سكيور لاستقدام العمالة
Secure Manpower Recruitment
أبوظبي - العين

استمتع بالحياة
باستخدام خادمات متخصصات
تسهيلات استقدام الخادمات
جودة عالية - استقدام سريع - اجراءات فورية
الخادمات المتوفرات حالياً
إندونيسيا
سيريلانكا
كينيا
بنجلاديشش
الفلبين
الهند
إثيوبيا
يوغندا

أبوظبـــي
طريق المطار - نورة خياطة البناء
mailauh.secure@gmail.com
0529935519 02-4469546
whatsapp now 0529935519

العيـــن
شارع النيدات - 21 - خلف المدينة سوبر ماركت
smralain.secure@gmail.com
0557007291 03-7850475
whatsapp now 0551946830

الوقت مكتب: 9:00 حتى 1:35 - 5:00 حتى 10:00 - الجمعة عطلة

منوعات الفجر

MUMAYAZ
MEN POWER RECRUITMENT
المميز لجلب الأيدي العاملة

المميز
لجلب الأيدي العاملة
خادمات - سائقات - طباخات - مربيات
إندونيسيا - نيبال - بنغلاديش - اثيوبيا -
أوغندا - الفلبين - سيريلانكا
سرعة فى الوصول
ضمان الفحص الطبى
معسكر آل نهيان مقابل محطة الباصات - بجانب شكولالا -
بناية كارمن بناية كارمن للزهور جوار صالون حريم السلطان
02 4455541 - 02 4455590
050 4055549

الثلاثاء 26 سبتمبر 2017 م - العـدد 12131
Tuesday 26 September 2017 - Issue No 12131

المراسلات: ص.ب :505
email:munawaat@alfajrnews.ae

كيف تختار حضانة الطفل المناسبة؟

التعرف على مدى كفاءة رياض الأطفال خطوة أساسية قبل أن تترك الأم صغيرها ليمضي معظم أوقات اليوم تحت رعاية العاملين في المركز أو الحضانة. إليك أهم ما يكشف مدى ملاءمة المكان لهذا الدور:

الترخيص. يجب أن تكون الروضة أو مركز الرعاية النهارية للطفل مسجلاً ومرخصاً وفقاً للقانون. فإذا تجنب المشرفون الكشف عن تفاصيل هذا الترخيص يعني ذلك أنهم يخفون شيئاً.

التواصل. تشمل الرعاية الجيدة للطفل إشراك الأم والأب في تفاصيل هذه الرعاية، بحيث يتم ربط أولياء الأمور بالخدمة التي يتم تقديمها، وشرح ما يتم تقديمه للصغير.

من ناحية أخرى على الأبوين السؤال عن سلوك الموظفين، خاصة أن الإساءات الصغيرة للأطفال يمكن أن تكون شائعة، ويشكل ذلك إشارة دالة على مدى صلاحية الحضانة.

الأمان والنظافة. سلامة الطفل أمر هام للغاية، وكذلك نظافته، فلا يرغب أحد في أن يعود ابنه من الروضة وهو يشعر بالغثيان، لذلك عليك القيام بعدة زيارات في أوقات مختلفة للمركز للتأكد من نظافته، ومن قيام المشرفين بالمراقبة والإشراف على سلامة الصغار.

الموظفون. لمعرفة مدى كفاءة مركز رعاية الطفل عليك تقييم أداء الموظفين، فإذا كانت مديرة المركز تُظهر عدم احترام يقلقك، أو إذا كان الموظفون يتبنون مواقف دفاعية عند سؤالهم عن بعض التفاصيل قد يعني ذلك رفع العلامة الحمراء، وصرف النظر عن هذا المركز.

أسباب تعرض قصيري القامة للصلع المبكر

قصيرو القامة معرضون للإصابة بالصلع في وقت مبكر أكثر من غيرهم من الرجال، ومعرضون أيضا لأمراض خطيرة. فما هي الأسباب العلمية لذلك؟ وكيف يمكن اتخاذ الاحتياطات لمنع ظهور مثل تلك الأمراض؟

إشارات دراسة أجرتها جامعة بون الألمانية إلى أن الرجال قصيري القامة معرضون أكثر من غيرهم للصلع في وقت مبكر. وقام الباحثون بتحليل عينات جينية لأكثر من 20 ألف رجل. وأثبتت البيانات أن المشاركين تعرضوا لسقوط شعر مبكر مع تغيرات مختلفة على الجسد علاوة على إصابتهم بأمراض لها علاقة بالصلع، حسب ما ذكرت دورية نايتر كومونيمايشن التي نشرت نتائج الدراسة.

ومن جهة أخرى ذكر موقع جامعة بون أن دراسات علمية سابقة كانت توصلت إلى أن الرجال ممن يعانون من تساقط للشعر المبكر غالبا ما يتعرضون أيضا لأمراض القلب وسرطان البروستات. و يبدو أن الدراسة الجديدة جاءت لتؤكد ما وصلت إليه الدراسات السابقة.

ركز الباحثون في دراستهم على تحليل بيانات جينية لحوالي 11 ألف رجل يعانون من الصلع المبكر. وينحدر المشاركون من 7 بلدان.

تقول عالمة الجينات الاجتماعية في جامعة بون ورئيسة الباحثين، الدكتورة شتيفاني هايلمان هايمباخ: استطعنا التعرف على 63 تغيرا في المجموع الموروثي ساعدت على تساقط الشعر المبكر . و حسب الباحثة فإن بعض التغيرات الجينية كانت لها علاقة بأعراض وأمراض مثل الجسم الصغير والتعرض لمراهقة مبكرة والإصابة بأمراض سرطان مختلفة .

كما أكد الخبراء وجود علاقة بين تساقط الشعر وخطر الإصابة المبكرة بمرض سرطان البروستات. بيد أنه لم يكن سهلا إثبات وجود علاقة بين تساقط الشعر والإصابة بمرض القلب، إذ تم التعرف على جينات تقلص خطر الإصابة بهذا المرض في حين كانت هناك جينات تزيد من خطر الإصابة به.

حذر باحثون بريطانيون من خطورة انتشار الألعاب الروبوتية على نفسية الأطفال وصحتهم الاجتماعية، إذ يتوقعون أن الأطفال في المستقبل القريب سيتخلون عن أفضل أصدقائهم من البشر لصالح ألعابهم الروبوتية لقضاء وقت مسل معها بدلاً من اللعب مع أقرانهم البشر.

وبحسب إحصائية أجراها مركز الروبوتات والأنظمة العصبية بجامعة بليموث البريطانية، فإن خمس الأطفال والمراهقين الذين تراوحت أعمارهم ما بين 5 سنوات وحتى 18 عاماً، قالوا إنهم يتوقعون أنهم سيصبحون أصدقاء مع الروبوتات في المستقبل.

ووفقاً للوقت الراهن، فإن بعض الشركات اتجهت نحو تقنيات الذكاء الاصطناعي والأجهزة المنزلية الذكية المعتمدة على المساعدات الرقمية الصوتية، فنحو 8% من المشاركين في استطلاع الرأي، قالوا إنهم يتحدثون إلى المساعدات الصوتية الذكية مثل أمازون آليكسا وأبل سيري ويعتبرونها مثل أصدقائهم.

لهذا السبب.. يحذر باحثون من تعلق الأطفال بألعابهم الروبوتية

واتساقاً مع الإحصائية، فإن أبل تسعى لتحويل سيري لمعالج نفسي يقدم المشورة، استناداً إلى إنصاتها إلى أصوات البشر منذ 7 سنوات يتحدثون حول مشاكلهم الحياتية وضغوطاتهم اليومية أو ما يدور في أذهانهم أو إرشادهم بشأن صحتهم وحياتهم.

ويرى البروفيسور أنغيلو كانغيلوزي مدير المركز، أن الأطفال والمراهقين ينشؤون اليوم في ظل عصر تقنيات الذكاء الاصطناعي وتكنولوجيا الروبوتات، فيكبرون وينمون بطبيعة الحال مع تنامي الأجهزة الإلكترونية الذكية، ما يخلق علاقة "وطيدة وقوية" بينهم وبين الروبوتات في المستقبل. شملت هذه الإحصائية نحو 1246 طفلاً ومراهقاً، وبينت النتيجة أن ربع هؤلاء حالياً يستخدمون الأجهزة المساعدة القائمة على الذكاء الاصطناعي داخل منازلهم، بينما 41% منهم لديهم مساعد صوتي شخصي على هواتفهم الذكية.

ووجدت الإحصائية أن أغلب الأطفال يشعرون أن تعليمهم في الوقت الحالي لا يساعدهم كثيراً في أن يصبحوا مستعدين في المستقبل للتعامل مع أجهزة الذكاء الاصطناعي والروبوتات وأن تصبح جزءاً من حياتهم اليومية.

وأشارت إلى أن أكثر من ثلث المستطلع آراؤهم يجدون أنفسهم ليسوا على استعداد كاف للعمل مع التكنولوجيا المتقدمة وأجهزة الكمبيوتر في وقت لاحق من حياتهم.

وأوضحت الإحصائية أن 14% من الفئة التي تتراوح أعمارهم بين 9 إلى 18 عاماً صاروا أكثر عصبية بسبب الروبوتات، بينما الثلث منهم يعبرون عن سعادتهم وترحيبهم بإتاحة الفرصة للعمل مع الروبوتات جنباً إلى جنب. وبينت الإحصائية أن الفتيات كن أكثر قلقاً على عملهم مع الروبوتات بنسبة 19% مقارنة بـ9% فقط بين الفتيان. يُذكر أن إحصائيات سابقة أوضحت أن أكثر من نصف الشباب البريطاني قلق حول تأثير ماكينات الذكاء الاصطناعي على وظائفهم.

لماذا يتعلق الطفل بألعابه وبطانيته؟

طفلك يحمل بطانيته ولعبته المفضلة ويجرهما معه أينما ذهب، لا ينام إلا وهو يحتضن بطانيته ويرفض التخلي عنها مهما حاولت، هل يبدو هذا المشهد مألوفاً؟ .

أولاً، لا داعي للقلق مما يحصل، فطفلك مثله مثل ملايين الأطفال حول العالم يبحث عن الأمان خاصة في سنواته الأولى في الحياة، وهذا ما تمنحه إياه أغراض مثل البطانية ولعبته المفضلة، أو ما يسمى في علم النفس بالأغراض الامنة.

ما هي الأغراض الامنة ومتى يتم اختيارها؟

يختلف الأمر من طفل لاخر، فمن الأطفال من يختار قطعة ثياب معينة، ومنهم من يختار لعبة بعينها، ومنهم من يختار بطانية أو زجاجة رضاعة وهكذا. وغالباً سوف يستقر الطفل على ما يريد اعتماده كغرض امن في الفترة العمرية بين 8-12 شهراً، أما متى سوف يتخلى عن هذه العادة، فهذا ما لا نستطيع أن نجزمه.

لماذا يلجأ الطفل لبطانيته وألعابه لتشعره بالأمان؟

ن تعلق الطفل العاطفي بهذا النوع من الأغراض، لا يرتبط بمدى جمالها، بل بمرحلة الطفل العمرية والنمائية. إذ يبدأ الطفل باستكشاف العالم مبتعداً عن حضن والديه في المرحلة بين 6 - 12 شهراً (شاهد: أعراض التسنين وطرق العلاج البسيطة)، فيبدأ بالمشي والحبو والاستمتاع بشعور لم يختبره مسبقاً تفرضه عليه حريته الجديدة في الحركة، وفي هذا الوقت بالذات يبدأ الأطفال بالشعور بنوع من القلق والتوتر بسبب غرابة شعور الحرية هذا وتخوفهم منه، لذا يبدأون بالبحث عن شيء مادي ما يشعرهم بنوع من الأمان ويخفف من توترهم. وهنا يأتي دور ما يسمى في علم النفس بإحدى المترادفات التالية (Loveys، Comfort Objects، security objects، transitional objects) أو بالعربية غرضاً امناً انتقالياً، إذا أن الطفل يبدأ باللجوء إليه مؤقتاً في تلك المرحلة الانتقالية التي تقع بين مرحلتي الاعتماد الكلي على الأهل ومرحلة الاعتماد على النفس.

ويلجأ الطفل لهذه الأغراض على وجه التحديد للأسباب التالية:

توفر له راحة نفسية تساعده على النوم عندما يكون متعباً.

عندما يكون بعيداً عن أمه وأبيه لسبب ما فإنها تشعره بالأمان رغم غيابهما.

تشعره بالسعادة إذا أثار شيء ما ضيقه.

عندما يتواجد في مكان غريب عليه، قد تساعده على الشعور وكأنه في المنزل، فمثلاً عند الذهاب لعيادة طبيب الأطفال (شاهد: أساسيات استخدام الأدوية مع الأطفال)، قد يخفف وجود اللعبة أو البطانية من توتر الطفل، وقد يقوم طبيب الأطفال بوضع سماعته الطبية على لعبة الطفل قبل فحص الطفل لطمأنة مضاعفة للطفل.

في هذه المرحلة العمرية، يبدأ الطفل بإدراك أنه شخص مختلف عن أبويه، وهو شعور غريب ومخيف، تساعد أغراض الطفل الامنة على التأقلم معه.

الوشوم ثقافة سائدة في بريطانيا

أمهات يتسوقن مع أبنائهن المراهقين وآباء يجرون عربات الأطفال انضموا جميعا إلى جماهير محبي فن الرسم على الجسد احتشدت مطلع الأسبوع للمشاركة في معرض الوشم السنوي في لندن مما يؤكد على تزايد تقبل المجتمع للوشوم في ثقافة البلاد السائدة.

وشارك في معرض لندن، وهو أحد أكبر معارض الوشوم في أوروبا، أكثر من 400 فنان من جميع أنحاء العالم اجتمعوا في مركز للمؤتمرات شرق المدينة. ويقول منظمو المعرض إنهم يتوقعون توافد 20 ألف زائر خلال فترة المعرض الممتدة لثلاثة أيام.

وقال منظم المعرض ماركوس بريمان لرويترز لقد طرأ تغير شامل في موقف العالم (من الوشوم) .

وأضاف في وقت ما ربط الناس بينه (الوشم) وبين المجرمين وأفراد العصابات والأشرار من الناس، ولكنه الآن حقا جزء من الثقافة السائدة مضيفا إن وضعه (الوشم) مختلف عما كان عليه قبل عشر سنوات .

وبحسب استطلاع لشركة يو جوف في 2015 فإن خمس تعداد البالغين في بريطانيا لديهم وشم، بينما يقول بحث آخر إن وجود وشم مرئي للعيان ربما يكون في طريقه حتى لا يشكل عائقا في مجال التوظيف، وهي مشكلة لطالما عانى منها محبو الوشوم.

وأظهرت دراسة لمنظمة إبسوس موري للأبحاث أجريت في 2016 لصالح اتحاد الشرطة البريطاني أن 81 بالمئة من المشاركين في الاستطلاع قالوا إن وجود وشم مرئي على جسد رجل الشرطة لا يقلل من ثقتهم في قدرته على أداء عمله.

عائلة أردنية تؤسس أكاديمية للتنس

في ملعب للتنس بالعاصمة الأردنية عمان تجتمع ثلاثة أجيال من عائلة أردنية واحدة تعشق لعبة التنس لمشاهدة مباراة في مهرجان عمان للتنس، وهي بطولة ساهمت العائلة في إطلاقها قبل ثلاث سنوات. فالتنس كان دائما محور اهتمام عائلة نفّاع، حيث يعشق الأب والأم وأبناؤهم الأربعة، وأحفادهم بعد ذلك، ممارسة هذه الرياضة في أوقات مختلفة.

وكانت الأم الكبرى في العائلة هدى الور، والدة خالد نفاع مؤسس أكاديمية عمان للتنس، من أوائل النساء اللائي مثلن الأردن في بطولات تنس إقليمية.

وقالت إن التنس لم يكن لعبة تحظى بشعبية في المملكة الأردنية عندما بدأت في ممارستها، وبالتالي كان من الصعب جدا إيجاد مدربين وحُكام. وأضافت هدى الور لتلفزيون رويترز تعلمتها على كبر وأتقنتها ولعبتها وكنت من أوائل اللي بلعبوا تنس، أو من أوائل، ممكن، اللي لعبنا تنس على مستوى عربي، مستوى محلي بالأردن. وحاولت أنقل هذه الرياضة لأولادي، اللي هي رندا نفاع، ونادية ودينا وخالد نفاع، وبدورهم أبدعوا وكان لهم مراكز متقدمة بالأردن .

الشوكولاتة مفيدة لنمو الجنين

أفادت مجلة فرويندين الألمانية بأن تناول الشوكولاتة أثناء الحمل له تأثير إيجابي على نمو الجنين، استناداً لنتائج إحدى الدراسات العلمية الحديثة.

وأوضحت المجلة المعنية بالصحة والجمال في موقعها الإلكتروني أن الباحثين قاموا بفحص 129 امرأة اعتباراً من أسبوع الحمل الحادي عشر إلى الرابع عشر على مدار 12 أسبوعاً.

وتم تقسيم المشتركات في الدراسة إلى مجموعتين: الأولى تناولت يومياً 30 غراماً من شوكولاتة ذات نسبة عالية من الفلافونول، بينما تناولت الثانية 30 غراماً من شوكولاتة ذات نسبة منخفضة من الفلافونول.

وأظهرت نتائج الدراسة أن تناول الشوكولاتة يومياً - سواء كانت ذات نسبة عالية أو منخفضة من الفلافونول - يتمتع بتأثير إيجابي على نمو الجنين وكذلك على المشيمة.

وأرجع الباحثون السبب في ذلك إلى أن تناول الشوكولاتة يومياً يعمل على تحسين تدفق الدم في جسم المرأة.

هذه المادة تجنبك الإصابة بالزهايمر

كشف باحثون عن مكونات غذائية بإمكانها أن تحفز عمليات التنقية الذاتية في خلايا الدماغ والحماية من أمراض مثل الزهايمر أو الشلل الرعاش (باركنسون)، وذلك من خلال مادة موجودة في القمح ذات تأثير إيجابي على وظيفة الدماغ.

منذ سنة 1994 يعتبر21 سبتمبر أيلول اليوم العالمي لمرض الزهايمر. وعلى الرغم من استثمار المليارات في البحوث على مر السنين، إلا أن علاجه لا يزال بعيد المنال. لذلك، يبقى من الاهمية البحث عن سبل الوقاية من المرض قدر الإمكان.

ويتوقع الخبراء أن يتضاعف عدد مرضى الخرف بنسبة قد تصل أربعة أضعاف في السنوات الثلاثين المقبلة. ويرجع ذلك أساساً إلى الارتفاع المتزايد في متوسط الأعمار بشكل عام. فعند تجاوز سن الخامسة والستين، يتزايد خطر الإصابة بمرض الزهايمر بشكل كبير. ففي الوقت الذي تقدر فيه نسبة المصابين الذين تقل أعمارهم عن 70 عاماً في ألمانيا بحوالي 2 في المائة فقط، فإن المرض يصيب أكثر من 40 في المائة من الأشخاص الذين تزيد أعمارهم عن 90 سنة. وتجدر الإشارة إلى أن المرض يصيب النساء بشكل أكبر، إذ يشكلن أكثر من ثلثي الحالات.

ومن أجل الوقاية من هذا المرض، تشير أبحاث حديثة إلى مادة سبيرميدين، وهي عبارة عن عديد الأمين الذي يشارك في عملية الأيض الخلوية. هذه المادة تتراجع في الجسم مع مرور الوقت، ولكنها توجد بكميات كبيرة في بذور القمح وفول الصويا. لذلك، يقترح العلماء استخدام المادة كمكمل غذائي.

منوعات
الفجر
22

أحد أشهر 25 متحدثاً حول العالم

كاوفمان يحاضر في جامعة زايد مؤكدا :الإمارات تجاوزت مفاهيم الابتكار في تقديم الخدمات إلى إسعاد المتعاملين

•• أبوظبي – الفجر

استضافت جامعة زايد في فرعها بأبوظبي الخبير العالمي رون كاوفمان، مؤسس ورئيس مجلس إدارة شركة "أب يور سيرفيس Up Your Service"، حيث قدم ورشة عمل للطالبات حول التميز في الخدمة، بحضور عدد من أعضاء الهيئة التدريسية.

كانت الورشة تفاعلية، بطريقة شحذت انتباه الحضور، حيث لم تكن محاضرة منبرية، بل عمد كاوفمان، الذي يعد أحد أبرز الخبراء الرواد في العالم في مجال التعليم والتحفيز، إلى تحويلها إلى ما يشبه الحلقة النقاشية، حيث كان يتوقف عند كل فكرة يطرحها لبرهة من الوقت كي يفسح لكل شخصين متجاورين فرصة لتبادل النقاش بشأن هذه الفكرة قبل أن يعودا إليه ليدليا بدلوهما ومن ثم ينفتح النقاش والتعليق للجميع.

وتحدث كاوفمان حول الخدمة باعتبارها فلسفة حياة ورؤية متجددة لتطوير المجتمعات يجب أن يندمج فيها الجميع، وليست مجرد أداء فردي أو التزام بواجب مهني أو حتى أسري، إذ إنها خطوة متقدمة باستمرار نحو الآخر لإكسابه قيمة جديدة، وفي المحصلة الشاملة تتطور الدول والمجتمعات وتتحسن حياة الناس على هذا النحو.

ويعد كاوفمان واحداً من أشهر 25 متحدثاً على مستوى العالم، كما أن أفكاره تنفذ بشكل واسع في مختلف دول العالم على مستوى الحكومات والمؤسسات الخدمية والمالية والخدمات الطبية وخدمات الأعمال التجارية والتطوير العقاري ووكالات السفر والدعم اللوجستي، وتصنف كتبه بين الأكثر مبيعاً على مستوى العالم.

وقال كاوفمان إنه يجوب الأرض منذ ما يقرب من نصف قرن سعياً إلى إصلاح العالم حاملاً رؤية محددة هي تطوير عالم يكون كل فرد فيه واعياً ومشحوذاً نحو التميز في خدمة الآخرين. وقد أخذ منه ذلك سفراً وترحالاً في أصقاع الأرض عبر أكثر من عشرة ملايين ميل، وزيارات إلى أكثر من 300 مدينة، وعملاً مع مختلف مجالات الأعمال، من التكنولوجيا المتقدمة إلى الأزياء الراقية إلى الهيئات الحكومية إلى المدارس والجمعيات ومنظمات الخدمة التطوعية، بهدف مساعدة مزودي الخدمات والمؤسسات على تطوير قدراتهم وتحسين نتاجاتهم ومخرجاتهم وبناء ثقافة الخدمة المستدامة بذاتها، والمتميزة والمرتفعة إلى مستويات أعلى باستمرار.

ولخص كاوفمان تعريفه للخدمة، سواء كانت على المستوى الفردي أو على المستوى التجاري، في شيء محدد هو القيام بعمل لخلق قيمة يكتسبها الآخر فيصيب من ذلك تحسناً وتطوراً وتميزاً، منبهاً إلى أن الارتقاء بالخدمة على هذا النحو سيعود عليك بالنفع أيضاً، ذلك أن رفع مستوى خدمتك للآخرين سيعمق علاقاتك معهم بشكل طبيعي، الأمر الذي يقوي شبكة دعمك ويساهم في تحقيق نجاحاتك.. وينطبق هذا على الأفراد وكذلك على المجتمعات.

وأوضح كاوفمان، عبر سُلَّم اقترحه جرافيكياً لتقييم مستويات تقديم الخدمة، أن تطوير ثقافة تقديم الخدمات المتميزة يعد عملية غير محددة، فالسلم دائم الصعود إلى أعلى ولا يمكن تحديد خط لنهاية مفهومها.. فما يعد متميزاً اليوم سيكون أمراً معتاداً بعد فترة وجيزة، وهذا يتطلب استدامة في عمليات تطوير أنماط تقديم الخدمة بشكل متواصل.

ونوه كاوفمان بتجربة دولة الإمارات في الارتقاء بالخدمات التي تقدمها لسكانها، حيث تجاوزت مفاهيم الابتكار في تقديم الخدمة إلى مفهوم إسعاد المتعاملين، الذي يعد آخر ما توصلت الدراسات البحثية حول بناء الخدمة المتميزة.

وأضاف أن الإمارات نجحت بتفرد في استثمار وجود أكثر من 200 جنسية على أرضها، متنوعي الثقافات والمشارب والأذواق والأصول المعرفية، حيث أوجدت أنماطاً عالمية في تقديم الخدمات لهم بمستوى عالمي ودمجهم في ثقافة إنسانية متميزة.. وهذا تحدٍّ كبير لم تنجح فيه بلدان كثيرة.

وأضاف أن أبو ظبي استطاعت غرس مفهوم الدهشة لدى مستقبلي الخدمات، وهي تسعى بدأب حثيث إلى أن تكون عاصمة العالم في التميز بتقديم الخدمات.

وقال إن التحدي الذي نواجهه في عالم اليوم هو إثارة الشغف بالارتقاء بالخدمة في كل ثقافة وفي كل أركان الأرض، لا سيما وأننا نعيش في زمن فريد بامتياز، حيث نمتلك المقدرة التكنولوجية والاجتماعية للتواصل مع الآخرين وخدمتهم بمستوى لم نحظَ به من قبل. وأشار إلى أنه سافر عام 1990 إلى سنغافورة لمدة أسبوع بدعوة من الخطوط الجوية السنغافورية والمجلس الوطني للإنتاجية التابع للحكومة، حيث كانت الدولة هناك تسعى للتحول من قاعدة للتصنيع بكلفة قليلة إلى مركز للخدمات والأفكار والابتكارات ذات القيمة المضافة. وهكذا استطال الأسبوع إلى شهر ثم إلى عام ثم أكثر من عقدين مدهشين من الزمان، حيث أسس شركته "أب يور سرفيس" التي تعمل بنشاط مع كثير من الشركات والمنظمات العملاقة والهيئات والوكالات الحكومية حول العالم.

محمد بن حم يزور معرض العين للكتاب

•• العين – الفجر

أشاد الشيخ الدكتور محمد بن مسلم بن حم العامري نائب الأمين العام لمنظمة إمسام باللأمم المتحدة، بنمو عدد دور النشر المشاركة فى معرض العين للكتاب فى دورته التاسعة، والتى تنظمها هيئة أبوظبى للسياحة والثقافة حاليا فى مركز العين للمؤتمرات.

وأكد بن حم على أن معرض العين للكتاب صار حدثًا مهمًا يترقبه أبناء المدينة ومثقفيها كل عام لما يتضمنه من أنشطة ومشاركات قوية من دور النشر المحلية والمؤسسات الثقافية المختلفة، مشيرًا إلى أن المعرض أخذ مكانته التى يستحقها بين المعارض الدورية بالدولة ، مشيداً بالتطور المستمر للمعرض عاماً بعد عام. جاء ذلك فى أعقاب الجولة التى قام بها صباح أمس فى المعرض، حيث أعرب عن سعادته بما يضمه المعرض من أنشطة وبرامج، ولقاءات ثقافية بين المثقفين والكتاب والشعراء الإماراتيين من جهة، ومن جهة أخرى العمل على ابراز الوجه الثقافى للمدينة وتوثيق العلاقة بين القارئ والكاتب بالإضافة إلى ما ينتج عن ذلك من تلاقح فكرى هام، بما يسهم فى تعزيز الانتماء والولاء الوطنى.

وتجول نائب الأمين العام لمنظمة إمسام باللأمم المتحدة ،فى أرجاء المعرض واطلع على اصدارات الكتب المنوعة التى يعرضها أكثر من 90 عارضاً محلياً وإقليمياً، بزيادة 17 % عن الدورة السابقة على مساحة 3302 بزيادة 20 %، ومن المتوقع أن يتخطى عدد زوار المعرض هذا العام 47 ألف زائر، من بينهم طلاب المدارس والعائلات والشباب بزيادة مقدارها 9 % عن الدورة الثامنة، الأمر الذي يعكس نمو الاهتمام بالثقافة وصناعة الكتب في منطقة العين بشكل كبير على مدار الأعوام السابقة، من خلال هذا المعرض الذي يعد الأكبر من نوعه في منطقة العين، والذي يسهم في تحفيز عادات القراءة لدى جميع شرائح المجتمع من خلال ما يقدمه من مجموعة غنيّة ومتنوعة من الكتب والأنشطة والفعاليات التي تتوجه لجميع أفراد الأسرة الواحدة .

ويستمر المعرض حتى الثاني من أكتوبر المقبل، ويستقبل جمهوره يومياً من الساعة 9 صباحاً إلى 1 ظهراً، ومن الساعة 5 إلى 9 مساءً، ويوم الجمعة من الساعة 5 إلى 10 مساءً.

بمشاركة 22 فناناً إماراتياً ومقيماً

افتتاح معرض جنون الكرتون في مركز القطارة للفنون

•• العين – الفجر

افتتح معالي محمد خليفة المبارك رئيس دائرة الثقافة والسياحة في أبوظبي معرض جنون الكرتون بحضور سعادة سيف غباش مدير عام دائرة الثقافة والسياحة في أبوظبي الذي يقام في مركز القطارة للفنون في منطقة العين بمشاركة 22 فناناً إماراتياً ومقيماً في الدولة.

ويأتي المعرض الذي تنظمه دائرة الثقافة والسياحة في أبوظبي ضمن مساعيها لدعم وتعزيز المواهب المحلية الناشئة، حيث يحتفي المعرض بالإبداعات الفنية من الرسوم الهزلية التي تلقى رواجاً كبيراً بين الفنانين الشباب. حيث يتم الترويج لها عبر المنصات الإلكترونية والتقليدية.

يعرض جنون الكرتون نماذج عن مختلف التقنيات والأساليب في عالم الرسوم الهزلية والمنفذة بمواد مختلفة سواء في القصص المصورة ورسوم التحريك والملصقات حيث يبرز التعابير الفنية لنخبة من فناني الرسوم الموهوبون في الدولة، والذين يبرعون في التقاط مشاهد ناقدة للظواهر الاجتماعية المختلفة.

ويضم المعرض أعمالاً متنوعة بين الملصقات والقصص المصورة وأفلام التحريك، والرسومات على الإنترنت وغيرها. ويستقبل المعرض جمهوره يومياً من التاسعة صباحاً إلى الثامنة مساءً،ولغاية 19 أكتوبر المقبل. يشارك فى المعرض من الفنانين أحمد الجدمي وأحمد النعيمي وإبراهيم السويدي وعائشة الكتبي وأسامة أكزوم وبول بروير وشيخة الشامسي وأمل طويهري وعلي خماس وسعيد الحبسي وفاطمة المهيري ومريم عتولي وأحمد بيروثي وخالد بن حمد وموزة الحمراني وسارة السعيدي وخديجة السعيدي وشهاب الدين المشرف وعفراء خميس وميرا الشامسي ونوره الخيلي.

ضمن استراتيجيتهما لنشر الثقافة

نادي تراث الإمارات ومركز سلطان بن زايد يشاركان في معرض العين للكتاب

•• العين – الفجر

يشارك مركز زايد للدراسات والبحوث التابع لنادي تراث الإمارات ومركز سلطان بن زايد في فعاليات الدورة التاسعة من معرض العين التاسع للكتاب 2017 الذي أطلقته امس هيئة أبوظبي للسياحة والثقافة في مركز المؤتمرات في مدينة العين ويستمر حتى الثاني من الشهر القادم، وذلك حرصا من النادي على التواجد في الساحة الثقافية في مختلف المحافل المعنية، حيث حظي الجناح بزيارة الشيخ هزاع بن طحنون بن محمد آل نهيان، وكيل ديوان ممثل الحاكم في منطقة العين أثناء تفقده أجنحة المعرض في حفل الافتتاح. وقدم المسؤولون عن جناح النادي شرحا للشيخ هزاع حول دور النادي في الدراسات والأبحاث والنتاجات التراثية، إذ أعرب عن تقديره للدور الكبير لسمو الشيخ سلطان بن زايد آل نهيان في المحافظة علي تراث الآباء والأجداد، مبديا إعجابه بالإنتاج الثقافي المختص والغزير للنادي، وقدموا له باقة من إصدارات مركز زايد للدراسات والبحوث، حيث يضم جناح المركز جملة من إصدارات النادي النوعية حملت عدة عناوين تنوعت ما بين الإصدارت التراثية والدواوين الشعرية، والكتب التاريخية، وبعض الإصدارات المتخصصة في مجالات عمل النادي، إضافة إلى الإصدارات التي دأب النادي منذ سنوات على إثراء المكتبة العربية بها، إلى جانب مجموعة نوعية من الإصدارات والدوريات المتخصصة الخاصة بمركز سلطان بن زايد، والذي يحرص بدوره على التميز بنشاطه ضمن الحراك الثقافي والحضاري الذي تشهده الدولة.

وأوضحت السيدة فاطمة مسعود المنصوري مديرة مركز زايد للدراسات والبحوث أن هذه المشاركة تعد واحدة من محطات العمل الثقافي التي دأب المركز منذ تأسيسه، قبل نحو عقدين، على التفاعل معها في مناطق الدول المختلفة ضمن مهرجانات ومحافل ثقافية وتراثية متنوعة، حيث كان المركز قد شارك ضمن إدارات ووحدات ومراكز نادي تراث الإمارات هذا الشهر في فعاليات الدورة الأخيرة لمعرض الصيد والفروسية، وقبلها بأسابيع في معرض التمور بليوا، مؤكدة أن ذلك كله يأتي انسجاما مع توجيهات سمو الشيخ سلطان بن زايد آل نهيان ممثل صاحب السمو رئيس الدولة، رئيس نادي تراث الإمارات بالمشاركة في مختلف الفعاليات والمحافل التي تساهم في حفظ الموروث الإماراتي ونقله للأجيال الناشئة وتعزيزه في نفوسهم وتعريف الآخرين به، حيث بات ذلك من الأولويات في استراتيجية النادي، مضيفة أن مثل هذه المشاركة تمثل فرصة هامة لإيصال نتاجات النادي من العناوين الثقافية والتراثية إلى فئات وشرائح مجتمع العين المختلفة، وهي كذلك فرصة أهم لإطلاع هؤلاء على ما يضطلع به النادي من دور بارز في الاهتمام الكبير بالتراث، وبالجهود المميزة التي يبذلها في سبيل تعزيز مفاهيم الحفاظ على التراث والمحافظة على الهوية الوطنية وتعزيز مقوماتها المختلفة.

تحت عنوان : لماذا دراسة الماضي مهمة

محاضرة في «قهوة الصباح» بالعين تبحث تاريخ أبوظبي قبل 65 مليون عام

•• العين –الفجر

يقيم متحف العين الوطني التابع لدائرة الثقافة والسياحة بأبوظبي ثاني محاضرات سلسلة برنامج قهوة الصباح غدا الأربعاء تحت عنوان لماذا دراسة الماضي مهمة، يلقيها الدكتور مارك بيتش رئيس قسم التراث الساحلي وعلم الحفريات في الدائرة.

سيأخذ بيتش الحضور في رحلة إلى 65 مليون سنة مضت، عندما انقرضت الديناصورات وكانت الإمارات وقتها تحت البحر، وسيشرح كيفية تكون التضاريس الجغرافية في الدولة. تعد الرواسب الجيولوجية في منطقة الظفرة بأبوظبي أفضل دليل في شبه الجزيرة العربية على الحياة خلال العصر الميوسيني المتأخر، ما بين 6-8 مليون سنة مضت. حيث كانت صحراء الجزيرة العربية خضراء، واليوم يمكننا أن نجد مجموعة كبيرة من الحيوانات والنباتات المتحجرة التي كانت قد عاشت وتواجدت هناك . وهذا التنوع الكبير في كل شيء من الأصداف إلى التماسيح والقوارض والطيور والقرود وأفراس النهر والفيلة كانت مدعومة بنظام النهر الذي كان يتدفق يوما ما عبر ما هو معروف الآن بدولة الإمارات والذي ظل لفترة طويلة قبل أن يجف ويختفي. إن أعداد البشرية التي احتشدت في وقت مبكر استطاعوا أن يكيفوا أنفسهم خلال الفترات المناخية المثالية وقد تمكنوا من الإنتشار من أفريقيا وآخيراً من جميع أنحاء العالم. وسيناقش بيتش بعض الأدلة المتعلقة بالسكان في أبو ظبي لإظهار كيف بدأ علماء الآثار في الجمع بين ثقافة ومجتمع أسلاف ما قبل التاريخ،كما سيعرض نتائج الحفريات الأثرية الأخيرة في جزيرة مروح لتوفير رؤية عن سكان أبوظبي القدامى. وبالإضافة إلى عمله رئيس للتراث الساحلي والحفريات في دائرة الثقافة والسياحة، شارك بيتش في أعمال التنقيب ومسح عدد من الجزر الآثرية في إمارة أبوظبي، ويتعبر من كبار علماء الآثار المقيمين في الدولة وحاصل على درجة الدكتوراه من المملكة المتحدة. جدير بالذكر، أن برنامج "قهوة الصباح"، يقدم صيغة جديدة تعنى بالعديد من المواضيع الثقافية التي تهم فئات مختلفة من المجتمع، ويشارك فيه نخبة من المثقفين المتخصصين، لطرح تجاربهم واهتماماتهم وأبحاثهم، لنشر المعرفة في إطار علمي مبسط. وتتعدد المواضيع المطروحة التي يسعى البرنامج من خلالها للوصول إلى العديد من شرائح المجتمع، ليسهم في نشر المعارف والحفاظ على الموروث الثقافي للدولة. تقام المحاضرة في مسرح بلدية العين في تمام الساعة العاشرة صباح غد الأربعاء .

«الرقابة الغذائية» يستضيف عوض الدرمكي في جلسة نقاشية حول إدارة التغيير

•• أبوظبي – الفجر

نظم جهاز أبوظبي للرقابة الغذائية، في مقره الرئيسي بمدينة أبوظبي، مؤخراً، جلسة حوارية بعنوان إدارة التغيير استضاف خلالها الكاتب والشاعر الإماراتي عوض بن حاسوم الدرمكي، بحضور سعادة راشد محمد الشريقي مدير عام الجهاز وعدد من قيادات وموظفي الجهاز، وذلك حرصاً على تنمية قدرات الموظفين وإكسابهم المعرفة والمهارات الحياتية اللازمة لتحسين أدائهم ورفع قدراتهم. وأكد الدرمكي أن إدارة التغيير أصبحت ضرورة ملحة من ضرورات الحياة في ظل تتابع التغيرات المحيطة والتي تترك تأثيرا ملحوظاً على الحياة والواقع، مشددا على أهمية تبني ثقافة التغيير والقيادة والتواصل والإدارة في المؤسسات لما تمثله من أهمية بالغة في النهوض بعمل الهيئات والمؤسسات والشركات باعتبار التغيير عنصراً هاماً وعصباً رئيسياً في نجاح عملها واستمرارها. وبين أن عملية التغيير تحتاج إلى تخطيط صحيح ترافقه مهارات قيادية وإدارة متطورة يجب أن يمتاز بها صانع التغيير، بالإضافة إلى وجود فريق عمل كفؤ قادر على تقديم الدعم والعمل جنباً إلى جنب في سبيل إحداث التغيير الإيجابي المطلوب، لافتاً إلى أهمية توفر مهارات شخصية عالية وتواصل إيجابي وفعّال في القائمين على عملية التغيير، بالإضافة إلى تقييم ودراسة المناخ السائد وطرح استراتيجيات التغيير المناسبة تمهيداً لخطوة صنع القرار.

تحدث الدرمكي عن المراحل والمحطات التي تمر بها عملية التغيير انطلاقاً من عملية استبدال الصورة النمطية والتقليدية بصورة جديدة أكثر مواكبة ومواءمة للظروف المحيطة، وإدراك الحاجة إلى ضرورة إحداث تغيير حقيقي لتحقيق النجاح والتميز، مروراً بعمليات التخطيط والمبادرة بتنفيذ الاستراتيجيات المناسبة، وصولاً إلى تحقيق التغيير المنشود. ويسعى جهاز أبوظبي للرقابة الغذائية من خلال أنشطته الداخلية إلى تحفيز القطاعات والوحدات التنظيمية ومنتسبي الجهاز على رفع مستوى أدائهم وتحسين آليات العمل المؤسسية وتحسين الجودة، وتطوير وبناء قدرات العاملين وتأهيلهم للوصول إلى أفضل الممارسات الإدارية في تقديم الخدمات.

يمكن أن يتحول التعرق إلى مشكلة في بعض الحالات، ولكن لحسن الحظ هناك سلوكيات بسيطة تسمح بتجنب الروائح الكريهة التي قد تنبعث من منطقة تحت الإبطين، فكيف ذلك؟

حين لا نعاني من التعرق المفرط، تسمح لنا بعض الحركات بتفادي الروائح السيئة:

سلوكيات بسيطة تسمح لك بتجنب رائحة التعرق

1 - إزالة الشعر من مناطق التعرق، لان وجوده يشجع نمو البكتيريا ويخزن العرق.

2 - المحافظة على نظافة الجسم بالاستحمام عدة مرات في اليوم بالماء والصابون، مما يسمح بالقضاء على البكتيريا المسؤولة عن الروائح الكريهة.

3 - ارتداء الملابس المصنوعة من المواد الطبيعية كالقطن والحرير والصوف والأحذية المهواة المصنوعة من الجلد بدل البلاستيك، إذا ما كنا نرغب في ألا تتعرق الأرجل.

4 - اختيار مزيل عرق جيد قادر على التقاط الروائح والقضاء على السيئة منها، أو مضاد للعرق أكثر فعالية، حيث بمقدوره منع التعرق. وعكس مزيل العرق يحتوي مضاد العرق على ملح الألمنيوم، لذلك علينا أن نتأكد من أن مضاد العرق يحتوي على كمية لا تتجاوز 0.6 في المائة من ملح الألمنيوم وهي النسبة التي توصي بها السلطات الصحية.

5 - أما الحل الآخر فهو وضع القليل من التالك (بودرة الأطفال) في مناطق التعرق كل صباح.

تقليل المشكلة

يمكن أن يتعرق الواحد نتيجة الحرارة أو الإجهاد أو ممارسة الرياضة، وكل هذا أمر طبيعي، لكن الأمر يتحول إلى مشكلة مؤرقة ومزعجة حين نتعرق طول الوقت.

الجميع يتعرق، ومن دون التعرق لا يمكن للجسم أن يواجه خطر ارتفاع حرارته باستمرار، فأي حادث بإمكانه أن يرفع درجة الحرارة الداخلية للجسم، مما يدفع غدد العرق التي يتراوح عددها ما بين 2 و5 ملايين غدة منتشرة على سطح الجسم إلى إنتاج المزيد من العرق.

إنها تفرز العرق الذي سيتبخر، مما يسمح بتبريد الجسم، ويوجد عدد كبير من هذه الغدد في منطقة الإبطين وراحة اليدين وباطن القدمين.

وللتقليل من اثر التعرق على الجميع الالتزام بنظافة الجسم بأخذ حمام يومي مما يسمح بالقضاء على البكتيريا التي تسبب الروائح الكريهة، وتجفيف الجسم جيدا، خصوصاً منطقة تحت الإبطين. وفي المقابل تجب إزالة الشعر بشكل جيد لأن الشعر يمكن أن يحتفظ بالرطوبة،

مما يسمح بنمو البكتيريا وتكاثرها.

أما في ما يخص الملابس فيجب التخلي نهائيا عن ارتداء الملابس الصناعية وارتداء الملابس الصناعية المصنوعة من الألياف في حال ممارسة الرياضة، لأنها تسمح بالتعرق.

لكن إذا ما كانت المشكلة تخص القدمين، فعليكم التفكير في تغيير الحذاء يوميا حتى تتركوا له المجال ليجف وتغيير الجوارب مرة واحدة على الأقل في اليوم، لكن الأفضل هو ارتداء أحذية مفتوحة حين ترتفع درجة حرارة الجو.

ما مصدر الرائحة الكريهة؟

عملية التعرق هي ظاهرة صحية ومفيدة رغم أن البعض يعتبرها أمرا مزعجا يقترب إلى العقوبة أكثر منه أمرا صحيا وضروريا للجسم، وليس التعرق فقط الأمر غير اللائق، فالروائح المصاحبة له هي الأمر الأسوأ.

لكن العرق حين يفرز يكون بلا رائحة، هذه الأخيرة تنتج من ملامسة العرق للبكتيريا التي تتغذى من عملية التعرق، فهذه الكائنات الحية الدقيقة تنتشر مع العرق وعلى الخصوص في منطقة الإبط.

في الواقع يعد العرق الذي يفرز تحت منطقة الإبط أكثر دهونة من غيره وأكثر احتواء على مخلفات خلوية،

مما يسبب انبعاث الروائح، وحين تشتد هذه الروائح يصبح الأمر مزعجا ومقلقا للشخص وللمحيطين به.

وأما المشكل الصعب الآخر فهو استمرار عملية التعرق وبشدة، وهو ما يسمى عمليا بالتعرق المفرط، وهو أمر مرتبط بنشاط زائد للغدد المفرزة للعرق.

وتشير الدراسات إلى أن 12 في المائة من سكان المعمورة يعانون من مشكلة التعرق المفرط، وحاليا يتم علاج هذه المشكلة أما عن طريق حقن البوتوكس أو عن طريق الجراحة.

علاقته بالغذاء

هل تعرفون أن الأغذية المتبلة والقهوة والمشروبات الساخنة او المثلجة ترفع الحرارة الداخلية للجسم؟ لذلك عليكم أن تتناولوها باعتدال.

لا تختلقي الأعذار لعدم ممارسة التمارين الرياضية

فى بعض الاحيان تقررين أن تمارسي التمارين الرياضية لتحصلي على قوام رشيق و مظهر جذاب.

فتقومين بوضع خطة وتعدين نفسك بأنك سوف تلتزمين بممارسة الرياضة، لكن مع انقضاء الأسبوع الأول أو الثاني على الأكثر تبدئين بالشعور انك تفقدين عزيمتك ورغبتك في الذهاب إلى ممارسة الرياضة بحيث تختلقين الأعذار لعدم الذهاب إلى النادي الرياضي.

ينصح الرياضيين بأن يقوم الإنسان بممارسة نوع الرياضة الذي يحبه الإنسان حتى لا يتسرب الملل إلى حياته وبالتالي يتوقف عن ممارسة التمارين الرياضية بعد فترة.

خطة مقترحة لزيادة الاستمتاع بممارسة التمارين الرياضية:

بإمكانك ممارسة جميع التمارين دفعة واحدة أو ممارسة تمرين أو اثنين كل يوم على سبيل التنويع. مثلا حاولي تغيير مكان التمرين بشكل مستمر فإذا كنت تستخدمين جهاز في البيت حاولي تغيير موقعه بشكل دوري من غرفة لأخرى حتى لا تصابين بالملل.

تمارين الإحماء:

قبل البدء بالتمارين الرياضية لا بد من إعداد عضلات الجسم لتحمل الجهد البدني القادم لذلك ينصح بالبدء بتمارين الإحماء لمدة دقيقتين إلى خمسة دقائق قبل ممارسة أي تمرين رياضي. المشي السريع لنفس المدة يؤدي الغرض أو ممارسة بعض التمارين السويدية لتسريع وتنشيط الدورة الدموية.

تمارين التهدئة بعد الانتهاء من التمارين الرياضية:

بعد الانتهاء من التمارين الرياضية حاولي ممارسة بعض تمارين الإرخاء للعضلات حتى تتخلصي من الشد والتوتر الذي يصيب العضلة عادة بعد ممارسة نشاط بدني عنيف. هذه التمارين ضرورية جدا لكي ترفعي من لياقة بدنك والحفاظ عليه لينا.

للحصول على قوام رشيق حاولي حرق ألف سعر حراري في الأسبوع على أجهزة المشي و التسلق المتوفرة في جميع الأندية الرياضية. تذكري دائما أن لا ترهقي نفسك كثيرا حتى لا تتثاقلي من ممارسة التمارين بعد فترة.

هذا وأشارت دراسة جديدة أن تسعة من عشرة أشخاص يتوقفون عن الذهاب إلى النوادي الرياضية بعد ستة أسابيع من بدئهم ممارسة الرياضة.

وأشارت الدراسة البريطانية انه من الأفضل للأشخاص الذين يصممون على رفع لياقتهم البدنية أن يمارسوا التمارين الرياضية أثناء ممارستهم لعملهم اليومي و ليس عن طريق الاشتراك بالنوادي الرياضية.

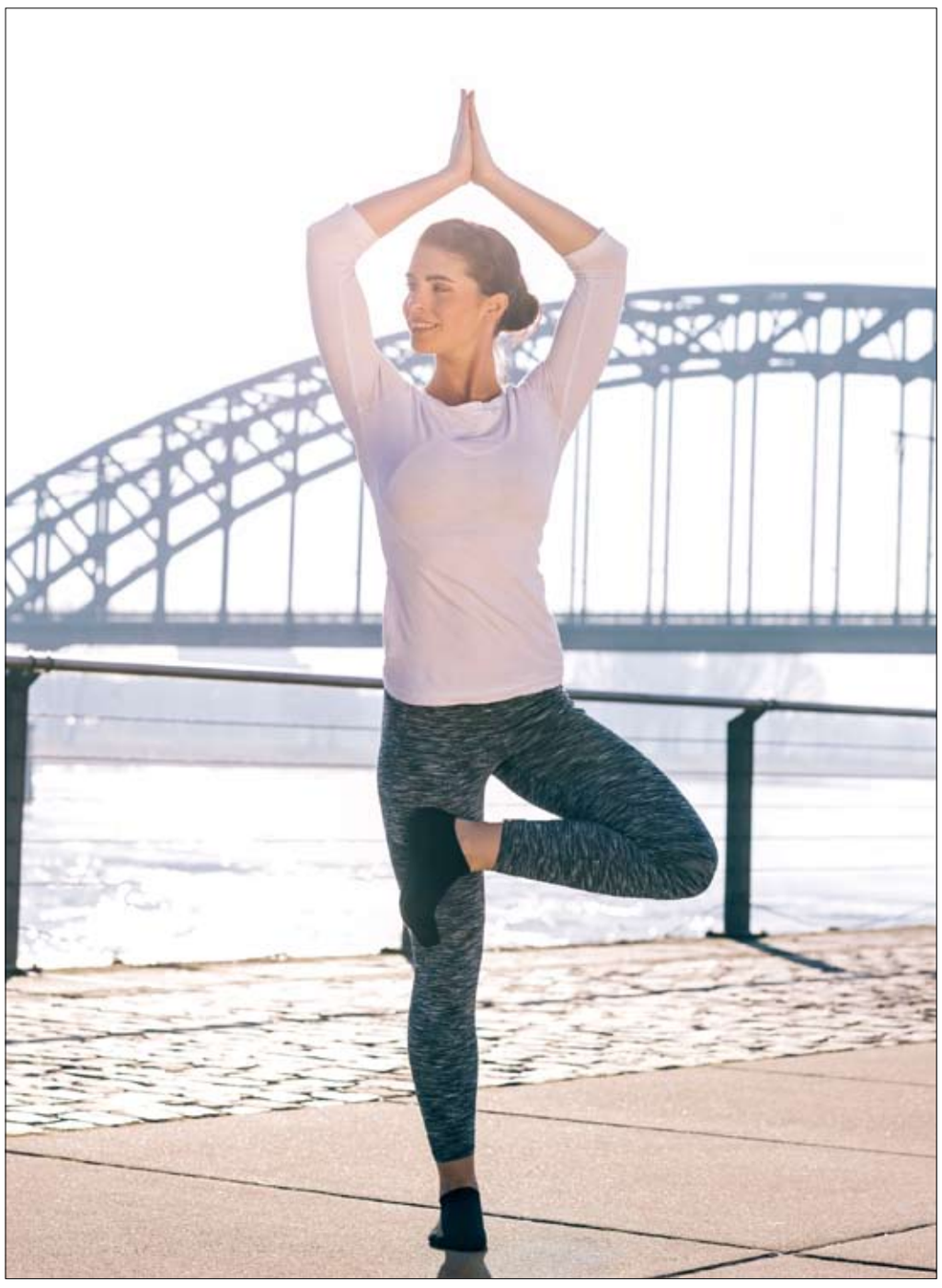

وزارة العدل
الشئون الفنية والتعاون الدولي
ادارة الكاتب العدل والتصديقات

العدد ١٢١٣١ بتاريخ ٢٠١٧/٩/٢٦

اعلان بالنشر

المرجع : ١٥٩٠

ليكن معلوما للجميع بان السيدة/ بوشبالاثا فاتاسيريل جوبالا كريشنانايرر بوليكوت سونيل كومار - هندية الجنسية يرغب في البيع والتنازل عن كامل حصته البالغة ١٠٠٪ وذلك الى فير جيت كوار زوجة جورديب سينغ داوب - بريطانية الجنسية في الرخصة المسماة (صالون الرمل الابيض للسيدات) تأسست بإمارة الشارقة بموجب رخصة رقم (٦٢٥٧٥١)

وعملابنص المادة (١٤) فقرة (٥) من احكام القانون الاتحادي رقم (٤) لسنة ٢٠١٣ في شان الكاتب العدل . فقد اقتضى نشر هذا الاعلان للعلم وانه سوف يتم التصديق على الاجراء المشار اليه بعد اسبوعين من تاريخ هذا الاعلان فمن لديه اي اعتراض حيال ذلك عليه مراجعة مكتب الكاتب العدل المذكورة لاتباع الاجراءات القانونية

مكتب الكاتب العدل بالشارقة
إنجازات للخدمات الصناعية ١٣

وزارة العدل
الشئون الفنية والتعاون الدولي
ادارة الكاتب العدل والتصديقات

العدد ١٢١٣١ بتاريخ ٢٠١٧/٩/٢٦

اعلان بالنشر

المرجع : ١٥٨٨

ليكن معلوما للجميع بان السيد/ محمد خالد سالم سعد سليطين - إماراتي الجنسية يرغب في البيع والتنازل عن كامل حصته البالغة ٥١٪ في العناية لتغليف المناديل - ذ م م والتي تأسست بإمارة الشارقة بموجب رخصة تجارية رقم (٧٣٤٧٩٨) الى السيدة/ عميره عياض محمد عقيل محمد فاروق - إماراتية الجنسية - ويرغب السيد/ علاء كيالي - دومينيكي الجنسية في البيع والتنازل عن جزء من حصته (٣٩٪) من كامل حصته البالغة (٤٩٪) في (العناية لتغليف المناديل - ذ م م) والتي تأسست بإمارة الشارقة بموجب رخصة تجارية رقم (٧٣٤٧٩٨) الى السيد/ كريستوفر مارك تالبوت تورلي - استرالي الجنسية

ويرغب السيد/ علاء كيالي - دومينيكي الجنسية في البيع والتنازل عن جزء من حصته (١٠٪) من كامل حصته البالغة (٤٩٪) في (العناية لتغليف المناديل - ذ م م) والتي تأسست بإمارة الشارقة بموجب رخصة تجارية رقم (٧٣٤٧٩٨) الى السيد/ فيجاي كومار كيشانشاند جاجريا - هندي الجنسية

وعملابنص المادة (١٤) فقرة (٥) من احكام القانون الاتحادي رقم (٤) لسنة ٢٠١٣ في شان الكاتب العدل . فقد اقتضى نشر هذا الاعلان للعلم وانه سوف يتم التصديق على الاجراء المشار اليه بعد اسبوعين من تاريخ هذا الاعلان

مكتب الكاتب العدل بالشارقة
إنجازات للخدمات الصناعية ١٣

وزارة العدل
الشئون الفنية والتعاون الدولي
ادارة الكاتب العدل والتصديقات

العدد ١٢١٣١ بتاريخ ٢٠١٧/٩/٢٦

اعلان

المرجع : ١٥٨٦

ليكن معلوما للجميع بان السيد/ موراليدهاران راما شاندران نايرر راماشاندران نايرر - هندي الجنسية ترغب في بيع وتنازل كامل حصصه البالغة ١٠٠٪ في الشويب لمقاولات التكسية والارضيات ، رخصة رقم ٧٤٧١٠٩ وذلك الى السيد/ جيتين توماس توماس - هندي الجنسية وعملابنص المادة (١٤) فقرة (٥) من احكام القانون الاتحادي رقم (٤) لسنة ٢٠١٣ في شان الكاتب العدل . فقد اقتضى نشر هذا الاعلان للعلم وانه سوف يتم التصديق على الاجراء المشار اليه بعد اسبوعين من تاريخ هذا الاعلان فمن لديه اي اعتراض على ذلك عليه اتباع السبل القانوني حيال ذلك.

مكتب الكاتب العدل بالشارقة
إنجازات للخدمات الصناعية ١٣

دعوة لحضور الاجتماع الأول
للخبرة المحاسبية

العدد ١٢١٣١ بتاريخ ٢٠١٧/٩/٢٦

في الدعوى رقم ٢٠١٧/١٤٥٨ تجاري جزئي ابوظبي

المعلن اليه / المدعي عليه / يوتي إي ابينير تيما الإمارات

بناء على تكليفنا من قبل محكمة ابوظبي الابتدائية - تجاري - جزئي - الموقرة لاعمال الخبرة المحاسبية في الدعوى اعلاه فقد حددنا يوم الاربعاء الموافق ٢٠١٧/١٠/٤ الساعة الرابعة وخمسة عشره دقيقه عصرا لعقد الاجتماع للخبرة المحاسبية وذلك بمقر مكتب اشورنس للتدقيق والمحاسبة الكائن في : ابوظبي منطقة النادي السياحي شارع الكترا - مقابل ابوظبي مول (مباشره بجوار فندق الدانا) المكتب ببناية مخابز واسواق الكورنيش الاتوماتيكي - الدور الخامس مكتب رقم ١٠٠١ ، هاتف ٠٢٦٢٦٤٠٠٦ ، فاكس ٠٢٦٢٦٤٠٠٧ - لذا يطلب حضوركم او من يمثلكم قانونا لحضور الاجتماع المذكور مع احضار كافة المستندات المتعلقة بالدعوى.

الخبير الحسابي
خالد يونس احمد

محاكم دبي
محاكم دبي الابتدائية

العدد ١٢١٣١ بتاريخ ٢٠١٧/٩/٢٦

مذكرة اعلان مدعى عليه بالنشر
في الدعوى ٢٠١٧/٣٨٣ عقاري كلي

الى المدعي عليه / ١- إميرتس صن لاند بي في دبي ليمتد مجهول محل الاقامة بما ان المدعي/ محمد أمان ميرشنت ويمثله / خالد محمد سعيد بوجسيم قد أقام عليك الدعوى وموضوعها المطالبة بندب خبير هندسي واخر حسابي تكون مهمتهما بيان الفارق بين المساحة المباعة والمساحة الصافية وبيان مدة التأخير وبيان حالة الوحدة ومواصفات تشطيبها مع الزام المدعي عليه بالرسوم والمصاريف واتعاب المحاماة. وحددت لها جلسة يوم الاحد الموافق ٢٠١٧/١٠/١ الساعة ٩,٣٠ ص بالقاعة Ch1.B.8 لذا فأنت مكلف بالحضور أو من يمثلك قانونيا وعليك بتقديم ما لديك من مذكرات او مستندات للمحكمة قبل الجلسة بثلاثة أيام على الأقل

رئيس القسم

محاكم دبي
محاكم دبي الابتدائية

العدد ١٢١٣١ بتاريخ ٢٠١٧/٩/٢٦

اعلان بصحيفة اشكال بالنشر
في الدعوى رقم ٢٠١٧/٤٧ اشكالات مدنية

موضوع القضية إشكال في التنفيذ رقم ٢٠١٧/٣٦٥ تنفيذ مدني لوقف الإجراءات التنفيذية

طالب الإعلان : مستشكل : شركة مارينا سكيب انفستمنت ليمتد ويمثلها مالكها السيد/ مانوهار لاهوري - المطلوب اعلاه : المستشكل ضده : ١- مطعم ميرامين لبناني ، ٢-مطعم البيت الابيض ٣- مطعم ديبو نيرس بيتزا - مجهول محل الاقامة موضوع الإعلان : - نعلنكم بانه قد تحددت جلسة يوم الثلاثاء الموافق ٢٠١٧/١٠/٣ الساعة ١١,٠٠ صباحا بالقاعة ch1B.6 للنظر في الاشكال اعلاه والتي يتوجب عليكم حضورها وفي حالة تخلفكم عن الحضور سيصدر قرار في غيابكم مع نفاذ اثره القانوني بحقكم

رئيس القسم

وزارة العدل
الشئون الفنية والتعاون الدولي
ادارة الكاتب العدل والتصديقات

العدد ١٢١٣١ بتاريخ ٢٠١٧/٩/٢٦

اعلان بالنشر

المرجع : ١٥٨٧

ليكن معلوما للجميع بان السيد/ خالد احمد علي محمد المرزوقي - إماراتي الجنسية يرغب في البيع والتنازل عن كامل حصته البالغة ٥١٪ حصة الى السيد/ عبدالرزاق بيكال عبدالقادر - هندي الجنسية في الرخصة التجارية - الاعتماد لتجارة الهواتف المتحركة - ذ م م ترخيص رقم (٥٢٥٥٥٤) - حيث تم تغيير الشكل القانوني من شركة ذات مسؤولية محدودة الى مؤسسة فردية بوكيل خدمات ودخول وكيل خدمات جديد عليها

وعملابنص المادة (١٤) فقرة (٥) من احكام القانون الاتحادي رقم (٤) لسنة ٢٠١٣ في شان الكاتب العدل . فقد اقتضى نشر هذا الاعلان للعلم وانه سوف يتم التصديق على الاجراء المشار اليه بعد اسبوعين من تاريخ هذا الاعلان فمن لديه اي اعتراض حيال ذلك عليه مراجعة مكتب الكاتب العدل المذكورة لاتباع الاجراءات القانونية

مكتب الكاتب العدل بالشارقة
إنجازات للخدمات الصناعية ١٣

وزارة العدل
الشئون الفنية والتعاون الدولي
ادارة الكاتب العدل والتصديقات

العدد ١٢١٣١ بتاريخ ٢٠١٧/٩/٢٦

اعلان بالنشر

المرجع : ١٥٨٩

ليكن معلوما للجميع بان السيد/ ناصر حسين ناصر محمد ، إماراتي الجنسية يرغب في البيع والتنازل عن كامل حصته البالغة ١٠٠٪ في مجوهرات ريفان ، بموجب رخصة رقم ٧٢٢٨٠٨ وذلك الى السيد/ محمد حسين ناصر محمد ، إماراتي الجنسية

تعديلات اخرى : تنازل مالك الرخصة لاخر

وعملابنص المادة (١٤) فقرة (٥) من احكام القانون الاتحادي رقم (٤) لسنة ٢٠١٣ في شان الكاتب العدل . فقد اقتضى نشر هذا الاعلان للعلم وانه سوف يتم التصديق على الاجراء المشار اليه بعد اسبوعين من تاريخ هذا الاعلان فمن لديه اي اعتراض حيال ذلك عليه مراجعة مكتب الكاتب العدل المذكورة لاتباع الاجراءات القانونية

مكتب الكاتب العدل بالشارقة
إنجازات للخدمات الصناعية ١٣

إعلان لحضور اجتماع مباشرة
مهمة الخبرة الحسابية

العدد ١٢١٣١ بتاريخ ٢٠١٧/٩/٢٦

في الدعوى رقم ٢٠١٧/١٢٧ نزاع تعيين خبرة تجاري

يعلن الخبير/ راشد احمد الشيخ مبارك المنتدب في الدعوى المذكورة أعلاه بموجب الحكم الصادر عن محكمة دبي الموقرة بتاريخ ٢٠١٧/٨/٢٠ المرفوعة من المتنازع / مبارك عبدالله علي عوض - عن نفسه وبصفته شريك في شركة الطواش لتأجير السيارات - ذ م م ، يعلن الخبير المنتدب المتنازع ضده / وليد خالد عمار فيصل - عن نفسه وبصفته مدير شركة الطواش لتأجير السيارات - ذ م م او من يمثله قانونا لحضور اجتماع مباشرة مهمة الخبرة الحسابية يوم الاثنين الموافق ٢٠١٧/١٠/٢ الساعة الخامسة مساء بمقر مكتبنا بدبي الكائن بمنطقة هور العنز شرق - بناية الشيخ راشد بن خليفة بجوار وزارة العمل والعمال القديمة الدور الاول مكتب رقم (١١٨,١١٩) وإحضار كافة الوثائق والمسندات التي تؤيد موقفكم في الدعوى ، حتى نستطيع أداء المهمة الموكلة لنا وفقا للقواعد والاصول وفي الوقت المحدد للاستسفار الاتصال على الرقم : ٢٦٨٦٨٨٨-٠٤

الخبير الحسابي
راشد احمد الشيخ مبارك

إعلان بالنشر
للحضور امام الخبرة

العدد ١٢١٣١ بتاريخ ٢٠١٧/٩/٢٦

في الدعوى رقم ٢٠١٧/١١٣٣ تجاري كلي - دبي

المدعي عليه : عمر فاروق عبدالعليم

نحيطكم علما أنه تم انتدابنا خبير حسابي في الدعوى اعلاه والمرفوعة ضدكم من (عظمت حيات منساب خان مالك) وعليه فانتم مكلفين او من يمثلكم قانونا بحضور اجتماع الخبرة المقرر عقده يوم الاثنين الموافق ٢٠١٧/١٠/٢ وذلك الساعة الثانية عشر ظهرا.

وذلك بمكتب الخبير المنتدب الكائن : دبي - شارع الشيخ زايد - مقابل محطة مترو الخليج التجاري - خلف الإمارات للعطلات - بناية بريسم - مكتب احمد الحوسني لتدقيق الحسابات الطابق الثامن مكتب رقم (٨٠٥) - يرجى الحضور بالموعد والمكان المحددين وإحضار المستندات المؤيدة لدفاعكم بالدعوى اعلاه على ان تكون المستندات مرتبة ومترجمة للغة العربية وإحضار الأصول للاطلاع عليها. علما بأنه في حال تخلفكم عن الحضور فان الخبرة ستباشر اعمالها وفقا للصلاحيات المخولة لها قانونا.

مكتب الخبير الحسابي
محمد عبد الرحمن المرزوقي
قيد رقم ١٢٩

محاكم دبي
محاكم دبي الابتدائية

العدد ١٢١٣١ بتاريخ ٢٠١٧/٩/٢٦

اعلان وتكليف بالوفاء بالنشر
في الدعوى رقم ٢٠١٧/١٦٠٧ تنفيذ تجاري

الى المنفذ ضده/١- مطعم اورجنال فيوجن - ذ م م مجهول محل الاقامة بما ان طالب التنفيذ/الاوروبية للاغذية البحرية - ش ذ م م ويمثله / سعيد مبارك عبيد أحمد الزرحمي - قد أقام عليك الدعوى التنفيذية المذكورة اعلاه والزامك بدفع المبلغ المنفذ به وقدره (٨٣٢٢) درهم الى طالب التنفيذ او خزينة المحكمة. وعليه فان المحكمة ستباشر الاجراءات التنفيذية بحقك في حالة عدم الالتزام بالقرار المذكور خلال ١٥ يوما من تاريخ نشر هذا الاعلان.

رئيس الشعبة

محاكم دبي
محاكم دبي الابتدائية

العدد ١٢١٣١ بتاريخ ٢٠١٧/٩/٢٦

اعلان وتكليف بالوفاء بالنشر
في الدعوى رقم ٢٠١٣/١٢٣٠ تنفيذ تجاري

الى المنفذ ضده/١- شركة الدعاء القابضة - هولدينجز مجهول محل الاقامة بما ان طالب التنفيذ/شركة كيلي للمقاولات - ذ م م قد أقام عليك الدعوى التنفيذية المذكورة اعلاه والزامك بدفع المبلغ المنفذ به وقدره (٧١٣٤٠٦١) درهم الى طالب التنفيذ او خزينة المحكمة. وعليه فان المحكمة ستباشر الاجراءات التنفيذية بحقك في حالة عدم الالتزام بالقرار المذكور خلال ١٥ يوما من تاريخ نشر هذا الاعلان.

رئيس الشعبة

محاكم دبي
محاكم دبي الابتدائية

العدد ١٢١٣١ بتاريخ ٢٠١٧/٩/٢٦

اعلان المدعى عليه بالنشر

الى المدعي عليه/ المجد البحري للاعمال الكهروميكانيكية - ش ذ م م

نعلنكم بأن المدعيين قد اقاموا عليكم الدعاوي العمالية المذكورة أدناه وحددت المحكمة لها جلسة ٢٠١٧/١٠/٢ الساعة : ١٥,٠٠

م	رقم القضية	اسم المدعي	مبلغ المطالبة
١	٧٠٧٣/٢٠١٧/١٣	عبدالرحمن عماد الدين عبدالرحمن متولي	١٢٥٠٠ درهم + تذكرة العودة
٢	٨٩٠٩/٢٠١٧/١٣	صلاح ناصر صلاح شعبان محمد	١٢٥٠٠ درهم + تذكرة العودة

وكلفتكم المحكمة بالحضور او من يمثلكم قانونا وعليكم تقديما ما لديكم من مذكرات او مستندات للمحكمة قبل الجلسة بثلاثة ايام على الاقل بالاضافة الى الرسوم والمصاريف وفي حال تخلفكم سوف يصدر الحكم بمثابة الحضوري.

قسم القضايا العمالية

حكومة دبي
دائرة التنمية الاقتصادية

العدد ١٢١٣١ بتاريخ ٢٠١٧/٩/٢٦

شهادة بالتأشير في السجل التجاري- بانحلال شركة

اسم الشركة : لؤلؤة الكوكب للتجارة - ش ذ م م

رقم الرخصة : ٢٣٧٧٩٣ العنوان : محل ٧ ملك الشيخ حمد بن جمعه ال مكتوم - الرقة - غرب - ديرة - الشكل القانوني : ذات مسئولية محدودة رقم القيد بالسجل التجاري : ٤٥٧٣٤ تعلن دائرة التنمية الاقتصادية بدبي بانهابصدد الغاء الترخيص الخاص بالشركة الواردة اعلاه وذلك بموجب الاجراءات والنظم المتبعة في الدائرة .وعلى من لديه اي اعتراض التقدم الى دائرة التنمية الاقتصادية بدبي من خلال البريد الالكتروني Suggest_complain@dubaided.gov.ae مرفقا معه كافة المستندات والاوراق الثبوتية وذلك خلال (١٥) يوما من تاريخ نشر هذا الاعلان.

دائرة التنمية الاقتصادية

إعـــلان بالنشـــر

العدد ١٢١٣١ بتاريخ ٢٠١٧/٩/٢٦

في الدعوى ٢٠١٦/٣٥٦ استئناف عقاري

السادة المستأنف ضدها الثانية / تريدنت انترناشيونال هولدنجز - ش ذ م ح

بما ان هناك دعوى مرفوعة ضدكم من قبل المستأنف / بنك دبي الاسلامي

أمام محاكم دبي أونه تم تعيينا خبيرا مصرفيا بالدعوى اعلاه بموجب الحكم الصادر به فإننا ندعوكم لحضور اجتماع خبرة وذلك يوم الاثنين الموافق ٢٠١٧/١٠/٢ في تمام الساعة الواحدة ظهرا ، بمقر مكتبنا انترا للاستشارات المالية ، ذلك بالعنوان التالي : دبي - محيصنة - شارع بيروت - بناية الميزان - الطابق الثالث - مكتب ٣٠٣ مقابل مركز كلداري لتعليم قيادة السيارات - وبذات البناية يوجد بنك دبي التجاري تليفون : ٠٤٢٢٠٦٨٩٩ ، فاكس : ٠٤٢٢٠٦٨٧٧ - يرجى الاطلاع و إحضار كافة ما لديكم من مستندات والحرص على الحضور في الموعد اقصاه

الخبير المحسابي والمصرفي
د. علي راشد الكيتوب

تحديد موعد اجتماع الخبرة

العدد ١٢١٣١ بتاريخ ٢٠١٧/٩/٢٦

في الدعوى رقم ٢٠١٦/٢٠٠٣ مدني جزئي

المدعي عليها الثانية / إكسبات أتش كيو شركة منطقة حرة

نحيط سيادتكم علما بانه تم انتدابنا خبيرا حسابيا بالدعوى المذكورة اعلاه والمرفوعة ضدكم من تميم عماد خضر ، وعليه فأنتم مكلفين او من يمثلكم قانونا بحضور اجتماع الخبرة المقرر عقده يوم الاحد الموافق ٢٠١٧/١٠/١ في تمام الساعة ٠٠ : ١١ صباحا وذلك بمكتب الخبير المنتدب الكائن دبي - الهناء سنتر - بجوار داور السطوة - مقابل كارفور - بجانب فندق تشيلسي - مكتب رقم : ٢٢٩/٢٢٨ نطلب الحضور بالموعد والمكان المحدد وإحضار المستندات المؤيدة لدفاعكم بالدعوى علما بانه في حال تخلفكم عن الحضور فإن الخبرة ستباشر اعمالها وفقا للصلاحيات المخولة لها قانونا.

عمر نصير / الخبير الحسابي

محاكم دبي
محاكم دبي الابتدائية

العدد ١٢١٣١ بتاريخ ٢٠١٧/٩/٢٦

انذار عدلي بالنشر
رقم ٢٠١٧/٦٤٨٥

المنذر : البنك العربي المتحد

المنذر إليه : رضا جبرائيل بابا يور - مجهول محل الاقامة

ينذر المنذر المنذر اليه بضرورة سداد مبلغ وقدره ٦,٥٠٠,٠٠٠ درهم (فقط ستة ملايين وخمسمائة الف درهما لا غير) وما يستجد عليها من فائدة للمنذر خلال ثلاثون يوما من تاريخه وحال امتناعكم عن السداد خلال هذه المهلة فان المنذر يحق له اتخاذ كافة الاجراءات القانونية قبلكم لالزامكم بتسوية المديونية المترصدة بذمتكم بما فيها طلب بيع العقار (فيلا) رقم ٢٠٠٩ والبالغ مساحتها ٦,٦١٢,٠٠ قدم مربع بشارع الأصايل بمنطقة الثنية الرابعة (تلال الإمارات الثالثة سابقا) بإمارة دبي طبقا لاحكام القانون والمادتين (٢٥) و (٢٦) وما بعدهما من قانون الرهن التأميني رقم ١٤ لسنة ٢٠٠٨ بإمارة دبي مع حفظ كافة حقوق المنذر القانونية الاخرى.

الكاتب العدل

محاكم دبي
محاكم دبي الابتدائية

العدد ١٢١٣١ بتاريخ ٢٠١٧/٩/٢٦

انذار عدلي بالنشر
رقم ٢٠١٧/٦٤٨٦

المنذر : بنك رأس الخيمة الوطني - ش م ع

المنذر إليه : سيدكاوس سراج كسبي جهرمي - مجهول محل الاقامة

ينذر المنذر المنذر اليه بضرورة سداد مبلغ وقدره ١,٣٢٦,٠٦٥/٨٣ درهم (فقط مليون وثلاثمائة وستة وعشرون الفا وخمس وستون درهما وثلاثة وثمانون فلسا لا غير) وما يستجد عليها من فائدة للمنذر خلال ثلاثون يوما من تاريخه وحال امتناعكم عن السداد خلال هذه المهلة فان المنذر يحق له اتخاذ كافة الاجراءات القانونية قبلكم لالزامكم بتسوية المديونية المترصدة بذمتكم بما فيها طلب بيع العقار (فيلا) رقم ١٣٠٦ بمبنى اعمار تاور ٢ والبالغ مساحته ١٨١٢ قدم مربع والمواقف L٣/٦٢-٧٤ على قطعة الارض رقم ٤١١ بمنطقة رقة البطين بإمارة دبي طبقا لاحكام القانون والمادتين (٢٥) و (٢٦) وما بعدهما من قانون الرهن التأميني رقم ١٤ لسنة ٢٠٠٨ بإمارة دبي مع حفظ كافة حقوق المنذر القانونية الاخرى.

الكاتب العدل

محاكم دبي
محاكم دبي الابتدائية

العدد ١٢١٣١ بتاريخ ٢٠١٧/٩/٢٦

اعلان حكم تمهيدي بالنشر
في الدعوى رقم ٢٠١٧/٥٠ عقاري جزئي

الى المدعي عليهم /١ - فديلا علي سلطان ٢-فهد ناصر عبيد الوعيل ٣-عبيد ناصر عبيد الوعيل ٤- شوق ناصر عبيد الوعيل مجهولي محل الاقامة بما ان المدعي / هيام ناصر عبيد الوعيل السويدي - قد اقام الدعوى المذكورة اعلاه وعليه نعلنكم بان المحكمة حكمت بتاريخ ٢٠١٧/٨/٢٩ الحكم التمهيدي التالي : بندب الخبير الهندسي المختص صاحب الدور بجدول الخبراء بالمحكمة - ما لم يتفق الطرفان على تسمية غيره خلال اسبوع من تاريخ صدور هذا الحكم - تكون مهمته الاطلاع على ملف الدعوى ومستنداتها وما عسى ان يقدم له من الخصوم منها والاطلاع بدائرة الاراضي والأملاك والدائرة المختصة في إمارة دبي على ما يفيد ملكية الارض رقم ٤٤٩ ديرة - منطقة الراشدية - بإمارة دبي ، ومعاينتها على الطبيعة لبيان المساحة والمعالم مع بيان ملاكها ونصيب كل منهم في الملكية وسندهم في ذلك وقدرت امانة قدرها عشرة الاف درهم على ذمة اتعاب ومصاريفه وكلفت المدعيتين ايداعها خزانة المحكمة. وحددت لها المحكمة جلسة يوم الثلاثاء الموافق ٢٠١٧/١٠/٣ الساعة ٣٠ : ٨ صباحا في القاعة Ch1.B.8.

رئيس القسم

محاكم دبي
محاكم دبي الابتدائية

العدد ١٢١٣١ بتاريخ ٢٠١٧/٩/٢٦

اعلان مجموعة إعلان بالنشر

الى المنفذ ضدها : جبال الاطلس للتجارة العامة - ذ م م - فرع

بما ان طالبي التنفيذ اقاموا التنفيذات الموضحة بالكشف ادناه- وذلك لالزامك بسداد المبالغ الموضحة به خلال (١٥) يوما من تاريخ التبليغ وعليه فان المحكمة ستتخذ الاجراءات التنفيذية بحكم في حال عدم الالتزام بالقرار المذكور.

م	رقم التنفيذ	الجهة طالبة التنفيذ	المبلغ المنفذ به	رسم التنفيذ
١	٢٠١٧/٢٣٣٣ تنفيذ عمالي	ايدجار الان سيجويريل ايستوريا	٢٣,٨٥٧ درهم	١٦٩١ درهم
٢	٢٠١٧/٢٢١٧ تنفيذ عمالي	راميل اتينزا شافيز	٢٢٤٥١ درهم	١٧٩٣ درهم

قسم القضايا العمالية

حكومة دبي
دائرة التنمية الاقتصادية

العدد ١٢١٣١ بتاريخ ٢٠١٧/٩/٢٦

شهادة بالتاشير في السجل التجاري- بتعين مصفي

اسم المصفي/الكتبي ومشاركوه محاسبون قانونيون

العنوان : مكتب رقم ٣ ملك مكتب ولي عهد دبي اللجنة المؤقتة - بردبي - القوز الاولى - الهاتف : ٣٢١٥٣٥٥-٠٤ ، الفاكس : ٣٢١٥٣٥٦-٠٤ - بموجب هذا تعلن دائرة التنمية الاقتصادية بدبي بأنه قد تم تعيين المصفي المذكور أعلاه لتصفية ان ان تي لتجارة الالكترونيات - ش ذ م م وذلك بموجب قرار محاكم دبي بتاريخ ٢٠١٧/٨/٢٢ والموثق لدى كاتب العدل محاكم دبي بتاريخ ٢٠١٧/٨/٢٢ وعلى من لديه أي اعتراض أو مطالبة التقدم إلى المصفي المعين في مكتبه الكائن بدبي على العنوان المذكور أعلاه، مصطحباً معه كافة المستندات والأوراق الثبوتية وذلك خلال (٤٥) يوماً من تاريخ نشر هذا الإعلان

دائرة التنمية الاقتصادية

حكومة دبي
دائرة التنمية الاقتصادية

العدد ١٢١٣١ بتاريخ ٢٠١٧/٩/٢٦

شهادة بالتاشير في السجل التجاري- بانحلال شركة

اسم الشركة : ان ان تي لتجارة الالكترونيات - ش ذ م م

العنوان : مكتب رقم ٥٠٦ ملك عبدالظاهر محمد بشير - بورسعيد - الشكل القانوني : ذات مسؤولية محدودة. رقم الرخصة : ٧٣٦٠٧٨ رقم القيد بالسجل التجاري : ١١٧٥٧٠٦ بموجب هذا تعلن دائرة التنمية الاقتصادية بدبي بأنه قد تم التأشير في السجل التجاري لديها بإنحلال الشركة المذكورة أعلاه، وذلك بموجب قرار محاكم دبي بتاريخ ٢٠١٧/٨/٢٢ والموثق لدى كاتب العدل محاكم دبي بتاريخ ٢٠١٧/٨/٢٢ وعلى من لديه أي اعتراض أو مطالبة التقدم إلى المصفي المعين **الكتبي ومشاركوه محاسبون قانونيون** العنوان : مكتب رقم ٣ ملك مكتب ولي عهد دبي اللجنة المؤقتة - بردبي - القوز الاولى - الهاتف : ٣٢١٥٣٥٥-٠٤ ، الفاكس : ٣٢١٥٣٥٦-٠٤ مصطحباً معه كافة المستندات والأوراق الثبوتية وذلك خلال (٤٥) يوماً من تاريخ نشر هذا الإعلان

دائرة التنمية الاقتصادية

حكومة دبي
دائرة التنمية الاقتصادية

العدد ١٢١٣١ بتاريخ ٢٠١٧/٩/٢٦

شهادة بالتاشير في السجل التجاري- بتعين مصفي

اسم المصفي/الكتبي ومشاركوه محاسبون قانونيون

العنوان : مكتب رقم ٣ ملك مكتب ولي عهد دبي اللجنة المؤقتة - بردبي - القوز الاولى - الهاتف : ٣٢١٥٣٥٥-٠٤ ، الفاكس : ٣٢١٥٣٥٦-٠٤ - بموجب هذا تعلن دائرة التنمية الاقتصادية بدبي بأنه قد تم تعيين المصفي المذكور أعلاه لتصفية سانسيجا جلف للتجارة العامة - ش ذ م م وذلك بموجب قرار محاكم دبي بتاريخ ٢٠١٧/٨/٢٢ والموثق لدى كاتب العدل محاكم دبي بتاريخ ٢٠١٧/٨/٢٢ وعلى من لديه أي اعتراض أو مطالبة التقدم إلى المصفي المعين في مكتبه الكائن بدبي على العنوان المذكور أعلاه، مصطحباً معه كافة المستندات والأوراق الثبوتية وذلك خلال (٤٥) يوماً من تاريخ نشر هذا الإعلان

دائرة التنمية الاقتصادية

حكومة دبي
دائرة التنمية الاقتصادية

العدد ١٢١٣١ بتاريخ ٢٠١٧/٩/٢٦

شهادة بالتاشير في السجل التجاري- بانحلال شركة

اسم الشركة : سانسيجا جلف للتجارة العامة - ش ذ م م

العنوان : ملك عبيد احمد بن جرش - مكتب رقم M٢٥ - منطقة الكرامة - الشكل القانوني : ذات مسؤولية محدودة. رقم الرخصة : ٧٣٧٢٠٦ رقم القيد بالسجل التجاري : ١١٧٨٣٦١ بموجب هذا تعلن دائرة التنمية الاقتصادية بدبي بأنه قد تم التأشير في السجل التجاري لديها بإنحلال الشركة المذكورة أعلاه، وذلك بموجب قرار محاكم دبي بتاريخ ٢٠١٧/٨/٢٢ والموثق لدى كاتب العدل محاكم دبي بتاريخ ٢٠١٧/٨/٢٢ وعلى من لديه أي اعتراض أو مطالبة التقدم إلى المصفي المعين **الكتبي ومشاركوه محاسبون قانونيون** العنوان : مكتب رقم ٣ ملك مكتب ولي عهد دبي اللجنة المؤقتة - بردبي - القوز الاولى - الهاتف : ٣٢١٥٣٥٥-٠٤ ، الفاكس : ٣٢١٥٣٥٦-٠٤ مصطحباً معه كافة المستندات والأوراق الثبوتية وذلك خلال (٤٥) يوماً من تاريخ نشر هذا الإعلان

دائرة التنمية الاقتصادية

سهيل المزروعي: الاستراتيجية الوطنية للطاقة 2050 تعطي الأولوية للطاقة النووية

•• أبوظبي-وام:

أكد معالي سهيل بن محمد فرج فارس المزروعي وزير الطاقة أن استضافة أبوظبي لـ المؤتمر الوزاري للطاقة النووية في القرن الحادي والعشرين يأتي تقديرا لجهود دولة الإمارات الناجحة ومكانتها الدولية الرائدة في تطوير البرنامج السلمي للطاقة النووية. وأكد معاليه - خلال المؤتمر الصحفي الذي عقد امس في مقر الوزارة بأبوظبي للإعلان عن جدول أعمال المؤتمر وتنظمه الوكالة الدولية للطاقة الذرية بالتعاون مع وكالة الطاقة النووية والهيئة الاتحادية للرقابة النووية ويقام خلال الفترة من 30 أكتوبر حتى الأول من نوفمبر المقبلين - التزام دولة الإمارات بالحوار والنقاش مع جميع الدول بشأن التحديات التي تواجه الطاقة النووية والتعامل مع القضايا الملحة مثل التغير المناخي والتوصل إلى توصيات لحث الدول على تبني تقنيات الطاقة النووية السلمية وتسخيرها لخدمة الإنسان. وأوضح أن رؤية الإمارات 2021 تهدف إلى أن تكون الإمارات في مصاف الدول العالمية لذلك وفي إطار الجهود المختلفة لحكومة الإمارات تتبنى الدولة سياسة تنويع مصادر الطاقة بشكل يخفض استهلاك الوقود والغاز الطبيعي. وأشار إلى أن الاستراتيجية الوطنية للطاقة 2050 تعطي الأولوية للطاقة النووية وتهدف إلى تعزيز استخدام الطاقة الصديقة للبيئة وخفض الاعتماد على مصادر الوقود الأخرى على مدار العقود الثلاثة المقبلة. وقال إن دولة الإمارات على ثقة بأن الطاقة النووية هي الخيار الأمثل لتلبية الطلب المتنامي على الطاقة لذا تعمل على بناء محطات براكة للطاقة النووية والتي ستسهم في تلبية احتياجات الدولة من الطاقة الكهربائية ودعم أهدف التنمية المستدامة.

وأضاف معاليه أن الشراكة مع الوكالة الدولية للطاقة الذرية ووكالة الطاقة النووية في تنظيم المؤتمر - الذي يعقد تحت رعاية الوزارة - تهدف إلى تعزيز مكانة الإمارات كدولة رائدة في قطاع الطاقة على المستوى العالمي فضلا عن اتساق المؤتمر مع الأهداف والخطط طويلة المدى التي أرستها قيادتنا الرشيدة ونصت عليها محاور الأجندة الوطنية ورؤية الإمارات 2021.

وأوضح أن المؤتمر يشكل منصة مثالية تجمع نخبة من الخبراء والمعنيين بقطاع الطاقة على مستوى العالم لإجراء نقاشات بناءة حول التوجهات التي شهدتها أسواق الطاقة مؤخرا وتأثيرها على القطاع إلى جانب إتاحة الفرصة لبحث سبل التعاون المشترك بين القطاعين العام والخاص لضمان استدامة الموارد الطبيعية للأجيال القادمة وتحقيق التنمية المستدامة.

يهدف المؤتمر - الذي يشارك فيه وزراء وخبراء دوليون رفيعو المستوى - إلى تعزيز الحوار التفاعلي وتبادل الأفكار بشأن دور الطاقة النووية في تلبية الطلب المستقبلي للطاقة والمساهمة في التنمية المستدامة والتخفيف من آثار تغير المناخ علاوة على تبادل الآراء بشأن القضايا الرئيسية التي تعد المفتاح لتطوير الطاقة النووية. ويناقش المتحدثون في المؤتمر خلال أربع جلسات رئيسية الآراء والحلول المختلفة تليها جلسة أسئلة وأجوبة إلى جانب عرضين تقديميين يركزان على دور المرأة في مجال الطاقة النووية و الاستثمار في تكنولوجيا الطاقة النووية . من جهته أشار سعادة حمد علي الكعبي المندوب الدائم للدولة لدى الوكالة الدولية للطاقة الذرية رئيس المؤتمر إلى تطلع الدولة لاستقبال نحو 500 مشارك من الخبراء الدوليين من الدول الأعضاء في الوكالة والهيئات المختلفة المهتمة بالطاقة النووية في المؤتمر الذي سيعقد في فندق سانت ريجيس بجزيرة السعديات في مدينة أبوظبي. وأكد أهمية المؤتمر كون دولة الإمارات تعتبر اليوم لاعبا أساسيا في صياغة السياسات الدولية المتعلقة بالطاقة النووية وهو ترسيخ لجهودها ونهجها المسؤول في تطوير البرنامج النووي والذي يشكل نموذجا للعديد من الدول المهتمة بتطوير الاستخدامات السلمية للطاقة النووية . وفيما يتعلق بالتعاون مع الوكالة الدولية للطاقة الذرية .. أشاد السفير الكعبي بالشراكة الاستراتيجية المثمرة بين دولة الإمارات والوكالة والتي ساهمت في نجاح الدولة في تطوير بنية تحتية للبرنامج متفقة مع معايير الوكالة وأفضل الممارسات الدولية وتغطي مجالات عدة تشمل الأطر القانونية والبنية المؤسسية والبشرية لضمان تنفيذ أعلى معايير الأمن والأمان النوويين وحظر الانتشار. يشار إلى أن دولة الإمارات ستبدأ العمليات التشغيلية في أولى محطات الطاقة النووية السلمية خلال العام 2018 طبقا للموافقات الرقابية والتنظيمية لتصبح بذلك أول دولة تنفذ برنامجا جديدا للطاقة النووية السلمية منذ ثلاثة عقود. ولمواكبة النمو السريع للاقتصاد وارتفاع الطلب على الكهرباء بمعدلات كبيرة شرعت دولة الإمارات في تنفيذ برنامج سلمي للطاقة النووية كما أن الظروف المحيطة باستخدام الطاقة النووية لا تزال تتطور على الصعيد الدولي حيث يرى عدد متزايد من البلدان أن الطاقة النووية تؤدي دورا أساسيا في التصدي لتغير المناخ والمساهمة في التنمية المستدامة وهناك بالفعل 30 دولة تشغل محطات للطاقة النووية و 30 دولة أخرى تستعد لإدخال الطاقة النووية حيز الخدمة. ويعد مشروع محطات براكة للطاقة النووية الأكبر من نوعه في العالم من حيث بناء أربع محطات متطابقة في نفس الوقت وبقدرة إنتاجية تصل إلى 5,600 ميغاواط. ويبلغ عدد عمال البناء في موقع براكة حاليا أكثر من 16 ألف يعملون لإنشاء المحطات طبقا لأعلى معايير الجودة والسلامة.

بدور بنت سلطان القاسمي : ريادة الابتكار تقود اقتصاد العالم

•• الشارقة -وام:

أكدت سعادة الشيخة بدور بنت سلطان القاسمي رئيسة هيئة الشارقة للاستثمار والتطوير شروق أن منتدى الشارقة للاستثمار الأجنبي المباشر في دورته الثالثة التي اختتمت الأسبوع الماضي شكل الرؤية التي تنطلق منها الإمارة في تمكين مقومات الاستثمار في دولة الإمارات والشارقة وتقديم قراءات متخصصة في مستقبلها إذ فتح ملف الثورة الصناعية الرابعة ومجمل التحولات النوعية التي يشهدها العالم اليوم من خلال التكنولوجيا.

واضافت سعادتها في مقال رأي لها .. أن المنتدى مثل فرصة للوقوف مليا عند الأهداف التي تضعها الإمارة لتكون وجهة عالمية متميزة للاستثمار الأجنبي المباشر وأحد رواد هذا القطاع على مستوى العالم فكشف جملة من التطلعات والإمكانيات التي يستند إليها خبراء الاقتصاد والاستثمار في المنطقة والعالم.

وأوضحت أن ثمار المنتدى تجسدت في خلاصة جوهرية ترى في الابتكار ميدان المعركة الجديد وأحد ثوابت التنمية الاقتصادية في أي مكان من العالم فكان النقاش ساخنا حول تكنولوجيا النانو والذكاء الاصطناعي والطباعة ثلاثية الأبعاد والبيانات الكبيرة وعلوم الروبوتات الذكية وغيرها.

وقالت أن هذه الحقيقية تتأكد بالنظر إلى الشركات متعددة الجنسيات والمؤسسات الضخمة إذ لم تعد قادرة على ضمان ازدهارها الاقتصادي من دون الاستناد إلى الابتكار بوصفه التوجه الجديد والمحوري في حركة النهضة الاقتصادية المعاصرة ... ويمكن القول إن متغيرات التكنولوجيا المتسارعة تقود حركة السوق العالمي وتفرض عليه واقعا جديدا يتجسد في أنه صار باستطاعة أي شخص منا بغض النظر عن العمر والجنس والجنسية والجغرافيا أن يقتنص الفرصة بالإبداع والإصرار ليربك أي قطاع اقتصادي على المستوى العالمي رأسا على عقب الأمر الذي يحتم علينا مواكبة هذه المتغيرات بسرعة وبأبعادها المختلفة ليس على مستوى الإمارة فحسب بل على المستوى الوطني كذلك.

وأضافت سعادتها ان الابتكار وظهور الشركات الناشئة ظل لسنوات عديدة محصورا ضمن نطاق الشركات التي تتخذ من سيليكون فالي مقرا لها ولم تكن هناك سوى فرصة ضئيلة لنجاح شركات ناشئة في أماكن أخرى من العالم خارج هذه المنطقة الاستثمارية التقنية على الساحل الغربي للولايات المتحدة.. اما اليوم وفي الوقت الذي تواصل فيه سيليكون فالي ترسيخ مكانتها كعاصمة تقنية للعالم ومنبعا لابتكارات جديدة بمليارات الدولارات نشهد انتشارا عالميا متزايدا لمفهوم ريادة الأعمال في مختلف القطاعات الاقتصادية وجميع أنحاء العالم خاصة بعد أن شكلت الثورة الصناعية الرابعة محركا رئيسيا لعجلة التحول العالمي الذي أعتقد أنه مجرد بداية لتحولات قادمة أكبر وتطورات لم نشهد مثلها من قبل... لذلك اتخذنا في إمارة الشارقة وبالتوافق مع رؤية دولة الإمارات خطوات ملموسة لإرساء الأسس اللازمة التي من شأنها ترسيخ مكانة إمارتنا كمركز للابتكار وريادة الأعمال ليس فقط على مستوى دولة الإمارات ومنطقة الشرق الأوسط بل على الصعيد الدولي أيضا.

وقالت سعادتها ان أولى جهودنا تمثلت في إطلاق مركز الشارقة لريادة الأعمال شراع بهدف تمكين الشباب الطموحين من تأسيس مشاريع مستدامة وعالية التنافسية مستفيدين من بنيتنا التحتية عالمية المستوى في مختلف المجالات ومن خلال برنامج مُسرّع الأعمال التابع للمركز إذ تأسست عشر شركات ناشئة تتخصص في تقنيات متنوعة مثل بلوك تشين والواقع الافتراضي.. كما أطلقنا مجمع البحوث والتكنولوجيا والابتكار من خلال الجامعة الأمريكية في الشارقة الذي سيركز على التصميم الصناعي والهندسة المعمارية وتكنولوجيا المياه والطاقة المتجددة والنقل والخدمات اللوجستية والتكنولوجيا الرقمية وغيرها.

وأشارت الى أنه من خلال هاتين المبادرتين وغيرهما تسعى الإمارة إلى تحقيق هدف من شقين يتمثل الأول في غرس وتعزيز ثقافة الابتكار وريادة الأعمال بين الشباب الطموحين في الإمارة ودولة الإمارات ككل ومختلف أنحاء المنطقة والثاني التأكيد لشركائنا والمستثمرين في جميع أنحاء العالم أن إمارة الشارقة جادة في التزاماتها وتعمل على إرساء أفضل بيئة مواتية للاستثمار من حيث توفير الفرص وكافة المقومات اللازمة لتحقيق النمو.

وقالت ان توجه الشارقة يتفق مع ما تمضي به دولة الإمارات بصورة عامة إذ تعتبر من الدول القلائل في العالم التي بادرت إلى إعداد وصياغة استراتيجية وطنية للابتكار وهي أول دولة في العالم تنشئ مجلساً حكومياً للثورة الصناعية الرابعة فكم نحن محظوظون بقيادتنا الرشيدة التي تحرص ليس فقط على مواكبة المتغيرات الاقتصادية والتقنية بل وتلتزم بنموذجها الخاص للحوكمة وتعمل انطلاقاً من مبادئها الراسخة لوضع خطط واستراتيجيات تهدف إلى تعزيز ريادة الإمارات وصدارتها عالمياً.

وأوضحت أن البيئة المواتية لازدهار الابتكار وريادة الأعمال على الصعيدين المحلي والعالمي رسّخت كافة تلك الجهود الدؤوبة والمساعي الحثيثة التي تقودها الإمارات والشارقة إضافة إلى ما ساهمت به الأنماط القائمة في البنى الاقتصادية الناجمة عن الثورة التكنولوجية الحالية.

وأضافت انه على الرغم من إسدال الستار على فعاليات منتدى الشارقة للاستثمار الأجنبي المباشر إلا أن مواضيعه ونقاشاته ما زال صداها يتردد في الإمارة والدولة وبين مختلف المعنيين ونعمل الآن في الشارقة على تنفيذ مجموعة المخرجات والتوصيات الرئيسية التي طرحها المنتدى للمضي قدماً في تعزيز مكانة الشارقة وجهة محورية إقليمية للابتكار وريادة الأعمال.

للمشاركة بجناح خاص لقص ولحام المعادن في ستيل فاب 2018

اكسبو الشارقة يوقع اتفاقية مع ميسي إيسن الألمانية

•• الشارقة-الفجر:

أعلن مركز اكسبو الشارقة عن توقيع اتفاقية مع شركة ميسي إيسن الألمانية لمشاركة معرض إيسن لقص ولحام المعادن للمرة الأولى بجناح خاص في فعاليات معرض ستيل فاب 2018 الذي يستضيفه مركز اكسبو خلال الفترة 15-18 يناير المقبل.

وتشهد الدورة الـ14 لمعرض ستيل فاب الحدث التجاري الرائد لقطاع الأعمال المعدنية في المنطقة في ضوء الاتفاقية، مشاركة أبرز وأهم الابتكارات الألمانية في مجال تكنولوجيا وهندسة قص ولحام المعادن، حيث تعتبر ميسي إيسن الشركة المسؤولة عن تنظيم المعرض العالمي للقص واللحام الذي يُعدُّ أحد أكبر الفعاليات في أوروبا.

وتمثل مشاركة جناح معرض إيسن لقص ولحام المعادن في دورة ستيل فاب المقبلة، ثمرة التعاون بين مركز اكسبو الشارقة و ميسي إيسن ، الذي تكمن أهميته في أنه يجمع أهم وأكبر الشركات العاملة في قطاع قص ولحم وصقل المعادن في ألمانيا تحت مظلة واحدة في ستيل فاب بمركز اكسبو الشارقة، وهو ما من شأنه أن يسهم في تعزيز العلاقات التجارية بين دولة الإمارات العربية المتحدة وألمانيا.

وقع الاتفاقية سعادة سيف محمد المدفع الرئيس التنفيذي لمركز اكسبو الشارقة، والسيد أوليفر بي. كورت الرئيس التنفيذي لشركة ميسي إيسن نيابة عن الشركة، بحضور السيد بي رافي مدير المبيعات والتسويق في مركز اكسبو، والسيد نافين فيرنانديز مدير مجموعة المعارض، والسيد ألروي نيستر لوبو مدير المعرض، وذلك على هامش مشاركة مركز اكسبو في معرض القص واللحام 2017 الذي تقام فعالياته في دوسلدروف بألمانيا خلال الفترة 25-29 سبتمبر الجاري.

وقال سعادة سيف محمد المدفع: لطالما كان للصناعة الألمانية الرائدة حضور كبير ومميز في معرض ستيل فاب . والآن في ضوء اتفاقية التعاون مع شركة ميسي إيسن ، سنتمكن من استقطاب عدد أكبر من أهم اللاعبين في القطاع، في ألمانيا والقارة الأوروبية بأكملها. كما سيساعدهم ستيل فاب على تعزيز فرص الأعمال في منطقة الشرق الأوسط وشمال أفريقيا التي تشهد نمواً كبيراً، ما يسهم بتعزيز التبادل التجاري والعلاقات الثنائية على نحو كبير . وأضاف المدفع: يمكن لمصنعي الآلات الأوروبيين والمزودين على حد سواء الاستفادة من الاهتمام الكبير الذي يلقاه قطاع التصنيع من الحكومات في المنطقة بهدف تحقيق التنوع الاقتصادي .

من جهته، قال السيد أوليفر بي. كورت: يسعدنا أن نتمكن من توفير نقطة انطلاق للجهات العارضة نحو واحد من أهم الأسواق العالمية من خلال هذه الفعالية. وسينطوي تعاوننا مع شريك قوي كمركز اكسبو الشارقة على إيجابيات كبيرة بالنسبة لمصنعي الآلات والمزودين في ألمانيا .

وتتوقع شركة ميسي إيسن أن يستقطب معرض القص واللحام 2017 ، الذي يُقام مرة كل 4 سنوات، أكثر من 55 ألف زائر من أكثر من 130 دولة، حيث تشارك في فعالياته دورته الحالية 1000 جهة عارضة من 40 دولة تستعرض أحدث التطويرات والابتكارات التي وصلت إليها تكنولوجيا قص ولحام المعادن والمعدات اليدوية ومعدات السلامة والمواد الاستهلاكية، وغيرها من المنتجات والمعدات المختلفة.

وتضم النسخة الـ14 من ستيل فاب 2018 الذي يستضيفه مركز اكسبو الشارقة خلال الفترة 15-18 يناير 2018، مجموعة من الأقسام المميزة مثل ستانلس ستيل وتقنيات مقاومة التلف واللحام والقطع والأدوات الآلية وآلات تشكيل الأنابيب، وذلك بالتزامن مع معرض فاستنرز وورلد الشرق الأوسط . يُذكر أن قيمة التبادل التجاري غير النفطي بين دولة الإمارات العربية المتحدة وألمانيا بلغ 15.5 مليار دولار أمريكي خلال عام 2015، ووصل إلى نحو 10.9 مليار دولار أمريكي خلال الأشهر التسعة الأولى من عام 2016، بحسب وزارة الاقتصاد الإماراتية. في حين نجحت دولة الإمارات في استقطاب 2.8 مليار دولار أمريكي من الاستثمارات المباشرة من ألمانيا خلال عام 2015.

دبي لصناعات الطيران تعين جيف ويلكنسون رئيسا تنفيذيا لشركة جورامكو

•• دبي-الفجر:

أعلنت دبي لصناعات الطيران تعيين جيف ويلكنسون رئيساً تنفيذياً لشركة الأردنية لصيانة الطائرات جورامكو التابعة لها.

وينضم جيف إلى شركة جورامكو قادماً من شركة الاتحاد للطيران الهندسية في أبوظبي التي شغل فيها منصب الرئيس التنفيذي لعدة سنوات تولى خلالها مسؤولية العديد من الأقسام الرئيسية، بما في ذلك خدمات صيانة هياكل ومكونات الطائرات، وإدارة سلسلة التوريد، وهندسة التصميم، ومتابعة صلاحية الطائرات، إضافة إلى صيانة الخطوط. وترأس جيف فريقاً مكوناً من أكثر من 3000 متخصصاً لوضع توجه استراتيجي جديد، وشمل ذلك موافقات الوكالة الأوروبية لسلامة الطيران على التصاميم وعمليات الإنتاج، وإنشاء وحدة أعمال متخصصة لخدمة العملاء، وحققت جهوده هذه نجاحاً لافتاً تمثل في استقطاب الشركة للعديد من العملاء البارزين. ويمتلك جيف أكثر من 25 عاماً من الخبرة في قطاع الطيران، منها 11 عاماً لدى شركة الاتحاد للطيران. وقبل انضمامه إلى شركة الاتحاد، قام جيف بدور رئيسي بصفته رئيساً لوحدة صيانة القاعدة والخطوط لدى شركة الخطوط الجوية السويسرية، كما عمل مع العديد من الشركات الرائدة في مجال الصيانة والإصلاح. وتعليقاً على تعيين الرئيس التنفيذي الجديد، قال خليفة الدبوس، رئيس مجلس إدارة شركة جورامكو: يسرنا كثيراً انضمام خبير بارز مثل جيف ويلكنسون إلى فريق الإدارة العليا في جورامكو التي تعمل من مقرها في عمّان على تقديم خدمات الصيانة للطائرات التجارية وكذلك خدمات الصيانة والإصلاح للعديد من العملاء في أوروبا وأفريقيا والشرق الأوسط ومناطق أخرى من آسيا. ونحن واثقون بأن المهارات الإدارية المميزة التي يمتلكها جيف إلى جانب خبراته الواسعة في بيئات العمل متعددة الثقافات سيكون له بالغ الأثر في تعزيز نمو الشركة وفريق عملها المكون من 900 موظف .

ارتفاع الدرهم أمام عملات الشركاء التجاريين للإمارات خلال النصف الاول

•• أبوظبي-وام:

ارتفع معدل سعر صرف الدرهم أمام عملات جميع الشركاء التجاريين الرئيسيين لدولة الامارات خلال النصف الأول من العام 2017 وذلك بحسب تقرير المراجعة الصادر عن مصرف الإمارات المركزي.

وبحسب الاحصاءات فقد ارتفع سعر صرف الدرهم المرجح مقابل عملات الشركاء الموردين غير المرتبطة بالدولار بنسبة 1.11 % خلال النصف الاول من العام 2017 .

ويبلغ عدد الشركاء الموردين لدولة الامارات 9 دول تستحوذ على نحو 48.5 % من إجمالي الواردات للدولة تتصدرهم الصين بنسبة 12.4% ثم الهند 9.7% والمانيا بنسبة 6.48% .

ويأتي تواصل ارتفاع معدل سعر صرف العملة المحلية مع الشركاء التجاريين الرئيسين نتيجة استمرار تحسن سعر صرف الدولار الذي يرتبط به الدرهم وذلك وفقا لرأي العديد من المحللين.

وسجل سعر صرف الدرهم أكبر ارتفاع مقابل الجنيه الاسترليني وبنسبة 12.14 % خلال النصف الاول من العام الجاري فيما كسب مقابل اليوان الصيني 4.91% وحقق الدرهم نموا بنسبة 2.68% مقابل اليورو و2.88% مقابل الين الياباني. على صعيد الصادرات غير النفطية تظهر حركة سعر صرف الدرهم مقابل عملات شركاء الصادرات غير المرتبطة بالدولار ارتفاع سعر العملة الاماراتية بنسبة 1.13 % خلال النصف الأول من العام الجاري..علما بأن هذه الدول تستحوذ على 43.11% من اجمالي صادرات دولة الامارات منها 12.47% للهند.

شراع ينظم فعالية عالم واحد شاب - الشرق الأوسط وشمال أفريقيا

•• الشارقة-وام:

نظم مركز الشارقة لريادة الأعمال شراع أمس الاول فعالية عالم شاب واحد – الشرق الأوسط وشمال أفريقيا بمشاركة عدد من قادة الشباب حضروا للنقاش والتحاور وطرح حلول قابلة للتطبيق لعدد من التحديات التي تواجه مختلف المجتمعات في المنطقة.

جمعت شراكة مركز شراع وفعالية عالم واحد شاب عددا من الشباب تتراوح أعمارهم ما بين / 18 إلى 30 / عاما في حدث استمر يوما كاملا حضره عدد من القادة الملهمين ورواد الأعمال استعرضوا فرص التعاون المشترك ومواجهة بعض التحديات المجتمعية كـ الحد من الفقر والطاقة النظيفة ومستقبل سوق الوظائف .

وقالت نجلاء المدفع مديرة مركز الشارقة لريادة الأعمال شراع إن شراكة المركز مع مبادرة عالم واحد شاب فتحت آفاقا جديدة لرواد الأعمال المنضوين للمركز حيث تعرفوا على تجارب الآخرين وضرورة الانفتاح على الآخر والاستفادة من خبراتهم ويأتي ذلك في إطار سعي المركز لتمكين الشباب وتأهيلهم للانخراط في سوق العمل والانتاجية.

وأضافت أن تلك الفعاليات تمنح الشباب في المنطقة الفرصة لإظهار مواهبهم والمساهمة في إحداث التغيير الإيجابي على الصعيدين الاقتصادي والاجتماعي .. مؤكدة مواصلة سعي مركز شراع لتعزيز تلك الشراكات ودعم الشباب لمزيد من الإبداع ومساعدتهم لطرح أفكار مبتكرة وجديدة كليا. من جانبها أعربت كيت روبرتسون الشرك المؤسس لمبادرة عالم واحد شاب عن فخرها وامتنانها لشراكة المبادرة مع مركز شراع واحتضان أول فعالية في منطقة الشرق الأوسط وشمال أفريقيا وهي من أهم مناطق العالم .. مشيرة إلى امتلاكها خبرة في المنطقة منذ أن حضرت فعالية 2015 حيث تعرفت على شباب يمتلك الطاقة والحيوية ويرغب في الإبداع والتطور. وأكدت أن الجامعة الأميركية في الشارقة ومركز شراع هما في قلب التطورات التي تمر بها منطقة الشرق الأوسط ويسرها التعاون معهما بهدف تمكين الشباب ووضع الحلول لأصعب التحديات التي تواجه العالم.

الفجر
26

37.4 مليار درهم ايرادات الوزارت الاتحادية خلال 6 شهور

•• أبوظبي-وام:

بلغت قيمة الإيرادات الفعلية للوزارات الإتحادية 37.4 مليار درهم خلال النصف الأول من العام 2017 بنسبة تنفيذ بلغت 78.3% من اجمالي الميزانية الفعلية البالغة نحو 47.7 مليار درهم في حين وصلت قيمة المصروفات في الفترة ذاتها الى 30.678 مليار درهم بنسبة تنفيذ بلغت نحو 63%.وبذلك فقد بلغ فائض الميزانية منذ يناير وحتى يونيو 6.7 مليار درهم.

النمو المسجل في الايرادات والذي وصلت نسبته الى نحو 29% مقارنة مع النصف الاول من العام 2016 واسفر عن تواصل تحقيق الفائض في الميزانية جاء ترجمة حقيقية لنجاح سياسة الحكومة في ضبط وترشيد الانفاق والاستخدام الامثل للايرادات في تنمية القطاعات الحيوية في الدولة.

وأظهر تقرير الأداء المالي عن تنفيذ الميزانية العامة للجهات الإتحادية للنصف الاول من السنة المالية 2017 الصادر عن وزارة المالية أن المصروفات على الخدمات العمومية المنح والمنافع الاجتماعية والمصارف الاخرى وصل الى 8.74 مليار درهم خلال النصف الاول من العام الجاري ما نسبته 28.6% من اجمالي مصروفات الوزارات الاتحادية في الشهور الستة الاولى من العام.

أما مصروفات وزارة الداخلية فقد بلغت 5.61 مليار درهم - 18.3% - من اجمالي المصرفات في النصف الاول من العام .. وعلى صعيد قطاع التعليم فقد بلغت قيمة المصروفات 3.98 مليار درهم بنسبة 13% ونحو 2.5 مليار درهم على قطاع الصحة وبنسبة 8.1% و2.25 مليار درهم على قطاع تنمية المجتمع اي ما نسبته 7.1% من اجمالي المصروفات.

وعلى جانب الإيرادات للوزارات الإتحادية للسنة المالية 2017 فقد بلغت ايرادات وزارة المالية نحو 21.5 مليار درهم خلال النصف الاول من العام تشكل ما نسبته 57.5% من اجمالي الايرادات في ما وصلت ايرادات وزارة الداخلية الى 4.28 مليار درهم بنسبة 11.4% .. ونحو 4.02 مليار لوزارة الموارد البشرية وبنسبة 10.7% .. و469 مليون درهم من وزارة الصحة.. وجاءت بقية الايرادات من الوزارات الاخرى.

ويتضح من خلال الإحصاءات الصادرة عن وزارة المالية على المستوى الفصلي ان ايرادات الربع الثاني من العام بلغت 28.617 مليار درهم مقابل مصروفات بقيمة 21.774 مليار درهم.. اما في الربع الاول من العام فقد وصلت الايرادات الى 8.778 مليار درهم والمصروفات الى 8.904 مليار درهم.

صندوق خليفة يوقع اتفاقيتي شراكة ورعاية لتعزيز مبادرة رواد القصر - الإمارات

•• ابوظبي-وام:

وقع صندوق خليفة لتطوير المشاريع امس اتفاقيتي شراكة ورعاية في اطار مبادرة رواد القصر- الإمارات التي اطلقها بالتعاون مع مكتب صاحب السمو الملكي الأمير اندرو دوق يورك مع كل من صندوق الوطن وشركة برتيش بتروليم . ووقع كل من سعادة عبد الله سعيد الدرمكي الرئيس التنفيذي لصندوق خليفة لتطوير المشاريع وسعادة محمد القاضي مدير عام صندوق الوطن اتفاقية شراكة يتولى بموجبها صندوق الوطن المساهمة في اعداد وتمويل وتجهيز المعسكر التدريبي للمتنافسين المشاركين في مسابقة رواد القصر والذي من المقرر ان تبدأ اعماله في جامعة خليفة للعلوم والتكنولوجيا في الثاني من شهر أكتوبر المقبل. وقال الدرمكي ان صندوق الوطن شريك استراتيجي لصندوق خليفة لتطوير المشاريع في مجال نشر ثقافة ريادة الاعمال وتمكين المواطنين في مختلف المجالات مضيفا ان صندوق الوطن نفذ العديد من المبادرات النوعية الناجحة التي اصبح لها صدى في المجتمع المحلي والتي تعنى بتمكين الشباب وتطوير قدراتهم ومهاراتهم لافتا الى أن هذا الجهد يلتقي بشكل مباشر مع جهود صندوق خليفة في مجال تمكين الشباب وتطوير قدراتهم ومهاراتهم عبر ما يطرحه من مبادرات وبرامج نوعية لتعزيز مشاركتهم الإيجابية في مسيرة التنمية والازدهار. من جهته اكد محمد القاضي المدير العام لصندوق الوطن مشاركتهم في دعم هذه المبادرة الوطنية الرائدة التي تنسجم مع مبادرة مستقبلنا الهادفة لتبني الأفكار المبتكرة والغير مسبوقة وترجمتها إلى مشاريع قائمة على أرض الواقع، وذلك من خلال تهيئة البيئة المناسبة وتوفير كافة سبل النجاح لها ومساعدتها على الوصول إلى مصادر التمويل والاستفادة من شبكة واسعة من الشركاء الاستراتيجيين بما يضمن لها التوسع والنمو على المستوى المحلي وتعزيز قدرتها في المنافسة على المستوى العالمي. وأوضح سعادته ان مبادرة رواد القصر تتيح لنا الاطلاع على إبرز الأفكار المبتكرة والمشاريع غير المسبوقة كما أنها ستمكننا من العمل مع رواد الأعمال ودعمهم والمساهمة في تطوير قدراتهم وصقل مهاراتهم لتمكينهم من البدء بتنفيذها لتشكل النواة الأساسية لجيل جديد من الشركات الإماراتية ذات التنافسية العالمية على غرار جوجل و تيسلا وتكون ركيزة أساسية في التحول نحو اقتصاد المعرفة.

سفارة الدولة في كوريا الجنوبية تشارك في مؤتمر السياحة حول العالم 2017

•• سيؤول -وام:

شارك سعادة عبدالله سيف علي النعيمي سفير الدولة لدى الجمهورية الكورية الجنوبية في مؤتمر السياحة حول العالم – 2017 الذي انعقد في العاصة سيؤول برعاية هيئة السياحة الكورية بمشاركة عدد من السفارات المعتمدة لدى كوريا الجنوبية. وقد شاركت سفارة دولة الإمارات بمجموعة من الصور التي تبرز أهم المعالم السياحية والثقافية لدولة الإمارات العربية المتحدة بهدف الترويج للسياحة داخل دولة الامارات من خلال المؤتمرحيث لقي ركن الصور لدولة الإمارات استحسان جميع الزائرين واستقطب عدداً من الصحفيين المحليين في كوريا المشاركين، بالإضافة الى عدد من الشركات السياحية الكورية المحلية وفروع شركات السياحة الأجنبيةً في كوريا.

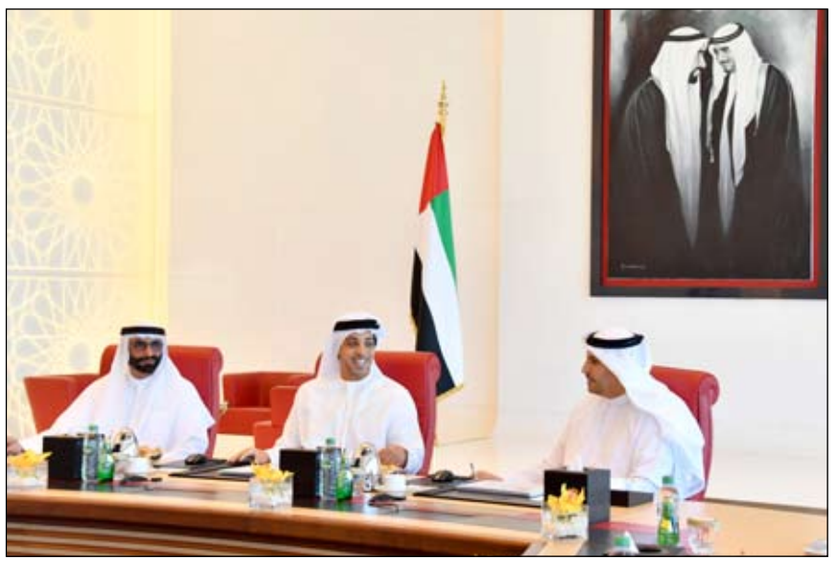

منصور بن زايد يترأس اجتماع اللجنة التنفيذية لمجلس إدارة شركة مبادلة للاستثمار

•• أبوظبي-وام:

ترأس سمو الشيخ منصور بن زايد آل نهيان نائب رئيس مجلس الوزراء وزير شؤون الرئاسة نائب رئيس مجلس إدارة شركة مبادلة للاستثمار امس الاجتماع الثاني للجنة التنفيذية لمجلس إدارة شركة مبادلة للاستثمار وذلك بمقر قصر الرئاسة في ابوظبي. واعتمدت اللجنة خلال الاجتماع البيانات المالية للنصف الاول من العام 2017 .. واستعرضت سير العمل في الشركة اضافة الى عدد من المشاريع المستقبلية والخطط الاستثمارية الجديدة التي من شأنها تحقيق النمو في إمارة ابوظبي والاسهام في جهود الحكومة نحو تحقيق أهدافها الاجتماعية والاقتصادية.

وناقشت اللجنة عددا من المواضيع المدرجة على جدول الأعمال واتخذت بشأنها القرارات المناسبة. حضر الاجتماع معالي سهيل بن محمد فرج فارس المزروعي وزير الطاقة ومعالي محمد بن أحمد البواردي وزير دولة لشؤون الدفاع ومعالي خلدون خليفة المبارك رئيس جهاز الشؤون التنفيذية الرئيس التنفيذي للمجموعة والعضو المنتدب في شركة مبادلة للاستثمار وسعادة عبد الحميد محمد سعيد وسعادة محمود إبراهيم المحمود عضوي اللجنة التنفيذية لمجلس الادارة.

بنك أبوظبي التجاري يطرح أول صناديق لخطط التقاعد في منطقة الشرق الأوسط وشمال أفريقيا

•• أبوظبي-الفجر:

في سبق جديد، أعلن بنك أبوظبي التجاري، أحد أكبر البنوك الوطنية الرائدة في دولة الإمارات العربية المتحدة عن طرح أول صندوقين لخطط التقاعد في منطقة الشرق الأوسط وشمال افريقيا ينتهي أحدهما في عام 2025 والثاني في عام 2035 مما يمنح المستثمرين حرية اختيار الصندوق الذي يتماشى مع تاريخ التقاعد المستهدف بحيث يمكنهم أما تسييل قيمة تلك الصناديق بالسنوات المحددة أو تركها للاستمرار في تحقيق المزيد من الأرباح حسب اختيارهم، مما يوفر حلاً شاملاً ومتكاملاً يواكب احتياجاتهم التي تتغير بمرور الوقت كلما اقترب سن التقاعد. وتمثل هذه الصناديق طريقة بسيطة وسهلة وشفافة للاستثمار في فئات من الأصول تتوازن بشكل تلقائي بما يتماشى مع تاريخ التقاعد وفقاً لما يعرف بمنهج مواكبة المخاطر حيث تبدأ صناديق الاستثمار بالتركيز على الاستثمار في فئات من الأصول العالية المخاطر ومع مرور الوقت تنتقل إلى الاستثمار في أوراق مالية منخفضة المخاطر. وكل هذا، دون الحاجة إلى أي تدخل من جانب العميل إذ أن هذه الصناديق مدارة بالكامل بواسطة مجموعة من أفضل الخبراء العالميين في هذا المجال.

وقال مارك فرايدنتال، كبير مسؤولي الاستثمار في بنك أبوظبي التجاري: نحن نصغي جيداً لعملائنا للتعرف على احتياجاتهم المالية ومتطلباتهم المصرفية ونسخر جهودنا لتزويدهم بمنتجات مالية مبتكرة وخدمات مصرفية متميزة توفر لهم تجربة مصرفية فريدة طبقاً لأعلى المعايير الدولية والمستويات العالمية في مجال الصناعة المصرفية. ولذا، فأننا ندرك أن أحد أكبر الهواجس التي تطارد المقيمين في دولة الإمارات العربية المتحدة ودول مجلس التعاون الخليجي هو اهتمامهم بتأمين مستوى معيشي لائق لهم ولأسرهم بعد التقاعد، خاصةً وأن معظمهم لا يتمتعون بخطط معاشات للتقاعد لدى جهات عملهم حيث يعمد الكثير منهم إلى ادخار مبالغ إضافية من دخلهم.

ولكن في كثير من الأحيان، يتم ادخار هذه المبالغ في منتجات استثمار غير مناسبة أو معقدة وباهظة التكاليف تقتضي الانتظار لفترات طويلة قبل صرف المبالغ المستحقة. ولذلك، قمنا بطرح صناديق خطط التقاعد من بنك أبوظبي التجاري .

وأضاف: وبالرغم من أن بنك أبوظبي التجاري يطرح صناديق خطط التقاعد من خلال منصة تعهدات الاستثمار الجماعي في الأوراق المالية القابلة للتحويل في دول مجلس الاتحاد الأوروبي (UCITS) من لوكسمبورغ، فإن عملاء البنك يستفيدون من المعرفة المتعمقة بالأسواق المحلية التي يتمتع بها خبراؤنا المحليون والخبرات الدولية لمدراء الاستثمار العالميين Principal Global Investor المؤسسة الأمريكية الرائدة في إدارة هذا النوع من الصناديق حول العالم مما يمنحهم الطمأنينة والراحة البال لثقتهم بأن أموالهم في أيادٍ إمينة. كما يتمتع عملاء البنك بإمكانيةً الوصول إلى صناديق الاستثمار والاطلاع على أداء الصناديق والأصول التي تحتفظ بها من أي مكان بالعالم.

واختتم مارك فرايدنتال حديثه قائلاً: مهما بدى أن الوقت مازال طويلاً قبل التقاعد، فإن التخطيط لمستقبلٍ ناجح بعد التقاعد يبدأ الآن.

افتتاح معرض لايف ستايل 2017 في دبي

•• دبي-وام:

افتتح ستيفن ليانغ المدير التنفيذي المساعد لمجلس تنمية تجارة هونج كونج امس الدورة الخامسة من معرض لايف ستايل الذي ينظمه مجلس تنمية تجارة هونج كونج HKTDC ومكتب تنمية التجارة بوزارة التجارة بجمهورية الصين الشعبية ويستمر يومين في فندق حياة ريجنسي دبي.

حضر الافتتاح سعادة عبد الله أحمد الصالح وكيل وزارة الاقتصاد ولي لينغ بينغ القنصل العام لجمهورية الصين الشعبية في دبي وبيري فونغ المدير الإقليمي الشرق الأوسط وأفريقيا بمجلس تنمية تجارة هونج كونج.

ويتضمن المعرض تشكيلة واسعة من المنتجات العصرية من حوالي 110 شركة من هونج كونج والصين تستهدف 1300 مشتر متوقع من دولة الإمارات والمنطقة وأفريقيا.

وزارة الاقتصاد تشارك في افتتاح معرض أسبوع الصين للتجارة 2017 في أبوظبي

•• أبوظبي-الفجر:

شاركت وزارة الاقتصاد في افتتاح الدورة الخامسة من معرض أسبوع الصين للتجارة 2017، الذي تستضيفه أبوظبي على أرض مركز أبوظبي الوطني للمعارض ، ابتداءً من امس 25 سبتمبر ولمدة ثلاثة أيام.

ويعد المعرض الذي يقام برعاية وزارة الاقتصاد وغرف التجارة والصناعة في الدولة، وتنظمه مجموعة إم آي إي للفعاليات والمعارض منصة سنوية تستقطب مجموعة واسعة من الشركات الصينية، وسوف يشهد المعرض خلال أيامه الثلاثة هذا العام مشاركة أكثر من 300 شركة مُصنّعة صينية تغطي أهم القطاعات ،والتي بدورها سوف تعرض لزوار المعرض أكثر من 1000 من المنتجات الصينية ذات التقنية العالية والصناعة المبتكرة، ويضم المعرض بدورته الخامسة للمرة الأولى منذ إطلاقه 'المعرض العالمي للإلكترونيات الاستهلاكية في المنطقة العربية' (ICEEA)، ليقدم أحدث منتجات التكنولوجيا من الصين إلى دولة الإمارات العربية المتحدة.

افتتح المعرض سعادة لين يادو الملحق التجاري في سفارة جمهورية الصين الشعبية لدى دولة الإمارات العربية المتحدة، بحضور سعادة جمعة محمد الكيت الوكيل المساعد لقطاع التجارة الخارجية بوزارة الاقتصاد، وكبير مندوبي اللجنة الصينية لتنمية التجارة الخارجية لمنطقة الخليج، ومدير المعارض والفعاليات في غرفة الصين للتجارة الخارجية، ومدير إدارة مجموعة 'إم آي إي'، الجهة المسؤولة عن تنظيم هذا المعرض السنوي، قاموا بعدها بجولة على مختلف منصات المعرض واطلعوا على أبرز المنتجات الصينية المعروضة.

وصرّح سعادة جمعة محمد الكيت في كلمة للحضور جاء فيها : نرحب بافتتاح معرض أسبوع الصين للتجارة بدورته الخامسة لهذا العام، والذي تعرض فيه منتجات تكنولوجية متطورة ومتخصصة ، وإن انعقاد هذا المعرض في دولة الإمارات، يؤكد بأن الإمارات باتت المركز التجاري الأبرز في المنطقة ، ويعزز مكانة الصين كشريك تجاري أول لدولة الإمارات في عام 2016 بحجم تبادل تجاري وصل إلى أكثر من 46 مليار دولار ، ولدينا في الإمارات 4000 شركة صينية و أكثر من 5000 علامة صينية مسجلة وأكثر من 75 رحلة أسبوعية بين الإمارات والصين ، وحجم استثمار كبير تعززه مثل هذه المعارض التي تزيد من إقبال المستثمرين إلى الإمارات سواء من قبل الشركات الكبيرة أو المتوسطة ، وقد حققت الإمارات قفزات في علاقتها التجارية مع الصين حيث يمر في الوقت الراهن ما قدره 60 % من إجمالي التجارة الصينية عبر دولة الإمارات العربية المتحدة، ليتم إعادة تصديره إلى أفريقيا وأوروبا، وهناك الكثير من التسهيلات التي نقدمها لرفع العلاقات التجارية بين البلدين ، ونتوقع وصول حجم التبادل التجاري خلال السنوات القادمة إلى 50 مليار دولار .

وأضاف سعادته : إن الإمارات كانت من أوائل الدول التي دعمت مبادرة حزام واحد، طريق واحد التي أطلقتها الصين قبل نحو 3 سنوات، وساهمت بفعالية في كثير من الخطوات التي اتخذتها الصين لإحياء النشاط الاقتصادي والتجاري عبر أكثر من 60 دولة آسيوية وأوروبية تمثل دول طريق الحرير الجديد وحزامه الاقتصادي، وإن دعم وزارة الاقتصاد لمعرض أسبوع الصين للتجارة 2017، الذي يعد إحدى الأنشطة المنبثقة عن مبادرة الحزام والطريق، يمثل فرصة جديدة للتأكيد على اهتمام دولة الإمارات ودعمها للمبادرات الرائدة التي تعزز آفاق التعاون بين الصين والإمارات

ومن جانبه قال سعادة لين يادو الملحق التجاري في سفارة جمهورية الصين الشعبية لدى دولة الإمارات العربية المتحدة : ترجع الزيادة السريعة للاستثمارات الصينية في الإمارات إلى مشاركة الشركات الصينية في المشاريع الإماراتية الحيوية بسبل استثماري إبداعي منذ بداية عام 2016 وفي مقدمته محطة حصيان بالفحم النظيف بدبي ومشروع إدارة الامتياز للمرفأ رقم 2 لميناء خليفة بأبوظبي، أما في النصف الأول لعام 2017، فساهمت الشركات الصينية في مشاريع استثمارية تتمثل في مربع نفطي بري بأبوظبي ومحطة النور بالطاقة الشمسية بسويحان وحديقة الصناعات الصينية بمنطقة خليفة الصناعية حيث ستستمر بدفع زيادة حجم الاستثمارات الصينية المباشرة للإمارات في النصف الثاني لعام 2017

وأضاف سعادته : يبشر التعاون الثنائي الصيني الإماراتي بإمكانية كبيرة وآفاق رحب في إطار مبادرة الحزام والطريق، وسوف تستمر حكومتي البلدين في توثيق المشاورات في إطار اللجنة المشتركة لتقديم مزيد من الدعم والتسهيلات للتعاون الاقتصادي والتجاري بين البلدين، وتحدونا الثقة بأن تعاوننا في مجال استثماري وعلاقاتنا في مجالات البترول والغاز والطاقة النظيفة والصناعة والتجارة والبنية التحتية والإبداع ستدفع بلا شك تواصلنا التقني وبناء القدرة وتحقيق الزيادة المستمرة لحجم التجارة بين البلدين، ونحن على ثقة بأن مزيد من المؤسسات الصينية ستتوافد باستثماراتها وإقامة مقراتها الإقليمية في الإمارات بفضل تنفيذ الاستراتيجية الإماراتية لاقتصاد العلم والتنوع فضلاً عن إقامة معرض إكسبو دبي 2020،وذلك لتشارك شركاءها الإماراتيين في رفع الثراء الاقتصادي الاجتماعي الإماراتي و الإسهام في الثراء الاقتصادي والاجتماعي لدول الحزام والطريق

بلحيف النعيمي: نمو السياحة البحرية يعزز تنافسية الإمارات عالميا

•• دبي -وام:

أكد معالي الدكتور عبدالله بن محمد بلحيف النعيمي وزير تطوير البنية التحتية رئيس مجلس إدارة الهيئة الاتحادية للمواصلات البرية والبحرية أن نمو قطاع السياحة البحرية في الآونة الأخيرة يعكس المستوى الريادي الذي وصلت إليه دولة الإمارات باعتبارها واحدة من أفضل الدول عالميا في مؤشرات الموانئ البحرية.

ولفت معاليه إلى أن هذا النمو المطرد يمثل دفعة قوية لملف ترشح الدولة لعضوية مجلس المنظمة البحرية الدولية IMO ضمن الفئة ب في خطوة لتعزيز دور الدولة في دعم مسار تطوير القطاع البحري العالمي من خلال المشاركة في وضع وإنفاذ الأنظمة والقوانين الناظمة للقطاع البحري .. منوها إلى أن نمو أعداد الرحلات البحرية في الموانئ الإماراتية يعزز مكانة القطاع البحري المحلي كلاعب محوري على الخارطة البحرية العالمية.

وأضاف أن دولة الإمارات تولي أهمية كبيرة للقطاع البحري بجوانبه كافة خاصة السياحة البحرية التي يتنامى دورها بإطراد في تطوير التجمع البحري المحلي لتبرز كإحدى العوامل الدافعة لعجلة النمو الاقتصادي وتعزيز القطاع السياحي وتحفيز التنويع الاقتصادي.

وتشهد البنية التحتية السياحية في الدولة توسعا سريعا لاستيعاب التدفق المتنامي لسياح الرحلات البحرية في الوقت الذي يجري فيه تنفيذ مشاريع طموحة لتحسين جودة البنى التحتية للموانئ الأمر الذي يشجع كبرى خطوط الشركات العالمية على إدارة عملياتها التشغيلية وتسيير رحلات بحرية عبر الموانئ المحلية في تأكيد قوي على المكانة المتنامية للدولة كوجهة متميزة للسياحة البحرية.

وتبرز إمارة أبوظبي باعتبارها وجهة مفضلة للسياحة البحرية حيث يحتضن ميناء زايد محطة أبوظبي للسفن السياحية والتي تعتبر المحطة الأحدث من نوعها في المنطقة والمنفذ المثالي للمسافرين القادمين بحرا إلى أبوظبي .. كما تحتضن الإمارة عددا من أهم مشغلي الرحلات البحرية والذين يتخذون من ميناء أبوظبي مقرا لهم.

ونفذت أبوظبي سلسلة من المبادرات الرامية إلى تطوير قطاع السياحة البحرية الذي بات يشكل أحد مرتكزات استراتيجيتها للتنويع الاقتصادي حيث تم في نهاية العام الماضي افتتاح شاطئ جزيرة صير بني ياس في المنطقة الغربية أمام السفن السياحية ليصبح محطة التوقف الشاطئية الوحيدة للرحلات البحرية في منطقة الخليج العربي. وتتواصل اليوم مسيرة تطوير وتوسيع وتحديث المرافق ذات الصلة بالسياحة البحرية فضلا عن عقد شراكات استراتيجية مثمرة مع خطوط الرحلات البحرية الأمر الذي من شأنه أن يدفع عجلة نمو قطاع الرحلات البحرية في الأعوام المقبلة.

وشهدت دبي ارتفاعا ملموسا في أعداد السياح البحريين والرحلات البحرية بمعدل 15 و 18 في المائة على التوالي خلال موسم السياحة البحرية 2016 - 2017 مدعومة بأكبر وأحدث مرفق موانئ في الشرق الأوسط مخصص لخدمة السياحة البحرية على مساحة 36 ألفاو 500 متر مربع في ميناء يمتد على مسافة 2200 متر. وتعتبر السياحة البحرية من القطاعات التي بدأت تساهم بصورة مباشرة في تعزيز قدرات القطاع السياحي المحلي تحقيقا لـ رؤية دبي السياحية 2020 .

ويستقبل ميناء راشد حاليا حوالي 650 ألف سائح بحري في ظل الجهود الحثيثة لاستقبال مليون سائح بحري في الإمارة بحلول عام 2020. ومن المتوقع أن يساهم افتتاح خطين ملاحيين جديدين هما نورويجيان كروز لاين و ثومسن كروزس في تحقيق زيادة قدرها 18 في المائة في عدد الرحلات البحرية في دبي. وتحتضن الإمارة حاليا ما يزيد عن 23 شركة عالمية رائدة في مجال تسيير الرحلات البحرية 6 منها ترسو في دبي ما يعزز مكانتها المتنامية كمقصد رئيس للسياح الدوليين القادمين عبر الرحلات البحرية.

وتخطو الإمارات الأخرى خطوات مماثلة على درب تعزيز نمو السياحة البحرية مع الجهود المتواصلة لتطوير الموانئ سعيا وراء الإسهام في ترسيخ المكانة العالمية الرائدة للدولة على صعيد الموانئ. وتتواصل المشاريع الطموحة

حاليا لتحديث البنية التحتية وتطوير الخدمات التي من شأنها استقطاب كبرى مشغلي الرحلات البحرية لإدارة عملياتهم التشغيلية من الإمارات. جدير الذكر أن دولة الإمارات تنافس 12 دولة على 10 مقاعد في عضوية مجلس المنظمة البحرية الدولية IMO ضمن الفئة ب لإضافة المزيد من القيمة إلى قطاع النقل والشحن البحري والتجارة والسياحة البحرية مدعومة بمزايا تنافسية بما فيها البنية التحتية المتطورة التي تشمل 20 من الموانئ الرائدة في العالم بما فيها ميناء جبل علي في الوقت الذي تشهد فيه حركة مرور وقدوم السفن في الموانئ الإماراتية زيادة مستمرة.

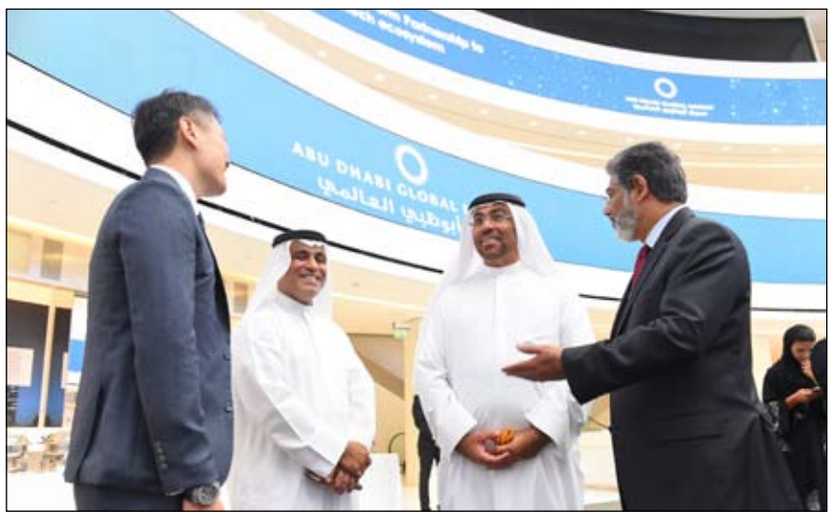

أبوظبي العالمي يوقع مذكرة تفاهم مع مصرف أبوظبي الإسلامي لتطوير بيئة التكنولوجيا المالية في الإمارة

•• أبوظبي-الفجر:

وقع مصرف أبوظبي الإسلامي ، مجموعة الخدمات المالية الإسلامية الرائدة، و سوق أبوظبي العالمي ، المركز المالي العالمي في أبوظبي، مذكرة تفاهم تُؤسس لشراكة جديدة بين الطرفين للتعاون والتشاور بشأن المبادرات الرامية إلى حفز نمو وتطوير بيئة التكنولوجيا المالية في إمارة أبوظبي ودولة الإمارات العربية المتحدة عموما.

ووقّع مذكرة التفاهم كل من صغير مفتي، المدير التنفيذي للعمليات في مصرف أبوظبي الإسلامي ، وريتشارد تنج، الرئيس التنفيذي لسلطة تنظيم الخدمات المالية في سوق أبوظبي العالمي ، وذلك بحضور سعادة أحمد الصايغ رئيس مجلس إدارة سوق أبوظبي العالمي والسيد خميس بو هارون ، نائب رئيس مجلس الادارة والرئيس التنفيذي بالإنابة لمصرف أبوظبي الاسلامي.

وبموجب هذه المذكرة، سيتعاون المصرف مع سلطة تنظيم الخدمات المالية التابعة للسوق، لتنفيذ مجموعة من المبادرات المتعلقة بالتكنولوجيا المالية والمتوافقة مع الشريعة الإسلامية. وتأتي هذه الشراكة في إطار التزام سوق أبوظبي العالمي المتجدد بمواصلة الابتكار والتطوير في مجال التكنولوجيا المالية لدعم رواد الأعمال، والشركات الناشئة، و المختبر التنظيمي لإمارة أبوظبي – وهو إطار عمل تنظيمي يوفر بيئة داعمة ومحكمة تتيح للمبتكرين المختصين في مجال التكنولوجيا المالية تطوير واختبار منتجاتهم وخدماتهم ضمن بيئة آمنة ومُحكمة تتمتع بضوابط وتشريعات محددة.

وبهذه المناسبة، قال صغير مفتي، المدير التنفيذي للعمليات في مصرف أبوظبي الإسلامي : يحرص كل من 'مصرف أبوظبي الإسلامي و سوق أبوظبي العالمي على التركيز والاستثمار في دعم شركات التكنولوجيا المالية التي تحقق قيمة إضافية لعملائنا. وكلنا ثقة بأن التعاون بين المؤسسات المالية ورواد الأعمال في مجال التكنولوجيا المالية سيضمن النجاح طويل الأمد لنظام التكنولوجيا المالية في الإمارات العربية المتحدة، خاصة في ظل وجود بيئة تنظيمية راسخة ومحفزة لنمو الأعمال. وعند استكمال شراكتنا، سيصبح لدى المصرف إطار عمل يتيح له الاستفادة من خبراته المتميزة في تطوير حلول التكنولوجيا المبتكرة لدعم الشركات الناشئة في هذا المجال .

من جهته، قال ريتشارد تنج، الرئيس التنفيذي لسلطة تنظيم الخدمات المالية في سوق أبوظبي العالمي: يشكل تعاوننا مع 'مصرف أبوظبي الإسلامي' تجسيداً عملياً لجهودنا الدؤوبة وعملنا المستمر مع مختلف الأطراف المعنية لدعم وتشجيع الابتكار ضمن بيئة تنظيمية عالمية المستوى. كما يتشاطر كلا الطرفان الهدف ذاته في دعم أفضل الممارسات، ورعاية وحفز الابتكار وتعزيز النمو في بيئة التكنولوجيا المالية المحلية. ونتطلع إلى العمل بشكل وثيق مع فريق 'مصرف أبوظبي الإسلامي' لتطوير المبادرات والبرامج التي ستستفيد من الفرص التجارية الجديدة، إضافة إلى توسيع نطاق عملنا في مجال التكنولوجيا المالية على المستويين المحلي والعالمي .

كما سيقوم كل من مصرف أبوظبي الإسلامي و سوق أبوظبي العالمي باستكشاف وتحديد مشاريع الابتكار المشتركة لتطوير وتطبيق تقنيات مثل الدفع الرقمي، والدفع بواسطة الهاتف المتحرك، وتقنية بلوك تشين للتعاملات الرقمية، وتكنولوجيا السجلات الموزعة، والذكاء الاصطناعي. وسيسعى الطرفان إلى تطوير ريادة الأعمال المتخصصة بالتكنولوجيا المالية من خلال الإرشاد ونقل المعرفة عبر برامج حاضنات ومُسرّعات الأعمال والبرامج الأكاديمية والتدريبية.

ويواصل مصرف أبوظبي الإسلامي دمج أفضل حلول التكنولوجيا المالية ضمن مجموعته الواسعة من الخدمات المصرفية. وكان المصرف قد دخل في شراكة مع بنك فيدور الألماني لإطلاق أول منصة مصرفية رقمية قائمة على التفاعل مع المجتمع في المنطقة. وتم تصميم المنصة الجديدة لمواكبة متطلبات نمط الحياة الجديد للشباب أو ما يعرف بجيل الألفية، إلى جانب المستهلكين الذين يبحثون عن حلول رقمية تلبي احتياجاتهم المصرفية بسهولة وراحة. وخلال العام الجاري، أطلق المصرف فئة جديدة من فروعه المصرفية المزودة بأحدث الحلول الرقمية تحت اسم إكسبرس من مصرف أبوظبي الإسلامي . وتتيح هذه الفروع للعملاء تجربة مصرفية مميزة تجمع بين الخدمات المصرفية الرقمية وخدمة العملاء الشخصية في الفروع.

وخلال النصف الأول من العام الجاري، شهد المصرف تنفيذ أكثر من 67% من المعاملات المصرفية عبر منصاته الرقمية، بما في ذلك 1.7 مليون معاملة شهرياً في المتوسط عبر تطبيق الهواتف الذكية. وفي إطار استراتيجيته للابتكار الرقمي، قام المصرف مؤخراً بتحديث وتطوير منصاته للخدمات المصرفية عبر الإنترنت والهواتف الذكية لتمكين العملاء من إجراء معاملاتهم المصرفية بطريقة أكثر بساطة وسهولة وتفاعلية باستخدام مختلف الأجهزة الرقمية.

أبرز انجازات سوق أبوظبي العالمي في التكنولوجيا المالية:

أطلق سوق أبوظبي العالمي العديد من المبادرات والبرامج والشراكات الاستراتيجية لتطوير التكنولوجيا المالية وحقق مجموعة من الانجازات المميزة المتصلة بذلك منذ مارس 2016. ويستعد السوق حالياً لتنظيم قمة أبوظبي الأولى للتكنولوجيا المالية فينتيك أبوظبي يوم 23 أكتوبر القادم، كما يعد أول مركز مالي دولي في المنطقة يقوم بتأسيس إطار عمل تنظيمي متكامل ومفتوح لترخيص شركات التكنولوجيا المالية، حيث أطلق مبادرة المختبر التنظيمي لدعم وتشجيع الحلول والمشاريع الابتكارية المتصلة بالتكنولوجيا المالية. ويواصل سوق أبوظبي العالمي، كمركز مالي دولي للتكنولوجيا المالية، العمل لتعزيز شبكة علاقاته الدولية مع مختلف الأطراف المعنية حول العالم لتسهيل الوصول للأسواق، ورأس المال، وتمكين المشاركين في التكنولوجيا المالية من الحصول على الاعتراف التنظيمي. ويتفاعل السوق بشكل حيوي مع كافة شركائه، ويعمل على بناء الشراكات الجديدة وتعزيز مختلف مجالات التعاون لتطوير مجتمع متكامل وبيئة تواصلية فعالة للتكنولوجيا المالية.

ضمن فعاليات معرض النوافذ والأبواب والواجهات

خبراء: الإمارات تطبق أفضل الحلول التكنولوجية في السلامة من حرائق الأبنية

•• دبي-الفجر:

أكد خبراء مشاركون في فعاليات معرض النوافذ والأبواب والواجهات ، إن دولة الإمارات تطبق أفضل الحلول التكنولوجية في السلامة من حرائق الأبنية، وذلك خلال جلسة خاصة تناولت أحدث الاتجاهات الحالية في المنطقة وأفضل التطبيقات التي تضمن أعلى المعايير في هذا المجال في القمة المصاحبة للمعرض.

وقال بيتر ستيفنسون الرئيس المساعد لقسم هندسة الحرائق في شركة بيرو هابولد، إن دولة الإمارات العربية المتحدة حريصة على تطبيق أفضل الحلول والابتكارات التكنولوجية عندما يتعلق الأمر في الحماية من مخاطر الحرائق وأمن واجهات المباني، حيث تستفيد إمارة دبي على سبيل المثال من التنوع الاجتماعي الكبير الذي يضم خبرات عديدة يمكن استغلالها في تطبيق أفضل الممارسات العالمية.

وأعتبر ستيفنسون أن الاستراتيجية الصحيحة والناجحة ستتطلب تطبيق المبادئ الهندسية للحماية من الحرائق في مختلف مراحل إنشاء الأبنية، وذلك من التصميم وحتى إجراءات الوقاية وإدارة المخاطر والسيطرة على المواد القابلة للاحتراق، إلى جانب المراجعات الداخلية والخارجية المنتظمة وخطط إخلاء الأبنية.

من جهته، قال محمد كازي مدير المعرض أن العديد من الجهات في المنطقة تسعى إلى وضع الاستراتيجيات الصحيحة للسلامة من حرائق الأبنية، حيث تعمل مجموعة من الشركات العالمية الرائدة في هذا المجال على تطوير حلول ومنتجات جديدة من شأنها الحد من مخاطر الواجهات القابلة للاحتراق، مشيراً إلى أن المعرض يعتبر فرصة متميزة للتعرف على أحدث هذه الاتجاهات والحلول من أبرز وأهم الخبراء في هذا المجال، والذين سيعملون على بحث الاحتياجات والتحديات خلال أيامه الثلاثة.

وانطلقت فعاليات الدورة الثانية من المعرض الذي تنظمه شركة دي أم جي إيفينتس الشرق الأوسط وآسيا وإفريقيا اليوم (الاثنين 25 سبتمبر) في مركز دبي التجاري العالمي بمشاركة أكثر من 300 عارض من 64 دولة، والذي سيعرضون أكثر من ألف منتج مبتكر، كما سيناقشون أفضل الممارسات العالمية المتبعة في مجال حلول الأمن والسلامة من الحرائق.

وتأتي أهمية المعرض في وقت جرى فيه تحديث وتجديد دليل الإمارات للوقاية من الحرائق وحماية الأرواح -كود الإمارات 2017 بداية العام الجاري عن نسخته السابقة، إذ يعد المعرض المنصة الوحيدة على مستوى المنطقة التي تستضيف ندوات تثقيفية تهدف لتعزيز سوية الوعي حول مخاطر الحرائق، بالإضافة إلى طبيعة ومميزات مواد البناء القابلة للاحتراق.

ويشار إلى أن الدورة الأولى من المعرض جذبت أكثر من 5,500 زائر، في حين من المتوقع أن تجذب أكثر من 8,000 زائر من منطقة الشرق الأوسط وشمال إفريقيا هذا العام، حيث يجمع تحت مظلته نخبة من المطورين العقاريين والمستثمرين والاستشاريين والمهندسين المعماريين والمقاولين من مختلف أنحاء المنطقة والعالم.

ويذكر أن المعرض يقام برعاية كل من غوتمان بصفتها الراعي الماسي، و ألوميل بصفتها الراعي البلاتيني، و رينرز بصفتها الراعي التنفيذي المشارك، و كلادتيك إنترناشيونال بصفتها الراعي الذهبي، و ستاك بصفتها الراعي الفضي، و داو كورلينغ بصفتها راعي القمة، ووكالة التجارية الإيطالية بصفتها الشريك الداعم، و ذا بيغ 5 بصفتها الشريك الإعلامي.

ويقام المعرض بجانب ثلاثة معارض أخرى هي معرض إدارة المرافق أف أم إكسبو، ومعرض التصميم والبناء الخارجي، ومعرض الخليج للزجاج، وذلك في القاعات من 3 إلى 8 في مركز دبي التجاري العالمي.

أدنوك للتوزيع تفوز بجائزة سوبر براند الإمارات 2017

•• أبوظبي -وام:

حصدت أدنوك للتوزيع جائزة سوبر براند الإمارات 2017 وذلك للعام الرابع على التوالي.

وتسلم الجائزة محمد الزعابي نائب أول الرئيس لمجموعة مبيعات التجزئة بالإنابة في أدنوك للتوزيع خلال احتفال نظمه مجلس سوبر براند الذي يعد أكبر لجنة تقييم دولية مستقلة من نوعها لتقييم العلامة والمكانة المؤسسية لكبرى الشركات.

وقال المهندس سعيد مبارك الراشدي الرئيس التنفيذي بالإنابة لشركة أدنوك للتوزيع أن الفوز بهذه الجائزة يعد تأكيدا على جودة وتميز علامتنا التجارية التي أصبحت رمزا للنمو عبر العقود الماضية وستواصل ذلك مستقبلا إضافة إلى أن هذه الجائزة تمثل اعترافا بدورنا المساهم في دعم مسيرة التنمية في أبوظبي ودولة الإمارات.

ويأتي تكريم جائزة سوبر براند تقديرا لحرص أدنوك للتوزيع على الارتقاء بجودة وتنوع خدماتها ومواكبة الطلب المتنامي من قبل مستخدمي المركبات في الدولة، إلى جانب توسعها في أسواق خارجية جديدة.

ويحدد مجلس سوبر براند سنويا قائمة بأكثر العلامات المؤسسية تميزا ثم يطرحها للتقييم من خلال التصويت الإلكتروني المفتوح عبر الإنترنت ليتم بعدها تصنيف تلك الحاصلة على أعلى نتائج التصويت كعلامات مؤسسية مميزة حائزة على جائزة سوبر براند .

وتعد أدنوك للتوزيع المشغل الريادي الأول لمحطات الخدمة بخيارات الوقود والتجزئة التي تقدمها على مستوى الدولة وهي المشغل الوحيد لهذه المحطات في كل من أبوظبي والشارقة.. وتسجل شبكة محطات الخدمة وخيارات التجزئة التابعة لأدنوك للتوزيع أكثر من 20 مليون زيارة شهريا في كل من أبوظبي والمناطق الشمالية في الشارقة وعجمان والفجيرة ورأس الخيمة وأم القيوين.

اتحاد الغرف يبحث مقترحات مجلس الأعمال الإماراتي السنغافوري

•• ابوظبي -وام:

بحث سعادة حميد محمد بن سالم الامين العام لاتحاد غرف التجارة والصناعة بالدولة وسعادة محمد عمرعبدالله بلفقيه سفير الدولة لدى جمهورية سنغافورة مقترحات مجلس الأعمال الاماراتي السنغافوري.

جاء ذلك خلال اللقاء الذي اقيم في مقر غرفة تجارة وصناعة ابوظبي بحضور محمد احمد النعيمي الامين العام المساعد لاتحاد الغرف وصالح الشرقي رئيس الجانب الاماراتي بمجلس الاعمال الاماراتي السنغافوري . ويأتي اللقاء ، في إطار حرص الامانة العامة لاتحاد الغرف على التواصل الدائم مع مجالس الأعمال المشتركة ، والاطلاع على الأنشطة والفعاليات التي تقوم بها ، وتقديم المقترحات التي تهدف إلى تطوير آفاق التعامل الثنائي مع دول العالم ، وخاصة تلك التي تدعم وتمكن من نمو وتطور العلاقات الثنائية الاقتصادية مستقبلاً.

واشاد امين عام اتحاد الغرف ، بدور ودعم وزارة الخارجية والتعاون الدولي ممثله بسفارة دولة الامارات في سنغافورة بتأسيس مجلس الاعمال الاماراتي السنغافوري الذي سيكون فرصة لاصحاب الاعمال الاماراتيين لطرح ما لديهم أمام المسؤولين السنغافوريين من مقترحات وتساؤلات وما يواجهه بعضهم من معوقات في تعاملاتهم مع سنغافورة ، خاصة وأن قطاع الاعمال السنغافوري يولي اهتماما كبيراً بالسوق الاماراتية والفرص الاستثمارية المتاحة فيها، نظراً لما تشهده دولة الامارات العربية من نهضة تنموية كبيرة، لاسيما في قطاع الإنشاءات وبناء المدن الاقتصادية. وقال ان سنغافورة لديها خبرة عالمية كبيرة في مجال إقامة المناطق الصناعية والاقتصادية وفي قطاعي الإنشاءات والاتصالات وغيرها مشيرا الى توافر العديد من فرص التعاون بين دولة الامارات وسنغافورة في قطاعات الخدمات والمواصلات والصحة والسياحة والتعليم والتدريب وغيرها، كما تعد سنغافورة مركزاً مالياً عالمياً ولديها قدرات وميزات يمكن استغلالها لإقامة شراكات تجارية واستثمارية بين البلدين.

من جهته اكد سعادة سفير الدولة بسنغافورة بأن مجلس الأعمال سيسهم في تطوير العلاقات الاقتصادية بين البلدين وتذليل كل التحديات التي يمكن ان يواجها قطاع الاعمال بالبلدين مشيرا الى ان البلدين يمتلكان العديد من الصفات المشتركة، كونهما مركزين ماليين رائدين في منطقتيهما، وهو ما يفتح الباب واسعاً أمامهما لتعزيز التعاون القائم بينهما، واستثمار الفرص الكامنة في مختلف المجالات.

اينوك تعيد افتتاح محطة عود ميثاء

•• دبي -وام:

أعادت مجموعة اينوك افتتاح أول محطة خدمة بهويتها المؤسسية الجديدة في عود ميثاء في سياق الخطط التوسعية الرامية إلى إنشاء 54 محطة جديدة بحلول عام 2020 وتتماشى أيضاً مع خطة دبي 2021 الرامية إلى ترسيخ مكانة الإمارة كمدينة ذكية ومستدامة. تم افتتاح المحطة الجديدة بحضور سعادة سيف حميد الفلاسي الرئيس التنفيذي لمجموعة اينوك وزيد القفيدي المدير التنفيذي لأعمال التجزئة في المجموعة بالإضافة إلى أعضاء الإدارة العليا للمجموعة. وتمتد محطة الخدمة على مساحة 40 الف قدم مربعة وتوفر للعملاء العديد من الخدمات الجديدة لتسهيل تجربة التزود بالوقود وتقليل مدة الانتظار.. وتم تجهيز المحطة بست مضخات وقود مزدوجة بخراطيم قابلة للمد وذلك لتسهيل عملية تزويد السيارات على جانبي المضخة و تتضمن المضخات نظاماً جديداً لتزويد الوقود بأعلى معدلات التدفق المتوافقة مع المعايير المحددة من قبل الرابطة الوطنية للحماية من الحرائق NFPA إضافة إلى تركيب مضخة ديزل ذات تدفق عالي لخدمة الشاحنات. وتم إنشاء المحطة بما ينسجم مع أنظمة البناء الخضراء لبلدية دبي والتي تضم العديد من التقنيات الموفّرة للطاقة ..كما تم تصميم مدخل ومخرج المحطة حسب لوائح وإرشادات هيئة الطرق والمواصلات في دبي لضمان الدخول والخروج الآمن للمركبات.

محاكم دبي
محاكم دبي الابتدائية

العدد ١٢١٣١ بتاريخ ٢٠١٧/٩/٢٦
انذار عدلي بالنشر
رقم ٢٠١٧/٦٤٢٦

المنذر : محمد علي رضى احمد الهاشمي ، إماراتي الجنسية ، بطاقة هوية رقم : ٤-٧٨٤-١٩٦٤-٣١٦٩٧١٧ ، العنوان : دبي ، الإمارات العربية المتحدة ، ت : ٠٥٥٧٩٩٩٩٩٧
المنذر اليه : السيد/ أنيل تاوارمال وادواني ، هندي الجنسية
وعنوانه / الشارقة - الصناعية الاولى - خلف شارع الاول الصناعي محل رقم ٨-٩ بناية مالك حسين خانصاحب - الإمارات العربية المتحدة
ت : ٠٥٠٦٤٦٣٠٥٢ - ٠٦٥٦٨٣٧٢١
يخطر المنذر المنذر اليه بضرورة اتخاذ الاجراءات القانونية اللازمة لانهاء الشراكة بخصوص سبكترام غرافيكس - ش ذ م م ، أعلاه تفصيلا والبحث عن شريك اخر وذلك خلال اسبوع من تاريخ نشر هذا الاعلان والا سوف يضطر المنذر لاتخاذ كافة الاجراءات القانونية ضده بما فيها اقامة الدعوى القضائية واستصدار امر الاداء ، مع تحميل المنذر اليه بكافة رسوم ومصاريف التقاضي واتعاب المحاماة.

الكاتب العدل

محاكم دبي
محاكم دبي الابتدائية

العدد ١٢١٣١ بتاريخ ٢٠١٧/٩/٢٦
انذار عدلي بالنشر
رقم ٢٠١٧/٦٤٢٧

المنذر : محمد علي رضى احمد الهاشمي ، إماراتي الجنسية ، بطاقة هوية رقم : ٤-٧٨٤-١٩٦٤-٣١٦٩٧١٧ ، العنوان : دبي ، الإمارات العربية المتحدة ، ت : ٠٥٥٧٩٩٩٩٩٧
المنذر اليه : السيد/ كولديب سينك براتاب سينك ، هندي الجنسية
وعنوانه / الشارقة - الصناعية - رقم ١- خلف شارع الوحدة - شبرة رقم ٣٣ ملك شركة الشامسي للتجارة والمقاولات - الإمارات العربية المتحدة
ت : ٠٥٠٦٤٦٥٤٦٩ - ٠٦٥٣٢٣٧٧٣
يخطر المنذر المنذر اليه بضرورة اتخاذ الاجراءات القانونية اللازمة لانهاء الشراكة بخصوص مطبعة التعاون - ش ذ م م ، أعلاه تفصيلا والبحث عن شريك اخر وذلك خلال اسبوع من تاريخ نشر هذا الاعلان والا سوف يضطر المنذر لاتخاذ كافة الاجراءات القانونية ضده بما فيها اقامة الدعوى القضائية واستصدار امر الاداء ، مع تحميل المنذر اليه بكافة رسوم ومصاريف التقاضي واتعاب المحاماة.

الكاتب العدل

محاكم دبي
محاكم دبي الابتدائية

العدد ١٢١٣١ بتاريخ ٢٠١٧/٩/٢٦
انذار عدلي بالنشر
رقم ٢٠١٧/٦٤٢٤

المنذر : محمد علي رضى احمد الهاشمي ، إماراتي الجنسية ، بطاقة هوية رقم : ٤-٧٨٤-١٩٦٤-٣١٦٩٧١٧ ، العنوان : دبي ، الإمارات العربية المتحدة ، ت : ٠٥٥٧٩٩٩٩٩٧
المنذر اليه : السيد/ عبدالنصير محمد اصحاب ، هندي الجنسية
وعنوانه / أم القيوين - المنطقة الصناعية الجديدة - شارع الاتحاد - بناية ملك الشموخ العقارية - الإمارات العربية المتحدة ، ت : ٠٥٠٦٢٦٨١٨٢ - ٠٦٥١٥٤٦٨٢٠
يخطر المنذر المنذر اليه بضرورة اتخاذ الاجراءات القانونية اللازمة لانهاء الشراكة بخصوص مخبز النورس ، أعلاه تفصيلا والبحث عن شريك اخر وذلك خلال اسبوع من تاريخ نشر هذا الاعلان والا سوف يضطر المنذر لاتخاذ كافة الاجراءات القانونية ضده بما فيها اقامة الدعوى القضائية واستصدار امر الاداء ، مع تحميل المنذر اليه بكافة رسوم ومصاريف التقاضي واتعاب المحاماة.

الكاتب العدل

محاكم دبي
محاكم دبي الابتدائية

العدد ١٢١٣١ بتاريخ ٢٠١٧/٩/٢٦
انذار عدلي بالنشر
رقم ٢٠١٧/٦٤٢٥

المنذر : محمد علي رضى احمد الهاشمي ، إماراتي الجنسية ، بطاقة هوية رقم : ٤-٧٨٤-١٩٦٤-٣١٦٩٧١٧ ، العنوان : دبي ، الإمارات العربية المتحدة ، ت : ٠٥٥٧٩٩٩٩٩٧
المنذر اليه : السيد/ فاسوديفان بيلاى فافوليكال كيزاكيكايلايل اجي كومار ، هندي الجنسية وعنوانه : عجمان - الصناعية الجديدة - شارع الصناعية الجديدة بجانب فندق ايون - شبرة رقم ٧ بناية خليفة وعبدالله محمد خليفة المويجعي - الإمارات العربية المتحدة ، ت : ٠٥٠٧٩٧٩٣٩٢
يخطر المنذر المنذر اليه بضرورة اتخاذ الاجراءات القانونية اللازمة لانهاء الشراكة بخصوص المطبعة العربية - ش ذ م م ، أعلاه تفصيلا والبحث عن شريك اخر وذلك خلال اسبوع من تاريخ نشر هذا الاعلان والا سوف يضطر المنذر لاتخاذ كافة الاجراءات القانونية ضده بما فيها اقامة الدعوى القضائية واستصدار امر الاداء ، مع تحميل المنذر اليه بكافة رسوم ومصاريف التقاضي واتعاب المحاماة.

الكاتب العدل

محاكم دبي
محاكم دبي الابتدائية

العدد ١٢١٣١ بتاريخ ٢٠١٧/٩/٢٦
انذار عدلي بالنشر
رقم ٢٠١٧/٦٤٢٣

المنذر : محمد علي رضى احمد الهاشمي ، إماراتي الجنسية ، بطاقة هوية رقم : ٤-٧٨٤-١٩٦٤-٣١٦٩٧١٧ ، العنوان : دبي ، الإمارات العربية المتحدة ، ت : ٠٥٥٧٩٩٩٩٩٧
المنذر اليه : السيد/ رياض نظام الدين حشيشة ، فرنسي الجنسية
وعنوانه / دبي - القوز الصناعية الاولى - خلف شارع الشيخ زايد - بجانب نسان للصيانة السيارات - الإمارات العربية المتحدة
ت : ٠٥٠٣٤٥٦٤٢٤ - ٠٤٣٣٩١٥١٢
يخطر المنذر المنذر اليه بضرورة اتخاذ الاجراءات القانونية اللازمة لانهاء الشراكة بخصوص رنهي لصناعة القوارب - ش ذ م م ، أعلاه تفصيلا والبحث عن شريك اخر وذلك خلال اسبوع من تاريخ نشر هذا الاعلان والا سوف يضطر المنذر لاتخاذ كافة الاجراءات القانونية ضده بما فيها اقامة الدعوى القضائية واستصدار امر الاداء ، مع تحميل المنذر اليه بكافة رسوم ومصاريف التقاضي واتعاب المحاماة.

الكاتب العدل

محاكم دبي
محاكم دبي الابتدائية

العدد ١٢١٣١ بتاريخ ٢٠١٧/٩/٢٦
انذار عدلي بالنشر
رقم ٢٠١٧/٦٤٣٠

المنذر : محمد علي رضى احمد الهاشمي ، إماراتي الجنسية ، بطاقة هوية رقم : ٤-٧٨٤-١٩٦٤-٣١٦٩٧١٧ ، العنوان : دبي ، الإمارات العربية المتحدة ، ت : ٠٥٥٧٩٩٩٩٩٧
المنذر اليه : السيد/ رياض نظام الدين حشيشة ، فرنسي الجنسية
وعنوانه / دبي - القوز الصناعية الاولى - خلف شارع الشيخ زايد - بجانب نسان للصيانة السيارات - الإمارات العربية المتحدة
ت : ٠٥٠٣٤٥٦٤٢٤ - ٠٤٣٣٩١٥١٢
يخطر المنذر المنذر اليه بضرورة اتخاذ الاجراءات القانونية اللازمة لانهاء الشراكة بخصوص رنهي ايميرتس للتجارة - ش ذ م م ، أعلاه تفصيلا والبحث عن شريك اخر وذلك خلال اسبوع من تاريخ نشر هذا الاعلان والا سوف يضطر المنذر لاتخاذ كافة الاجراءات القانونية ضده بما فيها اقامة الدعوى القضائية واستصدار امر الاداء ، مع تحميل المنذر اليه بكافة رسوم ومصاريف التقاضي واتعاب المحاماة.

الكاتب العدل

محاكم دبي
محاكم دبي الابتدائية

العدد ١٢١٣١ بتاريخ ٢٠١٧/٩/٢٦
انذار عدلي بالنشر
رقم ٢٠١٧/٦٤٢٩

المنذر : محمد علي رضى احمد الهاشمي ، إماراتي الجنسية ، بطاقة هوية رقم : ٤-٧٨٤-١٩٦٤-٣١٦٩٧١٧ ، العنوان : دبي ، الإمارات العربية المتحدة ، ت : ٠٥٥٧٩٩٩٩٩٧
المنذر اليه : السيد/ اسماعيل علي اسماعيل عبيد ، اردني الجنسية
وعنوانه / دبي - القوز الصناعية الاولى - بناية علي الهاشمي - بجوار تايم اسكوير - الإمارات العربية المتحدة ، ت : ٠٥٠٤٩٧٠٥٢٥
يخطر المنذر المنذر اليه بضرورة اتخاذ الاجراءات القانونية اللازمة لانهاء الشراكة بخصوص شركة الملكي لاعمال الديكور وصيانة المباني ، أعلاه تفصيلا والبحث عن شريك اخر وذلك خلال اسبوع من تاريخ نشر هذا الاعلان والا سوف يضطر المنذر لاتخاذ كافة الاجراءات القانونية ضده بما فيها اقامة الدعوى القضائية واستصدار امر الاداء ، مع تحميل المنذر اليه بكافة رسوم ومصاريف التقاضي واتعاب المحاماة.

الكاتب العدل

محاكم دبي
محاكم دبي الابتدائية

العدد ١٢١٣١ بتاريخ ٢٠١٧/٩/٢٦
انذار عدلي بالنشر
رقم ٢٠١٧/٦٤٢٨

المنذر : محمد علي رضى احمد الهاشمي ، إماراتي الجنسية ، بطاقة هوية رقم : ٤-٧٨٤-١٩٦٤-٣١٦٩٧١٧ ، العنوان : دبي ، الإمارات العربية المتحدة ، ت : ٠٥٥٧٩٩٩٩٩٧
المنذر اليه : السيد/ فيكراماديتا كاملابورى مويتلال كاملابورى ، هندي الجنسية
وعنوانه / الشارقة - الصناعية رقم ١٢ - شارع الثالث الصناعي - شبرة رقم ١-٢-٣-٥-١٢ بناية ملك محمد حمد الشامسي - الإمارات العربية المتحدة
ت : ٠٥٥٥٥٤٣٧٦ - ٠٦٥٥٨٤٠٣٤
يخطر المنذر المنذر اليه بضرورة اتخاذ الاجراءات القانونية اللازمة لانهاء الشراكة بخصوص مطبعة تارجت أوفست - ش ذ م م ، أعلاه تفصيلا والبحث عن شريك اخر وذلك خلال اسبوع من تاريخ نشر هذا الاعلان والا سوف يضطر المنذر لاتخاذ كافة الاجراءات القانونية ضده بما فيها اقامة الدعوى القضائية واستصدار امر الاداء ، مع تحميل المنذر اليه بكافة رسوم ومصاريف التقاضي واتعاب المحاماة.

الكاتب العدل

محاكم دبي
محكمة الاستئناف

العدد ١٢١٣١ بتاريخ ٢٠١٧/٩/٢٦
مذكرة اعادة اعلان بالنشر
في الدعوى ٢٠١٧/٩ التماس إعادة نظر تجاري - استئناف

الى الملتمس ضده/ ١- سندس لمعدات تجهيز المصانع - ش ذ م م ٢-رمضان احمد رزمجو ٣- نور الفدك للتجارة العامة - ش ذ م م ٤-صادق غلامحسين نعمتي جهرمي ٥-بارتس ديب للتجارة - ش ذ م م ٦- سيد عباس رمضان سهيلي مقدم - مجهول محل الاقامة بما ان الملتمس /محمود راهدار رضائي- قد التمس الحكم الصادر بالدعوى رقم ٢٠١٥/١٥٢٧ استئناف تجاري بتاريخ ٢٠١٧/٤/١٦ وحددت لها جلسه يوم الاحد الموافق ٢٠١٧/١٠/٨ الساعة ١٠,٠٠ صباحا بالقاعة رقم ch2.D.19 وعليه يقتضي حضوركم او من يمثلكم قانونيا وفي حال تخلفكم ستجري محاكمتكم غيابيا

رئيس القسم

الامارات العربية المتحدة
وزارة العدل
دار القضاء - عجمان

العدد ١٢١٣١ بتاريخ ٢٠١٧/٩/٢٦
اخطار بالنشر في القضية التنفيذية ٢٠١٧/١٦١٢

إلى المحكوم عليه / خالد المحتاج شنين عبيد الخميري
ليكن معلوما لديك بان محكمة عجمان الاتحادية الابتدائية قد أصدرت بحقك حكما في الدعوى رقم ٢٠١٦/١٦٨٩ تجاري ، يقضى بإلزامك بدفع مبلغ وقدره (١٤٢٣٠٦) درهم شاملا الرسوم والمصاريف ، وحيث ان المحكوم له / بنك دبي الاسلامي ، قد تقدم بطلب تنفيذ الحكم وسجل التنفيذ تحت رقم ٢٠١٧/١٦١٢ لذا أنت مكلف بسداد المبلغ المحكوم به خلال (١٥) يوما من تاريخ نشر الاخطار وفي حال تخلفك عن ذلك فإن المحكمة ستتخذ بحقك الاجراءات القانونية المناسبة لتنفيذ الحكم حسب الاصول

قلم التنفيذ المدني - دار القضاء عجمان

دعوة لحضور
لحضور اجتماع الخبرة الأول

العدد ١٢١٣١ بتاريخ ٢٠١٧/٩/٢٦
القضية رقم ٢٠١٧/٢٤١٤ تجاري جزئي

المدعي / شركة الخليج للتمويل - ش م خ
المدعي عليهما / ١) شركة سايبر جام للتجارة - ذ م م
٢) سيد يوسف عبدالرحيم هاشمي
في الدعوى رقم ٢٠١٧/٢٤١٤ تجاري جزئي - دبي - لقد تقرر عقد جلسة الخبرة المصرفية الاولى في الدعوى اعلاه يوم الاربعاء الموافق ٢٠١٧/١٠/٤ الساعة الحادية عشر صباحا ، وذلك بمكتبنا الكائن ببناية الاتحاد (وزارة الطاقة) خلف سيتي سنتر ديرة - الطابق الثالث - مكتب رقم ٣٠١ - هاتف رقم ٢٥٨٨٩٠٠-٠٤ ، وفاكس رقم ٢٥٨١٠٥٥/٠٤ ، لذا يرجى منكم الحضور او من يمثلكم في الموعد المذكور أعلاه مع إحضار كافة دفوعكم ومستنداتكم وما ترونه مناسبا لتيسير اعمال الخبرة في الدعوى

الخبير المحاسبي / المصرفي
عبدالله فايز الشامسي

دعوة لحضور
لحضور اجتماع الخبرة الأول

العدد ١٢١٣١ بتاريخ ٢٠١٧/٩/٢٦
القضية رقم ٢٠١٧/١٤١١ تجاري كلي

المدعي / شركة الخليج للتمويل - ش م خ
المدعي عليهما / ١) شركة القصر الملكي للتغليف - ذ م م
٢) أحمد لباي كولام ساتاك ثامبي
في الدعوى رقم ٢٠١٧/١٤١١ تجاري كلي - دبي - لقد تقرر عقد جلسة الخبرة المصرفية الاولى في الدعوى اعلاه يوم الاربعاء الموافق ٢٠١٧/١٠/٤ الساعة الثانية عشر ظهرا ، وذلك بمكتبنا الكائن ببناية الاتحاد (وزارة الطاقة) خلف سيتي سنتر ديرة - الطابق الثالث - مكتب رقم ٣٠١ - هاتف رقم ٢٥٨٨٩٠٠-٠٤ ، وفاكس رقم ٢٥٨١٠٥٥/٠٤ ، لذا يرجى منكم الحضور او من يمثلكم في الموعد المذكور أعلاه مع إحضار كافة دفوعكم ومستنداتكم وما ترونه مناسبا لتيسير اعمال الخبرة في الدعوى

الخبير المحاسبي / المصرفي
عبدالله فايز الشامسي

محاكم دبي
محاكم دبي الابتدائية

العدد ١٢١٣١ بتاريخ ٢٠١٧/٩/٢٦
مذكرة اعلان مدعى عليه بالنشر
في الدعوى ٢٠١٧/٢٨٧٥ تجاري جزئي

الى المدعي عليه / ١- ماريا لوريدس فيراي منيرس مجهول محل الاقامة بما ان المدعي/ بنك ام القيوين الوطني - ش م ع ويمثله / عبدالله حمد عبدالله عمران العمران الشامسي - قد أقام عليك الدعوى وموضوعها المطالبة بالزام المدعي عليها بمبلغ وقدره (١٩,٥٨٠,٣٠ درهم) والرسوم والمصاريف و اتعاب المحاماة والفائدة ٢,٤٩٪ شهريا من ٢٠١١/١٢/٢٠ وحتى السداد التام. وحددت لها جلسة يوم الثلاثاء الموافق ٢٠١٧/٩/٢٦ الساعة ٨,٣٠ ص بالقاعة Ch1.C.13 لذا فأنت مكلف بالحضور أو من يمثلك قانونيا وعليك بتقديم ما لديك من مذكرات او مستندات للمحكمة قبل الجلسة بثلاثة أيام على الأقل.

رئيس القسم

محاكم دبي
محاكم دبي الابتدائية

العدد ١٢١٣١ بتاريخ ٢٠١٧/٩/٢٦
اعادة اعلان بالنشر
في الدعوى ٢٠١٧/١٢٣٣ مدني جزئي

الى المدعي عليه / ١- سبيل علي عبدالله مجهول محل الاقامة بما ان المدعي/ مهارين ديزون تريلانس ويمثله / عبدالله يوسف احمد أنوهي آل ناصر قد أقام عليك الدعوى وموضوعها المطالبة بالزام المدعي عليهما بالتضامن بدفع تعويض قدره (١٠٠٠٠٠ درهم) - والرسوم والمصاريف والاتعاب. وحددت لها جلسة يوم الخميس الموافق ٢٠١٧/٩/٢٨ الساعة ٨,٣٠ ص بالقاعة Ch1.B.10 لذا فأنت مكلف بالحضور أو من يمثلك قانونيا وعليك بتقديم ما لديك من مذكرات او مستندات للمحكمة قبل الجلسة بثلاثة أيام على الأقل وفي حالة تخلفك فان الحكم سيكون بمثابة حضوري .

رئيس القسم

محاكم دبي
محاكم دبي الابتدائية

العدد ١٢١٣١ بتاريخ ٢٠١٧/٩/٢٦
اعادة اعلان بالنشر
في الدعوى ٢٠١٧/٤٥٣٩ عمالي جزئي

الى المدعى عليه/١- القطب لمقاولات البناء - ش ذ م م مجهول محل الاقامة بما أن المدعي/محمد ابو العلا بدوي عمر ويمثله / عبدالله يوسف احمد أنوهي آل ناصر - قد أقام عليك الدعوى وموضوعها المطالبة بمستحقات عمالية وقدرها (٣٢٣٥٠ درهم) وتذكرة عوده بمبلغ (٢٠٠٠ درهم) والرسوم والمصاريف رقم الشكوى (MB171621658AE) وحددت لها جلسة يوم الاثنين الموافق ٢٠١٧/١٠/٢ الساعة ٨,٣٠ صباحا بالقاعة Ch1.A.2 لذا فأنت مكلف بالحضور أو من يمثلك قانونيا وعليك بتقديم ما لديك من مذكرات او مستندات للمحكمة قبل الجلسة بثلاثة أيام على الأقل وفي حالة تخلفك فان الحكم سيكون بمثابة حضوري .

رئيس القسم

محاكم دبي
محاكم دبي الابتدائية

العدد ١٢١٣١ بتاريخ ٢٠١٧/٩/٢٦
اعلان أمر أداء بالنشر
في الدعوى رقم ٢٠١٧/٣٧٧ امر اداء

الى المدعى عليه: ١- فداء محمد مصطفى سمور مجهول محل الاقامة بما ان طالب التنفيذ/ ابراهيم ابو الحسن ابراهيم محمد طلب استصدار امر اداء فقد قررت محكمة دبي الابتدائية بتاريخ ٢٠١٧/٩/١٢ الزام المدعى عليه بسداد مبلغ ٧٠٠٠٠٠ درهم للمدعي والرسوم والمصاريف. ولكم الحق في التظلم من الامر خلال ١٥ يوم من اليوم التالي لنشر هذا الاعلان.

رئيس القسم

محاكم دبي
محاكم دبي الابتدائية

العدد ١٢١٣١ بتاريخ ٢٠١٧/٩/٢٦
اعادة اعلان بالنشر
في الدعوى ٢٠١٧/٤٣ عقاري جزئي

الى المدعي عليه / ١-مها غازى دمج نهال مجهول محل الاقامة بما ان المدعي/ تمويل مساهمة خاصة قد أقام عليك الدعوى وموضوعها المطالبة بفسخ اتفاقية الاجارة المنتهية بالتملك موضوع الدعوى وملاحقها والزام المدعي عليهما بتسليم العقار موضوعها خاليا من الشواغل والزام المدعي عليهما باداء مبلغ وقدره (١١٠,٠٠٠ درهم) للمدعي للمدعي تعويضا والرسوم والمصاريف والاتعاب. وحددت لها جلسة يوم الثلاثاء الموافق ٢٠١٧/١٠/٣ الساعة ٨,٣٠ ص بالقاعة Ch1.B.8 لذا فأنت مكلف بالحضور أو من يمثلك قانونيا وعليك بتقديم ما لديك من مذكرات او مستندات للمحكمة قبل الجلسة بثلاثة أيام على الأقل وفي حالة تخلفك فان الحكم سيكون بمثابة حضوري.

رئيس القسم

محاكم دبي
محاكم دبي الابتدائية

العدد ١٢١٣١ بتاريخ ٢٠١٧/٩/٢٦
اعادة اعلان بالنشر
في الدعوى ٢٠١٧/٢٧١٤ تجاري جزئي

الى المدعي عليه / ١-سامبات تودينو اناج مجهول محل الاقامة بما ان المدعي/ مصرف الهلال - ش م ع ويمثله / علي اسماعيل ابراهيم الجرمن - قد أقام عليك الدعوى وموضوعها المطالبة بالزام المدعي عليه بمبلغ وقدره (٣٢,٢٨٥,٩٠ درهم) والرسوم والمصاريف واتعاب المحاماة و شمول الحكم بالنفاذ المعجل بلا كفالة. وحددت لها جلسة يوم الاثنين الموافق ٢٠١٧/١٠/٢ الساعة ٨,٣٠ ص بالقاعة Ch1.C.12 لذا فأنت مكلف بالحضور أو من يمثلك قانونيا وعليك بتقديم ما لديك من مذكرات او مستندات للمحكمة قبل الجلسة بثلاثة أيام على الأقل وفي حالة تخلفك فان الحكم سيكون بمثابة حضوري.

رئيس القسم

محاكم دبي
محاكم دبي الابتدائية

العدد ١٢١٣١ بتاريخ ٢٠١٧/٩/٢٦
اعلان حكم بالنشر
في الدعوى رقم ٢٠١٦/١٢٦٥ مدني جزئي

الى المحكوم عليه/١- عبد القادر مسعود مسعود مجهول محل الاقامة نعلنكم بان المحكمة حكمت بجلستها المنعقدة بتاريخ ٢٠١٧/٢/٢٧ في الدعوى المذكورة اعلاه لصالح/شركة التأمين العربية - ش م ل برفض الدعوى قبل المدعي عليها الثانية - بالزام المدعي عليه الاول بان يؤدي للمدعية مبلغ اثني عشر الف درهم وفائدة بواقع ٩٪ من تاريخ صيرورة الحكم نهائيا حتى السداد والزمته بالمصاريف وخمسمائة درهم مقابل اتعاب المحاماة. حكما بمثابة الحضوري قابلا للاستئناف خلال ثلاثين يوما اعتبارا من اليوم التالي لنشر هذا الاعلان صدر باسم صاحب السمو الشيخ محمد بن راشد بن سعيد آل مكتوم حاكم دبي وتلى علنا.

رئيس القسم

محاكم دبي
محاكم دبي الابتدائية

العدد ١٢١٣١ بتاريخ ٢٠١٧/٩/٢٦
اعلان حكم بالنشر
في الدعوى رقم ٢٠١٧/١٧٩٠ تجاري جزئي

الى المحكوم عليه/١- مطعم شيري بلوسومز - ش ذ م م مجهول محل الاقامة نعلنكم بان المحكمة حكمت بجلستها المنعقدة بتاريخ ٢٠١٧/٧/١١ في الدعوى المذكورة اعلاه لصالح/ المدينة للتغليف - ش ذ م م بالزام المدعي عليها بان يؤدي للمدعية مبلغ اثني عشر الف وخمسة وثمانين درهم والفائدة القانونية بواقع ٩٪ من تاريخ الاستحقاق الحاصل في ٢٠١٣/١٠/١٢ والزمتهما بالمصروفات وبمبلغ خمسمائة درهم مقابل اتعاب المحاماة. حكما بمثابة الحضوري قابلا للاستئناف خلال ثلاثين يوما اعتبارا من اليوم التالي لنشر هذا الاعلان صدر باسم صاحب السمو الشيخ محمد بن راشد بن سعيد آل مكتوم حاكم دبي وتلى علنا.

رئيس القسم

محاكم دبي
محاكم دبي الابتدائية

العدد ١٢١٣١ بتاريخ ٢٠١٧/٩/٢٦
مذكرة اعلان مدعى عليه بالنشر
في الدعوى ٢٠١٧/٥٠١ عقاري كلي

الى المدعي عليه / ١- شيناد ماري ماكميناميين مجهول محل الاقامة بما ان المدعي/ بنك دبي الاسلامي - شركة مساهمة عامة - قد أقام عليك الدعوى وموضوعها المطالبة بفسخ اتفاقية الاجارة المنتهية بالتملك وملاحقها بين المدعي والمدعي عليها والزامها بتسليم العقار موضوع الدعوى وسداد مبلغ وقدره (١,٠٠٢,٤٢١ درهم) تعويضا عن العجز في المبالغ المسلمة والرسوم والمصاريف واتعاب المحاماة وشمول الحكم بالنفاذ المعدل بلا كفالة. وحددت لها جلسة يوم الاربعاء الموافق ٢٠١٧/١٠/١١ الساعة ١١,٠٠ ص بالقاعة Ch1.B.8 لذا فأنت مكلف بالحضور أو من يمثلك قانونيا وعليك بتقديم ما لديك من مذكرات او مستندات للمحكمة قبل الجلسة بثلاثة أيام على الأقل

رئيس القسم

محاكم دبي
محاكم دبي الابتدائية

العدد ١٢١٣١ بتاريخ ٢٠١٧/٩/٢٦
مذكرة اعلان مدعى عليه بالنشر
في الدعوى ٢٠١٧/٢٦٢٥ تجاري جزئي

الى المدعي عليه / ١- ليفيبلوس انشورانس بروكرز - ش ذ م م ٢- جون ويليام مسهيفيري مجهولي محل الاقامة بما ان المدعي/ زيوريخ لايف انشورانس كومباني ليمتد ويمثله / علي اسماعيل ابراهيم الجرمن - قد أقام عليك الدعوى وموضوعها المطالبة بالزام المدعي عليهما بمبلغ وقدره (٤١٠٩٧٣,٣١ درهم) والرسوم والمصاريف واتعاب المحاماة والفائدة ٩٪ من تاريخ الاستحقاق وحتى السداد التام. وحددت لها جلسة يوم الاربعاء الموافق ٢٠١٧/١٠/١١ الساعة ٨,٣٠ ص بالقاعة Ch1.C.13 لذا فأنت مكلف بالحضور أو من يمثلك قانونيا وعليك بتقديم ما لديك من مذكرات او مستندات للمحكمة قبل الجلسة بثلاثة أيام على الأقل

رئيس القسم

محاكم دبي
محاكم دبي الابتدائية

العدد ١٢١٣١ بتاريخ ٢٠١٧/٩/٢٦
اعادة اعلان بالنشر
في الدعوى ٢٠١٧/١٢٤٨ تجاري كلي

الى المدعي عليه / ١-مقصد لتجارة الإلكترونيات - ش ذ م م مجهول محل الاقامة بما ان المدعي/ بنك صادرات ايران - الفرع الرئيسي ويمثله / ابراهيم محمد احمد محمد القاسم - قد أقام عليك الدعوى وموضوعها المطالبة بالزام المدعي عليهم بالتضامن والتكافل بمبلغ وقدره (١٧٤٥٤٤٨,٢١ درهم) والزام المدعي عليهم بالتضامن والتكافل بالرسوم والمصاريف واتعاب المحاماة والفائدة ١٦٪ من تاريخ المطالبة وحتى السداد التام. وحددت لها جلسة يوم الاثنين الموافق ٢٠١٧/١٠/١٦ الساعة ٩,٣٠ ص بالقاعة Ch2.E.22 لذا فأنت مكلف بالحضور أو من يمثلك قانونيا وعليك بتقديم ما لديك من مذكرات او مستندات للمحكمة قبل الجلسة بثلاثة أيام على الأقل وفي حالة تخلفك فان الحكم سيكون بمثابة حضوري.

رئيس القسم

محاكم دبي
محاكم دبي الابتدائية

العدد ١٢١٣١ بتاريخ ٢٠١٧/٩/٢٦
اعادة اعلان بالنشر
في الدعوى ٢٠١٧/١٧٢١ تجاري كلي

الى المدعي عليه / ١-اللمسة الذكية للكمبيوتر - ش ذ م م ٢-زياد صادق حسين - مجهول محل الاقامة بما ان المدعي/ بنك ابوظبي التجاري - فرع ويمثله / منصور عبدالله محمد احمد الزرعوني - قد أقام عليك الدعوى وموضوعها المطالبة بالزام المدعي عليه بمبلغ وقدره (٥٤٣٩٦٧,٦٧ درهم) والرسوم والمصاريف واتعاب المحاماة والفائدة ١٢٪ من تاريخ قيد الدعوى وحتى السداد التام. وحددت لها جلسة يوم الاثنين الموافق ٢٠١٧/١٠/١٦ الساعة ٩,٣٠ ص بالقاعة Ch2.E.22 لذا فأنت مكلف بالحضور أو من يمثلك قانونيا وعليك بتقديم ما لديك من مذكرات او مستندات للمحكمة قبل الجلسة بثلاثة أيام على الأقل وفي حالة تخلفك فان الحكم سيكون بمثابة حضوري.

رئيس القسم

محاكم دبي
محكمة الاستئناف

العدد ١٢١٣١ بتاريخ ٢٠١٧/٩/٢٦
مذكرة اعلان بالنشر
في الدعوى ٢٠١٦/٩٧٣ استئناف مدني

الى المستأنف ضده/ ١- دي اتش ال جلوبال فوروارد نج ٢-شركة دانزاس الإماراتية للشحن - ذ م م مجهول محل الاقامة بما ان المستأنف /الاتحاد الوطني - شركة الضمان العامة للشرق الادنى ويمثله / سمير حليم كنعان - قد استأنف الحكم الصادر بالدعوى رقم ٢٠١٥/١٨٩٠ مدني جزئي بتاريخ ٢٠١٦/٩/٢٧ وحددت لها جلسه يوم الاحد الموافق ٢٠١٧/١٠/١ الساعة ١٠,٠٠ صباحا بالقاعة رقم ch2.D.17 وعليه يقتضي حضوركم او من يمثلكم قانونيا وفي حال تخلفكم ستجري محاكمتكم غيابيا

رئيس القسم

محاكم دبي
محكمة الاستئناف

العدد ١٢١٣١ بتاريخ ٢٠١٧/٩/٢٦
مذكرة اعادة اعلان بالنشر
في الدعوى ٢٠١٧/٢٠٢ استئناف مدني

الى المستأنف ضده/ ١-محمود احمد صوراني مجهول محل الاقامة بما ان المستأنف /شركة ميثاق للتأمين التكافلي - ش م ع ويمثله/ علي اسماعيل ابراهيم الجرمن - قد استأنف القرار/ الحكم الصادر بالدعوى رقم ٢٠١٦/١٠١١ مدني جزئي بتاريخ ٢٠١٧/١/١٨ وحددت لها جلسه يوم الاحد الموافق ٢٠١٧/١٠/٢٢ الساعة ١٠,٠٠ صباحا بالقاعة رقم ch2.D.17 وعليه يقتضي حضوركم او من يمثلكم قانونيا وفي حال تخلفكم ستجري محاكمتكم غيابيا

رئيس القسم

محاكم دبي
محاكم دبي الابتدائية

العدد ١٢١٣١ بتاريخ ٢٠١٧/٩/٢٦
مذكرة اعلان مدعى عليه بالنشر
في الدعوى ٢٠١٧/٨٣٥٣ عمالي جزئي

الى المدعي عليه / ١- سايلنت اوشن للتجارة العامة - ذ م م مجهول محل الاقامة بما ان المدعي / نيرياه ادهيامبو مواجي قد أقام عليك الدعوى وموضوعها المطالبة بمستحقات عمالية وقدرها (٢٢٢٨٦ درهم) وتذكرة عودة بمبلغ (٢٠٠٠ درهم) والرسوم والمصاريف ورقم الشكوى (MB176554780AE) وحددت لها جلسة يوم الاحد الموافق ٢٠١٧/١٠/٨ الساعة ٨,٣٠ ص بالقاعة رقم ch1.A.5 لذا فأنت مكلف بالحضور أو من يمثلك قانونيا وعليك بتقديم ما لديك من مذكرات او مستندات للمحكمة قبل الجلسة بثلاثة أيام على الأقل

رئيس القسم

محاكم دبي
محاكم دبي الابتدائية

العدد ١٢١٣١ بتاريخ ٢٠١٧/٩/٢٦
مذكرة اعلان مدعى عليه بالنشر
في الدعوى ٢٠١٧/١٢٤٨ تجاري كلي

الى المدعي عليه / ١- ليدن العالمية للتجارة العامة - ش ذ م م ٢- الان سورانسون ٣- النيل للصرافة - فرع دبي - مجهولي محل الاقامة بما ان المدعي/ بنك صادرات ايران - الفرع الرئيسي ويمثله / ابراهيم محمد احمد محمد القاسم - قد أقام عليك الدعوى وموضوعها المطالبة بالزام المدعي عليهم بالتضامن والتكافل بمبلغ وقدره (١٧٤٥٤٤٨,٢١ درهم) والزام المدعي عليهم بالتضامن والتكافل بالرسوم والمصاريف واتعاب المحاماة والفائدة ١٦٪ من تاريخ المطالبة وحتى السداد التام. وحددت لها جلسة يوم الاثنين الموافق ٢٠١٧/١٠/١٦ الساعة ٩,٣٠ ص بالقاعة Ch2.E.22 لذا فأنت مكلف بالحضور أو من يمثلك قانونيا وعليك بتقديم ما لديك من مذكرات او مستندات للمحكمة قبل الجلسة بثلاثة أيام على الأقل

رئيس القسم

محاكم دبي
محاكم دبي الابتدائية

العدد ١٢١٣١ بتاريخ ٢٠١٧/٩/٢٦
اعلان حكم بالنشر
في الدعوى رقم ٢٠١٧/٢٥٤ تجاري كلي

الى المحكوم عليه/١- بال انترناشيونال للمواد الغذائية - ش ذ م م ٢-هارجيت سينغ ساشاراندار سينغ مجهولي محل الاقامة نعلنكم بان المحكمة حكمت بجلستها المنعقدة بتاريخ ٢٠١٧/٦/٢٢ في الدعوى المذكورة اعلاه لصالح/ بنك اي سي اي سي اي المحدودة بالزام المدعي عليهما بان يؤديا للبنك المدعي مبلغ ثلاثة عشر مليون وستمائة وستة وتسعون الف واربعمائة وسبعة وثمانون درهم واربعة وخمسون فلسا والفوائد القانونية بواقع ٩٪ سنويا من تاريخ قيد النزاع الحاصل في ٢٠١٦/٨/١٨ حتى السداد التام وبصحة الحجز التحفظي التجاري رقم ٣١٧-٢٠١٦ على الحسابات البنكية العائدة للمدعي عليهما في بنك رأس الخيمة الوطني وبنك المشرق وبنك الإمارات دبي الوطني والزامكما المصاريف ومبلغ الف درهم مقابل اتعاب المحاماة. حكما بمثابة الحضوري قابلا للاستئناف خلال ثلاثين يوما اعتبارا من اليوم التالي لنشر هذا الاعلان صدر باسم صاحب السمو الشيخ محمد بن راشد بن سعيد آل مكتوم حاكم دبي وتلى علنا.

رئيس القسم

حكومة راس الخيمة
دائرة المحاكم

العدد ١٢١٣١ بتاريخ ٢٠١٧/٩/٢٦
إنذار عدلي
رقم التصديق ٢٠١٧/٢٤٨٩٩

المنذر : بنك ابوظبي التجاري - العنوان : العنوان : إمارة دبي - ديرة - شارع المطار بوكالة المحامي / منصور عبدالله محمد احمد الزرعوني بموجب الوكالة محضر التصديق رقم ١٦٠٣٠٠٤٢٥٨ تاريخ ٢٠١٦/٥/١٧ ويمثله في التوقيع / بلال بن ابراهيم جميلي بموجب التفويض رقم /٢٠١٧/١/٧٥٥٨٨ بتاريخ ٢٠١٧/٤/٣ - محكمة دبي - الرئيسي - المنذر اليه : اكبر فالياكات حمزه - رأس الخيمة - الظيت الشمالي بالقرب من النعيم سيتي سنتر - هاتف رقم ٠٥٠٨٦٥١٢٣٥

الموضوع : إخطار بسداد مبلغ وقدره (٢٧,٧٠٥,٤٤) درهم

بوكالتنا عن المنذر وبتكليفه لنا بارسال هذا الاخطار اليكم ، يرجى سرعة سداد مبلغ وقدره (٢٧,٧٠٥,٤٤) سبعة وعشرون الف وسبعمائة وخمسة درهم اربعة اربعون فلس قيمة المترصد بذمتكم نتيجة التأخير في سداد الاقساط الشهرية المتعلقة بشأن تمويل السيارة رقم (14/ابوظبي) من نوع (ميتسوبيشي لانسر - ابيض) والممولة لصالحكم من قبل المنذر. لذلك : يخطر المخطر المخطر اليه بالتالي : بضرورة سداد مبلغ (٢٧,٧٠٥,٤٤) سبعة وعشرون الف وسبعمائة وخمسة درهم اربعة اربعون فلس الينا بصفتنا وكلاء عن المنذر او الى المنذر شخصيا وذلك في موعد اقصاه سبعة ايام من تاريخ تبليغكم بهذا الاخطار والا سوف نضطر اسفين لاتخاذ اجراءات بيع السيارة المذكورة مع تحميلكم كافة ما ينتج عن ذلك من الفوائد والرسوم والمصاريف ومقابل اتعاب المحاماة.

المنذر

حكومة راس الخيمة
دائرة المحاكم

العدد ١٢١٣١ بتاريخ ٢٠١٧/٩/٢٦
إنذار عدلي
رقم التصديق ٢٠١٧/٢٤٩٠٠

المنذر : بنك ابوظبي التجاري - العنوان : العنوان : إمارة دبي - ديرة - شارع المطار بوكالة المحامي / منصور عبدالله محمد احمد الزرعوني بموجب الوكالة محضر التصديق رقم ١٦٠٣٠٠٤٢٥٨ تاريخ ٢٠١٦/٥/١٧ ويمثله في التوقيع / بلال بن ابراهيم جميلي بموجب التفويض رقم /٢٠١٧/١/٧٥٥٨٨ بتاريخ ٢٠١٧/٤/٣ - محكمة دبي - الرئيسي - المنذر اليه : صالون وسبا بيرال السيدات - رأس الخيمة - الظيت الجنوبي بالقرب من مركز زايد - هاتف رقم ٠٥٠١٢٥٤٤٨٥

الموضوع : إخطار بسداد مبلغ وقدره (٥٩,١٦٠) درهم

بوكالتنا عن المنذر وبتكليفه لنا بارسال هذا الاخطار اليكم ، يرجى سرعة سداد مبلغ وقدره (٥٩,١٦٠) تسعة وخمسون الف ومائة وستون درهم قيمة المترصد بذمتكم نتيجة التأخير في سداد الاقساط الشهرية المتعلقة بشأن تمويل السيارة رقم (٢٠١٦٩/R/دبي) من نوع (ميتسوبيشي باجيرو - اسود) والممولة لصالحكم من قبل المنذر. لذلك : يخطر المخطر المخطر اليه بالتالي :- بضرورة سداد مبلغ (٥٩,١٦٠) تسعة وخمسون الف ومائة وستون درهم الينا بصفتنا وكلاء عن المنذر او الى المنذر شخصيا وذلك في موعد اقصاه سبعة ايام من تاريخ تبليغكم بهذا الاخطار والا سوف نضطر اسفين لاتخاذ اجراءات بيع السيارة المذكورة مع تحميلكم كافة ما ينتج عن ذلك من الفوائد والرسوم والمصاريف ومقابل اتعاب المحاماة.

المنذر

محاكم دبي
محاكم دبي الابتدائية

العدد ١٢١٣١ بتاريخ ٢٠١٧/٩/٢٦
اعلان وتكليف بالوفاء بالنشر
في الدعوى رقم ٢٠١٧/٧ بيع عقار مرهون

الى المنفذ ضده/١- فريد خليل ابراهيم الصايغ مجهول محل الاقامة بما ان طالب التنفيذ/ بنك دبي التجاري - ش م ع ويمثله / عبدالله خميس غريب الناخي آل علي - قررت محكمة دبي الابتدائية ٢٠١٧/٨/٢٤ اعلانكم لسداد قيمة المطالبة وقدرها (٢٨,٥٠٠,٠٠٠) درهم خلال شهر من تاريخ التبليغ في ملف التنفيذ أعلاه والابيع العقار محل الرهن بطريق المزايدة وفقا لنص المادة ٢٩٥ من قانون الاجراءات المدنية (نوع العقار : أرض - المنطقة : مردف - رقم الارض : ٢٥٦٩/٣ - مساحة العقار : ١٥,٠٠٠/٠٠ قدم مربع)

رئيس الشعبة

محاكم دبي
محاكم دبي الابتدائية

العدد ١٢١٣١ بتاريخ ٢٠١٧/٩/٢٦
إعادة اعلان بالنشر
في الدعوى ٢٠١٧/٥٦٠١ عمالي جزئي

الى المدعي عليه / ١-النيزك الذهبي للتجارة ش.ذ.م.م مجهول محل الاقامة بما ان المدعي /عدنان نعسان مراد قد أقام عليك الدعوى وموضوعها المطالبة بمستحقات عمالية وقدرها(٩٧٠٠٠ درهم) وتذكرة عودة بمبلغ (٢٠٠٠) درهم والرسوم والمصاريف واتعاب المحاماة رقم الشكوى:MB173669790AE وحددت لها جلسة يوم الاثنين الموافق:٢٠١٧/١٠/٢ الساعة ٠٨,٣٠ ص بالقاعة: ch1.A.1 لذا فأنت مكلف بالحضور أو من يمثلك قانونيا وعليك بتقديم ما لديك من مذكرات او مستندات للمحكمة قبل الجلسة بثلاثة أيام على الأقل، وفي حالة تخلفك فأن الحكم سيكون بمثابة حضوري .

رئيس الشعبة

محاكم دبي
محاكم دبي الابتدائية

العدد ١٢١٣١ بتاريخ ٢٠١٧/٩/٢٦
مذكرة اعلان مدعى عليه بالنشر
في الدعوى ٢٠١٧/٨٨٥٩ عمالي جزئي

الى المدعي عليه / ١-دايموند ستار للاعمال الفنية ش.ذ.م.م مجهول محل الاقامة بما ان المدعي /دارشان سينغ قد أقام عليك الدعوى وموضوعها المطالبة بمستحقات عمالية وقدرها (٦٥٩٥ درهم) وتذكرة عودة بمبلغ (١٥٠٠ درهم) والرسوم والمصاريف رقم الشكوى:MB168198189AE وحددت لها جلسة يوم الاحد الموافق ٢٠١٧/١٠/١ الساعة ٠٨,٣٠ ص بالقاعة: ch1.A.1 لذا فأنت مكلف بالحضور أو من يمثلك قانونيا وعليك بتقديم ما لديك من مذكرات او مستندات للمحكمة قبل الجلسة بثلاثة أيام على الأقل ، وامرت المحكمة بتقصير مدة الاعلان .

رئيس الشعبة

محاكم دبي
محاكم دبي الابتدائية

العدد ١٢١٣١ بتاريخ ٢٠١٧/٩/٢٦
إعادة اعلان بالنشر
في الدعوى ٢٠١٧/٣٦٨٩ عمالي جزئي

الى المدعي عليه / ١-تسور البحر لخدمات الحراسة ش.ذ.م.م مجهول محل الاقامة بما ان المدعي /بشير احمد مولانا شمس العالم قد أقام عليك الدعوى وموضوعها المطالبة بمستحقات عمالية وقدرها(٢٨٤٣٩ درهم) وتذكرة عودة بمبلغ (٢٠٠٠) درهم والرسوم والمصاريف رقم الشكوى:MB171185115AE وحددت لها جلسة يوم الاثنين الموافق:٢٠١٧/١٠/٩ الساعة ٠٨,٣٠ ص بالقاعة: ch1.A.2 لذا فأنت مكلف بالحضور أو من يمثلك قانونيا وعليك بتقديم ما لديك من مذكرات او مستندات للمحكمة قبل الجلسة بثلاثة أيام على الأقل، وفي حالة تخلفك فأن الحكم سيكون بمثابة حضوري .

رئيس الشعبة

محاكم دبي
محاكم دبي الابتدائية

العدد ١٢١٣١ بتاريخ ٢٠١٧/٩/٢٦
إعادة اعلان بالنشر
في الدعوى ٢٠١٧/٧٩٧٣ عمالي جزئي

الى المدعي عليه / ١-مقهى شيوروس باي ماسون مجهول محل الاقامة بما ان المدعي /محمد حامد كامل عبدالوهاب قد أقام عليك الدعوى وموضوعها المطالبة بمستحقات عمالية وقدرها(٩٠٤٢٦ درهم) وتذكرة عودة بمبلغ (٢٠٠٠) درهم والرسوم والمصاريف رقم الشكوى:MB176025744AE/2017 وحددت لها جلسة يوم الثلاثاء الموافق:٢٠١٧/١٠/٣ الساعة ٠٨,٣٠ ص بالقاعة: ch1.A.5 لذا فأنت مكلف بالحضور أو من يمثلك قانونيا وعليك بتقديم ما لديك من مذكرات او مستندات للمحكمة قبل الجلسة بثلاثة أيام على الأقل، وفي حالة تخلفك فأن الحكم سيكون بمثابة حضوري .

رئيس الشعبة

محاكم دبي
محاكم دبي الابتدائية

العدد ١٢١٣١ بتاريخ ٢٠١٧/٩/٢٦
اعلان وتكليف بالوفاء بالنشر
في الدعوى رقم ٢٠١٧/٣٥٥٧ تنفيذ عمالي

الى المنفذ ضده/١- جي جي أي للتجارة العامة مجهول محل الاقامة بما ان طالب التنفيذ/دينا اشرف محمد سليمان عبدالرحيم ويمثله: حسن عبدالله محمد العبدولي قد أقام عليك الدعوى التنفيذية المذكورة اعلاه والزامك بدفع المبلغ المنفذ به وقدره (٦٠١٧٤) درهم الى طالب التنفيذ او خزينة المحكمة بالاضافة الى مبلغ (٤٢٣٩) درهم رسوم لخزينة المحكمة. وعليه فان المحكمة ستباشر الاجراءات التنفيذية بحقك في حالة عدم الالتزام بالقرار المذكور خلال ١٥ يوما من تاريخ نشر هذا الاعلان.

رئيس الشعبة

محاكم دبي
محاكم دبي الابتدائية

العدد ١٢١٣١ بتاريخ ٢٠١٧/٩/٢٦
اعلان وتكليف بالوفاء بالنشر
في الدعوى رقم ٢٠١٧/٢٠٦٢ تنفيذ عمالي

الى المنفذ ضده/١- محمد طيب لخدمات حزم البضائع ش.ذ.م.م مجهول محل الاقامة بما ان طالب التنفيذ/محمد فيصل محمد حسن قد أقام عليك الدعوى التنفيذية المذكورة اعلاه والزامك بدفع المبلغ المنفذ به وقدره (١٣٦٣٤) درهم الى طالب التنفيذ او خزينة المحكمة بالاضافة الى مبلغ (١١٤٠) درهم رسوم لخزينة المحكمة. وعليه فان المحكمة ستباشر الاجراءات التنفيذية بحقك في حالة عدم الالتزام بالقرار المذكور خلال ١٥ يوما من تاريخ نشر هذا الاعلان.

رئيس الشعبة

محاكم دبي
محاكم دبي الابتدائية

العدد ١٢١٣١ بتاريخ ٢٠١٧/٩/٢٦
اعلان وتكليف بالوفاء بالنشر
في الدعوى رقم ٢٠١٧/٢٨٩٠ تنفيذ عمالي

الى المنفذ ضده/١- اينوكس اريبيان للخدمات الفنية ش.ذ.م.م مجهول محل الاقامة بما ان طالب التنفيذ/اونيبوجي قودون انيليجو قد أقام عليك الدعوى التنفيذية المذكورة اعلاه والزامك بدفع المبلغ المنفذ به وقدره (٤٦٢٩) درهم الى طالب التنفيذ او خزينة المحكمة بالاضافة الى مبلغ (٦٥٢) درهم رسوم لخزينة المحكمة. وعليه فان المحكمة ستباشر الاجراءات التنفيذية بحقك في حالة عدم الالتزام بالقرار المذكور خلال ١٥ يوما من تاريخ نشر هذا الاعلان.

رئيس الشعبة

محاكم دبي
محاكم دبي الابتدائية

العدد ١٢١٣١ بتاريخ ٢٠١٧/٩/٢٦
اعلان وتكليف بالوفاء بالنشر
في الدعوى رقم ٢٠١٧/٣١١٣ تنفيذ عمالي

الى المنفذ ضده/١- ابرار علي للخدمات الفنية ش.ذ.م.م مجهول محل الاقامة بما ان طالب التنفيذ/وحيد مقبول مقبول حسين قد أقام عليك الدعوى التنفيذية المذكورة اعلاه والزامك بدفع المبلغ المنفذ به وقدره (٨٠٤٣) درهم الى طالب التنفيذ او خزينة المحكمة بالاضافة الى مبلغ (٨٢٢) درهم رسوم لخزينة المحكمة. وعليه فان المحكمة ستباشر الاجراءات التنفيذية بحقك في حالة عدم الالتزام بالقرار المذكور خلال ١٥ يوما من تاريخ نشر هذا الاعلان.

رئيس الشعبة

محاكم دبي
محاكم دبي الابتدائية

العدد ١٢١٣١ بتاريخ ٢٠١٧/٩/٢٦
اعلان وتكليف بالوفاء بالنشر
في الدعوى رقم ٢٠١٧/٢١٣٢ تنفيذ تجاري

الى المنفذ ضده/١- شركة كوانتا للالكترونيات ش.ذ.م.م مجهول محل الاقامة بما ان طالب التنفيذ/شركة علا دبي للتجارة والمقاولات ش.ذ.م.م ويمثله:راشد عبدالرزاق محمد تهلك قد أقام عليك الدعوى التنفيذية المذكورة اعلاه والزامك بدفع المبلغ المنفذ به وقدره (٣٧٤٥٥٢,٦٩) درهم الى طالب التنفيذ او خزينة المحكمة .وعليه فان المحكمة ستباشر الاجراءات التنفيذية بحقك في حالة عدم الالتزام بالقرار المذكور خلال ١٥ يوما من تاريخ نشر هذا الاعلان.

رئيس الشعبة

محاكم دبي
محكمة الاستئناف

العدد ١٢١٣١ بتاريخ ٢٠١٧/٩/٢٦
مذكرة إعادة اعلان بالنشر
في الدعوى ٢٠١٧/١٢ استئناف عقاري

الى المستأنف ضده/ ١- عبدالرحمن فهد جابر الحارثي مجهول محل الاقامة بما ان المستأنف / تمويل (مساهمة خاصة) ويمثله: ناصر مال الله محمد غانم قد استأنف القرار/ الحكم الصادر بالدعوى رقم ٢٠١٦/٤٨٢ عقاري كلي بتاريخ:٢٠١٧/١/٨

وحددت لها جلسه يوم الاربعاء الموافق ٢٠١٧/١٠/١٨ الساعة ١٠,٠٠ صباحا بالقاعة رقم ch1.C.11 وعليه يقتضي حضوركم او من يمثلكم قانونيا وفي حال تخلفكم ستجري محاكمتكم غيابيا

رئيس القسم

محاكم دبي
محاكم دبي الابتدائية

العدد ١٢١٣١ بتاريخ ٢٠١٧/٩/٢٦
مذكرة إعلان مدعى عليه بالنشر
في الدعوى ٢٠١٧/٩٦٧ احوال نفس مسلمين

الى المدعي عليه / ١- داود محمد علي حسين مجهول محل الاقامة بما ان المدعي/ دعاء محمد سامي ابو عيد قد أقام عليك الدعوى وموضوعها الموضوع/دعوى طلاق للضرر والهجر للهجر وعدم الانفاق ومطالبة بنفقة عده بموجل المهر والمتعه واثبات حضانه للصغار ونفقة زوجية وبنوه واجر حضانة وأجر خادمة واجر مسكن للحضانة ومصاريف تأثيث مسكن ومصاريف الكهرباء والمياه والتليفون والانترنت. وحددت لها جلسة يوم الخميس الموافق ٢٠١٧/٩/٢٨ الساعة ٨,٣٠ ص بالقاعة رقم (٧)لذا فأنت مكلف بالحضور أو من يمثلك قانونيا وعليك بتقديم ما لديك من مذكرات او مستندات للمحكمة قبل الجلسة بثلاثة أيام على الأقل .

رئيس القسم

محاكم دبي
محاكم دبي الابتدائية

العدد ١٢١٣١ بتاريخ ٢٠١٧/٩/٢٦
اعلان وتكليف بالوفاء بالنشر
في الدعوى رقم ٢٠١٧/٢٣٤٦ تنفيذ تجاري

الى المنفذ ضده/١- رينالدو ريجو مانالو مجهول محل الاقامة بما ان طالب التنفيذ/بنك ام القيوين الوطني ش.م.ع ويمثله:خالد كلندر عبدالله حسين قد أقام عليك الدعوى التنفيذية المذكورة اعلاه والزامك بدفع المبلغ المنفذ به وقدره (٤١٣٣٥,٢١) درهم الى طالب التنفيذ او خزينة المحكمة .وعليه فان المحكمة ستباشر الاجراءات التنفيذية بحقك في حالة عدم الالتزام بالقرار المذكور خلال ١٥ يوما من تاريخ نشر هذا الاعلان.

رئيس الشعبة

محاكم دبي
محاكم دبي الابتدائية

العدد ١٢١٣١ بتاريخ ٢٠١٧/٩/٢٦
اعلان وتكليف بالوفاء بالنشر
في الدعوى رقم ٢٠١٧/٧٨٤ تنفيذ مدني

الى المنفذ ضده/١- مارجريت وانجارى موينجا مجهول محل الاقامة بما ان طالب التنفيذ/صالح عبدالرحمن عثمان الجميل ويمثله: محمد احمد علي عبدالرحمن بو هاشم قد أقام عليك الدعوى التنفيذية المذكورة اعلاه والزامك بدفع المبلغ المنفذ به وقدره (٢١٥٧٠,٥٠) درهم الى طالب التنفيذ او خزينة المحكمة .وعليه فان المحكمة ستباشر الاجراءات التنفيذية بحقك في حالة عدم الالتزام بالقرار المذكور خلال ١٥ يوما من تاريخ نشر هذا الاعلان.

رئيس الشعبة

محاكم دبي
محاكم دبي الابتدائية

العدد ١٢١٣١ بتاريخ ٢٠١٧/٩/٢٦
اعلان وتكليف بالوفاء بالنشر
في الدعوى رقم ٢٠١٧/٢٨٤٤ تنفيذ تجاري

الى المنفذ ضده/١- شركة كاتريا لخدمات التموين بالمواد الغذائية ذ.م.م مجهول محل الاقامة بما ان طالب التنفيذ/شركة الشحن الحديث ذ.م.م ويمثله:بشار عبدالله علي ابراهيم المسايية قد أقام عليك الدعوى التنفيذية المذكورة اعلاه والزامك بدفع المبلغ المنفذ به وقدره (٣٥١٨٧,٨٣) درهم الى طالب التنفيذ او خزينة المحكمة .وعليه فان المحكمة ستباشر الاجراءات التنفيذية بحقك في حالة عدم الالتزام بالقرار المذكور خلال ١٥ يوما من تاريخ نشر هذا الاعلان.

رئيس الشعبة

محاكم دبي
محكمة الاستئناف

العدد ١٢١٣١ بتاريخ ٢٠١٧/٩/٢٦
مذكرة إعادة اعلان بالنشر
في الدعوى ٢٠١٦/٢٩٧ استئناف تجاري

الى المستأنف ضده/ ١- موسى باهوت لشكري البلوشي مجهول محل الاقامة بما ان المستأنف / خالقداد صالح زهي ابن در محمد ويمثله: نورة محمد مراد عبدالرحمن المازمي قد استأنف القرار/ الحكم الصادر بالدعوى رقم ٢٠١٠/١٠٨٠ تجاري كلي بتاريخ:٢٠١٧/٣/٢

وحددت لها جلسه يوم الاحد الموافق ٢٠١٧/١٠/٨ الساعة ١٠,٠٠ صباحا بالقاعة رقم ch2.E.23 وعليه يقتضي حضوركم او من يمثلكم قانونيا وفي حال تخلفكم ستجري محاكمتكم غيابيا

رئيس القسم

محاكم دبي
محاكم دبي الابتدائية

العدد ١٢١٣١ بتاريخ ٢٠١٧/٩/٢٦
اعلان وتكليف بالوفاء بالنشر
في الدعوى رقم ٢٠١٧/١١٤٦ تنفيذ مدني

الى المنفذ ضده/١- عمر الفاروق احمد عمر عبد الحفيظ مجهول محل الاقامة بما ان طالب التنفيذ/مصطفى عبدالرسول علي بوعباس ويمثله:احمد عبدالله محمد ملك انوهي قد أقام عليك الدعوى التنفيذية المذكورة اعلاه والزامك بدفع المبلغ المنفذ به وقدره (١٨٧٢٤٣٠) درهم الى طالب التنفيذ او خزينة المحكمة .وعليه فان المحكمة ستباشر الاجراءات التنفيذية بحقك في حالة عدم الالتزام بالقرار المذكور خلال ١٥ يوما من تاريخ نشر هذا الاعلان.

رئيس الشعبة

كانت الطائرة قد أقلعت للتو حين فقد أحد الركاب وعيه، فسحب إيريك توبول هاتفه الذكي وشغّل تخطيط القلب الكهربائي الفوري لمعاينة المسافر. استعمل الجهاز لفحص قلب الرجل بالموجات فوق الصوتية وقياس مستويات الأوكسجين في دمه، ثم طمأن الجميع إلى استقرار الوضع وتمكّنت الطائرة من متابعة رحلتها. فقد الرجل وعيه بكل بساطة نتيجة لتباطؤ إيقاع قلبه مؤقتاً.

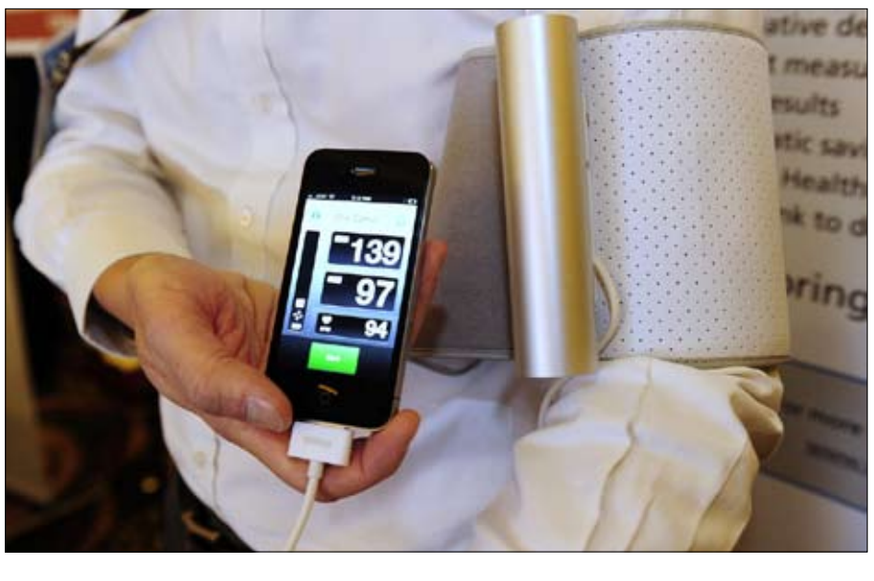

هل تحل الهواتف الذكية مكان الطبيب؟

الثـــورة الرقمـــية تجتـــاح مهنـــة الطـــب

توبول طبيب قلب في كاليفورنيا الأميركية ولم تكن المرة الأولى التي يواجه فيها وضعاً مماثلاً خلال السفر. في إحدى المناسبات، استعمل هاتفه الخلوي للتأكّد من إصابة مسافر بنوبة قلبية واضطرت الطائرة حينها إلى الهبوط فوراً. لكن يؤكد توبول أنّ أي شخص يستطيع أن يجري تخطيط القلب الكهربائي سواء كان أستاذاً في الطب أو مضيف طيران أو مسافراً عادياً. لن يحتاج الناس إلا إلى اقتناء جهاز استشعار بقيمة 200 دولار وهاتف ذكي فيه تطبيق يستطيع تحليل إيقاع القلب.

كما يبدو واضحاً، يشهد قطاع الرعاية الصحية ثورة كبرى وغير متوقعة. تستطيع الهواتف الذكية أن تحلّ مكان أجهزة كثيرة باتت نموذجية في الممارسات الطبية، وسيتمكّن بعض التطبيقات قريباً من تشخيص الأمراض أيضاً. من ثم، بدأ اتكال المرضى على الأطباء يتراجع. التفاصيل من (شبيغل).

لم يسبق أن غيّر أي ابتكار العالم بالدرجة التي فعلها الهاتف الذكي. بات استعمال الأجهزة الخلوية للتسوّق وتنظيم جداول الأعمال أمراً طبيعياً جداً. حتى أنّ تنظيم الثورات السياسية جرى عبر الهواتف الذكية، ويمكن استعمال هاتف مماثل لإيجاد شريك الحياة أو تنظيم جنازة أيضاً.

تُباع يومياً حول العالم هواتف ذكية بأعداد تفوق ولادات الأطفال بعشرة أضعاف. أخيراً، بدأت هذه الهواتف تغزو عالم الطب.

طوال آلاف السنين كان المرضى يتّكلون على مساعدة الآخرين، تحديداً المعالجين والأطباء. لكن بدأت الأجهزة الخلوية اليوم تغيّر الوضع القائم منذ فترة طويلة. بمساعدة أدوات صغيرة ومقبولة الكلفة، تستطيع الهواتف الذكية أن تقيس النشاط الكهربائي في الدماغ وضغط العين وضغط الدم. هي قادرة أيضاً على إجراء تخطيط كهربائي للقلب، ورصد الرجفان الأذيني، والتحقق من عمل الرئتين، فضلاً عن تسجيل النفخة القلبية، وتصوير الأذن الداخلية، وقياس نسبة الكحول في النَفَس، وفحص الشريان الأبهر، وحتى تجزئة الحمض النووي.

سيتلاشى قريباً الفرق بين عيادة الطبيب العام وبين الهاتف الذكي المُجَهّز بالأدوات اللازمة كافة من الناحية التقنية. يُقال منذ الآن أصلاً إن المرضى يستفيدون من هاتفهم الخلوي أحياناً أكثر من الأطباء.

منافسة محتدمة

بدأ بعض التطبيقات مثل M-sense يُحدث ثورة في مجال تشخيص الصداع النصفي. تطوّر جامعة (ماغدبورغ) الألمانية برنامجاً للهواتف الخلوية اسمه Neotiv لتشخيص مرض الزهايمر بدقة. حتى أن بعض أجهزة المسح يُذكّرنا بجهاز الاستشعار الثلاثي في سلسلة Star Trek: يكفي أن نضع الجهاز بمستوى جبين المريض كي نتلقى معلومات تشخيصية خلال ثوان. طوّرت إحدى الشركات أيضاً أول تطبيق خاص بقياس الطيف الكتلي واسمه SCiO. إذا وضعناه فترة قصيرة إزاء تفاحة مثلاً، ستظهر تركيبتها الدقيقة على الشاشة. يعمل التطبيق مع الحبوب أيضاً: بفضله، يمسح الجهاز بنية الغرض ويقارنه بقاعدة البيانات، ثم يخبرنا بطبيعته (قرص باراسيتامول مثلاً). لم يصبح هذا الاختبار نموذجياً بعد، حتى في أقسام الطوارئ في المستشفيات.

لم تتّضح بعد تداعيات هذه التغيرات كلها على قطاع الرعاية الصحية. لكن ثمة أمر مؤكد: يتنافس الأطباء في ما بينهم وتضمن تلك المنافسة تنشيط القطاع. خلال سنوات قليلة، لن يتمكّن المرضى من تحديد الطبيب المناسب فحسب، بل إنهم سيتمكنون أيضاً من الاختيار بين الأطباء المحليين، وإجراء تشخيصات عبر الإنترنت، واستعمال أجهزة مسح ذكية. حتى أنهم ربما يخضعون للفحص في سياراتهم الخاصة.

بناء عليه، زادت قوة المريض، ولم يعد الأطباء ضروريين بالدرجة نفسها.

قطاع بمليارات الدولارات

تألّفت أول موجة من التطبيقات الصحية من أساور تعقّب وأكسسوارات مشابهة سخر منها كثيرون باعتبارها نسخة مضخّمة من عدّاد الخطى. لكن بدأت الموجة الثانية تتحوّل إلى لاعب أساسي في فرع التكنولوجيا الطبية. بدأ المستثمرون يعتبرون هذا التطوّر (ابتكاراً صحياً جدّياً) يمكن جني الأموال منه. لكن أصبحت مسائل أخرى على المحك، من بينها الثقة والقدرة على غزو نظام الرعاية الصحية التقليدي.

لا يقع مركز الطب الرقمي في منطقة (سيليكون فالي) التي تشكّل محور مواقع التواصل الاجتماعي العملاقة مثل (فيسبوك) و(سناب شات)، بل في الساحل الشرقي للولايات المتحدة وفي أوروبا.

ماركوس موسشنيتش أحد قادة الثورة في برلين. منذ أن قرّر هذا الرجل البالغ من العمر 56 عاماً تكريس حياته للطب الرقمي، لم يوقفه أي أمر: كان ينظّم المواعيد مع وزير الصحة الألماني هيرمان غروهي حيناً، ويطلق مؤتمرات عبر الفيديو مع شركات مبتدئة وواعدة أحياناً. يتكلّم موسشنيتش في معظم الأوقات عبر سماعة هاتفه أو يقدّم عروضاً إزاء أطباء ومسؤولين في شركات التأمين وسياسيين. كان سابقاً طبيب أطفال، ولم يشأ يوماً أن يكتفي بمعالجة المرضى. يقول في هذا المجال: (حتى الآن لم أندم على التخلي عن معطف المختبر).

كان موسشنيتش جزءاً من الفريق الإداري في مستشفى في برلين قبل أن يصبح عضواً في مجلس إدارة سلسلة المستشفيات والعيادات (سانا) في ألمانيا. لم يجد هذا الرجل دعوته الحقيقية في مجال طب الأطفال أو في تحليل البيانات الاقتصادية في مراكز أمراض القلب. سرعان ما اكتشف شركة طوّرت تطبيقاً يساهم في معالجة الأولاد المصابين بالحَوَل، ثم أقنع شركة التأمين الصحي (بارمر) بإعادة ثمن التطبيق إلى عملائها. نتيجةً لذلك، ظهر أول تطبيق طبي على الإطلاق. اليوم، يملك موسشنيتش شركة (فلاينغ هيلث) التي تدعم الشركات المبتدئة في القطاع الطبي وتتقاسم أموالها ومعارفها في آن.

كان موسشنيتش عمل في شركة (باشيانتس) التي تقع في مدينة (لوبيك) وتعطي نصائح طبية عبر رابط فيديو، كذلك يقدّم توصيات إلى شركة (ماي شوغر) المبتدئة التي تُعنى بداء السكري، وبيعت حديثاً لشركة الأدوية السويسرية العملاقة (روش).

كذلك يشارك موسشنيتش في شركة تُطوّر برنامجاً خاصاً بالنساء الحوامل واسمه Onelife، ويحاول رفع قيمة شركة (نيوتيف) التي تطوّر تطبيقاً لرصد مرض الزهايمر.

يعمل موسشنيتش مع موظفيه العشرة في مساحة عمل يتقاسمونها مع شركات مبتدئة أخرى في برلين، وقرّر التمسّك بالتفاؤل الفائق الذي يسود في ذلك المكان: (كل يوم، أشاهد هنا شباباً يثبتون أنهم أفضل منا. إنه وضع مُلهِم فعلاً).

منافسة غير متوقعة

تظن شركة (دراغر) المتخصصة بمعدات التنفس الاصطناعي في (لوبيك) أن التطور سيتحقق ببطء لكنه حتمي. يزيد اتكال الأطباء على دعم البرمجيات لإجراء عمليات معقدة مثل نزع أجهزة التنفس الاصطناعي عن المرضى. بات شائعاً أيضاً أن ينقل الأطباء بيانات المراقبة إلى هواتفهم الخلوية. طورت شركة (جونسون أند جونسون) آلة جديدة إلى جانب ابتكار Sedasys الذي يتعامل مع التخدير القصير وحده تقريباً مقابل عشر السعر الذي يطلبه أطباء التخدير. لكن أوقفت شركة التصنيع منذ ذلك الحين بيع المنتج بسبب انخفاض مستوى المبيعات.

يُعتبر الوقت عاملاً جوهرياً في هذا المجال. تشير الآفاق التكنولوجية الجديدة راهناً إلى دخول شركات غير متوقعة إلى السوق الطبية، من بينها شركة تصنيع السيارات (أودي).

طوال سنوات كانت (أودي) تعمل على تطوير مركز صحي متنقل. كانت مقتنعة بأن السيارات ذاتية القيادة ستعطي السائقين نسبة مفاجئة من وقت الفراغ، لذا عمد المهندسون في الشركة إلى اختبار علاجات صحية داخل السيارة. مثلاً، تكون تمارين التنفس ضرورية بناءً على الارتجاع البيولوجي وتحليلات تخطيط القلب الكهربائي ويجري العمل أيضاً على تطوير نظام تدليك بالذبذبات.

لكن تحمل الشركة أهدافاً أكثر طموحاً. تقول كريستيان ستارك التي ترأس مشروع (السائق السليم): (هذه السيارة ممتازة لإجراء الفحوص الطبية). داخل السيارة ثمة مساحة خاصة ومحميّة ومليئة بعدد هائل من أجهزة الاستشعار. تتابع: (لن يطرح فحص السائق مشكلة في المستقبل القريب). بعد تلك المرحلة، سيسهل إنشاء رابط آمن مع أي طبيب بعيد. إذا برزت الحاجة إلى موعد طبي مباشر، يرسل نظام الملاحة السيارة إلى أقرب منشأة مناسبة.

فيما تجذب حوادث سيارات (تيسلا) مستوىً معتدلاً من الانتباه، لا سيما إذا اتّكل السائقون على السائق الآلي، تمرّ حوادث أخرى مرور الكرام كتلك التي وقعت في يوليو الماضي. أصيب رجل كان يقود سيارة (تيسلا) على طريق سريع في الولايات المتحدة بانسداد رئوي لكنه تمكّن من إدخال عنوان مستشفى قريب إلى نظام الملاحة في سيارته. قادته السيارة إلى هناك بطريقة آلية فيما كان يعاني في مقعد السائق. نجا الرجل بفضل سيارة (تيسلا) على الأرجح وهذا ما طرح السؤال التالي: هل ستتمكن سيارات المستقبل من رصد الحالات التي تهدّد الحياة آلياً؟ تقول ستارك إن هذا الاحتمال ممكن طبعاً. لكن يبدو الخبير الطبي موسشنيتش مستعداً لتجاوز هذا الاحتمال: (سيصل المرضى إلى الطبيب بعد تشخيص حالتهم بالكامل. يمكن أن تعطي سيارتهم أو هاتفهم الذكي ذلك التشخيص).

الأطباء

خلال المؤتمرات، يحبّ الأطباء أن يمزحوا حول ضرورة فرض رسم حين يضطرون إلى التعامل مع معلومات (غوغل) التي ينقلها بعض المرضى، لا سيما أولئك الذين يقومون ببعض البحوث على الإنترنت ويكتشفون أمراضاً كانوا يجهلون وجودها. يكفي أن ينقروا بضع مرات كي يظنوا فجأةً أنهم مصابون بمرض عضال. تشكّل السخرية من (الدكتور غوغل) طريقة سهلة لإضحاك الأطباء، لكنّ العكس صحيح أيضاً: ربما تقدم التوصيات التي يعطيها البرنامج مساعدة قيّمة.

لطالما تمكنت الخدمة الصوتية (أليكسا) التي أطلقها موقع (أمازون) مثلاً من تقديم المساعدة على مستوى الإنعاش القلبي الرئوي. لا تصدر هذه الخدمة تنبيهاً للاتصال بسيارة إسعاف فحسب، بل إنها تعطي تعليمات حول طريقة تدليك القلب. كذلك يستطيع روبوت (جاينت) على (فيسبوك) أن يعرف عبر الدردشة ما إذا كان الشخص التقط فيروس زيكا. استفاد الناس حول العالم من هذه الخدمة المجانية والفورية. اليوم تتصدر دراسة جديدة عناوين الصحف بعدما أثبتت أن نظام الحلول المحوسبة يجيد توقّع أمراض القلب أكثر من المبادئ التوجيهية التي يعطيها الأطباء على أرض الواقع.

يقول الخبير الرقمي موسشنيتش: (الرخصة ليست كافية لحماية الأطباء من المنافسة). وهو يظنّ أن الروبوتات ستطرح تحدياً جدياً على الأطباء قريباً، تحديداً حين نجهل ما إذا كان المسؤول عن التشخيص إنساناً أو برنامجاً: (يجب أن يثبت الأطباء أنهم بارعون بالقدر نفسه. ستزيد صعوبة هذه المهمة حين يبلغ الذكاء الاصطناعي ذروته).

إلى متى سيثق المرضى بأطباء الجلد إذا كانت البرمجيات قادرة على مقارنة البقع الجلدية الغريبة بملايين الصور خلال ثوانٍ معدودة؟ هل سيبقى ضغط الدم الذي يرتفع عند قياسه في عيادة الطبيب كما أثبتت الدراسات ضرورياً مقارنةً بنتائج الساعات الذكية التي تأخذ القياسات بشكل متكرر وسلس كل ساعة؟ يظن موسشنيتش أن الوضع سيتغير جذرياً حين تتطوّر الأنظمة الرقمية لدرجة أن تصبح أفضل من الأطباء وأقل كلفة من خدماتهم.

يظن كثيرون أن برامج الدراسات الطبية بشكلها الراهن لا تركّز على تحضير الطلاب للتحدّيات الرقمية المرتقبة. هل سيتأثر المرضى بخبرة الأطباء حين يتمكنون من تلقي المعلومات نفسها من مصدر آخر وبأسلوب يسهل فهمه؟ وهل سيبقى الأطباء قادرين على تنظيم وقتهم الضيق للمواعيد الطبية إذا بدأوا يتنافسون مع روبوتات مستعدة للإجابة عن الأسئلة طوال الوقت، حتى لو تكرر السؤال نفسه؟ وهل سيتقبل المرضى اضطرارهم إلى انتظار ثلاثة أشهر كي يأخذوا موعداً طبياً قبل أن يجلسوا ساعة كاملة في غرفة الانتظار من أجل محادثة لا تتجاوز السبع دقائق مع الطبيب إذا حصلوا على بدائل رقمية فاعلة بالقدر نفسه؟

المنتجون

على مسافة غير بعيدة من مطار (هامبورغ)، في شارع (رونتغن) الذي سُمّي تيمناً بعالم الفيزياء الألماني الذي اكتشف الإشعاع الكهرومغناطيسي المستعمل في الأشعة السينية، يقع الفرع الألماني لشركة (فيليبس). اليوم، لم تعد هذه الشركة الهولندية متعددة الجنسيات تشبه ما كانت عليه طوال مئة سنة تقريباً، قبل عام 2014، حتى أن التغيير الحاصل بات واضحاً في هندستها المعمارية. تحمل الطوابق في هذا المكان أسماء مختلف أحياء (هامبورغ) وتُعقَد الاجتماعات في غرف على شكل (مربعات). يملك المدير التنفيذي مكتباً في مساحة مفتوحة وثمة وحدات مركّبة بالقرب من الحمّامات للهواتف الخلوية الخاصة بالموظفين.

لم تعد أجهزة التلفزيون التي تحمل اسم (فيليبس) ترتبط مباشرةً بالشركة لأن الماركة خسرت رخصتها في هذا المجال. تمّت تصفية قسم المصابيح الكهربائية أيضاً ولم يبقَ لها إلا المعدات الطبية. يقول بيتر فولينغز، رئيس شركة (فيليبس) في ألمانيا ومدير 4800 موظف: (أينما أذهب، أضطر إلى تفسير تحوّل (فيليبس) اليوم إلى شركة خاصة بالتكنولوجيا الطبية). لكنه يجد نقاط تشابه مع قطاع التلفزيون الذي كان يديره سابقاً: (انتقلوا من إصدار منتجات فاخرة إلى سلع استهلاكية بسيطة. يحصل الأمر نفسه الآن في قطاع التكنولوجيا الطبية). بدأ بعض المنافسين الجدد ينضمّ إلى هذه السوق، مثل (غوغل) و(آبل) و(سامسونغ) و(آي بي إم).

تُعتبر شركة (فيليبس) رائدة في قطاع فراشي الأسنان الكهربائية. بعض النماذج مزوّد بأجهزة استشعار تتعقب حركة فرك الأسنان، وتستطيع أن تقدم المعلومات بمساعدة تطبيق في الهاتف الذكي.

صحيح أن الشركة لا تزال تبيع قطعاً كبيرة من المعدات للعيادات والمستشفيات، لكن يجري العمل على تطوير عدد متزايد من التطبيقات للمستهلكين في القطاع الخاص أيضاً.

تُصنّع الشركة جهازاً لاستشعار حوادث السقوط التي تصيب الأشخاص الضعفاء جسدياً، ما يعني أنه يقيس خطورة حادث السقوط ومدى الحاجة إلى مساعدة عاجلة. بدوره، يستطيع برنامج (كاميرا الإشارات الحيوية) من إنتاج (فيليبس) أن يقيس ضربات قلب المريض وإيقاع تنفّسه بفضل صورة بسيطة عبر الهاتف الخلوي، ويمكنه أن يجري تخطيطاً كهربائياً للقلب بدقة مدهشة.

بدأت نماذج العمل تتغير أيضاً. لطالما فرضت الممارسات النموذجية أن تشتري العيادات والمستشفيات بشكل دوري قطعاً كبيرة من المعدات التي تكلّف آلاف أو حتى ملايين اليورو، لكن ربما تصبح رسوم استخدام تلك الآلات جزءاً من الإجراءات المستقبلية. على سبيل المثال، تشمل آلة Lumify المحمولة للموجات فوق الصوتية والمتّصلة بهاتف ذكي لإنتاج صور عالية الدقة رسماً شهرياً للاشتراك في البرنامج.

تعتبر شركة (فيليبس) أن القابلات يشكلن سوقاً واعدة لتسويق الجهاز. تستطيع القابلة أن تجري الفحص في مكان وجودها ثم ترسل النتائج إلى الطبيب النسائي. في مرحلة لاحقة من المستقبل، يمكن تطوير ذلك البرنامج كي يتولى تحليل فحوص التصوير بالموجات فوق الصوتية بالكامل.

تطبّق شركة Siemens Healthineers، القسم المعنيّ بالتكنولوجيا الطبية في شركة (سيمنز)، مقاربة أكثر تحفظاً. يقول آرثر كايندل، رئيس قسم الخدمات الصحية الرقمية: (عملاؤنا ليسوا المرضى بل المستشفيات والممارسات الطبية). كل ساعة، يخضع نحو 200 ألف مريض للفحص بمساعدة معدات (سيمنز) حول العالم.

أمام هذه التطورات، ربما تصبح قاعدة البيانات قريباً أهم من الآلات نفسها. في النهاية، تُعتبر البيانات قيّمة جداً. في هذا المجال، يوضح كايندل: (يبدو أننا سننتج في نهاية المطاف برمجيات تساعد الأطباء على تشخيص الأمراض). ربما يتطور هذا الدعم في النهاية ويتحوّل إلى تقنية قادرة على إتمام مهام عدة كان الأطباء يؤدونها تقليدياً، لكن تلجأ شركات تصنيع المعدات الطبية إلى هذه الطريقة، إذا اعترفت بما تفعله أصلاً، بعدما تتأكّد من عدم الإفصاح عن هويتها. تخشى تلك الشركات أن تُغضب عملاءها بلا مبرر، بما في ذلك العيادات ومقدّمو الإسعافات الأولية وخبراء الطب.

المرضى

اكتشف استطلاع أجرته حديثاً شركة (فلاينغ هيلث) الطبية المبتدئة أن معظم المرضى يفضّل منذ الآن أن يتلقى التوصيات الطبية من تطبيق مرخّص بدل الطبيب بغض النظر عن المسافة التي تفصله عن عيادة الطبيب أو مدة الانتظار.

يقول موسشنيتش: (ترتكز براعة الأطباء على مبادئ التوزيع البياني. البعض ممتاز والبعض الآخر فاشل بامتياز، وثمة مجموعة كبيرة من الأطباء المقبولين لكنهم ليسوا مثاليين). يظنّ موسشنيتش أن التكنولوجيا تزيد قدرة المرضى على فرض سيطرتهم: (يستطيع هؤلاء الآن أن يتأكدوا من أنّ الطبيب يعرف ما يتكلم عنه).

في عالم الطب الرقمي المرتقب، ستبرز نقطة ضعف هائلة: أمن البيانات. كلما اتخذ الطب منحىً رقمياً، سيصبح المرضى أكثر ضعفاً.

سبق وتعرّضت قواعد بيانات خاصة بثلاثة من أكبر شركات تصنيع المعدات الطبية في العالم ((ميدترونيك)، (سانت جود)، (بوسطن ساينتفيك)) للقرصنة.

وفي شهر مايو، أدت ثغرة أمنية في نظام (ويندوز) إلى تعطيل المستشفيات في بريطانيا.

يعتبر مقدّمو البرمجيات غالباً أن هوية المستخدم غير مهمة بالنسبة إلى الخدمة التي يقدمونها.

لكن طوّرت شركات مثل (دروبريدج) نظاماً لربط أجهزة متنوعة بمستخدم معيّن من خلال دمج بيانات مأخوذة من مواقع إلكترونية وتطبيقات وتحليل أوقات استخدامها وتعقب الموقع الجغرافي.

كذلك لا تتمتع البيانات في بعض التطبيقات الصحية بدرجة عالية من معايير الحماية ولم يحصل عدد كبير منها على مصادقة (إدارة الغذاء والدواء) الأميركية.

ماذا يحصل حين يستعمل المرضى هاتف العمل ويستطيع رب عملهم أن يراقب أهم الوظائف في الهاتف؟ هل سيتمكن أرباب العمل من الوصول إلى معلومات صحية حساسة؟

أين سيحتفظ المرضى ببياناتهم الصحية المهمة؟ سيكون السجل الصحي الإلكتروني مناسباً بشرط أن يتمكّن كل مريض من الوصول إليه ويقرّر بنفسه الجهات التي يريد تقاسم المعلومات معها. ستزيد أهمية هذه المسائل عند إدراج المعلومات الجينية.

يوضح موسشنيتش: (لا يمكن أن تصبح حماية البيانات حجّة يستغلها البعض.

عند تطبيقها بالشكل الصحيح، ستتفوق منافعها على سلبياتها). يوافقه الرأي مدير شركة (فيليبس) بيتر فولينغز: (ستصبح حماية البيانات بدرجة فائقة قاتلة في مجال الطب).

أصبحت التكنولوجيا حقيقة راسخة ولا تكف عن التحسّن وبات المرضى مستعدين لاستعمال الرعاية الطبية الرقمية.

ولكن لن تزول الحاجة إلى الجلوس إزاء شخص حقيقي يستمدّ سلطته من خبرته الطبية. هل يجب أن يكون ذلك الشخص اختصاصياً مرخّصاً، أم سيكون التدرّب على التواصل مع المرضى كافياً؟

رغم التحولات السريعة التي يشهدها مجال الطب، تشير المعطيات الراهنة إلى أن طبيب المستقبل سيبقى إنساناً.

ورغم الابتكارات الحاصلة كافة، لن يجتاح الطب المبني على الهواتف الذكية حياتنا بين ليلة وضحاها.

في عالم الطب، تبلغ الفترة الفاصلة بين تطوير مقاربة أو آلة جديدة وشيوع استعمالها نحو 17 سنة.

انطبقت هذه القاعدة أيضاً على الأدوات التي أصبحت نموذجية طوال 200 سنة.

احتاجت سماعة الطبيب مثلاً إلى 20 سنة منذ اختراعها في عام 1816 كي تتجاوز حملة الرفض القوية من الأطباء. اليوم يرفض عدد كبير منهم التخلي عنها رغم ظهور خيارات بديلة!

انتهت من تصوير فيلم The Death and Life of John F. Donovan

سـوزان سـاراندون تكشـف مسـار يومياتها وأسـرار جمـالها

أنهت الممثلة الأميركية الأسطورية سوزان ساراندون للتو تصوير فيلم The Death and Life of John F. Donovan (حياة وموت جون ف. دونوفان) للمخرج زافييه دولان. في ما يلي تكشف ساراندون البالغة من العمر ٧٠ عاماً مسار يومياتها وأسرار جمالها.

في الثامنة صباحاً

(أفتح عينيّ ثم أغمضهما للقيام بتمرين تأمّل بين 10 دقائق و20 دقيقة كل يوم.

حين أمتنع عن تطبيق هذا التمرين، أشعر بالاضطراب والتعاسة طوال الوقت. يساعدني التأمل على التحرر من ضغوطي وقلقي وغضبي في حياتي الشخصية أو المهنية.

أفـرّغ مشاعري كلها لأن روحـي أكبـر عـدوّ لي. منذ سنوات، حضرتُ برنامج تأمل وتعلّمتُ أن أبحث عن أفضل الجوانب في داخلي، لذا أؤيد المقاربات التي تحسّن تقدير الذات!).

في الثامنة والنصف

(أحب القهوة لكنها تزيد توتري، لذا أشرب كمية كبيرة من الشاي الأخضر. في عمر السبعين، يجب أن أعتني بعظامي. لذا أتناول الأجبان بحسب توصيات الطبيب، لكني لا أشرب حليب البقر مطلقاً. اكتشفتُ ألبان الغنم وأحببتُها كثيراً!).

في العاشرة

(أضجر من قلة الحركة. لا أمضي ساعات على الشاطئ مثل أصدقائي ولم أبق يوماً ساعات تحت الشمس.

أحب بشرتي وكنت محظوظة لأنني ورثتُ جينات متوسطية من والدتي التي كانت في الأصل من صقلية.

للحفاظ على الشباب، أوصي بالامتناع عن التدخين، وقد أقلعتُ عنه مع ولادة طفلي الأول. السيجارة كفيلة بتسميم البشرة).

في الرابعة بعد الظهر

(أحب أن أتنزه في حديقة (هاي لاين) العامة في نيويورك.

أعترف بأنني شعرتُ بالإطراء حين طلبوا مني أن أدعم مشروع إعادة تأهيل هذا المكان. نتيجةً لذلك، يحضر 5 ملايين سائح كل سنة إلى هذه المساحة الخضراء).

في الثامنة مساءً

(تبدأ السهرة وأتناول العشاء في جو ممتع).

في الواحدة ظهراً

(إنه وقت الاستراحة! كنت أحب هذه الفترة خلال تصوير فيلم زافييه دولان. كنا نجتمع معاً ونناقش العمل ونأكل وجبات خفيفة.

أحببتُ العمل مع هذا المخرج البالغ من العمر 28 عاماً وسررتُ بأداء دور أم لأنهـا شخصية متكررة في أفلامه. أشعر بأنني أصبحتُ جزءاً من عائلته).

The Hero سام إليوت يمزج عناصر من مسيرته الطويلة بالنص القوي

لا يكتفي الممثلون العظماء بأداء الأدوار، بل يجسدونها ويتقمَّصونها. وفي بعض الحالات، يعني ذلك تبني خصائص غريبة عنهم بالكامل، في حين تفرض عليهم أدوار أخرى النظر إلى داخلهم. ومع عمل مثل The Hero (البطل)، كان يكفي أن يتأمّل الممثل سام إليوت حياته بحثاً عن الإلهام ليصبح شخصية الفيلم المحورية.

يمـزج سـام إلـيـوت في The Hero عناصـر مـن مسيرته الطويلة والمتعددة المستويات بالنص القوي، الذي أعدّه كل من المخرج بريت هايلي (I'll See You In My Dreams) والكاتب مـارك بـاش، كي يمنح الـدور روحـاً مؤثـرة عميقة. وهكذا لم يعد الفيلم مجرد قصة عن ممثل مسن يواجه تحديات كبيرة، بل أصبح قصة يجد فيها كل مَن بلغ مرحلة من الحياة يُقيّم فيها وفق إنجازاته المهنية نفسه.

لكن حياة هايدن الهادئة تهتزّ مع تشخيص الأطباء إصابته بسرطان البنكرياس، فيواجه صعوبة في تحديد ما إذا كان عليه إخبار زوجته وابنته بمرضه ومتى يكون الوقت مناسباً لذلك. وتتفاقم حيرته بعدما تتملكه شكوك حول ما إذا كان سيحارب السرطان أو لا.

بصيص أمل

إلا أن بصيص أمل يشعّ فجأة مع شارلوت (لورا بريبون)، التي تقدّم عروضاً فكاهية في لوس أنجليس وتعرب عن اهتمام كبير بهايدن. نتيجة لذلك، يبدأ موقف هذا الممثل العدائي بالتراجع أمام الاهتمام الذي يناله من تلك الشابة المفعمة بالحياة.

يهدف كل ما يقوم به هايلي في The Hero إلى تأمل الحياة أو الموت، فيشكّل منح ممثل مخضرم مسن عشيقة شابة وسيلة لإظهار مدى الجهد الذي يبذله هايدن للتمسّك بسنوات كان فيها مليئاً بالطاقة كممثل وحبيب، مشدداً في الوقت عينه على ما سلبه الزمن.

حتى أحلام هايدن تحفل بصور عن الموت الذي يطارده ويقترب منه بسرعة. تبدو هذه الصور قوية قوة عملية شنق، ودقيقة دقة طلب مخرج إنهاء الحركة في مشهد ما. وتحلّ محلّ هذه الصور غالباً مشاهد البحر الذي يمثّل الأصل واستدامة الحياة.

خريطة حياة

نستشف هذه التفاصيل كافة بفضل إليوت. فما من ممثل يحمل على وجهه خريطة حياة على هذا القدر من التميز كما إليوت، فضلاً عن أن معالمه التي رسمتها الحياة تُظهر نوع المسيرة التي يخوضها كثيرون في سنوات شيخوختهم.

لا ينجح إليوت في نقل المشاعر المعقدة من خلال نظرة واحدة من وجهه المعبر فحسب،

بل نشعر أيضاً بأن صوته العميق يعكس صدى عقود من الحياة، صدى يتردّد على جدران الزمن. وهكذا يكون شكل إليوت وصوته كافيين لحمل هذه الشخصية إلى مكان لا يمكن فيه تجاهل القصة التي تُسرد.

ولا يحتاج إلى سرد هذه القصة بمفرده.

طاقة وحيوية

تضفي بريبون على هذا العمل ما يكفي من الطاقة لتجعل قصة الحب هذه بين شابة ومسن تبدو مفعمة بالحيوية من دون أن تبالغ في التمثيل وتجعل العلاقة سطحية.

على نحو مماثل، يقدّم نيك أوفرمان أداء جيداً كتاجر مخدرات فيلسوف يؤدي دور الوسيط بين هايدن وشارلوت.

من الجيد أيضاً أن نرى إليوت وكاثرين روس معاً في أي مشروع، بما أن هذين الزوجين الفعليين يبدوان غالباً ثنائياً صاغته آلهة الحب.

تبقى ريتر الحلقة الأضعف، لكنها لم تحظَ بمجال كبير لتبرز مواهبها بما أنها تؤدي دور الابنة التي لا تحظى بالحب الكافي.

كان على هايلي أن يركّز أكثر على شخصية ريتر، إلا أن جهوده عموماً أدت إلى ولادة قصة مؤثرة تدفع إلى التفكير بما يعنيه التقدم في السن.

وهكذا يتحوّل توق الإنسان إلى أن يكون مرغوباً وإلى أداء مهنة طورها خلال عقود من العمل الجاد أساس محور كوني يُطرح من خلال أداء تمثيلي مميز يقدمه ممثلون مخضرون مذهلون أمثال إليوت.

إذاً، يُظهر The Hero أن العمل البطولي الأكبر يكون أحياناً أن يعيش الإنسان حياته.

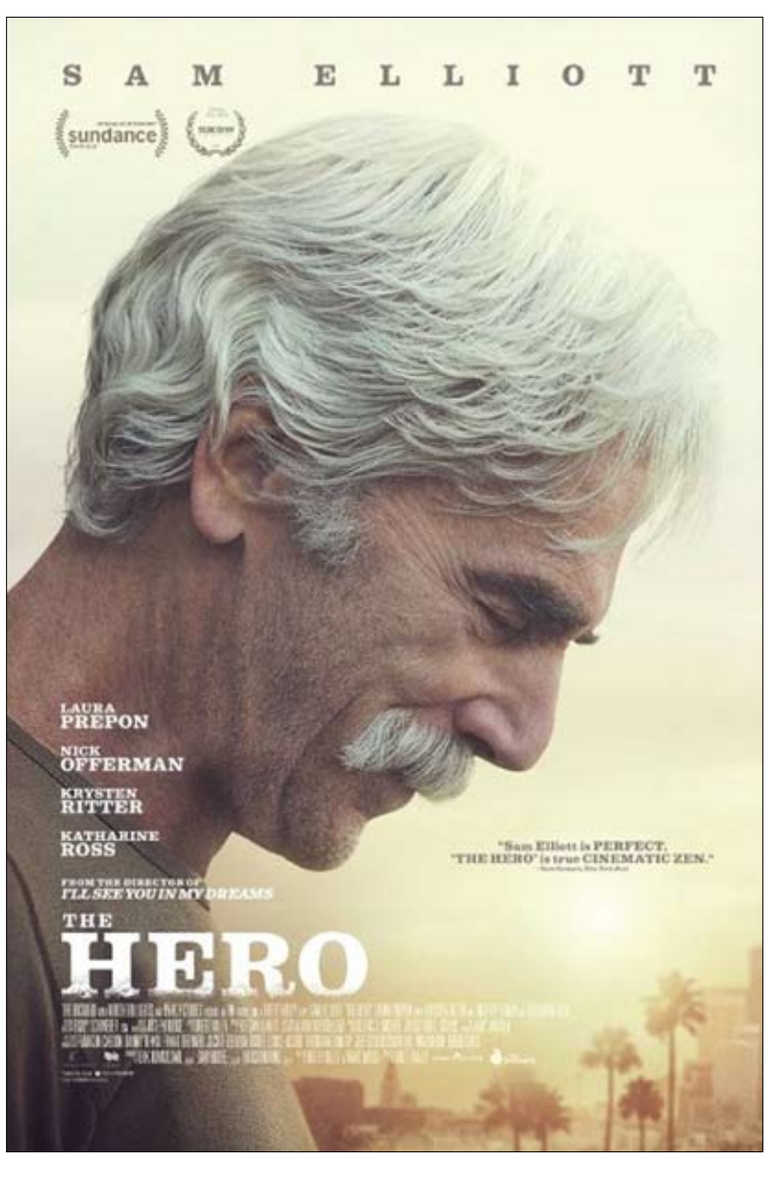

منوعات الفجر

هذه الأنواع من الأطعمة يحتاجها جسمك يومياً

تتعدد النصائح وتتضارب كثيراً بشأن التغذية الصحية، فالبعض يوصي بأكل المزيد من البروتين لضبط الوزن، والبعض الآخر ينصح بعدم أكل اللحوم وتقليل البروتين، ويتكرر الأمر نفسه مع القمح. إليك أنواع ومقادير الطعام الرئيسية الصحية التي ينبغي أن تتناولها كل يوم: -1 الفواكه: تمتاز الفواكه بأنها قليلة الدهون والكربوهيدرات، وأنها غنية بفيتامينات "أ" و"سي" والبوتاسيوم والفولات والألياف. زيادة أكل الفواكه تقي من السكري والسمنة والسرطان. احرص على أكل حصتين أو 3 من الفواكه الطازجة أو المجمّدة يومياً. -2 الخضراوات: مثل الفواكه، تعتبر الخضراوات من أهم الأطعمة للحصول على مغذيات عديدة، وفي الوقت نفسه تقي من أمراض السكري والسمنة والضغط، واحرص على تنويع ألوان الخضراوات ما بين الأخضر والورقي والأصفر والبنفسجي، يحتاج جسم الإنسان إلى كوبين ونصف الكوب من الخضراوات كل يوم. -3 الحبوب الكاملة تتضمن هذه الفئة الأرز البني، والشعير، والقمح الكامل (الخبز الأسمر)، تساعد الحبوب الكاملة على ضبط الوزن، وتزوّد الجسم بفيتامينات "ب" والألياف، وهي مفيدة لصحة القلب والقولون، فيما يحتاج الإنسان 170 جراماً من الحبوب الكاملة في اليوم.

-4 البروتين: تتنوع مصادر البروتين النباتية والحيوانية ما بين البيض والحليب واللحوم والأسماك والمكسرات والبقول والبذور، كما توفر مصادر البروتين الغذائية المغنيسيوم والزنك وفيتامينات "ب" و"إي"، واحرص على أكل السمك 3 مرات في الأسبوع، ولا تناول أكثر من 160 جراماً من البروتين في اليوم.

-5 الحليب ومنتجاته: يحتاج الإنسان إلى تناول 45 جراماً من الجبن غير الطري يومياً، أو 3 أكواب من الحليب واللبن (الزبادي) للحصول على احتياجاته من الكالسيوم وفيتامين "د"، يمكن تناول حليب الصويا أو اللوز النباتي بدلاً من الحليب البقري وحليب الماعز.

قرأت لك

فوائد الثوم

يتمتع الثوم بالعديد من الفوائد الصحية المهمة، حيث يعتبر الثوم من الأطعمة المتعددة الفوائد التي تساعد في علاج الكثير من الأمراض التي قد تصيب الفرد.

وتتعدد أصناف وأنواع الثوم المزروع، تأخذ الأصناف أسماء المناطق المنتجة لها، لكن يبقى الثوم علاجا فعالا لإنقاذ الإنسان من كثير من المشاكل الصحية الصعبة.

والثوم له دور بارز في المساهمة في علاج العديد من الأمراض الشائعة والمنتشرة بين العديد من الأشخاص، وذلك نظرا لاحتوائه وغناه بالأليسين، وهو مضاد حيوي طبيعي مقاوم للبكتيريا والفيروسات والفطريات وهو أيضًا مضاد للأكسدة.

الدراسات الحديثة تؤكد أهمية الثوم في علاج ارتفاع الكوليسترول الضار في الدم ومشاكل الجهاز التنفسي وعسر الهضم وضغط الدم، فضلا عن دوره في مقاومة السرطان عن طريق تحسين مناعة الجسم، إلى جانب دوره في إبطاء نمو الخلايا السرطانية، وهو أيضًا مفيد للقولون حيث تناولت العديد من الدراسات فوائده في التهاب المعدة حيث إنه مطهر ممتاز، كما أنه منشط للكبد.

سؤال وجواب

- **ما هي الفرائص؟**
  - العضلة بين الكتف والثدي.
- **ماذا تعني الصفا والمروة؟**
  - الصفا هي الحجارة الملساء والمروة الحجارة البيضاء.
- **كم يبلغ عدد بحور الشعر العربي. ومن واضعها؟**
  - 16 بحرا ووضعها الجاحظ.
- **من صاحب الألياذه والأوديسا؟**
  - هوميروس
- **من صاحب ملحمة الأنياذة؟**
  - فرجيل

جيزيل بوندشن تطرح جوائز السجاد الأخضر للأزياء خلال أسبوع الموضة في ميلانو. (رويترز)

المشي حافياً مفيد لصحة القدمين

قال طبيب الأمراض الجلدية الألماني جيرهارد بوتنر: إن راحة الجسم تبدأ من القدمين، لذا ينبغي العناية بهما جيداً.

ونصح "بوتنر" بغسل القدم بانتظام بواسطة الصابون، مع مراعاة عدم إغفال الفراغات بين الأصابع أثناء الغسل والتجفيف، وذلك لتجنب الإصابة بالفطريات، التي تجد في الرطوبة تربةً خصبة لتكاثرها بسرعة.

وأضاف الطبيب الألماني: يعد المشي حافياً من وقت لآخر من الأمور المفيدة للغاية لصحة القدم، حيث إنه يعمل على تنشيط النظام الحسي الحركي.

واستثنى "بوتنر" بعض الأماكن، مثل حمامات السباحة والساونا وغرف تغيير الملابس، والتي قد يتسبب فيها المشي حافياً في الإصابة بالبكتيريا أو الثآليل، بحسب وكالة الأنباء الألمانية.

وأكد ضرورة تدليك القدمين من آن لآخر بواسطة كرة التدليك على سبيل المثال، ويمكن الاستعانة بكرة التدليك أيضاً لتدريب عضلات القدم من خلال محاولة الإمساك بها عن طريق الأصابع. وختم "بوتنر"، بقوله: بشكل عام، ينبغي مراعاة ارتداء حذاء مريح وذي مقاس مناسب بحيث لا يشكل أي ضغط على القدم، كما ينبغي الذهاب إلى الطبيب عند الشعور بألم في القدم، والذي قد يصف نعلاً طبياً على سبيل المثال.

قلم قادر على تشخيص أخبث مرض في 10 ثوان

أعلن علماء أمريكيون عن جهاز جديد قادر على التعرف على الأنسجة السرطانية خلال 10 ثوان فقط. ويعمل فريق من الباحثين من جامعة تكساس في أوستن، على تصميم "قلم" يحمل اسم "ماسبيك"، قادر على تقديم التشخيص الفوري للإصابة بالسرطان، مما سيساعد الأطباء في جعل العملية الجراحية لإزالة الأورام أسرع وأكثر أمانا ودقة، حيث يمكن أن تزال جميع الأنسجة السرطانية من المريض دفعة واحدة. ومن المقرر أن يصل هذا القلم غرف العمليات في أقرب وقت ممكن بحلول العام 2018. ويمكن للأطباء استخدامه بوضعه ببساطة على الأنسجة التي يشتبه في إصابتها بالمرض، وتركه لثوان معدودة حتى يقرأ التركيب الجزئي للأنسجة، ومن ثم تظهر النتائج على شاشة الكمبيوتر إما أن يكون "عادي" أو "سرطان".

ويقول الباحثون إنه يمكن خفض عدد المرضى الذين ينتكسون بعد إزالة الأنسجة السرطانية وبحاجة إلى المزيد من العمليات لمكافحة المرض.

وعند إجراء الاختبارات، تمكن "قلم ماسبيك" من التمييز بين الأنسجة السليمة والمريضة بدقة وصلت إلى 96% في الوقت الحقيقي، بينما يكون المريض على طاولة العمليات.

ويأمل المطورون في أن يتمكنوا من إزالة جميع آثار الكتلة الخبيثة، مما يقلل من خطر ترك الخلايا السرطانية وراءها.

ويعتمد الأطباء حاليا على إجراء فحص المقطع النسيجي المثلج في تشخيص السرطان أثناء الجراحة، إلا أن هذه العملية تأخذ 30 دقيقة للتحضير وبعد ذلك يجب عرض نتائجها على الطبيب لتقييمها.

وأكدت التجارب الأولية التي أجريت على "قلم ماسبيك"، سرعته التشخيصية التي تصل إلى 150 مرة أسرع من الطرق التقليدية المعمول بها حاليا.

وقد تم اختبار الجهاز الجديد على 253 عينة كجزء من الدراسة، وتهدف الخطط المستقبلية إلى مواصلة اختباره لإضافة المزيد من التحسينات قبل القيام بتجربته خلال العمليات العام المقبل.

مساحة للتلوين

هل تعلم؟

-هل تعلم أنه بعدما تشرب النحلة رحيق الأزهار تحمله إلى كيس العسل وهو امتداد يشبه القناة الهضمية في مقدمة معدة النحلة. الخطوة الأولى في ذلك عندما يكون الرحيق في كيس النحلة للعسل، السكر الموجود في الرحيق يخضع لتغيير كيماوي. الخطوة التالية هي إزالة القسم الأكبر من الماء من الرحيق. ويتم هذا عن طريق التبخير، الذي يحدث بسبب حرارة الخلية. وبسبب التهوية. إن العسل المخزن في أقراص الشهد بواسطة نحل العسل وبعد أن أزيل الكثير من الماء من الرحيق الأصلي قد يحفظ إلى الأبد تقريباً.

هل تعلم أن هناك أكثر من 40 ألف جنس من الذباب منتشرة في جميع أنحاء العالم. منها الذباب المنزلي العادي المألوف، ومنها أيضاً الذباب الأسود المنتشر في الغابات الشمالية الذي يحتشد في الربيع بأعداد لا حصر لها، وتصل درجة عضته إلى أن تؤدي إلى قتل الإنسان. وللعلم فقط، فإن جناح الذبابة يتحرك في الثانية الواحدة أكثر من 330 مرة.

- هل تعلم أن الضفادع من مجموعة الحيوانات ذوات الدم البارد التي تعيش في الماء وعلى اليابسة فهي (برمائية).

في البلدان الشمالية، عندما يأتي فصل الشتاء تغطس الضفادع في المياه وتدفن نفسها بالوحل، وتبقى هناك طيلة فصل الشتاء. أما عن كيفية تنفسها فهي على النحو التالي: الضفدع البالغ له رئتين، لكنه لا يتنفس الهواء بهما، إنه يمتص الهواء إلى فمه عبر منخريه، وفي نفس الوقت يخفض حلقه، عندئذ يغلق المنخران ويرفع الضفدع حلقه ويدفع الهواء إلى رئتيه. مع العلم أن الضفدع يمكنه أن يبقى من دون طعام مدة 6 أشهر.

قصة الثعبان الكاذب

فقد الثعبان الكبير فردة حذائه اثناء طيرانه فوق الغابة الجميلة.. فحزن ونزل بسرعة يبحث عنها في كل مكان، فتش بين الاشجار والازهار، قلب الحشائش هنا وهناك ولا فائدة فعاد الي امه حزيناً يبكي حذائه الذي ضاع، هنا جمعت امه كل افراد العائلة والاصدقاء للبحث عن الحذاء لكن لا فائدة فاجتمعوا يتناقشون حتى جاءهم العصفور الطنان الصغير الجميل بفكرة رائعة، هي عمل اعلان يوزع في كل انحاء الغابة للبحث عن الحذاء فأحضر الثعبان عصير التوت الاحمر واخذ يكتب بطرف ذيله الاعلان على ورق الاشجار في كل مكان.

مر وقت طويل ولا فائدة وبدأ الثلج يتساقط واختفت معالم الارض والاشجارتحت الثلوج وقضى الثعبان ايام شتاءه حزين بلا حذاء حتى قرر ان يشتري حذاء جديد، ولكن شمسنا الجميلة سبقته وخرجت تطل على الغابة فحولت ثلجها الابيض إلى ماء وجوها البارد إلى دفء جميل، فخرج الجميع يلعبون ويمرحون وفي هذه الاثناء صرخ الحمار بقوة وقال وجدتها وجدت فردة الحذاء، اجتمع الجميع عند الحمار واخذوا يتجاذبون فردة الحذاء وكل يريد ان يحملها إلى الثعبان ولكن للاسف انقطعت فردة الحذاء قطع صغيرة وكثيراً جداً عندما جاء الثعبان ورآها بكى كثيراً وسالت دموعه بغزارة مما جعل الجميع يخجلون ويذهبون مسرعين خوفاً من غضبه الا.. الحمار فقد وقف وقال للثعبان انا مخطئ، انا حمار، لو لم اقل اني وجدتها ما حدث ما حدث فغضب الثعبان وقال حسناً سأجعلك وجبتي الان وسأصنع من جلدك حذاء ايها الجبان فخاف الحمار وابتعد عن الثعبان ثم.. توقف الحمار ونظر إلى الثعبان وقال بصوته الغريب.. انا لست حماراً ايها الثعبان.. انت الحمار، فغضب فقال الحمار كيف تقول ان حذائك سقط منك اثناء طيرانك فوق الغابة.. وانت لا تستطيع الطيران وايضا ليس لك ارجل.. فكيف واين تلبس الحذاء؟ سكت الثعبان واخذ يفكر.. وحتى الان مازال يفكر!