الفجر

يومية - سياسية - مستقلة
www.alfajrnews.ae

40 صفحة- الثمن درهمان

أسسها عام 1975 عبيد حميد المزروعي

مواقيت الصلاة
الفجر..... 05:23
الظهر..... 12:35
العصر..... 04:01
المغرب..... 06:26
العشاء..... 07:56

الثلاثاء 28 فبراير 2017 م - غرة جمادى الآخرة 1438 العدد 11956
Tuesday 28 February 2017 - Issue No 11956

محمد بن راشد خلال استقباله رئيس لاتفيا (وام)

استقبل رئيس أركان القوات المسلحة الباكستاني والوفد المرافق

محمد بن راشد يبحث مع رئيس لاتفيا إقامة شراكة تجارية واقتصادية وسياحية

•• دبي-وام:

استقبل صاحب السمو الشيخ محمد بن راشد آل مكتوم نائب رئيس الدولة رئيس مجلس الوزراء حاكم دبي رعاه الله في قصر سموه بزعبيل ظهر امس فخامة الرئيس ريموندس فيونس رئيس جمهورية لاتفيا الزائر.

من جهة اخرى استقبل صاحب السمو الشيخ محمد بن راشد آل مكتوم نائب رئيس الدولة رئيس مجلس الوزراء حاكم دبي رعاه الله في قصر سموه في زعبيل قبل ظهر امس سعادة الفريق أول قمر جاويد باجوا رئيس أركان القوات المسلحة الباكستانية والوفد المرافق.

(التفاصيل ص٢)

محمد بن زايد يتحدث الى موظفي الأمانة العامة للمجلس التنفيذي لإمارة أبوظبي الذين أتموا برنامج الخدمة الوطنية

اطلع على مبادرة «جسدك أمانة» التي أطلقتها القيادة العامة للقوات المسلحة

محمد بن زايد : الخدمة الوطنية تدعم بناء جيل قادر على مواجهة التحديات

•• أبوظبي -وام:

أكد صاحب السمو الشيخ محمد بن زايد آل نهيان ولي عهد أبوظبي نائب القائد الأعلى للقوات المسلحة أن الخدمة الوطنية هي إحدى ركائز بناء الأجيال القادرة على مواجهة التحديات وترسخ فيهم قيم الولاء والانتماء والتضحية في سبيل الوطن من أجل الحفاظ على المكتسبات والمنجزات التي تحققت وتعزيز نهضة دولة الإمارات وأمنها واستقرارها.

من جهة اخرى اطلع سموه على المبادرة الوطنية جسدك أمانة التي أطلقتها القيادة العامة للقوات المسلحة.

(التفاصيل ص٢-٣)

محمد بن راشد يزور معرض جلفوود ويشيد بمستوى المشاركات المحلية والعالمية

•• دبي-وام:

زار صاحب السمو الشيخ محمد بن راشد آل مكتوم نائب رئيس الدولة رئيس مجلس الوزراء حاكم دبي رعاه الله امس معرض جلفوود معرض الخليج للأغذية الذي يستضيفه وينظمه مركز دبي التجاري العالمي على مدى خمسة أيام .

وقد تجول سموه يرافقه سمو الشيخ أحمد بن سعيد آل مكتوم رئيس هيئة دبي للطيران الرئيس الأعلى لمجموعة طيران الإمارات وسعادة خليفة سعيد سليمان مدير عام دائرة التشريفات والضيافة في دبي وسعادة هلال سعيد المري الرئيس التنفيذي لسلطة مركز دبي التجاري العالمي في مختلف ردهات وقاعات المعرض حيث استهل صاحب السمو الشيخ محمد بن راشد آل مكتوم جولته العامة في القاعة الثامنة ثم قاعة الشيخ سعيد ثم القاعة الثانية وصولا إلى قاعة زعبيل الكبرى. (التفاصيل ص٣)

الهلال الأحمر الإماراتي يقدم مساعدات إغاثية عاجلة الى أهالي بلدة يختل الساحلية بعد تحريرها

•• المخا -وام:

قدم فريق هيئة الهلال الاحمر الاماراتي في اليمن مساعدات اغاثية عاجلة لسكان بلدة يختل الساحلية الواقعة على بعد ١٢ كيلو مترا شمال مدينة المخا بعد استعادتها من الميليشيا الانقلابية للمساهمة في رفع المعاناة عن العائلات المحررة التي عاشت اوضاعا صعبة فرضتها عليهم ميليشيا الحوثي. وجاءت هذه الاغاثة الإنسانية تجسيدا للدور التي تقوم به الهيئة في أن يكون المستفيدون من خدماتها الإنسانية من أكثر المحتاجين اليها. (التفاصيل ص٤)

تأجيل لقاء وفد المعارضة بالمبعوث الروسي

فرقاطة روسية تتجه إلى المتوسط في مهمة سورية

•• عواصم-وكالات:

قال مصدر روسي، إن الفرقاطة الروسية الأميرال "غريغوروفيتش" غادرت ميناء سيفاستوبول في شبه جزيرة القرم امس الإثنين، متجهة إلى البحر المتوسط حيث ستنضم إلى قطع البحرية الروسية المنتشرة قرب الساحل السوري. ولم يذكر المصدر المزيد من التفاصيل.

ونشرت ذات الفرقاطة من قبل في البحر المتوسط في نوفمبر (تشرين الثاني) الماضي في إطار قوة المهام البحرية الروسية إلى سوريا حيث شنت ضربات بصواريخ كروز على أهداف لتنظيم داعش.

الى ذلك، ذكرت مصادر أن لقاء وفد المعارضة بالمبعوث الروسي تأجل إلى اليوم الثلاثاء.

وكان مفاوض كبير بالمعارضة السورية في محادثات السلام بجنيف ذكر، امس الاثنين، أن وفده سيلتقي بمسؤولين من وزارة الخارجية الروسية لمناقشة التعهدات التي لم تف بها موسكو. وقال محمد علوش لرويترز عندما سئل عما إذا كان يعتزم لقاء مسؤولين روس إن اللجنة ستلتقي اليوم مع وفد الخارجية الروسية. وأضاف أن المعارضة تريد بحث الوعود التي لم ينفذوها. بدوره، أفاد مراسل العربية بأن المبعوث الروسي إلى سوريا يلتقي اليوم بحدود السابعة مساء بتوقيت جنيف، وفد المعارضة والذي سيكون برئاسة رئيس بعثة الهيئة العليا في جنيف، يحيى القضماني.

من جهة ثانية، كشفت مصادر خاصة لـ"الحدث" أن وفد المعارضة سيسلم اليوم المبعوث الدولي، سيتفان دي ميستورا رده على الوثيقة التي قدمها إلى وفدي النظام والمعارضة.

الى ذلك، اشتبكت جماعات من المعارضة السورية المسلحة المدعومة من تركيا مع قوات الحكومة قرب مدينة انتزعتتلك الجماعات السيطرة عليها الأسبوع الماضي من تنظيم داعش في شمال البلاد في ثاني مواجهة من نوعها في المنطقة هذا الشهر. فيما قتل ١٣ مدنيا في قصف روسي على بلدة أريحا بريف إدلب الشمالي في سوريا صباح امس بينما استهدفت قوات النظام السوري بلدة سكيك بريف إدلب الجنوبي بقذائف المدفعية وقال محمد هاشم، أحد مسؤولي الدفاع المدني في أريحا لوكالة الأناضول، إن طائرة يُعتقد أنها روسية، قصفت بقنابل خارقة للتحصينات مناطق سكنية في بدة أريحا، ما أدى إلى تدمير كامل لثلاثة مبان، ومقتل ١٣ مدنيا بينهم نساء وأطفال.

دمار هائل عقب قصف عنيف على مدينة اريحا في محافظة ادلب (رويترز)

الجيش العراقي يسيطر على الجسر الرابع غرب الموصل

•• بغداد-أ ف ب:

سيطرت القوات العراقية امس على موقع الجسر الرابع في جنوب غرب الموصل، من قبضة تنظيم داعش الإرهابي في خطوة رئيسية لاستعادة السيطرة على كامل المدينة، اخر اكبر معقل للمتطرفين في العراق.

وبدات القوات العراقية التي تقاتل بدعم التحالف الدولي بقيادة واشنطن، منذ ثمانية ايام عملية لاستعادة الساحل الايمن من الموصل، حيث اخر اكبر معقل للمتطرفين في البلاد.

وقال العميد يحيى رسول المتحدث باسم قيادة القوات المشتركة لفرانس برس ان "قطعات الرد السريع التابعة للشرطة الاتحادية، حررت حي الجوسق، وسيطرت على الجسر الرابع من الجهة اليمنى للساحل الايمن (غرب الموصل) وبهذا اصبح الجسر مسيطر عليه من الضفتين».

وكان العقيد فلاح الوبدان من قوات الرد السريع التابعة لوزارة الداخلية اعلن ان قواتنا تنفذ عملية مهمة بالتقدم باتجاه الجسر" في اشارة للجسر الرابع.

ويرى الوبدان ان تامين ضفة النهر قرب الجسر الرابع سيسمح لوحدات الهندسة بتركيب جسر الى الجانب الاخر ما سيمكن قواته من زيادة الضغوط على المتطرفين.

القوات العراقية تسيطر على احياء جديدة غرب الموصل (رويترز)

زيارة مرتقبة لرئيس الحكومة الليبية لروسيا

•• موسكو-وكالات:

نقلت وكالة إنترفاكس الروسية للأنباء امس الاثنين عن ميخائيل بوغدانوف نائب وزير الخارجية قوله إنه من المقرر أن يصل رئيس وزراء الحكومة الليبية المدعومة من الأمم المتحدة فائز السراج إلى موسكو خلال أيام.

وأضاف بوغدانوف أعتقد أن زيارة (السراج) ستأتي خلال أيام.

وفي ١٩ فبراير/شباط الماضي أعرب السراج في مقابلة مع رويترز على هامش مؤتمر ميونيخ للأمن عن أمله في أن تؤدي موسكو دور الوساطة بينه وبين اللواء المتقاعد خليفة حفتر المدعوم من برلمان طبرق وفصائل مسلحة في شرق ليبيا، وأن يكون لها دور إيجابي في حل الأزمة الليبية.

وعلى هامش المؤتمر نفسه أجرى السراج محادثات مع وزير الخارجية الروسي وسفير موسكو في ليبيا، وقال بعد الاجتماعين إنه بعث برسالة واضحة مفادها أن حكومته لا ترغب في استثناء أي قادة عسكريين.

عباس يحذر من نقل سفارة أي دولة

غارات على غزة وإصابة سيدة بالرصاص في القدس

•• عواصم-وكالات:

أصيبت سيدة فلسطينية امس برصاص جيش الاحتلال الإسرائيلي عند حاجز قلنديا شمالي القدس المحتلة.

وذكرت وكالة الأنباء الفلسطينية (معا) أن قوات الاحتلال الإسرائيلي ادّعت أن الفتاة الفلسطينية حاولت تنفيذ عملية طعن ضدهم على الحاجز، وأطلقوا النار على الفتاة مما تسبب في إصابتها بجروح لم تعرف طبيعتها بعد. هذا وقال شهود إن الطائرات الإسرائيلية شنت سلسلة من الغارات في غزة امس الاثنين مما أدى إلى إصابة ما لا يقل عن أربعة أشخاص وذلك عقب سقوط صاروخ أطلق من الأراضي الفلسطينية في منطقة بجنوب إسرائيل.

وأضاف الشهود أن المصابين الأربعة من المارة. ولم تصدر أي جهة على الفور مسؤوليتها عن الهجوم الصاروخي. وقالت إسرائيل إنها تحمل حماس المسؤولية عما يحدث في القطاع.

سياسيا حذر الرئيس الفلسطيني محمود عباس من مغبة قيام أي طرف بخطوات تساهم في ترسيخ الاحتلال الاسرائيلي لأرض دولة فلسطين بما فيها تشجيع الاستيطان او السكوت عن انتهاك المقدسات .

كما حذر من نقل سفارة اي دولة كانت الى القدس باعتبار القدس الشرقية ارضا محتلة وعاصمة لدولة فلسطين وليس معترف بقرارات ضمها.

وأكد عباس - في كلمة له امس امام افتتاح اعمال الدورة ٣٤ لمجلس حقوق الانسان بالامم المتحدة فى جنيف - وقوفه الدائم ضد كل اشكال الارهاب ونبذه في المنطقة وفى انحاء العالم كافة ..مشيرا الى استعداد الفلسطينيين للعمل بايجابية مع جميع دول العالم والادارة الامريكية الحالية لتحقيق السلام على اساس القانون الدولي وقرارات الشرعية الدولية وبما يضمن تحقيق حل الدولتين وطبقا لحدود عام ١٩٦٧ ..داعيا الدول التى اعترفت باسرائيل وتؤمن بحل الدولتين ان تدافع عن هذا الحل وتدعمه وذلك بالاعتراف بدولة فلسطين حماية لهذا الحل امام مخاطر التراجع عنه والتهرب منه .

وقال ان فلسطين اليوم حقيقة واقعة وذات جذور اصيلة فى النظام الدولى بعد ان اعترف بها المجتمع الدولى كدولة مراقب فى عام ٢٠١٢ وانضمامها الى العديد من الوكالات والمعاهدات الدولية حيث اعترفت بها ١٣٨ دولة ورفع علمها فى الامم المتحدة .

وأضاف "من غير المجدي لمصلحة السلام والعدالة ان يتحدث البعض عن حلول مؤقتة او محاولات دمج لها في اطار اقليمي كما تسعى لذلك الحكومة الاسرائيلية الحالية او التراجع عن الانجازات التى تحققت» .

وجدد الرئيس الفلسطينى الطلب فى كلمته بايجاد نظام حماية دولية للشعب الفلسطينى يضع حدا لانتهاك حقوقه الاساسية وبما يضمن التوقف عن مصادرة الاراضي ومواصلة الاعتقالات وهدم المنازل وغيرها من الممارسات العنصرية .

الأمم المتحدة: حقوق الأقليات والمهاجرين في خطر

•• جنيف-وكالات:

قال الأمين العام للأمم المتحدة أنطونيو غوتيريش إن حقوق الأقليات والمهاجرين تتعرض لهجوم من قبل الشعبويين والحكومات التي تتهرب من مسؤولياتها لحماية اللاجئين.

وقال في جنيف امس نرصد بصورة متزايدة ظواهر منحرفة للشعبوية والتطرف تتمثل في تزايد العنصرية وكراهية الأجانب ومعاداة السامية وكراهية المسلمين.

الشاهد محاطا بجميع وزرائه في حوار الاحد

أكد أنّ الدولة لا يجب أن تستمر في شكلها التقليدي

يوسف الشاهد يظهر في ثوب الحاكم الفعلي لتونس

•• الفجر – تونس – خاص

محفوفا بجميع وزرائه في سابقة اتصالية هي الأولى من نوعها في تونس، ظهر رئيس الحكومة التونسية يوسف الشاهد في حوار تلفزيوني في ثوب الحاكم الفعلي للبلاد، وصاحب القرار، وصانع توقيته، ورجل الدولة الصارم والمنفتح في آن واحد. (التفاصيل ص١٥)

مقتل قائد كبير لطالبان في أفغانستان

•• كابول-وكالات:

أعلنت حركة طالبان في أفغانستان مقتل الملا عبد السلام الذي عينته حاكما لولاية قندوز (شمالي البلاد) جراء غارة جوية نفذتها طائرة أميركية.

وقال المتحدث باسم الحركة ذبيح الله مجاهد امس الاثنين إن عبد السلام لقي حتفه أمس في مديرية دشت أرتشي في قندوز، وهي واحدة من الولايات التي تشهد هجمات متكررة لطالبان.

ونقلت مصادر صحفية عن مسؤول حكومي أن عبد السلام واثنين من حراسه قتلوا في غارة جوية نفذتها قوات الأمن الأفغانية. من جهته، أكد الرئيس الأفغاني مقتل الملا عبد السلام وعدد من رجاله.

رابطة مصوري الإمارات تنظم سباق جري للأطفال على كورنيش أبوظبي

•• أبوظبي – وام:

نظمت رابطة مصوري الامارات امس سباق الجري للأطفال لمسافة كيلو متر واحد وذلك على رمال شاطئ كورنيش ابوظبي.

وتأتي فعاليات السباق التي تقام برعاية نادي الوحدة الرياضي .. ضمن احدى فعاليات مبادرة التصوير الفوتوغرافي المخصصة للأطفال " انعكاسات الأطفال " التي تحتوي على ست فعاليات اخرى تركز جميعها حول تفعيل العادات الإيجابية لدى الأطفال بجانب إكساب الأطفال الفائدة البدنية والنفسية من خلال الجري على الرمال وفي الهواء الطلق.

ويهدف السباق الى غرس العادات الإيجابية لدى الأطفال والمتمثلة في ممارسة رياضة الجري كنوع من انواع الرياضة وتعويدهم على ذلك منذ الصغر ليسهل عليهم تقبل هذه للعادة الإيجابية في جميع المراحل العمرية القادمة.

شارك في فعاليات السباق 60 طالبا من مدرستي الامارات الوطنية ومدرسة السميح في ابوظبي للفئة العمرية بين 12 - 14 سنة حيث كانت المسافة المحددة للسباق كيلو متر انتهت عند نقطة النهاية والتي احتوت على معرض صور فوتوغرافية من تصوير اطفال المدارس المشاركين بمسابقة التصوير .

كما تضمنت فعاليات السباق جولة للأطفال في معرض الصور .. فيما تم تكريم الفائزين العشرة الاوائل ونال الفائزين الثلاثة الأوائل الميداليات الذهبية والفضية وبالبرونزية وساهمت مؤسسات المجتمع بتقديم الدعم المختلف للسباق بشكل خاص وبمبادرة التصوير الفوتوغرافي بشكل عام حيث تقدم شركة الأمارات العالمية للألمنيوم رعاية الرئيسيّة لمبادرة المسابقة والمواضيع والفعاليات التي تتضمنها مثل التفكير الإبداعي والسلامة والغذاء الصحي كما ساهم مجلس ابوظبي للتعليم والشرطة المجتمعية بتقديم الدعم المعنوي مما ساهم في إنجاح فعالية السباق وتفعيل التعاون والتكاتف المجتمعي في سبيل دعم المبادرات والفعاليات الهادفة .

من جانبه قال خالد الهنائي المدير التنفيذي للألعاب الرياضية في نادي الوحدة في تصريح لوكالة انباء الامارات " وام " ان التنظيم والاستعداد لسباق الجري للأطفال يهدف إلى تحفيز الاطفال على ممارسة أفضل أساليب الحياة الصحية والتأكيد على الدور الحيوي لممارسة الرياضة في دعم هذا التوجه.

وأضاف ان السباق شهد حضورا كبيرا من المتسابقين وأجواء من المرح والتسلية والفرحة.. مشيرا إلى أن الأطفال استمتعوا بهذا اليوم الترفيهي الذي تضمن سباق الجري للأطفال وحفل تكريم وتوزيع الجوائز على الفائزين في الفئات المشاركة وتقديم العديد من العروض الترفيهية المسلية.

وأشار الى ان المشرفين على السباق قدموا للمشاركين شرحا عن فوائد الجري وأهميته الصحية مثل زيادة قوة العظام وكفاءتها وتخفيض احتمالات الإصابة بأمراض القلب والشرايين وتنشيط الدورة الدموية وغيرها من الأمور الصحية المهمة والمطلوبة في الوقت الحالي.

محمد بن راشد يبحث مع رئيس لاتفيا إقامة شراكة تجارية واقتصادية وسياحية وتشجيع الاستثمارات في البلدين

•• دبي–وام:

استقبل صاحب السمو الشيخ محمد بن راشد آل مكتوم نائب رئيس الدولة رئيس مجلس الوزراء حاكم دبي رعاه الله في قصر سموه بزعبيل ظهر امس فخامة الرئيس ريموندس فيونس رئيس جمهورية لاتفيا الزائر.

وقد رحب سموه بالضيف بحضور سمو الشيخ حمدان بن محمد بن راشد آل مكتوم ولي عهد دبي وسمو الشيخ مكتوم بن محمد بن راشد آل مكتوم نائب حاكم دبي وتجاذب سموه وفخامة الرئيس اللاتيفي أطراف الحديث حول سبل تعزيز علاقات الصداقة والتعاون بين دولة الإمارات وجمهورية لاتفيا خاصة في مجال إقامة شراكة تجارية واقتصادية وسياحية وتشجيع الاستثمارات في هذه القطاعات لاسيما القطاع الخاص في كلا البلدين .

واشاد الرئيس الضيف بمستوى التطور المذهل الذي تشهده دولة الإمارات بفضل رعاية وتوجيهات قيادتها الرشيدة وحرصها على أن تكون الإمارات في طليعة الدول المتقدمة عالميا .

وأشار فخامة الرئيس ريموندس فيونس في هذا السياق إلى البنية التحتية من اتصالات ومواصلات ومشاريع تطويرية واستثمارية تشكل قاعدة صلبة لمستقبل واعد لأجيال دولة الإمارات وتنويع اقتصادها الوطني واستقطاب الاستثمارات العالمية التي تبحث عن الأمن والاستقرار والتسهيلات اللوجستية التي تعينها على الاستثمار الأمثل في مختلف القطاعات خاصة السياحية منها .

حضر اللقاء سمو الشيخ أحمد بن سعيد آل مكتوم رئيس هيئة دبي للطيران الرئيس الأعلى لمجموعة طيران الإمارات ومعالي الدكتور أنور بن محمد قرقاش وزير الدولة للشؤون الخارجية ومعالي ريم بنت إبراهيم الهاشمي وزيرة دولة لشؤون التعاون الدولي وسعادة خليفة سعيد سليمان مدير عام دائرة التشريفات والضيافة في دبي وسعادة اللواء طلال حميد بالهول الفلاسي والوفد المرافق للرئيس الضيف .

محمد بن راشد يستقبل رئيس أركان القوات المسلحة الباكستاني والوفد المرافق

•• دبي –وام:

استقبل صاحب السمو الشيخ محمد بن راشد آل مكتوم نائب رئيس الدولة رئيس مجلس الوزراء حاكم دبي رعاه الله في قصر سموه في زعبيل قبل ظهر امس بحضور سمو الشيخ مكتوم بن محمد بن راشد آل مكتوم نائب حاكم دبي سعادة الفريق أول قمر جاويد باجوا رئيس أركان القوات المسلحة الباكستانية والوفد المرافق.

وقد تبادل سموه والضيف الحديث حول العلاقات الثنائية بين دولة الامارات العربية المتحدة وجمهورية باكستان الاسلامية وعدد من القضايا العسكرية والوضع الاقليمي في المنطقة.

وأشاد رئيس أركان القوات المسلحة الباكستانية بالنهضة الحضارية التي تشهدها دولة الامارات على مختلف المستويات.

مشيرا الى السمعة الطيبة التي تحظى بها لجهة الاستثمارات والاستقرار الاقتصادي والاجتماعي الذي يميز مجتمع الامارات المتعدد الثقافات والجنسيات.

حضر اللقاء سمو الشيخ أحمد بن سعيد آل مكتوم رئيس هيئة دبي للطيران الرئيس الأعلى لمجموعة طيران الإمارات ومعالي الدكتور أنور بن محمد قرقاش وزير الدولة للشؤون الخارجية وسعادة خليفة سعيد سليمان مدير عام دائرة التشريفات والضيافة في دبي وسعادة اللواء طلال حميد بالهول الفلاسي.

اكد أن الإمارات تمضي واثقة نحو مستقبل واعد ومشرق بهمة وعزيمة أبناء الوطن

محمد بن زايد : الخدمة الوطنية تدعم بناء جيل قادر على مواجهة التحديات

•• أبوظبي–وام:

أكد صاحب السمو الشيخ محمد بن زايد آل نهيان ولي عهد أبوظبي نائب القائد الأعلى للقوات المسلحة أن الخدمة الوطنية هي إحدى ركائز بناء الأجيال القادرة على مواجهة التحديات وترسخ فيهم قيم الولاء والانتماء والتضحية في سبيل الوطن من أجل الحفاظ على المكتسبات والمنجزات التي تحققت وتعزيز نهضة دولة الإمارات وأمنها واستقرارها.

كما أكد سموه – خلال لقائه موظفي الأمانة العامة للمجلس التنفيذي لإمارة أبوظبي الذين أتموا برنامج الخدمة الوطنية خلال تواجدهم في واحة الكرامة التي اعتاد سموه على زيارتها – أن أداء الخدمة الوطنية شرف لشباب الوطن وصقل لشخصياتهم واستثمار في جيل يمثل حاضر الوطن ومستقبله.

وعبر صاحب السمو الشيخ محمد بن زايد آل نهيان عن سعادته بما لمسه من مشاعر الفخر والاعتزاز في شباب الوطن .. مؤكدا أن دولة الإمارات بقيادة صاحب السمو الشيخ خليفة بن زايد آل نهيان رئيس الدولة حفظه الله تمضي واثقة نحو مستقبل واعد ومشرق وذلك بهمة وعزيمة أبناء الوطن.

من جانبهم أعرب الموظفون عن سعادتهم بلقاء صاحب السمو الشيخ محمد بن زايد آل نهيان .. مثمنين اهتمام سموه بدعم الشباب في مختلف المجالات.

وأعربوا عن فخرهم بأن يكونوا من ضمن شباب الوطن الذين لبوا نداء الواجب .. معاهدين قيادة الوطن وشعب الإمارات على مواصلة البذل والعطاء من خلال مواقع عملهم.

وكان موظفو الأمانة العامة للمجلس التنفيذي – الذين أتموا برنامج الخدمة الوطنية – قد زاروا اليوم موقع واحة الكرامة في أبوظبي التي شيدت لتجسد بطولات شهداء الإمارات وتضحياتهم في الذود عن الوطن وحماية مكتسباته وصون منجزاته يرافقهم معالي الدكتور أحمد مبارك المزروعي الأمين العام للمجلس التنفيذي وسعادة الدكتور فهد مطر النيادي مدير عام الأمانة العامة للمجلس التنفيذي إضافة إلى عدد من المسؤولين والموظفين.

واطلع وفد الأمانة على نصب الشهيد الذي يتكون من 31 لوحا من ألواح الألمنيوم الضخمة تسند كل منها على الأخرى في تعبير رمزي عن الوحدة والتكاتف والتآلف والقوة والشجاعة التي تحلى بها شهداء الإمارات وأبطالها في مشهد يعبر عن معاني الوحدة والتلاحم بين القيادة والشعب .. كما شملت الزيارة ميدان الفخر وجناح الشرف. وقال معالي الدكتور أحمد مبارك المزروعي إن واحة الكرامة هي صرح وطني يعبر عن فخر دولة الإمارات بشهدائها ويخلد تضحياتهم وبطولاتهم في سبيل الدفاع والذود عنه وحفاظا على رفعته وعزته .. داعيا الله عز وجل أن يتغمد شهداء الوطن بواسع رحمته ويسكنهم فسيح جناته.

النيابة العامة في رأس الخيمة تصدر بيانا في قضايا اختلاس المال العام

أدلة جديدة تكشف تورط شركاء آخرين من الولايات المتحدة الأمريكية ودول أخرى

•• رأس الخيمة –وام:

أكد سعادة المستشار حسن سعيد محيمد النائب العام لإمارة رأس الخيمة أن التحقيقات الموسعة التي أجرتها نيابة الاموال بالإمارة في قضايا اختلاس المال العام والإضرار بالوظيفة العامة ضد موظفين عموميين سابقين بحكومة رأس الخيمة أسفرت عن أدلة جديدة تكشف تورط شركاء آخرين من الولايات المتحدة الأمريكية ودول أخرى.

وقال النائب العام بإمارة رأس الخيمة - في بيان أصدره امس- سعيا من النيابة العامة في تفعيل دورها المحوري في استئصال بؤر الفساد باشرت النيابة العامة في العامين المنصرمين التحقيق في قضايا اختلاس المال العام والإضرار بالوظيفة العامة وما يتصل بهما من جرائم إثر بلاغات قانونية قدمت ضد الدكتور خاطر مسعد والسيد كرم الصادق ومتهمين آخرين بارتكابهم جرائم الاختلاس والإضرار العمدي بالجهات الحكومية والتربح خلال فترة توليهم العمل كموظفين عموميين بحكومة رأس الخيمة وأصدرت النيابة العامة أوامر بضبط وإحضار المتهمين الهاربين واتخذت الإجراءات القانونية لملاحقة المتواجدين خارج الدولة بالطرق القانونية لمحاكمتهم داخل الدولة جراء ما ارتكبوا من جرائم وقد أحيل المتهمون إلى المحاكمة وصدرت بشأن بعضهم أحكام نهائية وباتة وغيابية لآخرين.

وقد تم تكليف نيابة الأموال بإجراء تحقيقات موسعة إبان تولي المتهمين للوظيفة العامة وقد أسفرت تلك التحقيقات عن أدلة جدية تكشف عن تورط المتهمين سالفي البيان وآخرين في ارتكاب جرائم أخرى مستغلين المناصب التي تقلدوها في اختلاس المال العام ومن بين الأشخاص المتورطين شركاء سابقين للمتهمين في الأعمال التجارية في إمارة رأس الخيمة من الولايات المتحدة الأمريكية ومن دول أخرى ولن تتوانى النيابة العامة عن بذل جميع الجهود الرامية إلى تقديمهم للعدالة ومثولهم جميعاً أمام محاكم الإمارة بالطرق القانونية. وتؤكد النيابة العامة أنها ستعمل بقوة على ملاحقة جميع المتورطين في ارتكاب الجرائم سالفة البيان لضمان تقديمهم للعدالة لينالوا جزاء ما اقترفت أيدهم مستحضرة قيم العدالة والحيادية ودورها في تعزيز العدالة والحماية القانونية.

محمد بن راشد يزور معرض جلفوود ويشيد بمستوى المشاركات المحلية والعالمية

•• دبي–وام:

زار صاحب السمو الشيخ محمد بن راشد آل مكتوم نائب رئيس الدولة رئيس مجلس الوزراء حاكم دبي رعاه الله امس معرض جلفوود معرض الخليج للأغذية الذي يستضيفه وينظمه مركز دبي التجاري العالمي على مدى خمسة أيام .

وقد تجول سموه يرافقه سمو الشيخ أحمد بن سعيد آل مكتوم رئيس هيئة دبي للطيران الرئيس الأعلى لمجموعة طيران الإمارات وسعادة خليفة سعيد سليمان مدير عام دائرة التشريفات والضيافة في دبي وسعادة هلال سعيد المري الرئيس التنفيذي لسلطة مركز دبي التجاري العالمي في مختلف ردهات وقاعات المعرض حيث استهل صاحب السمو الشيخ محمد بن راشد آل مكتوم جولته العامة في القاعة الثامنة ثم قاعة الشيخ سعيد ثم القاعة الثانية وصولا إلى قاعة زعبيل الكبرى .

وقد اطلع سموه على محتويات المعرض الذي يختص بتجارة المواد الغذائية والضيافة والمشروبات والصناعة ذات الصلة بالضيافة والطبخ والتعليب والتغليف والتوريد وما إلى ذلك .

صاحب السمو نائب رئيس الدولة رئيس مجلس الوزراء حاكم دبي أشاد بمستوى المشاركتين المحلية والعالمية في هذا الحدث السنوي الذي ينظمه مركز دبي التجاري العالمي منذ اثنين وعشرين عاما على التوالي معتبرا سموه مثل هذه المعارض المتميزة تشكل عنصرا مهما لتنشيط الحركتين السياحية والتجارية في أسواقنا وتتيح الفرصة للشركات العالمية المشاركة فيها للتعرف على ثقافة دولتنا وحضارتها ونمط حياة شعبها ومجتمعها المتنوع وفي الوقت ذاته تروج للامكانات والبنية التحتية والتسهيلات التي توفرها بلادنا للمستثمرين والسياح والزائرين من شتى الجنسيات وعلى مختلف مشاربهم وأهوائهم .

ومن المعروف أن " جلفوود" هو الأكبر والأشهر عالميا وتشارك في دورته الحالية حوالي خمسة آلاف شركة وجهة محلية وعربية وأجنبية تمثل 120 دولة منها إيطاليا التي يعد جناحها الأكبر في المعرض الذي يشغل مساحة المركز التجاري بالكامل .

محمد بن زايد يطلع على مبادرة «جسدك أمانة» التي أطلقتها القيادة العامة للقوات المسلحة

•• أبوظبي –وام:

اطلع صاحب السمو الشيخ محمد بن زايد آل نهيان ولي عهد أبوظبي نائب القائد الأعلى للقوات المسلحة على المبادرة الوطنية جسدك أمانة التي أطلقتها القيادة العامة للقوات المسلحة وتنظمها هيئة الخدمة الوطنية والاحتياطية.

جاء ذلك خلال استقبال سموه امس بقصر البحر فريق عمل المبادرة يرافقه اللواء الركن طيار الشيخ أحمد بن طحنون بن محمد آل نهيان رئيس هيئة الخدمة الوطنية والاحتياطية ..

واستمع سموه إلى شرح حول المبادرة التي تهدف إلى رفع مستوى الوعي والتثقيف الصحي وتشجيع فئات المجتمع كافة على تبني سلوكيات وأنماط الحياة الصحية وتستمر 12 شهرا ويتم من خلالها تسليط الضوء على العديد من الموضوعات الصحية والنفسية والسلوكية من خلال فعاليات متنوعة بالتعاون مع مختلف المؤسسات المختصة في مجال الصحة والرياضة الحكومية والخاصة التي تسعى لخفض معدل الأمراض المزمنة والسلوكيات السلبية لدى بعض أفراد المجتمع إضافة إلى تثقيفهم بكيفية الوقاية منها.

وذكرت الدكتورة موزة الشحي مديرة مشروع المبادرة أن المبادرة تركز كل شهر على موضوع صحي رياضي تثقيفي يتماشى مع أجندة منظمة الصحة العالمية و يتم في نهاية المبادرة اجراء تقييم شامل حول نتائجها .. مشيرة إلى أنه تم إطلاق تطبيق تحدى لدعم أهداف المشروع من خلال تمكين المستخدم من إعداد برنامج رياضي غذائي خاص به وهو البرنامج البرنامج الذي لاقى تفاعلا كبيرا داخل الدولة وخارجها. وأشاد صاحب السمو الشيخ محمد بن زايد آل نهيان بهذه المبادرة الوطنية وجهود القائمين عليها والتي تهدف إلى المحافظة على الجسم عقليا وبدنيا بشكل سليم يساعد على تعزيز الأداء وخلق التوازن النفسي والذهني لدى مختلف فئات المجتمع. ودعا سموه إلى بذل المزيد من العمل وإعداد برامج مماثلة تستهدف المراحل العمرية المبكرة لترسيخ نمط حياة صحي وإيجابي.

يأتي إطلاق المبادرة بعد النجاح الملموس لما تم تطبيقه من ممارسات وأنظمة صحية وغذائية على البرنامج الخاص بمشروع الجاهزية البدنية الذي صمم للاهتمام بمجندي الخدمة الوطنية بتطبيق إسلوب القوة الكلية " العقلية والجسدية.

خطوط ساخنة لأرقام الطوارئ على مدار 24 ساعة

المستشفيات الحكومية

أبوظبى	
مستشفى المفرق	5823100
مستشفى ابوظبى	6214666
مدينة الشيخ خليفة الطبية	6103535
العين	
مستشفى توام	7677444
مستشفى الجيمى	7635888
دبى	
مستشفى راشد	3371111
مستشفى دبى	2714444
مستشفى البراحة	2710000
مستشفى المكتوم	2221211
مستشفى الامل	3444010
مستشفى الوصل	2193000
الشارقة	
مستشفى القاسمى	5386444
مستشفى الكويتى	5242111
عجمان	
عجمان ميدكال كومبلكس	7422227
مستشفى خليفة	7439333
ام القيوين	
مستشفى ام القيوين	7656888
راس الخيمة	
مستشفى صقر	2223666
مستشفى سيف بن غباش	2223555
الفجيرة	
مستشفى الفجيرة	2242999

المستشفيات الخاصة

أبوظبى	
المركز الطبى الجديد	6332255
المستشفى الأهلى مردش	6262666
مستشفى النور	6139111
المستشفى الاماراتى الفرنسى	6265722
دبى	
مستشفى ولكير	2829900
المستشفى الأمريكى	3096644
بلهول الدولية	3454000
المستشفى الدولية الخاصة	2212484
الشارقة	
مستشفى الزهراء الخاصة	5619999
مستشفى زليخة	5658866
المستشفى المركزى الخاص	5639900
المستشفى الملكى	5452222
العين	
مستشفى الواحة	7221251

صيدليات تعمل حتى أوقات متأخرة

ابوظبى	
صيدلية النور الجديدة	6264264
صيدلية الرازى	6326671
الصيدلية الأهلية المركزية	6269545
صيدلية ريما	6744214
صيدلية المركز الطبى الجديد	6341134
صيدلية مصفح	5546674
صيدلية دار الشفاء	6411299
صيدلية ابن سينا - الدانا بلازا	6669240
عجمان	
صيدلية عجمان	7446031
صيدلية مكة	7446343
صيدلية المدينة	7468424
صيدلية الامارات	7474900
صيدلية الأم	7429006
دبى	
صيدلية المدينة	2240566
صيدلية الجامعة	3967335
صيدلية الأتحاد	3935619
صيدلية ابن سينا - بر دبى	3556909
صيدلية جراند بن سينا - طريق ريجا	2247650
العين	
صيدلية العين	7655120
صيدلية فرح	7630120
صيدلية السلام الجديدة	7543887
الشارقة	
صيدلية مسافى	5732221
صيدلية حمد	5582800
صيدلية مكة	5656994
صيدلية الرازى	5565262
صيدلية نادين	5733311
صيدلية ابن سينا الكورنيش	5726885
صيدلية الشارقة	5623850
ام القوين	
صيدلية الحرم	7660292

الشرطة / المطافى

الامارات	997 / 999
الأمين	
تليفون :	04 8004888
فاكس :	04 2097777

Email : alameen@emirates.net.ae

نائب رئيس البنك الدولي يزور مركز المستقبل للأبحاث في أبوظبي

•• أبوظبي-وام:

اطلع الدكتور محمود محي الدين النائب الأول لرئيس البنك الدولي لأجندة التنمية لعام 2030 وعلاقات الأمم المتحدة والشراكات على أنشطة والإنجازات المتنوعة لمركز المستقبل للأبحاث والدراسات المتقدمة في أبوظبي خلال السنوات الماضية.

جاء ذلك خلال زيارة الدكتور محمود محي الدين الى مركز المستقبل للأبحاث والدراسات المتقدمة ولقائه سعادة الدكتور محمد عبدالسلام مدير عام المركز وعدد من الباحثين.

وعقد الدكتور محي الدين العاملين لقاء مع الباحثين في المركز تناول مستقبل الاقتصاد العالمي والأوضاع الاقتصادية في المنطقة والتصورات الخاصة بكيفية التعامل معها مستقبلا.

وتطرق اللقاء مع نائب رئيس البنك الدولي إلى ملامح ومستقبل الاقتصاد العالمي والأزمات الاقتصادية المتوقعة والتجارة الدولية وسياسات تكيف دول الشرق الأوسط مع الاتجاهات العالمية الصاعدة والتحديات التي تواجهها.

وأشاد الدكتور محمود محي الدين بالإصدارات الرئيسية للمركز منها تقديرات المستقبل ودورية اتجاهات الأحداث وتقرير أبوظبي.. وأبدى اهتماما بالموضوعات والقضايا والاتجاهات الاقتصادية والسياسية التي تتضمنها التقديرات التي يعدها المركز والجهود التى يبذلها منذ تأسيسه فى مجال والدراسات والأبحاث والاصدارات.

ويساهم مركز المستقبل للأبحاث والدراسات المتقدمة الذي أنشئ عام 2013 في أبوظبي في تعميق الحوار العام ومساندة عملية صنع القرار ودعم البحث العلمي فيما يتعلق باتجاهات المستقبل التي أصبحت تمثل مشكلة حقيقية بالمنطقة في ظل حالة عدم الاستقرار وعدم القدرة على التنبؤ خلال المرحلة الحالية بهدف المساهمة في تجنب "صدمات المستقبل».

الهلال الأحمر الإماراتي يقدم مساعدات إغاثية عاجلة الى أهالي بلدة يختل الساحلية بعد تحريرها

•• المخا -وام:

قدم فريق هيئة الهلال الاحمر الاماراتي في اليمن مساعدات اغاثية عاجلة لسكان بلدة يختل الساحلية الواقعة على بعد 12 كيلو مترا شمال مدينة المخا بعد استعادتها من الميلشيا الانقلابية للمساهمة في رفع المعاناة عن العائلات المحررة التي عاشت اوضاعا صعبة فرضتها عليهم ميليشيا الحوثي. وجاءت هذه الاغاثة الإنسانية تجسيدا للدور التي تقوم به الهيئة في أن يكون المستفيدون من خدماتها الإنسانية من أكثر المحتاجين اليها ومساهمة منها في تخفيف الأعباء المعيشية على سكان المنطقة الذين يعانون اوضاعا اقتصاديه صعبة أبان الوضع الذي فرضته ميليشيات الانقلابية.

فقد وزع فريق الهلال الاحمر اكثر من 5 آلاف سلة غذائية متكاملة بالإضافة إلى بطانيات وخيام على العائلات المحررة في بلدة يختل.

وعبر أهالي البلدة عن امتنانهم لدولة الإمارات العربية المتحدة السباقة في مد يد العون للمحتاجين خصوصا مناطق الساحل الغربي التي عانى أهلها الحصار المفروض من قبل ميليشيا الحوثي على مدى عامين.

وقال أحد أبناء يختل أن دولة الإمارات قدمت الكثير من المساعدات الانسانية والدعم العسكري من أجل تحريرهم من الحصار والمعاناة.

وأثنى أهالي يختل على دور الهلال الأحمر الإماراتي الذي قدم القوافل الإغاثية للمناطق الساحلية " ذباب – المخا – يختل " بعد تحريرها بساعات بل ووصل بعض المناطق والمعارك كانت لاتزال مستمرة.

وأعرب المستفيدون من هذه المساعدات عن شكرهم وتقديرهم لدولة الإمارات حكومة وشعبا ولفريق الهلال الأحمر على جهوده في إيصال هذا المساعدات الإنسانية إلى مستحقيها مؤكدين أن السلال الغذائية جاءت في وقتها المناسب.

أخبار الساعة :

الفخر بتضحيات الشهداء

•• أبوظبي-وام:

قالت نشرة أخبار الساعة إن صاحب السمو الشيخ محمد بن زايد آل نهيان، ولي عهد أبوظبي نائب القائد الأعلى للقوات المسلحة عبر لدى تقديم واجب العزاء في شهيدي الوطن سليمان محمد الظهوري، ونادر مبارك عيسى سليمان، اللذين استشهدا ضمن قوات التحالف العربي في عملية إعادة الأمل التي تقودها المملكة العربية السعودية الشقيقة في اليمن، وفي شهيد الإنسانية جمعة محمد عبدالله الكعبي سفير الدولة لدى جمهورية أفغانستان الإسلامية، عن تقدير القيادة الرشيدة لتضحيات الشهداء، وفخرها بأبناء الوطن الذين قدموا أرواحهم فداء لدولة الإمارات، وإعلاء مبادئها في نصر الحق والتضامن مع الأشقاء والدفاع عنهم، فقد جدد سموه فخر الإمارات واعتزازها بأبنائها الأوفياء الذين يقدمون أروع الأمثلة لقيم البذل والتضحية والانتماء، ويسطرون بمواقفهم المشرفة وأعمالهم الإنسانية في ساحات العز وميادين العطاء صفحات مضيئة تخلد في ذاكرتنا الوطنية وفي تاريخ المنطقة.

واضافت النشرة التي تصدر عن مركز الامارات للدراسات والبحوث الاستراتيجية في افتتاحيتها امس تحت عنوان "الفخر بتضحيات الشهداء".. إن ما يقدمه شهداء الوطن الأبرار من تضحيات في ميادين الحق والواجب هو مبعث فخر لكل إماراتي، لأن هذه التضحيات تعبر عن مبادئ الإمارات وثوابتها الأصيلة، سواء في نصرة الحق والتضامن مع الأشقاء في مواجهة الأزمات، كما هي الحال في اليمن، أو في التضامن الإنساني مع الدول الصديقة ومساعدتها على تجاوز الأوضاع الصعبة التي تواجهها، كما هي الحال في أفغانستان.. ولهذا ستخلد هذه التضحيات في ذاكرة الإماراتيين والأمة العربية والإسلامية جميعا، كنماذج قدمت أرواحها فداء في سبيل الحفاظ على العروبة، وإعلاء القيم والمبادئ الإنسانية التي تؤمن بها الإمارات، وتعمل على تعزيزها من أجل الحفاظ على أمن واستقرار دول المنطقة.

وتابعت قائلة .. وهذا ما عبر عنه صاحب السمو الشيخ محمد بن زايد آل نهيان بقوله " إن مواقف العز والشرف التي جسدها أبناء الوطن الأوفياء بتضحياتهم وأعمالهم الجليلة وهم يؤدون واجبهم الوطني ستظل، بإذن الله، ماثلة أمام أعيننا نستلهم منها القوة والعزيمة والإصرار في مواصلة طريق العز والفخر والوقوف إلى جانب الحق والعدل والتصدي بكل شجاعة وبسالة للتحديات التي تهدد أمن واستقرار المنطقة».

واضافت.. ستظل دولة الإمارات العربية المتحدة، قيادة وشعبا، وفية لأبنائها الذين لبوا نداء الوطن، وحملوا رايته خفاقة عالية في ساحات الحق والواجب والإنسانية، مثمنة تضحياتهم الغالية، التي سطروا من خلالها بدمائهم الزكية أروع وأنصع الصفحات في ذاكرة الوطن الخالدة، وستواصل دورها في نصرة الأشقاء والتضامن مع الدول الصديقة في مواجهة الأزمات المختلفة التي تواجهها، لأنها تنطلق في ذلك – كما قال صاحب السمو الشيخ محمد بن زايد آل نهيان – من نهج أصيل تسير عليه منذ تأسيسها في العطاء والبذل ونشر الخير.

واكدت النشرة إن دور الإمارات الداعم للشرعية في اليمن، وجهودها لعودة الأمن والاستقرار وتحقيق تطلعات الشعب اليمني في البناء والتنمية تحظى بتقدير اليمن، حكومة وشعبا، كما أن الدور الذي تقوم به القوات المسلحة الإماراتية – ضمن قوات التحالف العربي – في دعم القوات الداعمة للشرعية كان له دور مهم في الانتصارات الأخيرة التي حققتها هذه القوات في مواجهة الانقلابيين الحوثيين، وحليفهم المعزول علي عبدالله صالح.. وقالت ان القوات المسلحة الإماراتية، وبشهادة قيادات الجيش الوطني اليمني، أسهمت بدور محوري في تعزيز قدرات الجيش اليمني لتحقيق الانتصارات النوعية الأخيرة، التي كان من أبرزها تحرير مدينة المخا وميناؤها الذي يعد منفذا حيويا لتهريب الأسلحة الإيرانية للميليشيا الانقلابية، ما أدى إلى إحباط رهانات الانقلابيين.

وقالت أخبار الساعة في ختام افتتاحيتها.. تؤكد الإمارات يوما بعد يوم أنها قوة أمن واستقرار وتنمية وسلام في محيطيها العربي والإقليمي، وأنها لا تساوم على أمن واستقرار الأشقاء، وتقود مسيرة الخير والعمل الإنساني البناء في المنطقة، لأنها تنطلق في ذلك من مبادئ ثابتة منذ عهد المغفور له الشيخ زايد بن سلطان آل نهيان، طيب الله ثراه، تعلي من قيم السلام والتسامح والأمن، ولهذا تشارك بفاعلية في أي جهود إقليمية ودولية يكون هدفها تعزيز أسس الأمن والاستقرار ونشر مبادئ الخير في المنطقة والعالم.

الهلال الأحمر يواصل توزيع السلال الغذائية على أهالي شبوة

•• شبوة-وام:

واصلت هيئة الهلال الاحمر الاماراتي امس توزيع المساعدات الاغاثية على سكان محافظة شبوة ضمن مشروع توزيع السلال الغذائية الذي تنفذه الهيئة في إطار الدعم الإنساني الذي تقدمه دولة الإمارات للتخفيف من معاناة الأهالي ومواصلة لجهودها الخيرية والإنسانية التي تقوم بها لمساعدة السكان على مواصلة حياتهم وتعزيز أمنهم واستقرارهم.

وقال شوقي التميمي مشرف فريق الهلال الأحمر الاماراتي أن السلال التي تم توزيعها هي المرحلة الثانية من المشروع ويأتي لتخفيف معاناة أهالي المنطقة بكافة المجالات الخدمية والإنسانية وسد الفجوة الغذائية بسبب الأحداث الأخيرة التي شهدتها المحافظة وتلبية لاحتياجات السكان من المواد الغذائية نظرا لشحها في ظل عدم توافر السيولة المالية لشرائها لدى الأسر المتضررة.

وأعرب عن أمله في أن تساعد المساعدات في التخفيف من معاناة الأهالي.. لافتا إلى ان الهيئة كثفت جهودها الإنسانية لتغطية مختلف مناطق شبوة..مؤكدا أن عملية التوزيع تمت بموجب آلية تتخذها الهيئة لضمان وصول المساعدات الغذائية إلى مستحقيها.

من جانبه ثمن هادي سعيد الخرما الأمين العام للمجلس المحلي بمديرية رضوم الأعمال الإنسانية التي تقدمها هيئة الهلال الأحمر الإماراتي في توزيع المساعدات الإغاثية لأهالي محافظة شبوة.. وأشاد بالجهود الكبيرة الذي يقدمها في إيصال المواد الإغاثية الى مستحقيها بكل سهولة ويسر.

وقال أن البصمات الإماراتية في شبوة ومختلف المحافظات المحررة لا يمكن نسيانها خصوصا أنها جاءت في ظروف صعبة كانت تعيشها المحافظة جراء الحرب الاخيرة.

وأضاف أن السكان في محافظة شبوة يعانون ظروفا اقتصادية صعبة ومعقده ويفتقرون لأبسط الخدمات.. داعيا إلى ضرورة حشد الجهود لمواجهة الوضع الانساني الصعب الذي تعيشه المديرية.. وأعرب المستفيدون عن شكرهم وتقديرهم لدولة الامارات حكومة وشعبا على مواقفها الاخوية الى جانب الشعب اليمني وعلى هذه اللفتة الإنسانية.. مشيدين الجهود المبذولة في عملية الإغاثة المستمرة لأبناء شبوة.

شرطة رأس الخيمة تستعرض واقع التركيبة السكانية برأس الخيمة

•• رأس الخيمة – الفجر

ترأس العميد عبدالله خميس الحديدي نائب قائد عام شرطة رأس الخيمة ونيابة عن قائد عام الشرطة، الاجتماع التنسيقي للجنة الفرعية للتركيبة السكانية بإمارة رأس الخيمة، وذلك بقاعة الاجتماعات الكبرى بمبنى القيادة، وبحضور كافة الأعضاء من الجهات المحلية المعنية بموضوع التركيبة السكانية بالإمارة. وفي ختام الاجتماع أوضح العميد طارق محمد بن سيف مدير مكتب القائد العام لشرطة رأس الخيمة، عضو ومقرر اللجنة، بأنه تم خلال الاجتماع استعراض واقع التركيبة السكانية في الإمارة، ومتابعة المؤشرات السكانية على المستوى المحلي والمتعلقة بتقييم أداء وتنفيذ الإستراتيجية السكانية الوطنية بالتنسيق مع المجلس الاتحادي للتركيبة السكانية ، فضلاً عن جمع المعلومات و البيانات والإحصائيات اللازمة بشأن التركيبة السكانية في الإمارة. وأضاف بن سيف بأن جميع الجهات المعنية في الإمارة تبدي تعاون واستعداد تام و جاهزية للقيام بكافة المهام و الواجبات المناط بها على أكمل وجهه، بما يحقق أهداف المجلس الاتحادي للتركيبة السكانية، ويخدم المصلحة العامة للدولة.

شرطة رأس الخيمة تناقش أهداف المراكز الشاملة

•• رأس الخيمة- الفجر

ترأس العميد سليمان محمد الكيزي مدير إدارة مراكز الشرطة الشاملة بشرطة رأس الخيمة، اجتماع مناقشة الأهداف التشغيلية والإستراتيجية الخاصة بإدارة مراكز الشرطة الشاملة في الإمارة، بحضور رؤساء مراكز الشرطة الشاملة، وإدارة الإستراتيجية وتقييم الأداء، وعدد من ضباط الشرطة، وذلك بهدف تطوير الخدمات المقدمة للجمهور عبر مراكز الشرطة الشاملة، انطلاقاً من إستراتيجية وزارة الداخلية الرامية إلى تعزيز ضمان تقديم كآفة الخدمات الإدارية وفق معايير الجودة والكفاءة والشفافية، فضلاً عن سعيها الدائم إلى توفير بيئة عمل متميزة. حيث تم خلال الاجتماع، مناقشة الأهداف التشغيلية والإستراتيجية الخاصة بإدارة مراكز الشرطة الشاملة، وآلية تطبيقها حسب منظومة وزارة الداخلية وأنظمة الجودة المعتمدة، كما تم استعراض ومناقشة المبادرات التي تبنتها إدارة مراكز الشرطة الشاملة منذ بداية عام الخير 2017م، بما يكفل تحقيق الأهداف المنشودة للقيادة الرشيدة.

سلطان القاسمي يصدر قانونا بشأن الموارد البشرية لإمارة الشارقة

•• الشارقة-وام:

أصدر صاحب السمو الشيخ الدكتور سلطان بن محمد القاسمي عضو المجلس الأعلى حاكم الشارقة القانون رقم 3 لسنة 2017 بشأن تعديل القانون رقم "6" لسنة 2015 بشأن الموارد البشرية لإمارة الشارقة.

وتضمن القانون جملة من التعديلات على مادة التعريفات.. ونص على أن يستبدل نص المادة 68 من القانون رقم 6 لسنة 2015م المشار إليه بالنص الآتي ..

المادة 68 .. لا يجوز خصم المبالغ المستحقة على الموظف أو الحجز عليها أثناء الخدمة بأية صفة كانت إلا في الحالات التالية : 1. لاسترداد ما صرف له بدون وجه حق من الحكومة. 2. سداد ما يكون مطلوبا منه للجهات الحكومية أو للحكومة.

3. تنفيذا لحكم قضائي.

وفي جميع الأحوال لا يجوز أن يزيد الخصم أو الحجز على ما نسبته 25% من الراتب الشامل شهريا مالم يوافق الموظف كتابيا على ما يزيد عن هذه النسبة. كما نص القانون على أن يلغى المرسوم الأميري رقم 9 لسنة 2015 والمرسوم الأميري رقم "9/أ" لسنة 2015 والقانون رقم 2 لسنة 2016 وتلغى المادتين 69 و 70 من القانون رقم 6 لسنة 2015 . وبحسب مواد القانون يصدر المجلس التنفيذي بقرار منه الضوابط اللازمة لتنفيذ أحكام هذا القانون.

ويعمل بهذا القانون اعتبارا من الأول من فبراير لعام 2017 ويلغى كل حكم يتعارض مع أحكامه وينشر في الجريدة الرسمية.

جامعة الشارقة تبحث سبل تعزيز التعاون مع الجامعات الفرنسية

•• الشارقة-وام:

بحث الدكتور صلاح طاهر الحاج نائب مدير جامعة الشارقة لشؤون المجتمع والدكتور كريستيان فولود نائب مستشار السفارة الفرنسية بأبوظبي سبل تعزيز التعاون مع الجامعات الفرنسية في المجالات المختلفة.

وقدم الدكتور صلاح طاهر خلال اللقاء الذي تم في مكتبه للمستشار في السفارة الفرنسية شرحا عن جامعة الشارقة وما حققته من تقدم وتطور لتواكب الجامعات العالمية من حيث البرامج الأكاديمية والمهنية التي تطرحها بجانب التنوع الثقافي للهيئة التدريسية والطلبة.

ورحب بكافة أنواع التعاون مع الجامعات والمؤسسات الأكاديمية الفرنسية من خلال إقامة المؤتمرات والأنشطة العلمية ذات الاهتمام المشترك.

من جانبه أعرب الدكتور كريستيان فولود عن سعادته بوجوده في جامعة الشارقة الذي وصفها بالصرح العلمي ثم قدم نبذة عن المجالات ذات الاهتمام المشترك بين الجامعة وبين المؤسسات الاكاديمية الفرنسية ومدى اهتمام السفارة الفرنسية بالتنسيق والمشاركة في العديد من الفعاليات والمؤتمرات التي تنظمها الجامعة على مدار العام الأكاديمي.

حضر الاجتماع مالك مهداوي ضابط التعاون المجتمعي بمكتب نائب مدير الجامعة لشؤون المجتمع.

الصحة تحذر من منتجات دوائية مجهولة المصدر تشكل خطرا على الأطفال ومرضى القلب

•• دبي-وام:

حذرت وزارة الصحة ووقاية المجتمع ..أفراد المجتمع من استخدام عدد من المنتجات الدوائية التي قد تسبب خطرا على الأطفال ومرضى القلب وتحوي بعضها مواد مسرطنة. و قال الدكتور أمين حسين الأميري وكيل وزارة الصحة ووقاية المجتمع المساعد لسياسة الصحة العامة والتراخيص رئيس اللجنة العليا لليقظة الدوائية بالدولة أن وزارة الصحة ووقاية المجتمع أصدرت 12 تعميما خلال فبراير الجاري إلى جميع الجهات المعنية بالدولة تتضمن تحذيرات عن السلامة الدوائية لمنتجات مغشوشة تحتوي مواد كيميائية غير معلن عنها قد تسبب خطرا على الأطفال وانخفاضا أو ارتفاعاً حادا في ضغط الدم على المرضى المصابين بأمراض القلب والشرايين ومنها مواد مسرطنة. وأكد الأميري أن دولة الإمارات لديها إجراءات صارمة في مكافحة الغش والتزييف الدوائي وذلك بالتنسيق مع الجمارك والجهات الأمنية موضحا أن الجهات الصحية والمعنية في الدولة تضع السلامة الدوائية ضمن أولوياتها وتتخذ سلسلة من الاجراءات الوقائية في هذا الجانب . وقال إن التحذير من المنتجات الدوائية المغشوشة لا يعني دخولها الدولة مؤكدا أن وزارة الصحة ووقاية المجتمع تتبع أحدث أنظمة الرصد والمتابعة لكافة المنتجات الدوائية قبل دخولها الدولة فضلا عن متابعة التحذيرات الصادرة عن الجهات الصحية الدولية مثل إدارة الغذاء والدواء الأمريكية والمنظمة الأوروبية للدواء حيث ترتبط الوزارة بشكل مباشر بمركز "اوبسالا" للرصد الدوائي التابع لمنظمة الصحة العالمية.

وحذر الأميري الأفراد من شراء المكملات الغذائية لاسيما المتعلقة بالتنحيف والرشاقة والقوة الجنسية للرجال من مصادر مجهولة المصدر لافتا إلى أن أغلب المنتجات التي تباع على شبكة الإنترنت غير مرخصة ويتم تصنيعها من مواد ممنوعة منوها بأن تقارير منظمة الصحة العالمية تشير إلى أن ما يزيد على 90 بالمائة من الأدوية المتداولة على الإنترنت أدوية مغشوشة علاوة على أن الشركات أو الأشخاص المروجين لتلك المنتجات هم خارج الدولة .. ودعا إلى ضرورة شراء الأدوية والمكملات من الصيدليات والمراكز الصحية المعتمدة بعد استشارة الصيدلي المختص أو الطبيب المعالج.

وتضمنت قائمة التحذيرات التي أصدرتها الوزارة عددا من المنتجات الدوائية هي «Homeopathic Teething Products» والمصنعة من قبل شركة«Hyland» بالولايات المتحدة الامريكية وذلك لإحتوائها على كميات كبيرة من البلادونا والتي تعتبر مادة سامة يمكن أن تشكل خطرا على الرضع والأطفال علما بأنها قد تسبب في حدوث تشنجات وصعوبة في التنفس والخمول والنعاس المفرط وضعف العضلات واحمرار الجلد والإمساك وصعوبة في التبول ومنتج «XtraHRD» «والذي يباع على احد المواقع الإلكترونية لإحتوائه على مادة دوائية غير معلن عنها وهي مادة N-desmethyl tadalafil علما بأنها قد تسبب انخفاضا حادا في ضغط الدم قد يصل إلى مستوى خطير ويمكن أن تشكل خطرا كبيرا على المرضى المصابين بأمراض القلب أو السكري أو ارتفاع نسبة الدهون وخاصة الذين يتناولون أدوية تحتوي على النيترات.

كما تضمنت التحذيرات منتجات Goldreallas Original و «Ginseng for Reinforcing Kidney ، Platinum» Weight و «Solution – Fat Loss Metabolizer» وذلك لإحتوائها على مادة دوائية غير معلن عنها وهي مادة Sildenafil علما بأنها قد تسبب انخفاضا حادا في ضغط الدم قد يصل إلى مستوى خطير ويمكن أن تشكل خطرا كبيرا على المرضى المصابين بأمراض القلب أو السكري أو ارتفاع في نسبة الدهون وخاصة الذين يتناولون أدوية تحتوي على النيترات ومنتج «Goldreallas XXX» لإحتوائه على مادة دوائية غير معلن عنها وهي مادة Sildenafil علما بأنها قد تسبب انخفاضا حادا في ضغط الدم قد يصل الى مستوى خطير ويمكن أن تشكل خطرا كبيرا على المرضى المصابين بأمراض القلب أو السكري أو ارتفاع في نسبة الدهون وخاصة الذين يتناولون أدوية تحتوي على النيترات .

وشملت التحذيرات منتج «X-treme Beaut Slim» لإحتوائه على مادة غير معلن عنها هي مادة sibutramine حيث أن هذه المادة قد تتسبب بإرتفاع ضغط الدم ومعدل نبضات القلب في بعض المرضى ويمكن أن تشكل خطرا كبيرا للمرضى المصابين بأمراض القلب أو عدم انتظام ضربات القلب أو السكتة الدماغية ومنتج Shenjingpian لإحتوائه على مادة دوائية غير معلن عنها وهي مادة Sildenafil علما بأنها قد تسبب انخفاضا حادا في ضغط الدم قد يصل الى مستوى خطير ويمكن أن تشكل خطرا كبيرا على المرضى المصابين بأمراض القلب أو السكري أو ارتفاع في نسبة الدهون وخاصة الذين يتناولون أدوية تحتوي على النيترات ومنتج Old Chinese لاحتوائه على مادة دوائية غير معلن عنها وهي مادة Sildenafil علما بأنها قد تسبب انخفاضا حادا في ضغط الدم قد يصل الى مستوى خطير ويمكن أن تشكل خطراً كبيراً على المرضى المصابين بأمراض القلب أو السكري أو ارتفاع في نسبة الدهون وخاصة الذين يتناولون أدوية تحتوي على النيترات بالإضافة إلى منتج Lean Extreme Max وذلك لاحتوائه على مواد دوائية غير معلن عنها وهي مادة sibutramine التي قد تتسبب ارتفاعا في ضغط الدم أو معدل نبضات القلب في بعض المرضى ويمكن أن تشكل خطرا كبيرا للمرضى المصابين بأمراض القلب أو عدم انتظام ضربات القلب أو السكتة الدماغية.

الشعفار يترأس الاجتماع الدوري للجنة العليا للأمن الداخلي

•• أبوظبي-وام:

استعرضت اللجنة العليا الدائمة للأمن الداخلي بوزارة الداخلية نتائج اعمالها والمشاريع والخطط المستقبلية.

وناقشت اللجنة في اجتماع لها عقد في مدرسة الشرطة الاتحادية بالشارقة برئاسة الفريق سيف عبدالله الشعفار وكيل وزارة الداخلية رئيس اللجنة موضوعات أخرى منها البرامج والدورات وتمارين الأمن الداخلي.

حضر الاجتماع اللواء جاسم محمد المرزوقي قائد عام الدفاع المدني واللواء علي عبدالله علوان قائد عام شرطة راس الخيمة واللواء محمد احمد بن غانم قائد عام شرطة الفجيرة واللواء الشيخ سلطان بن عبدالله النعيمي قائد عام شرطة عجمان والعميد الشيخ راشد بن احمد المعلا قائد عام شرطة ام القيوين والعميد فارس خليفه الفارسي مدير عام العمليات المركزية بوزارة الداخلية والعميد الركن عبدالعزيز الهاجري قائد قوات الأمن الخاصة وأعضاء اللجنة وعدد من الضباط بوزارة الداخلية.

اكثر من 57 الف موظف في الحكومة الإتحادية حدثوا بياناتهم على نظام الرواتب

•• أبوظبي-وام:

بلغ عدد موظفي الحكومة الإتحادية الذين تم الإنتهاء من تحديث بياناتهم على نظام الرواتب الاتحادي 57 الفا و 915 موظفا ، بينما وصل عدد الموظفين الذين مازالوا قيد الإجراء 105 موظفين على مستوى الحكومة حتى الآن .

وقال يونس حاجي الخوري وكيل وزارة المالية في تصريح لوكالة أنباء الإمارات إنه وفور إصدار القرار الخاص بربط بيانات الهوية الوطنية برواتب موظفي الحكومة الاتحادية قامت الوزارة بالتعاون مع الجهات المعنية بتحديث بيانات أرقام الهوية في سجلات الموظفين بالإضافة إلى تعديل البيانات الوظيفية الأخرى في النظام الالكتروني وذلك بالتنسيق أيضا مع الهيئة الإتحادية للموارد البشرية الحكومية .

وأكد الخوري التزام كافة الجهات الاتحادية بالتعليمات الواردة من وزارة المالية حول كافة الإجراءات الخاصة بتحديث ارقام الهوية في سجلات الموظفين علما بأنه مازالت هناك بعض الحالات المحدودة التي لم يتم تحديث أرقام هويتها حتى الآن في بعض الجهات وذلك لأسباب تتعلق باستكمال إجراءات التعيين الجديد للموظفين حيث تقوم الوزارة بالمتابعة المستمرة مع هذه الجهات للانتهاء منها بأقرب وقت ممكن.

وكانت وزارة المالية قررت البدء بوقف صرف رواتب الموظفين الذين لم تقم الجهات التي يعملون بها باستكمال بياناتهم الوظيفية بإضافة أرقام الهوية الخاصة بكل منهم إلى ملفاتهم، أو أولئك الذين لم يتم تحديث بياناتهم، وذلك اعتباراً من راتب شهر يوليو الماضي.. مطالبة جميع الجهات الاتحادية بتوثيق رقم الهوية الوطنية لكل مواطن ومقيم، ضمن سجلات الموظفين في النظام المالي الاتحادي، لما لذلك من دور محوري في عملية تنقيح وتصحيح بيانات الهوية لجميع الموظفين العاملين لديها إضافة إلى تيسير تعاملاتهم ومتابعة طلباتهم والاستجابة لها باسرع وقت ممكن .

يشار إلى أن الوزارة المالية أصدرت في أبريل من العام 2016 تعميماً قررت بموجبه قيام جميع الوزارات والجهات الإتحادية المرتبطة بالنظام المالي الإتحادي والجهات الإتحادية التي تطبق أنظمة مالية خاصة بها، بإدراج رقم الهوية الصادرة للمواطنين والمقيمين عن هيئة الإمارات للهوية ، ضمن سجلات الموظفين في أنظمتها المالية بموعد أقصاه 10 يوليو 2016، وذلك باعتباره مرجعاً أساسياً لجميع المعاملات والإجراءات المالية على مستوى دولة الإمارات .

تحت شعار استشراف المستقبل

انطلاق ملتقى أفضل التطبيقات الشرطية في الثالث عشر من شهر مارس

•• دبي-الفجر:

ترأس سعادة اللواء الدكتور عبد القدوس عبد الرزاق العبيدلي، مساعد القائد العام لشؤون الجودة والتميز في شرطة دبي، اجتماع اللجنة العليا لملتقى أفضل التطبيقات الشرطية 2017، بحضور العقيد الشيخ محمد عبد الله المعلا، مدير الإدارة العامة للجودة الشاملة، والعقيد بدران الشامسي، نائب مدير الإدارة العامة للتدريب، والعقيد محمد راشد، مدير إدارة المراسم والتشريفات في الإدارة العامة لإسعاد المجتمع، وعدد من الضباط والأفراد لمناقشة تحضيرات الملتقى والاستعدادات القائمة، ومراجعة القرارات التي خرجت بها الاجتماعات السابقة وما نفذ منها.

وقال اللواء العبيدلي في بداية الاجتماع إن الملتقى هذا العام يُعقد تحت شعار استشراف المستقبل وينطلق في الثاني عشر من شهر مارس بخمس ورش عمل، على أن يكون الافتتاح الرسمي في اليوم الذي يليه، وبمشاركة نخبة من الخبراء والمتخصصين في المجال الشرطي والأمني من 45 دولة حول العالم، مضيفا أن الملتقى سيتضمن أفضل الممارسات والتطبيقات الشرطية في مجال مكافحة الجريمة والإرهاب، وأفضل التجارب الواقعية لتعزيز الأمن، وتطويع التكنولوجيا ومواقع التواصل الاجتماعي، والاستفادة من الشراكات والاتفاقيات الدولية لفرض القانون، وأبرز التحديات والالتزامات التي تواجهها شرطة المستقبل.

وأكد اللواء العبيدلي أن العالم اليوم لم يعد تقليديا، بل أصبح

أكثر تعقيدا في أساليبه وأدواته، مستشهدا بمقولة صاحب السمو الشيخ محمد بن راشد آل مكتوم نائب رئيس الدولة رئيس مجلس الوزراء حاكم دبي حين قال إن المستقبل سيكون لمن يستطيع تخيله وتصميمه وتنفيذه.. المستقبل لا يُنتظر.. المستقبل يمكن تصميمه وبناؤه اليوم، مضيفا أن الأمر يستدعي منا دراسة الأوضاع الآنية، وتوقع ما سيؤول إليه المستقبل والاستعداد له بالاستناد لجملة من البحوث والتجارب والممارسات والخبرات الواقعية مع الاستثمار الكامل للتكنولوجيا، وهو ما سيخدم الجهاز الشرطي في الدولة لاسيما في مجال تعزيز الأمن ومكافحة الجريمة، مؤكدا أن الملتقى يعد منصة تفاعلية هامة بما يطرحه من معلومات وخبرات وآليات متبادلة بين الباحثين والمتخصصين من مختلف دول العالم. وأوضح اللواء العبيدلي خلال الاجتماع أنهم مستمرون في تلقي المشاركات، مؤكدا أن الملتقى حقق خلال سنواته العشر السابقة إنجازات ملفتة، ونجح في استقطاب نخبة من أبرز المتخصصين في المجال الشرطي والأمني، وتمكن من عقد لقاءات وعرض تجارب وخبرات أمنية عالمية، وهو يعد فرصة عظيمة لتبادل الخبرات والمهارات وتسخير العلم والمعرفة في سبيل تعزيز الأمن في المجتمعات.

وقال اللواء العبيدلي إن لشرطة دبي سجل طويل من الإنجازات والنجاحات التي حققتها على مستوى الدولة وخارجها، وهو نتاج جهد متواصل وعمل منسجم بروح الفريق الواحد لتحقيق التميز المؤسسي في المجال الشرطي والأمني، مؤكدا أن شرطة دبي تتميز بكوادرها المؤهلة والتي تتمتع بقدرات وكفاءات تعكف على التطور والارتقاء بمستواها ضباطا وأفرادا، وذلك انطلاقا من حرصها على تطبيق أعلى معايير الجودة، والإصرار على الاستمرار في النجاحات المتواصلة والإبداع، وتطوير الموارد البشرية، واستخدام التقنية واحترافية العمل، ومواكبة المستجدات العلمية العالمية.

لجنة تخصيص الأراضي تعتمد 451 طلبا لأهالي إمارة الشارقة

•• الشارقة -وام:

اعتمدت اللجنة الدائمة لتخصيص الأراضي في دائرة التخطيط والمساحة 451 طلب أراضي لأهالي إمارة الشارقة وقال سعادة وليد بن فلاح المنصوري رئيس اللجنة .. إن اللجنة قررت - خلال اجتماعها - اعتماد هذه الأراضي لمواطنين في مناطق مختلفة في الإمارة وهي " مدينة الشارقة والمنطقة الوسطى والمنطقة الشرقية وكلباء وخورفكان ودبا الحص ومدينة الحمرية " والتي استوفت المتطلبات الخاصة بمنح الأراضي .. مشيرا إلى أن اللجنة اعتذرت عن ثلاثة طلبات لعدم استيفائها شروط التخصيص.

وأشار إلى أن اللجنة بحثت أفضل السبل لتلبية احتياجات الأهالي من الأراضي السكنية وبما ينسجم مع توجيهات صاحب السمو الشيخ الدكتور سلطان بن محمد القاسمي عضو المجلس الأعلى حاكم الشارقة وتعليمات سمو الشيخ سلطان بن محمد بن سلطان القاسمي ولي عهد ونائب حاكم الشارقة بتلبية احتياجات المواطنين من الأراضي وتوفيرها لهم وفق إجراءات عمل متطورة وسريعة ومبسطة بجانب مناقشة اشتراطات تخصيص الأراضي وآلية توزيعها وسحبها.

واستعرضت اللجنة نتائج الاجتماع الأخير مع دائرة التخطيط والمساحة والدور الإيجابي والمحوري الذي تقوم به الدائرة في دعم أعمال اللجنة وبما يساهم بشكل إيجابي في تحقيق أهدافها.

حضر الاجتماع .. عبدالله مطر تريم نائب رئيس اللجنة والأعضاء عبدالعزيز عبيد الحصان الشامسي والمهندس حمد جمعة الشامسي وصالح حميد النقبي وإبراهيم علي سالم المليحي وعبدالله سالم بن هويدن وأحمد سالم الطنيجي ومقرر اللجنة سالم مبارك بن دلوك.

المكتب الفني بالمحكمة المدنية بمحاكم دبي يقدم ورشة عمل بعنوان «قانون الرسوم القضائية مع تقدير قيمة الدعوى»

•• دبي-الفجر:

عقد المكتب الفني بالمحكمة المدنية بمحاكم دبي ورشة عمل بعنوان» قانون الرسوم القضائية مع تقدير قيمة الدعوى»، قدمها القاضي سالم القايدي، ويأتي ذلك تنفيذاً لقرار اللجنة العليا لشؤون القضائية وحرصاً من المكتب الفني بالمحكمة المدنية على تطوير أداء الموظفين، ورفع كفاءاتهم المهنية للوصول إلى رؤية محاكم دبي «محاكم رائدة متميزة عالمياً». حيث أوضح القاضي سالم القايدي أن الورشة تهدف لمناقشة المشاكل التي تواجه موظفي قسم التسجيل أثناء عملهم وتقديم الحلول المثلى لتسهيل عملية قيد الدعاوى. كما تم شرح بعض التعليمات بشأن قيد وتسجيل الدعاوى. وسوف يواصل السادة القضاة في تقديم ورش مختلفة تخدم القضاة يقدمها السادة القضاة: القاضي ابتسام علي البدواوي، القاضي أكثم عبدالوارث ، القاضي محمد سلطان. وأشار القايدي أن العمل القضائي عمل مهم جداً وفي غاية الحساسية وأن العمل القضائي يتم بطريقة دقيقة جداً وعلى القاضي أن ينظر للقضية بطريقة عادلة، وأن يراعي سلوكه وتصرفاته في الخلق الإسلامي، وأن يتعايش مع الناس بكل تواضع فهذا يجعله موضع احترام وتقدير من قبل الآخرين، كما أكد على ضرورة استمرار القاضي في البحث العلمي والتوسع في الثقافة العلمية فالثقافة هي سر نجاحه، وأوضح سعادته للقضاة الجدد أن القضاء مهنة تحتاج إلى الصبر كثيراً وسعة الصدر حتى لا يقصر في إعطاء الشخص حقه الكامل ممن ظلمه. وتمنى القايدي للقضاة الجدد كل التوفيق في مسيرتهم القضائية متمنياً منهم الوصول إلى أسمى الدرجات في مجال عملهم، لضمان حقوق المتقاضين في المجتمع.

تطوير البنية التحتية تسعى لتحقيق منظومة التميز الحكومي المواكبة لرؤية الإمارات 2021

•• دبي –وام:

أكد سعادة المهندس حسن المنصوري وكيل وزارة تطوير البنية التحتية بالإنابة أن الوزارة تبذل جل جهدها لتحقيق منظومة التميز الحكومي التي تتلاءم مع الرؤية الطموحة لدولة الإمارات في أن تكون من أفضل دول العالم في عام 2021 ..لافتا إلى أن الوزارة تواكب توجه الحكومة في مجال تطوير الخدمات والتوجهات الحديثة في مجال العمل الحكومي وبهدف دعم مكانة الدولة ضمن مؤشر التنافسية العالمية وتحقيق السعادة المنشودة لمجتمع الإمارات . جاء ذلك خلال اجتماع لجنة التطوير بالوزارة التي يقودها معالي الدكتور عبدالله بن محمد بلحيف النعيمي وزير تطوير البنية التحتية وتركز على دراسة واجراء تقييم مبدئي للوضع الحالي للوزارة ومدى مطابقة أنشطتها مع منظومة التميز الحكومي بالإضافة إلى اقتراح الإطار العام لخطة العمل العاجلة لمنظومة التميز الحكومي وتقديم التوصيات والتقرير الختامي لمعالي الوزير.

ناقش الاجتماع معايير منظومة التميز الحكومي الجيل الرابع وما يتصل بها من إجراءات فضلا عن دفع مسارات التميز لديها في الأداء الحكومي حيث تطرق المجتمعون إلى الادوار والمهام الموكلة إلى فرق التميز ودورها في توجيه العمل ومتابعته خلال المرحلة المقبلة بهدف النهوض بالأداء وتحقيق الانجازات المنشودة التي بدورها تحقق السعادة لمتعاملي الوزارة.

وحدد المجتمعون أربعة محاور رئيسية لنجاح مشروع التطوير تتمثل في المراقبة ويندرج ضمنها وضع وتطبيق منظومة قوية والتزام القيادة وتعريف الفجوات بوضوح فضلا عن التقييم الذاتي والمقارنة المعيارية بينما يشمل محور الحوكمة المساءلة وعمليات واجراءات صارمة وهيكلية لصنع القرار فيما يتمثل المحور الثالث في الدعم والذي يشمل توفير الموارد الصحيحة والتعاون ودعم الآخر والعمل كفريق واحد وتوقع الاحتياجات في حين يتعلق المحور الرابع بكفاءة التنفيذ حيث يشمل اتباع المنظومة وتطبيقها والاتصال الفعال "التكامل" بالإضافة إلى الشمولية في العمل.

حضر الاجتماع الذي عقد في مقر الوزارة بدبي الوكلاء المساعدون ورؤساء وأعضاء فريق التميز الرئيسي.

سفير الدولة لدى لبنان والأمين العام المساعد للجامعة العربية يبحثان القضايا المشتركة

•• بيروت – وام:

بحث سعادة حمد سعيد سلطان الشامسي سفير الدولة لدى الجمهورية اللبنانية والسفير عبد الرحمن الصلح الأمين العام المساعد لجامعة الدول العربية رئيس المركز العربي للبحوث القانونية عددا من القضايا ذات الاهتمام المشترك. ونوه الصلح – خلال اللقاء الذي عقد في مقر سفارة الدولة في بيروت – بإنجازات دولة الإمارات ومكانتها على الساحة العربية والإقليمية .. مشيدا بالمؤتمرات والفعاليات التي تستضيفها الدولة على مدار السنة والتي تبرز الوجه الحضاري والانفتاح على جميع الشعوب ومد أواصر التواصل وتعزيزها.

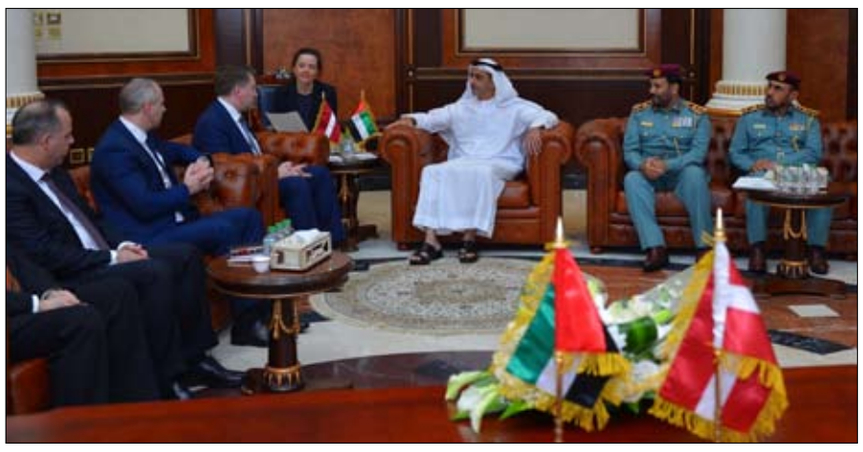

سيف بن زايد يلتقي وزير المواصلات لجمهورية لاتفيا

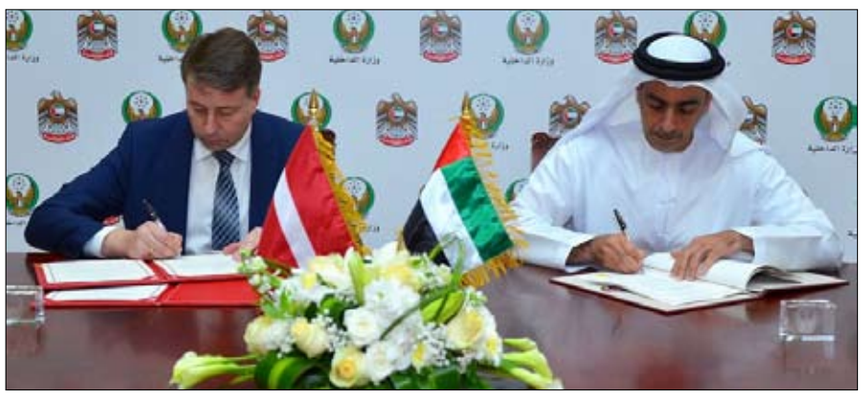

•• أبوظبي–وام:

التقى الفريق سمو الشيخ سيف بن زايد آل نهيان، نائب رئيس مجلس الوزراء وزير الداخلية ، بمكتبه امس، معالي أوديز أغاوليس وزير المواصلات لجمهورية لاتفيا. جرى خلال اللقاء تبادل الأحاديث حول عدد من الموضوعات ذات الاهتمام المشترك بين الجانبين.

ووقع سموه مع وزير المواصلات لجمهورية لاتفيا مذكرة تفاهم بشأن الاعتراف المتبادل واستبدال رخص القيادة لمواطني البلدين وفقا لشروط وإجراءات ذلك.

حضر اللقاء ومراسم التوقيع، اللواء سالم الشامسي مدير عام المالية والخدمات المساندة، والعميد غيث الزعابي مدير عام التنسيق المروري بوزارة الداخلية ، والعميد محمد حميد بن دلموج الظاهري مدير عام الاستراتيجية وتطوير الأداء بالوزارة، وعدد من الضباط.

سيف بن زايد يقدم واجب العزاء إلى أسرة شهيد الوطن خالد البلوشي

•• دبي –وام:

قدم الفريق سمو الشيخ سيف بن زايد آل نهيان نائب رئيس مجلس الوزراء وزير الداخلية واجب العزاء إلى أسرة وذوي الشهيد خالد علي غريب البلوشي أحد جنودنا البواسل الذي استشهد خلال أدائه لواجبه الوطني ضمن عملية "إعادة الأمل" مع قوات التحالف العربي الذي تقوده المملكة العربية السعودية للوقوف مع الشرعية في اليمن. وأعرب سموه خلال زيارته مجلس العزاء مساء أمس في منطقة الورقاء الثانية في دبي عن خالص تعازيه وصادق مواساته لأسرة الشهيد.. سائلاً الله العلي القدير أن يتغمد فقيد الوطن بواسع رحمته وأن يسكنه فسيح جناته وأن يلهم أهله وذويه الصبر والسلوان.

سعيد بن طحنون يقدم واجب العزاء في وفاة حمدان سلطان العامري

•• العين –وام:

قدم معالي الشيخ سعيد بن طحنون آل نهيان أمس الأول واجب العزاء إلى حماد وعلي وعبدالله ومطر وهلال وأحمد بوفاة المغفور له والدهم حمدان سلطان حمد العامري وذلك خلال زيارته خيمة العزاء بمنطقة فلج هزاع بمدينة العين. وأعرب معاليه عن خالص تعازيه ومواساته لأبناء الفقيد وأسرته.. سائلا الله تعالى أن يتغمده بواسع رحمته وأن يسكنه فسيح جناته وأن يلهم أهله وذويه الصبر والسلوان. وعبر أبناء وأسرة الفقيد عن خالص شكرهم وعظيم تقديرهم لمعالي الشيخ سعيد بن طحنون آل نهيان لصادق مشاعره وحرصه على مواساتهم في مصابهم.. داعين الله لمعاليه بطول العمر وموفور الصحة.

ملتقى زايد بن محمد العائلي ينظم أمسية شعرية

•• دبي –وام:

نظم ملتقى زايد بن محمد العائلي التابع لدائرة الشؤون الإسلامية والعمل الخيري في منطقة الخوانيج الأولى بدبي أمسية شعرية جمعت نخبة من نجوم شاعر المليون وهم الشاعر سيف سالم المنصوري والشاعر محمد بن حماد الكعبي أدارها الإعلامي والشاعر حسين العامري بحضور حمد الشيباني مدير عام الدائرة ويوسف البوسميط المدير التنفيذي لقطاع الدعم المؤسسي بالإنابة . وتضمنت الأمسية 10 قصائد شعرية مهداه للوطن وللقيادة الرشيدة .

كهرباء الشارقة تنفذ مشروعا لرفع كفاءة محطة واسط

•• الشارقة –وام:

قال سعادة الدكتور المهندس راشد الليم رئيس هيئة كهرباء ومياه الشارقة أن الهيئة بدأت تنفيذ مشروع لدراسة رفع كفاءة وتطوير محطة واسط التي تعتبر من أكبر محطات إنتاج الطاقة في إمارة الشارقة حيث تصل قدرتها الإنتاجية إلى 1200 ميجاوات وتضم 13 وحدة لتوليد الكهرباء.

جاء ذلك خلال لقائه امس وفدا من شركة سباي الفرنسية لخدمات النفط والغاز العالمية برئاسة كريستيان دومون العضو المنتدب لمنطقة الشرق الأوسط ووسط أسيا مدير الشركة المتخصصة في مجال التشغيل والصيانة والتحكم لمحطات الطاقة .

و بحث اللقاء إعداد خطة لرفع كفاءة محطات إنتاج الكهرباء وتحلية المياه التابعة للهيئة وذلك في إطار استراتيجية الهيئة التي تهدف لرفع كفاءة المحطات بنسبة 50 بالمائة لتلبية الطلب المتزايد على الطاقة نتيجة التطور والازدهار الذي تشهده إمارة الشارقة وتحقيق التنمية المستدامة.

كما ناقش الجانبان إجراء الدراسات الفنية اللازمة لتنفيذ برامج لرفع الكفاءة التشغيلية والصيانة الفنية لوحدات إنتاج الطاقة في محطات إنتاج الكهرباء وتحلية المياه التابعة للهيئة و تم الاتفاق على تعزيز العلاقات الاستراتيجية وتبادل الخبرات والمعلومات في مجال أنظمة وبرامج الطاقة وذلك في اطار خطط وبرامج التحديث والتطوير التي تنفذها الهيئة.

اجتماع اللجنة الأمنية الإماراتية القطرية المشتركة في الدوحة

•• الدوحة –وام:

ناقش الاجتماع الأول للجنة الأمنية الإماراتية القطرية المشتركة المنبثقة عن اللجنة العليا المشتركة بين البلدين الذي عقد في الدوحة أمس الاول سبل تعزيز التعاون القائم بين الإمارات وقطر في مختلف المجالات الأمنية.

تم خلال الاجتماع بحث عدد من الموضوعات الأمنية ذات الاهتمام المشترك، كما جرى على هامش الاجتماع التوقيع على اتفاقية الجوازات بين البلدين الشقيقين.

ترأس وفد الدولة الفريق سيف عبدالله الشعفار وكيل وزارة الداخلية بينما ترأس وفد دولة قطر اللواء الركن سعد بن جاسم الخليفي مدير عام الأمن العام.

وزير خارجية أفغانستان يستقبل القائم بأعمال سفارة الدولة بالإنابة

•• كابول–وام:

استقبل معالي صلاح الدين رباني وزير خارجية جمهورية أفغانستان الإسلامية أمس الاول سعادة أحمد ناصر الخاجة القائم بالأعمال بالإنابة في سفارة الدولة في كابول. ورحب معاليه – خلال اللقاء الذي عقد في مقر وزارة الخارجية الأفغانية – بسعادة القائم بالأعمال .. متمنيا له التوفيق في عمله.

وقدم معالي رباني تعازيه إلى حكومة وشعب دولة الإمارات في استشهاد جمعة محمد عبدالله الكعبي سفير الدولة لدى أفغانستان وعدد من الدبلوماسيين في العملية الإرهابية التي وقعت في دار الضيافة في ولاية قندهار.. مؤكدا أن هذا الحادث الإرهابي لن يكون عقبة في تطوير العلاقات بين البلدين.

وأثنى على العلاقات المتينة بين البلدين في المجالات كافة .. منوها بالمساعدات الإنسانية التي تقدمها دولة الإمارات للشعب الأفغاني وبدور هيئة الهلال الأحمر الإماراتية في تقديم يد العون له في مختلف المجالات. من جانبه أشاد سعادة أحمد الخاجة بمستوى العلاقات الثنائية بين البلدين .. مؤكدا أن هذا الحادث الإرهابي لن يثني دولة الإمارات عن القيام بدورها في مساعدة الشعب الأفغاني وستستمر في تعزيز هذه العلاقات وتقديم كل أنواع الدعم للشعب الأفغاني.

الهلال الأحمر يوزع مساعدات إنسانية على أهالي منطقة نسمة اليمنية

•• حضرموت–وام:

قدمت هيئة الهلال الأحمر الإماراتي، اليوم مساعدات انسانية عاجلة مكونة من سلال غذائية وملابس شتوية وبطانيات للأسر المعوزة في منطقة نسمة بمديرية ساه النائية، بحضرموت في أطار الجهود الحثيثة التي تبذلها دولة الأمارات للتخفيف من حدة الأوضاع الإنسانية التي تعصف بسكان هذه المناطق . وكان اهالي منطقة نسمة وجهوا نداءات عاجلة الى فريق الهلال الذي تجاوب مع نداءاتهم على الفور واوفد فريقه الميداني لتلمس احتياجاتهم . واكد الفريق أن الهيئة تضع ضمن اولوياتها سكان الأودية والقرى النائية الذين يعيشون أوضاعا قاسية. وعبر اهالي المنطقة عن جزيل شكرهم لدولة الإمارات العربية المتحدة وللهلال الأحمر الإماراتي على مايقدمه من مساعدات تخفف من معاناتهم.

الأرشيف الوطني يستقبل أعضاء جمعية الإمارات للصم في رحلة علمية

•• ابوظبي–الفجر:

بهدف تعزيز المسؤولية المجتمعية، ودعم التواصل مع ذوي الاحتياجات الخاصة في المجتمع استقبل الأرشيف الوطني لدولة الإمارات العربية المتحدة وفداً من جمعية الإمارات للصم في رحلة علمية تستهدف الاطلاع على جوانب من تاريخ دولة الإمارات وتراثها.

وشهدت الزيارة بحث تعزيز التعاون والتواصل بين الأرشيف الوطني وجمعية الإمارات للصم، والتأكيد على أهمية زيارة باقي أعضاء الجمعية إلى مقر الأرشيف الوطني على دفعات لإثراء معلوماتهم بتاريخ بناء دولة الإمارات العربية المتحدة وبلوغها هذه المنزلة عالمياً في زمن قياسي، وبهذا الصدد قال حمد هزاع الدرمكي رئيس مجلس إدارة الجمعية إن تاريخ بناء دولة الإمارات العربية المتحدة يشهد بالجهود الكبيرة التي بذلها القائد المؤسس الشيخ زايد بن سلطان وإخوانه الآباء المؤسسون، وذاكرة الوطن التي يحرص الأرشيف الوطني على حفظها توثق تلك الجهود، وهي جديرة بالاهتمام؛ إذ تكمل ما حصّله أعضاء الجمعية في مراحل دراستهم، مشيراً إلى أن مثل هذه الزيارة كفيل بتعزيز الولاء والانتماء لدى أعضاء الجمعية، وهذا جانب تهتم الجمعية به كثيراً.

وثمن رئيس مجلس إدارة جمعية الإمارات للصم الدور الكبير للأرشيف الوطني في التنشئة السياسية لدى الأجيال، ومؤكداً أن فئة الصم تمتلك قدرات وإمكانات هائلة، ومن شأن التواصل معها استثمار هذه الطاقات والقدرات البناءة. وقام أعضاء جمعية الإمارات للصم بجولة في الأرشيف الوطني؛ فتابعوا – بالاستعانة بالمترجم- فيلماً وثائقياً ثلاثي الأبعاد بتقنية عالية عن تاريخ دولة الإمارات وحاضرها وآفاق مستقبلها في قاعة الشيخ محمد بن زايد للواقع الافتراضي، واطلعوا في قاعة الشيخ زايد بن سلطان على مراحل قيام الاتحاد، وعلى نماذج من الوثائق المكتوبة، والصور الفوتوغرافية التاريخية والخرائط التاريخية، كما زاروا مطبعة الأرشيف الوطني، ومكتبة الإمارات، وعبّرت استفساراتهم التي جاءت بلغة الأيدي عن عمق اهتمامهم ورغبتهم بمعرفة المزيد مما يزخر به الأرشيف الوطني من مقتنيات ومرافق مهمة.

«الشارقة للعمل التطوعي» تعلن الفائزة بمسابقة شعارها الجديد

•• الشارقة -وام:

فازت الطالبة نورة حسين الحمادي بالمركز الأول في المسابقة التي أطلقتها "جائزة الشارقة للعمل التطوعي" لطلاب جامعة الشارقة لتصميم شعار جديد لها. وأعلن مجلس أمناء "جائزة الشارقة للعمل التطوعي" .. فوز الحمادي عقب اجتماعه أمس الاول في مقر الجائزة في الشارقة برئاسة سعادة عفاف إبراهيم المري رئيس المجلس لمناقشة استعدادات تنظيم الحفل السنوي لتكريم الفائزين بالدورتين الـ 13 و14 مطلع مارس المقبل. واعتمد المجلس - خلال اجتماعه - الشعار الذي صممته الطالبة نورة الحمادي وهو عبارة عن كلمة "تطوع" بشكل فني وإبداعي لافت .. شعارا رسميا للجائزة ووجه بالبدء في استخدامه وذلك بحضور مصبح بالعجيد الكتبي نائب الرئيس والأعضاء سلطان محمد الخيال وفاطمة موسى البلوشي وإيمان راشد سيف وحميد العبار.

وهنأت سعادة عفاف المري الطالبة بفوزها بمسابقة تصميم الشعار الجديد للجائزة .. معربة عن شكر المجلس لجامعة الشارقة ولجميع طلابها الذين شاركوا في المسابقة وأظهروا مستويات عالية من الإبداع والاحترافية والذوق الراقي في تصاميمهم.

وقالت إن اختيار التصميم الفائز لم يكن سهلا .. لافتة إلى أن عدد المشاركين في المسابقة أمر مبشر ويعكس حرص الشباب المواطن وتنافسه على فعل الخير من أجل المصلحة العامة ووعيه بأهمية الأعمال التطوعية وأثرها الإيجابي في حياة الإنسان.

وحثت المري الشباب المواطن على مواصلة ومضاعفة البذل والعطاء ترسيخا للعمل الإنسان والوطني والتكاتف بين أبناء المجتمع وتعميق روح المواطنة الصالحة وتعزيز الانتماء لتراب هذا الوطن والمساهمة في تحقيق رسالة الجائزة وأهدافها السامية تحقيقا لرؤية صاحب السمو الشيخ الدكتور سلطان بن محمد القاسمي عضو المجلس الأعلى حاكم الشارقة لما فيه خير دولتنا الغالية وإمارتنا العزيزة على قلوبنا.

وقرر المجلس تكريم الطالبة الحمادي خلال حفل الجائزة المقبل .. فيما تم اختيار الفائزين بالمراكز الثلاثة الأولى بناء على توصية لجنة التحكيم الفنية التي جرى تشكيلها لاختيار التصميم الفائز من بين عدد كبير من التصاميم التي قدمها طلاب الجامعة الذين شاركوا في المسابقة.

وقد حلت الطالبة بثينة أحمد التميمي بالمركز الثاني والطالب عبد الرؤوف سالم بالمركز الثالث.

وكان المجلس قد أعلن خلال اجتماعه السابق ارتفاع عدد المشاركات في الدورة الـ 14 لـ جائزة الشارقة للعمل التطوعي لعام 2016 بنسبة 127% مقارنة بالسنة السابقة في جميع الفئات من مؤسسات حكومية وأهليه وقطاع خاص وأسر وأفراد وفرق تطوعية وطلاب.

ووصل إجمالي عدد المشاركات في الجائزة إلى 159 مشاركة مقارنة بـ 70 مشاركة محلية في الدورة الـ 13 لعام 2015.

مكتوم بن محمد يترأس اجتماع اللجنة العليا للتشريعات في إمارة دبي

•• دبي-وام:

ترأس سمو الشيخ مكتوم بن محمد بن راشد آل مكتوم نائب حاكم دبي رئيس اللجنة العليا للتشريعات في إمارة دبي، صباح امس، الاجتماع الأول للجنة لسنة 2017، وذلك في مركز دبي المالي العالمي.

جرى خلال الاجتماع - الذي حضرهُ نائب رئيس اللجنة عيسى عبد الفتاح كاظم، وأمين عام اللجنة أحمد سعيد بن مسحار، والأعضاء - استعراض جدول أعمال اللجنة ومنجزاتها وخطة عملها للمرحلة المقبلة.

واستمع سمو الشيخ مكتوم بن محمد بن راشد آل مكتوم الى حصاد إنجازات اللجنة خلال العام 2016 مقارنة بما أنجزته خلال العام 2015، ومبادراتها ومشاريعها التطويرية ، حيث أعرب سموه عن ثقته بأعضاء اللجنة وكفاءة أمانتها العامة ، وتوجّه بالشكر والثناء لأعضاء اللجنة وأمانتها العامة على جهودهم المتميزة التي أسهمت في الارتقاء بالمنظومة التشريعية لإمارة دبي.

وسلط الاجتماع الضوء على ممارسات العملية التشريعية والرقابة على حسن تنفيذ التشريعات في عدد من دول العالم مثل الولايات المتحدة الأمريكية وسنغافورة وأستراليا ومقارنتها بالمنهج التشريعي المتبع في إمارة دبي.

وحققت اللجنة العليا للتشريعات ارتفاعاً في النسبة السنوية لمشاريع التشريعات المنجزة، حيث بلغت 60% مقارنة بـ 57% لعام 2015، وفي ذات الوقت ارتفعت معاملات التشريعات الواردة لها بنسبة 67% في عام 2016، وتحسنت نسبة الإنجاز بحيث بلغت 55% في العام الحالي مقارنة بأداء العام الماضي.

وحول ما يتعلق بالفتوى والرأي القانوني فقد انخفضت نسبة إنجاز المعاملات إلى 72% مقارنة بالعام الماضي والتي بلغت نسبتها 87%، نظراً لوجود قاعدة بيانات للآراء والفتاوى القانونية الصادرة في إمارة دبي خلال الأعوام الماضية، والتي أسهمت في ارتفاع نسبة الوعي القانوني لدى الجهات الحكومية.

وفي الختام تم التطرق إلى مجموعة من التحديات التي واجهتها اللجنة خلال العام الماضي والحلول التي وضعتها لمواجهة هذه التحديات وتذليلها، وأهم المشاريع التي تم إعدادها للعام القادم مثل التركيز على تطوير الكفاءات في مجال تطوير التشريعات وحسن تنفيذها إلى جانب تبني وسائل مبتكرة في نشر التشريعات وإشراك المجتمع خلال مراحل تطويرها.

وترسيخا لعملية تطوير التشريعات التزمت الأمانة العامة للجنة بتنفيذ ورش تدريبية متخصصة لكافة موظفي إدارات الشؤون القانونية على مستوى الجهات الحكومية في إمارة دبي، وتزامنت كذلك مع مجموعة من اللقاءات التنويرية بالتشريعات الصادرة مثل اللقاء التعريفي بالجريدة الرسمية واللقاء التعريفي بالقانون رقم 8 لسنة 2016 بشأن تنظيم منح صفة الضبطية القضائية في حكومة دبي، الى جانب ورشة متخصصة واستشرافية للمستقبل تحت عنوان "العملة الافتراضية بين الواقع والقانون».

وبالإشارة إلى الاختصاص المنوط باللجنة والمتعلق بوضع النظم الخاصة المتعلقة بمتابعة صحة تطبيق التشريعات النافذة من قبل الجهات الحكومية، ومتابعة تنفيذها لتلك التشريعات، وإعداد تقارير دورية بذلك ورفع نسخ من تلك التقارير إلى رئيس المجلس التنفيذي، فقد قامت الأمانة العامة بإعداد وتطوير سياسة تعنى بمتابعة حسن تنفيذ التشريعات على مستوى الإمارة، والتي تم تطويرها بعد الاطلاع على أفضل الممارسات حول العالم وبعد التنسيق مع كافة الجهات الحكومية على مستوى الإمارة، حيث تم اعتمادها من قبل رئيس المجلس التنفيذي، وتمهيدا لتطبيقها قامت الأمانة العامة بتنفيذ ورش تنويرية للجهات الحكومية حيال السياسة وأسسها وقواعدها ومعاييرها، وباشرت اللجنة العليا للتشريعات تنفيذ الزيارات الميدانية وفقاً للخطة المعتمدة لتطبيق السياسة.

وتمكينا للجنة من تنفيذ الاختصاصات المنوطة بها، قامت بإبرام مجموعة من الاتفاقيات ومذكرات التفاهم مع عدد من الجهات مثل وزارة الخارجية والتعاون الدولي ومؤسسة الأوقاف وشؤون القصر والهيئة العامة للطيران المدني ومؤسسة دبي للمرأة في مجال تطوير التشريعات، ومع دائرة الرقابة المالية في مجال الرقابة التشريعية، وجامعة الإمارات العربية المتحدة وكلية محمد بن راشد للإدارة الحكومية وكلية الإمام مالك للشريعة والقانون في مجال المعرفة والتدريب، ومع جريدة البيان في مجال النشر والإعلام.

«اقتصادية عجمان» تواصل حملاتها الرقابية لمكافحة ظاهرة الباعة الجائلين غير المرخصين

•• عجمان ـ الفجر

نفذت إدارة الرقابة وحماية المستهلك في دائرة التنمية الاقتصادية في إمارة عجمان حملة تفتيشية مكثفة تماشياً مع الجهود المتواصلة للقضاء على ظاهرة البيع بالتجوال، وفي إطار الحملات الرقابية المستمرة لتأمين الأسواق الاستهلاكية ومكافحة الغش التجاري وحماية حقوق المستهلك. وأسفرت الحملة عن توقيع الباعة الجائلين المخالفين في أماكن متفرقة من الإمارة، وتحديداً مناطق الحليو والمويهات والروضة والتلة، تعهُد بعدم ممارسة النشاطات التجارية غير المرخصة للحيلولة دون اتخاذ الإجراءات القانونية الرادعة بحقهم. وأكد محمد مسعود الكتبي، مدير إدارة الرقابة وحماية المستهلك في دائرة التنمية الاقتصادية في إمارة عجمان، بأنّ الحملات التفتيشية المكثفة تندرج في إطار حرص الدائرة على مكافحة وردع كافة مظاهر الغش التجاري والحد من الممارسات السلبية التي قد يلجأ إليها بعض التجار والباعة الجائلين غير المرخصين، لافتاً إلى خطورة الوضع الحالي للبيع بالتجوال لا سيّما فيما يتعلق بالأمن والسلامة، بالنظر إلى أنّ المنتجات التي يعرضها الباعة الجائلون لا تحمل شهادة صحية موثقة من الجهات المختصة للتأكد من سلامتها وصلاحيتها للتداول والاستهلاك.

وأضاف الكتبي: لا تقتصر النتائج السلبية للبيع بالتجوال على سلامة المستهلك فحسب، بل تطال أيضاً المظهر الحضاري لإمارة عجمان لما يشوبها من ممارسات تؤثر على المنظر الجمالي العام، بالإضافة إلى ما تسببه مركبات الباعة الجائلين من ازدحام مروري في الشوارع التي يرتادونها لترويج بضائعهم غير المرخصة. لذا فإننا نلتزم بتعزيز الدور الرقابي للحد من الظاهرة وتداعياتها على كافة المستويات، بما يجسد رسالة الدائرة في تحقيق اقتصاد مزدهر لرفاهية سكان الإمارة. وأشار مدير إدارة الرقابة وحماية المستهلك إلى أنّه تم تحذير الباعة الجائلين المخالفين من مواصلة ممارسة نشاطات تجارية غير مرخصة، موضحاً بأنّه جرى توقيعهم على تعهد يقضي بعدم ارتكاب أية مخالفات مماثلة في المستقبل، تفادياً للعقوبات الرادعة التي تصل إلى مصادرة البضائع وحجز المركبة حفاظًا على الأمان الاستهلاكي في إمارة عجمان. وناشد الكتبي جميع المستهلكين والباعة إلى عدم تداول أية سلع أو منتجات قبل التأكد من حصولها على شهادة صحية مصدقة من الجهات المعنية، والتي تضمن سلامة السلعة وصلاحيتها للاستهلاك الآدمي.

دفاع مدني عجمان ينظم فعالية صحية

•• عجمان ـ الفجر

نظمت الإدارة العامة للدفاع المدني عجمان فعالية صحية للموظفين في مقر الإدارة بالتعاون مع مركز او سي بي الطبي بدبي.

وقال رئيس قسم الإعلام والعلاقات العامة في دفاع مدني عجمان العقيد ناصر راشد الزري أن الفعالية تضمنت فقرات صحية متنوعة للتوعية الصحية وأساليبها، منها استعراض أنشطة وبرامج للتثقيف الصحي والإصابات التي تحصل أثناء العمل وكيفية إسعافها وعلاجها ، والتغذية السليمة، كما تم إجراء فحوصات للموظفين والعاملين، شملت فحص قياس مؤشر كتلة الجسم، وفحص الضغط والسكر والكوليسترول في الدم، إلى جانب تقديم النصائح الطبية والإرشادية وكيفية المحافظة على الصحة والتشجيع على تبني أنماط الحياة الصحية.

وأكد العقيد الزري أن الإدارة العامة للدفاع المدني عجمان تحرص على توفير بيئة صحية للموظفين والعاملين وذلك بتنفيذ عدد من الفعاليات والمبادرات والحملات الصحية طوال العام، والتي تهدف إلى نشر الوعي الصحي بين مختلف موظفي الإدارة، وذلك من خلال التشخيص المبكر عن جميع أنواع الأمراض.

مواصلات عجمان تطلق «مواصلات الخير» لعام الخير

•• عجمان : الفجر

أطلقت مؤسسة المواصلات العامة عجمان شعار "مواصلات الخير" تماشيا مع مبادرة صاحب السمو الشيخ خليفة بن زايد آل نهيان رئيس الدولة أن عام 2017 عام الخير في الامارات

واشار سعادة المهندس عمر أحمد بن عمير مدير عام مؤسسة المواصلات العامة إلى ضرورة المساهمة في تحقيق المحاور التى تضمنتها المبادرة وهي ترسيخ المسؤولية المجتمعية في مؤسسات القطاع الخاص لتؤدي دورها في خدمة الوطن ونشر روح التطوع وبرامجه التخصصية وغرس خدمة الوطن في الأجيال الجديدة.

جاء ذلك خلال افتتاح الركن الخاص بمبادرة "مواصلات الخير" بحضور مدراء الإدارات والاقسام والموظفين والعاملين ولفيف من المراجعين وذلك في مقر المؤسسة بالجرف.

وبدأت المبادرة بكلمة ترحيب من المدير العام كما اطلع على بعض الصور المختارة والمعبرة عن المناسبة مؤكدا على تعزيز فكرة الخير ونشرها حتى يصبح عمل الخير ثقافة منتشرة في المجتمع تتحول إلى سلوك يومي يمارسه الجميع، خاصة وان مجالات الخير متعددة ولها اوجه كثيرة من الممكن العمل عليها مجتمعة او منفردة.

ومن جانبها أكدت سارة أحمد الحوسني رئيس فريق لجنة عام الخير ضرورة المساهمة في تحقيق أهداف القيادة الرشيدة والعمل على توحيد الأفكار والاستفادة من الابتكار والابداع في هذا المجال الخيري الذي التف حوله جميع فئات المجتمع خاصة وان الخير يعد سمة بارزة في الشخصية الإماراتية وواحدة من الصفات المتوارثة عن الاجداد والأباء.

مصرف عجمان يوقع اتفاقية تمويل لبناء المستشفى السعودي - الألماني في إمارة عجمان

•• عجمان-وام:

وقع مصرف عجمان وشركة عجمان للرعاية والتنمية الصحية "م.م.ح " إتفاقية تمويل مشترك لمشروع تشييد المستشفى السعودي - الألماني في إمارة عجمان يتسع لـ150 سريرا بتكلفة تصل الى 327.3 مليون درهم والتي يتوقع الانتهاء من المشروع وافتتاح المستشفى رسميا خلال عام 2018.

حضر توقيع الإتفاقية محمد أميري الرئيس التنفيذي لمصرف عجمان والمهندس صبحي بترجي الرئيس والمدير التنفيذي لمجموعة مستشفيات السعودي الألماني.

وقال الرئيس التنفيذي لمصرف عجمان أن مشاركة المصرف في تمويل هذا الصرح الطبي يجسد حرصنا على دعم القطاع الطبي وتمويل المشروعات النوعية التنموية التي تعزز من منظومة الرعاية الصحية المتكاملة في إمارة عجمان.

وأعرب عن ثقته بأن المستشفى السعودي الألماني – عجمان سوف يمثل إضافة متميزة لقطاع الرعاية الصحية في الإمارة تسهم في تطوير منظومة متكاملة من الجودة الطبية والرعاية الصحية في إمارة عجمان.

من جانبه قدم المهندس صبحي بترجي رئيس شركة البترجي الطبية المالكة لمجموعة مستشفيات السعودي - الألماني شكره لمصرف عجمان.. وثمن رؤية المصرف في تبني المشروعات الصحية الكبرى.

واكد أهمية تطوير دور القطاع الخاص في توفير الرعاية الطبية المتميزة لسكان إمارة عجمان حيث أن دولة الإمارات العربية المتحدة تدعم تطوير القيمة المضافة لقطاع الرعاية الصحية بشكل دائم مشيرا الى الفرص التنافسية لقطاع السياحة الطبية في إمارة عجمان بشكل خاص ودولة الإمارات العربية المتحدة بشكل عام. من جانبه أكد أكرم خان نائب الرئيس رئيس مجموعة الخدمات المصرفية للشركات في مصرف عجمان أن اتفاق تمويل إنشاء المستشفى السعودي الألماني - عجمان يشتمل تمويل سكن للعاملين في المستشفى حيث تم مناقشة مجموعة من البنود التي تصب في إطار التعاون بين الطرفين لتقديم خدمات طبية فريدة من نوعها عبر التنسيق المشترك بين كلا الطرفين حول كافة الجوانب المتعلقة بتقديم أحدث خدمات الرعاية الصحية المتقدمة.

شرطة عجمان تطلق مبادرة «الأمن الفكري»

•• عجمان-وام:

أطلقت القيادة العامة لشرطة عجمان مبادرة "الأمن الفكري" ضمن جهودها المتواصلة في تعزيز الأمن والأمان لدى الجمهور في إطار تحقيق هدف وزارة الداخلية الاستراتيجي المتمثل بتعزيز رضا الجمهور بالخدمات المقدمة.

نفذ المبادرة ضباط وأفراد من قسم الشرطة المجتمعية من خلال عقد محاضرات توعوية استهدفت طلبة المدارس في الإمارة وذلك وقال النقيب الدكتور محمد احمد السويدي رئيس قسم الشرطة المجتمعية أن تنفيذ مبادرة "الأمن الفكري" جاء بهدف توعية الجمهور وطلبة المدارس ببعض الظواهر الدخيلة على المجتمع المحلي وبيان مخاطرها للطلبة وكيفية مواجهتها والتصدي للشائعات.

مشيرا الى ظاهرة الابتزاز الالكتروني والمخاطر الناجمة عن مواقع التواصل الاجتماعي وكيفية التعامل معها.

كما تم شرح مفهوم الشرطة المجتمعية ودورها في التوعية ومساعدة الجمهور في القضايا المجتمعية التي تواجههم والتطرق إلى قانون التمييز والكراهية وأهميته في مواجهة التمييز بين شرائح المجتمع المختلفة وقانون الجرائم الإلكترونية.

وشملت المحاضرات 8 مدارس من مختلف مدارس إمارة عجمان والكلية الجامعية للأم بحضور أولياء الأمور ومشاركتهم لتوعيتهم ورفع مستوى الامن الفكري لديهم مما يدعم دور التوعية لدى الأبناء في كيفية مواجهة مثل هذه الظواهر.

واكد رئيس قسم الشرطة المجتمعية أهمية التعاون المشترك بين شرطة عجمان وعموم مدارس الإمارة لرفع التوعية وتعزيز الامن لدى طلبة المدارس.

عمر بن زايد يقدم واجب العزاء في شهيد الوطن خالد البلوشي

•• دبي –وام:

قدم سمو الشيخ عمر بن زايد آل نهيان نائب رئيس مجلس أمناء مؤسسة زايد بن سلطان آل نهيان للأعمال الخيرية والإنسانية صباح امس واجب العزاء إلى أسرة وذوي شهيد الوطن خالد علي غريب البلوشي أحد جنودنا البواسل المشاركين ضمن عملية "إعادة الأمل" مع قوات التحالف العربي الذي تقوده المملكة العربية السعودية للوقوف مع الشرعية في اليمن.

وأعرب سموه – خلال زيارته مجلس عزاء الشهيد في منطقة الورقاء 2 بإمارة دبي – عن خالص تعازيه وصادق مواساته إلى أسرة الشهيد وذويه ..سائلا الله العلي القدير أن يتغمده بواسع رحمته وأن ينزله منازل الصديقين والشهداء والأبرار وأن يسكنه فسيح جناته وأن يلهم ذويه الصبر والسلوان. قدم العزاء إلى جانب سموه .. عدد من ضباط وزارة الداخلية وشرطة دبي والمسؤولين وطلاب المدارس وجمع من المواطنين. وعبر الجميع عن صادق عزائهم ومواساتهم لأهل وذوي وأقارب الشهيد ..داعين الله العلي القدير أن يتغمده بواسع رحمته ويسكنه فسيح جناته ويلهم أهله وذويه الصبر والسلوان.

«طرق دبي» تنجز 29 مبادرة ذكية وتطلق استراتيجيتها الخمسية

•• دبي –وام:

أعلن سعادة مطر الطاير المدير العام ورئيس مجلس المديرين لهيئة الطرق والمواصلات انتهاء الهيئة من تنفيذ 29 مبادرة ضمن مشروع المدينة الذكية بزيادة سبعة مشاريع عن خريطة الطريق التي أعلنتها الهيئة عند إطلاق المدينة الذكية في مارس 2014 لتكون هيئة الطرق والمواصلات أول جهة حكومية تُعلن إنجاز مبادراتها الذكية.

كما أطلق الطاير خلال مؤتمر صحفي بمقر الهيئة.. الاستراتيجية الرقمية الخمسية لهيئة الطرق والمواصلات 2017 ـ 2021.. بحضور عدد من المديرين التنفيذيين ومديري الإدارات في الهيئة. وأكد الطاير أن إنجاز هذا المشروع الحيوي يأتي تنفيذاً لمبادرة صاحب السمو الشيخ محمد بن راشد آل مكتوم نائب رئيس الدولة رئيس مجلس الوزراء حاكم دبي رعاه الله لتحويل دبي إلى المدينة الأذكى عالمياً خلال ثلاث سنوات كما يأتي تنفيذاً لتوجيهات سمو الشيخ حمدان بن محمد بن راشد آل مكتوم ولي عهد دبي رئيس المجلس التنفيذي المشرف على مبادرة المدينة الذكية .

وقال الطاير ان إطلاق هذه الاستراتيجية يأتي في إطار التوجهات المستقبلية العالمية التي تشير إلى أن العالم مقبل على ثورة صناعية رابعة يكون محورها الذكاء الاصطناعي والروبوتات المتطورة وتنفيذاً لتوجهات حكومة دولة الإمارات العربية المتحدة باستشراف المستقبل وتحقيق الأجندة الوطنية وكذلك تنفيذاً لخطة دبي 2021 ومبادرة المدينة الذكية ومبادرة X10 واستمراراً لنهج هيئة الطرق والمواصلات في تحقيق الريادة والتميز.

من جانبه قال عبدالله المدني المدير التنفيذي لقطاع خدمات الدعم التقني المؤسسي رئيس لجنة متابعة وحوكمة مشاريع المدينة الذكية إن محور التحول الذكي للهيئة يختص بتحويل الخدمات التي تقدمها الهيئة الى خدمات ذكية تقدم من خلال تطبيقات سهلة وسريعة وفعالة .

وأضاف ان الهيئة تسعى لتكون بطاقة نول وسيلة الدفع الرئيسة للخدمات الحكومية في المدينة وقد جرى توفير خدمة الدفع ببطاقة نول إضافة إلى بطاقات الائتمان الأخرى في مركبات الأجرة بهدف توفير وسيلة دفع آمنة للمستخدمين وتسهيل التنقل للزوار والمقيمين ممن لا يتوفر لديهم العملات النقدية حيث جرى تركيب الأجهزة في أكثر من 7500 مركبة أجرة وجرى إنجاز أكثر من 95 ألف معاملة. من جانبه قال أحمد بهروزيان المدير التنفيذي لمؤسسة الترخيص رئيس لجنة المركبات الذكية ان فريق المركبات الذكية يقوم حالياً بتنفيذ ثلاثة مشاريع ومبادرات هي استراتيجية المركبات ذاتية القيادة في إمارة دبي والهدف منها بناء خريطة الطريق لتحويل 25% من الرحلات اليومية إلى رحلات ذاتية القيادة بحلول عام 2030 ومشروع فحص الساحة الذكي الذي يجري تطبيقه حالياً في معهد دبي للسياقة ويهدف إلى تحويل مركبات فحص السائقين إلى مركبات فحص ذكية قادرة على اكتشاف مناطق مناورات الفحص واستجابة السائق لمتطلبات النجاح في كل مناورة من خلال كاميرات وحسّاسات عالية الكفاءة مرتبطة بمعالج مركزي قادر على جمع مختلف البيانات واحتساب الأخطاء بشكل آلي .

وأضاف يعد مشروع فحص الساحة الذكي الأول من نوعه على مستوى العالم ويهدف إلى رفع نسبة الشفافية وتخفيض هامش الخطأ في اتخاذ قرار النجاح والرسوب دون تدخل الفاحص .

وأوضح السيد بهروزيان أن مشروع خدمة سلامة المركبات الثقيلة يهدف إلى رفع كفاءة المركبات الثقيلة ومستوى أمان الطرق ومراقبة سلوك السائقين عن طريق تركيب أجهزة رقابة عن بعد .

وقال عبد المحسن إبراهيم يونس المدير التنفيذي لمؤسسة القطارات رئيس لجنة المواصلات الذكية والمستدامة إن اللجنة أنجزت عددا من المشاريع والمبادرات أحدثها مبادرة التأجير الذكي للمركبات بالساعات التي أُطلقَت في يناير الماضي بالتعاون مع القطاع الخاص وتَتلخص هذه الخدمة الذكية في بحث المتعامل عن أقرب مركبة متوفرة من مجموع 200 مركبة من خلال حجزها وتشغيلها عن طريق تطبيق ذكي إضافة إلى تطبيق التاكسي الذكي الذي أُطلقَ عام 2015 حيث سيجري من خلاله البحثَ عن أقرب مركبة أجرة متوفرة بشكل آلي وسهل. ومن المبادرات التي تم إنجازها الشاشات التفاعلية في محطات المترو التي أُطلقَت عام 2015 وبلغ عددها 50 شاشة في 23 محطَة مترو والمول الذكي الذي أُطلق العام الماضي في 5 محطات مترو ونظام وجهتي أو مُخَطِّط الرحلات الذي وصل عدد عملياته العام الماضي إلى 303 ملايين معاملة . من جانبه قال حسين البنا مدير إدارة تنفيذي للمرور نائب رئيس لجنة البنية التحتية للطرق الذكية وإدارة المرور تهدف الهيئة إلى توفير بيئة مرورية ذكية لمستخدمي الطرق والمتعاملين والارتقاء بالخدمات وتبسيطها ولتحقيق هذه الهدف نفذت الهيئة حزمة من المشاريع والمبادرات منها المرحلة الأولى من مشروع المواقف الذكية في منطقة الرقة وشارع الشيخ زايد الذي يقدم خدمة ذكية جديدة توفر من خلالها معلومات عن عدد المواقف الشاغرة في المواقف العامة باستخدام التطبيق الذكي إضافة إلى عرضها على لوحات إلكترونية في الشارع وهو ما يسهم في تقليل الازدحام المروري الناتج عن البحث عن مواقف بتوفير المعلومات للعملاء عن حالتها قبل التوجه إلى هذه المناطق ومشروع أنظمة الإنارة الذكية للطرق حيث جرى تطبيق نظام الإنارة الذكي على أكثر من 200 عمود إنارة على جسر قناة دبي المائية في شارع الشيخ زايد ومبادرة التسوق الذكي للمشاة على الطرق . وأضاف توفر مبادرة إشارة المشاة الضوئية الذكية إمكانيات خاصة تزيد الوقت المخصص للمشاة بشكل فوري حسب الحالات التي تستدعي ذلك حيث تقوم هذه الأنظمة بتعديل توقيت الإشارة الضوئية أوتوماتيكياً على أساسها من خلال مجسات خاصة تقوم بقراءة حركة المشاة على الأرصفة قبل وخلال العبور . من جانبه استعرض عبد الله البستكي مدير إدارة استراتيجية وحوكمة التقنيات الاستراتيجية الرقمية الشاملة للهيئة للسنوات الخمس القادمة 2017 .2021 التي تتواءم مع استراتيجية الهيئة والاستراتيجيات الحكومية ومنها خطة دبي 2021 والاجندة الوطنية وتتكامل مع الاستراتيجيات التخصصية الداخلية في الهيئة. وقال انه تم عمل مقارنات معيارية مع جهات عالمية رائدة في مجال الطرق والمواصلات لتحديد أهم وأحدث التقنيات العالمية لتحديد مجالات الاستفادة وتتلخص رسالة الاستراتيجية في أن تكون هيئة الطرق والمواصلات الرائدة عالمياً في تطبيق التقنيات الرقمية للطرق والمواصلات وترتكز الاستراتيجية على ثلاثة محاور رئيسة هي الابتكار والاستدامة والناس وتم وضع ستة محاور استراتيجية هي إسعاد الناس والكفاءة التشغيلية واستدامة الأصول وتقديم الخدمات والتركيز على المعلومات والريادة في الابتكار.

تكريم المدارس المشاركة في حماية «الغاف» بالشارقة

•• الشارقة–وام:

كرمت هيئة البيئة والمحميات الطبيعية في الشارقة امس أفضل خمسة برامج مميزة ومبتكرة تتعلق بأشجار الاستدامة " الغاف «.

وتعود البرامج لمدارس شاركت في مبادرة أشجار الغاف التي تنظمها الهيئة للسنة الثانية على التوالي بهدف تثقيف وتعريف طلبة المدارس بأهمية هذه الشجرة ومكانتها كثروة طبيعية وقومية مهمة في دولة الإمارات وذلك على مستوى مدارس الإمارات بصورة عامة ومدارس الشارقة بصورة خاصة.

وقالت سعادة هنا سيف السويدي رئيس هيئة البيئة والمحميات الطبيعية في الشارقة ان الهدف من إطلاق مبادرة شجرة الاستدامة الغاف هو غرس قيم السلوك البيئي الإيجابي لدى طلبة المدارس للمحافظة على شجر الغاف وحمايته من التقطيع والتحطيب الجائر نظرا لفوائده واستخداماته العديدة كمصدر غذاء ودواء كان ولا زال يستخدم من قبل الأجداد والناس وبعض أفراد المجتمع حتى اليوم . مشيرة إلى أهمية تثقيف الطلبة حول شجرة الغاف وتزويدهم بمعلومات مهمة وأساسية عن مميزاتها وفوائدها الطبية العديدة . ويتلخص جوهر مبادرة أشجار الغاف في إشراك المدارس بتنظيم وتطبيق برنامج أنشطة تثقيفية مبتكرة حول هذه الأشجار ليتم في نهاية الفترة الزمنية المحددة لتطبيق المبادرة وتقييم جميع البرامج المقدمة للهيئة بناء على معايير خاصة ومن ثم يتم اختيار وتكريم أفضل خمسة برامج متميزة .

دبي كانفس للرسم ثلاثي الأبعاد ينطلق الأربعاء وحتى 7 مارس في سيتي ووك

•• دبي –وام:

ينطلق يوم غدا الأربعاء الأول من مارس المقبل مهرجان دبي كانْفَس 2017 للرسم ثلاثي الأبعاد، الذي ينظمه "براند دبي"، الذراع الإبداعي للمكتب الإعلامي لحكومة دبي، بالشراكة مع "مراس"، وحتى السابع من مارس في منطقةَ سيتي ووك بمشاركة نخبة مميزة من الفنانين العالميين والإماراتيين في دورته الثالثة التي ستتضمن هذا العام وللمرة الأولى جائزة "دبي كانْفَس" التي تعد المنصة الوحيدة في العالم لتكريم مبدعي هذا الصنف الفني والاحتفاء بأعمالهم المميزة.

وبهذه المناسبة، أعربت سعادة منى غانم المرّي، المدير العام للمكتب الإعلامي لحكومة دبي رئيس اللجنة التنظيمية للمهرجان، عن اعتزاز براند دبي بتنظيم هذا المهرجان للعام الثالث على التوالي، خاصة وأنه تمكن خلال تلك الفترة الوجيزة من أن يفسح لنفسه مكاناً مميزاً على الأجندة الثقافية الغنية لدولة الإمارات، وبات يشكل إحدى الفعاليات الإبداعية المميزة في المنطقة، بما يستقطبه من فنانين ذوي شهرة واسعة عالمياً وما يقدمه من أعمل فنية ذات مستوى إبداعي رفيع. وقالت سعادتها : "يتمثل أحد الأهداف الرئيسة لـ "دبي كانْفَس" في تجسيد العلاقة بين دبي والإبداع بوصفه احتفالية تعتمد في جوهرها على الابتكار، تقام في مدينة ارتبطت مسيرة البناء والتطوير فيها بالأفكار المتفردة، كما استلهمنا الفكرة الرئيسة للحدث هذا العام من نهج دولة الإمارات وفكر قيادتنا الرشيدة، إذ اخترنا "السعادة" محوراً رئيساً تدور حوله أفكار الأعمال التي يتضمنها المهرجان في هذه الدورة، لنفتح المجال أمام الفنانين المشاركين للتعبير عن مفهوم السعادة كل وفق انطباعاته وتصوراته وأفكاره". وأضافت المري : "نسعى من خلال الدورة الحالية إلى مواصلة النجاح الذي حققه "دبي كانْفَس" في العامين الماضيين، وتقديم دورة متميزة نأمل أن تكون عند حسن ظن جمهور المهرجان الذي نعتز بمشاركتنا في تعريفه بأحد الفنون التي لم يعهدها على مثل هذا النطاق من قبل في دولتنا وربما المنطقة على اتساعها، إذ باتت اليوم شريحة كبيرة من المجتمع على دراية بفن الرسم ثلاثي الأبعاد وهو ما نلمسه من خلال ما نتلقاه من استفسارات حول موعد انعقاد المهرجان وأسماء المشاركين فيه، ونتطلع للترحيب بالجميع على مدار أسبوع حافل بالإبداع والأنشطة المتنوعة". وأعلن "براند دبي" عن الجدول الكامل للفعاليات التي ستشهدها الدورة الثالثة من المهرجان والتي ستبدأ يومياً اعتباراً من الساعة الرابعة عصراً وحتى العاشرة مساء خلال أيام الأسبوع، ومن العاشرة صباحاً حتى منتصف الليل خلال يومي الجمعة والسبت، على مدار الأسبوع الأول من مارس في قلب "سيتي ووك" دبي وتحديداً في ساحة "ملتقى الأضواء».

وسيكون جمهور المهرجان على موعد مع مجموعة متنوعة من الفعاليات التي تمتد طوال فترة انعقاده وتشمل ورش العمل المتخصصة والتي يقدمها المهرجان بالتعاون مع عدد من الجهات الرائدة المعنية بالمشهد الإبداعي في إمارة دبي وفي مقدمتها "المكتب الثقافي" لسمو الشيخة منال بنت محمد بن راشد آل مكتوم، رئيسة مؤسسة دبي للمرأة، و"آرت دبي"، و"مسرح دبي الاجتماعي ومركز الفنون"، ومركز "مرايا للفنون"، و"ستريت آرت نيوز"، و"ذي ماين جاليري"، إضافة إلى نخبة من أشهر فناني الرسم الأبعاد العالميين المشاركين هذا العام.

وتأكيداً على قيمته كحدث ثقافي عائلي لا يقتصر فقط على محبي الفنون وهواة الرسم، سيتضمن المهرجان، إسوة بدورتيه الماضيتين، باقة متنوعة من الأنشطة الترفيهية التي تقدم أشكالاً فنية حديثة من الموسيقى والاستعراضات التي لا تبتعد كثيرا عن فكرة المهرجان وتربطها به رابطة الإبداع الذي تتسم بها كل تلك العروض وتمثل عامل جذب شيق وممتع لكافة الأعمار. وأوضحت ميثاء بوحميد، مدير "براند دبي"، أن المهرجان أصبح منصة معروفة إقليمياً وعالمياً، في الأوساط الفنية، تجمع بين أشهر فناني العالم المتخصصين في الرسم ثلاثي الأبعاد، وتعمل على تقريب العديد من الأشكال الفنية الحديثة لجمهور المنطقة عموماً ومحبي الفنون على الوجه الخصوص، منوهةً أن الهدف من الفعاليات المصاحبة للمهرجان هو إثراء الحدث وما يقدمه من قيمة مضافة لمرتاديه، حيث أن ورش العمل الفنية تضيف طابعاً تثقيفياً للمهرجان بما تطرحه من موضوعات متنوعة تغطي مختلف تقنيات فن الرسم ثلاثي الأبعاد، إضافة إلى العديد من الأشكال الفنية الحديثة والتي يقدمها نخبة من المؤسسات الفنية والثقافية الرائدة في الدولة، فيما تضفي الأنشطة المصاحبة على الحدث طابعاً ترفيهياً وأجواء عائلية.

وخلال فعاليات الدورة الثالثة من المهرجان سيتم تقديم باقة متنوعة من ورش العمل الفنية المتخصصة التي يلقيها خبراء من جهات لها بصمتها الواضحة وأثرها الإيجابي الكبير في الساحة الفنية والإبداعية في دبي وفي مقدمتها "المكتب الثقافي" لسمو الشيخة منال بنت محمد بن راشد آل مكتوم، و"آرت دبي"، إذ كان لتعاونهم كبير الأثر في بناء هذه الأجندة الحافلة بالفعاليات التثقيفية التي تمنح المهرجان بعداً معرفياً مهماً. وأضافت بوحميد : "يسعدنا كذلك أن يكون من بين الجهات المشاركة في دعم ورش العمل هذا العام مراكز متميزة ولها اسمها في عالم الفنون داخل الدولة مثل مركز مرايا للفنون، و"ستريت آرت نيوز"، و"ذي ماين جاليري" وستقدم من خلال تلك الورش معلومات قيمة عن تقنيات الرسم المختلفة، في حين سيقوم الفنانون العالميون المشاركون في الدورة الحالية وعلى رأسهم الفنان البرتغالي الكبير "أوديث"، والهولندي "ليون كير" الذي يعد من أبرز رواد الرسم ثلاثي الأبعاد في العالم بتقديم ورش عمل عن مختلف تقنيات الرسم ثلاثي الأبعاد وكيفية تطوير الفنان لموهبته وقدراته الفنية».

وتوجهت بوحميد بالشكر لكافة الجهات التي ستشارك في تقديم ورش العمل مشيدة بدورهم في إثراء المهرجان من خلال مشاركتهم الفعالة، ودعت الجمهور لاسيما هواة ومحبي الفنون إلى التسجيل لحضور تلك الورش بما لها من قيمة للهاوي والمحترف على حد سواء والتي يمكن التعرف على الجدول الكامل لها من خلال الموقع الإليكتروني«file:///C:\Users\abdulmonem\AppData\Local\Microsoft\Windows\INetCache \Content.Outlook\EMBEH4P3\www.branddubai.com»www.branddubai.com،«file:///C:\Users\abdulmonem\AppData\Local\Microsoft\Windows\INetCache \Content.Outlook\EMBEH4P3\www.dubaicanvas.ae»www.dubaicanvas.ae،وحساب "براند دبي" على انستغرام، مشيرة إلى أن ورش العمل تقدم مجاناً رغبة من "براند دبي" في زيادة صلة المجتمع بالإبداع متجسداً في أحد تجلياته المتمثلة في فن الرسم ثلاثي الأبعاد الذي يركز عليه المهرجان. وتتدرج موضوعات ورش العمل ودرجة صعوبتها لتناسب المحترفين والهواة، حيث تغطي مجموعة من الورش المبادئ والتقنيات الأساسية للرسم ثلاثي الأبعاد، فيما يتناول البعض الأخر موضوعات أكثر تخصصاً مثل الرسم على القماش، وأنواع التظليل ودرجاته، وما يضفيه على العمل الفني أبعاد من خلال إبراز لمساقط الإظلام والإضاءة ودورها المهم عند تطوير رسومات الخداع البصري بأنواعه المختلفة .. كما سيتم تناول طريقة عمل الفنانين الإيطاليين الأوائل "المادوناري" بوصفها المنبع الرئيس لفن الرسم ثلاثي الأبعاد.

ويقدم المهرجان لزواره باقة متنوعة من العروض الترفيهية التي تشمل العروض الموسيقية الحية، واستعراضات "الباركور"، ليكون الجمهور بذلك على موعد مع احتفالية إبداعية وفنية تناسب كافة أفراد العائلة وتقدم لهم الفن الإبداعي والترفيه في مكان واحد.

سفير الدولة يلتقي المنسقة الخاصة للأمم المتحدة في لبنان

•• بيروت –وام:

استقبل سعادة حمد سعيد الشامسي سفير الدولة لدى بيروت سيغريد كاغ المنسقة الخاصة للأمم المتحدة في لبنان امس بمقر السفارة في العاصمة اللبنانية.

جرى خلال اللقاء استعراض الأوضاع الراهنة على المستويين السياسي والأمني محليا واقليميا والتطرق الى الجانب الانساني والتنموي والتربوي الذي توليه الامارات أولوية قصوى في سياستها الخارجية من خلال تقديم الدعم المطلوب للنازحين السوريين والفلسطينيين والجهات المتضررة في لبنان.

وأكد سعادة السفير الشامسي أهمية الدور الذي يقع على عاتق المنظمات الدولية وضرورة دعمها وتوفير كافة السبل لإنجاح مهامها لأن تحسين الظروف الحياتية ومساعدة الإنسان يجب أن تحتل سلم الأولويات الدولية والمحلية.

وأشادت منسقة الأمم المتحدة بالمساعدات التي تقدمها دولة الإمارات في لبنان والمنطقة وفاعلية ما تقوم به على مختلف الصعد خاصة مع تفاقم أزمة النزوح وتداعياتها وتأثيرها على الوضع الداخلي، مشددة على بذل كافة الجهود الممكنة والداعمة في سبيل خلق بيئة أفضل رغم المسؤوليات الجمة والتحديات التي تواجهها المنظمات والدول في هذا الإطار.

سفير الدولة غير المقيم يشارك في احتفالات استقلال استونيا

•• استونيا –وام:

شارك سعادة سلطان راشد سلطان الكيتوب النعيمي سفير دولة الإمارات غير المقيم لدى جمهورية استونيا في احتفالات الذكرى التاسعة والتسعين لعيد استقلال البلاد .

والتقى سعادة السفير الكيتوب فخامة رئيسة الجمهورية كريستي كاليولايد ونقل لفخامتها تهنئة وتحيات صاحب السمو الشيخ خليفة بن زايد آل نهيان رئيس الدولة "حفظه الله" وصاحب السمو الشيخ محمد بن راشد آل مكتوم نائب رئيس الدولة رئيس مجلس الوزراء حاكم دبي "رعاه الله" وصاحب السمو الشيخ محمد بن زايد آل نهيان ولي عهد أبوظبي نائب القائد الأعلى للقوات المسلحة وتمنيات سموهم إلى الشعب الاستوني أصدق التمنيات بالمزيد من التقدم والرخاء.

كما التقى سعادة السفير سلطان بن راشد الكيتوب وزير الخارجية الاستوني معالي سفن ميكسر .

وبحث الجانبان العلاقات الثنائية وسبل تعزيز وتوسيع التعاون بين دولة الإمارات وجمهورية استونيا في مختلف المجالات لما فيه مصلحة الشعبين.

قنصل عام الدولة يلتقي نائبة المدير العام لمكتب الشؤون الخارجية لمدينة شينجن الصينية

•• كوانغ جو-وام:

التقى سعادة رحمة بن عبدالرحمن الشامسي قنصل عام الدولة في كوانغ جو بجمهورية الصين الشعبية سعادة تان فو ينغ نائبة المدير العام لمكتب الشؤون الخارجية لمدينة شينجن الصينية. وتم خلال اللقاء مناقشة العلاقات الثنائية بين البلدين وسبل دعمها وتطويرها في المجالات كافة. وأكد الجانبان أهمية مواصلة تعزيز العلاقات المتميزة بين البلدين ومدينة شينجن في الجنوب الصيني بشكل خاص. حضر اللقاء السيد يانغ قوي تشيان مدير إدارة الشؤون الآسيوية والسيدة زهانغ لين نائبة مدير إدارة الشؤون الآسيوية بمكتب الشؤون الخارجية لمدينة شينجن الصينية.

دائرة القضاء بأبوظبي تطلق خطط عملها التشغيلية للعام 2017

•• أبوظبي-وام:

أطلقت دائرة القضاء في أبوظبي خطط العمل للعام الحالي 2017 في إطار تنفيذ استراتيجية إمارة أبوظبي 2016-2020 وبما يواكب طموحات الدائرة في الدمج بين كافة المحاور التطويرية.

تأتي الخطة تكاملا بين العمل القضائي والإداري نحو تحقيق أهدافها الاستراتيجية في قضاء عادل وناجز وخدمات عدلية وفق أرقى الممارسات العالمية.

وأكد سعادة المستشار يوسف سعيد العبري وكيل دائرة القضاء في أبوظبي أن دائرة القضاء تعمل وفق توجيهات سمو الشيخ منصور بن زايد آل نهيان نائب رئيس مجلس الوزراء وزير شؤون الرئاسة رئيس دائرة القضاء في أبوظبي بتقديم أفضل الخدمات القضائية والعدلية بما يساهم في تحقيق رؤية أبوظبي عبر ارساء قضاء عادل وناجز يقوم على سيادة القانون وجودة الأداء ويرسي دعائم الأمن والاستقرار المجتمعي والاقتصادي في إمارة أبوظبي.

ولفت سعادة المستشار العبري إلى أن خطط العمل المعتمدة للعام الحالي تم وضعها على مستوى 25 وحدة تنظيمية.

مشيرا إلى العديد من التحسينات التي تم إدخالها على خطط عمل الإدارات تلبية لمتطلبات التميز المؤسسي واشتراطات استمرارية الأعمال والتحول الرقمي للخدمات. كما احتوت الخطط المختلفة على أكثر من 12 عملا تطويريا و32 مشروعا تشغيليا علاوة على 11 من المشاريع المدرجة بخطة إمارة أبوظبي.

وحول قياس وإدارة الأداء أوضح وكيل دائرة القضاء في أبوظبي أن الخطط اشتملت على أكثر من 130 مؤشرا تشغيليا و10 مؤشرات تطويرية و10 مؤشرات موحدة على مستوى الإدارات الخدمية بالإضافة إلى المؤشرات الاستراتيجية المعتمدة بخطة الإمارة .

ونوه سعادته إلى أن الدائرة تعمل على تحقيق طموحاتها في الدمج بين كافة المحاور التطويرية والتكامل بين العمل القضائي والإداري في إطار استراتيجيتها في تجويد الأداء نحو تطبيق أفضل الممارسات العالمية في تقديم الخدمات العدلية والقضائية.

كهرباء دبي تنال شهادة المواصفة الأوروبية لنظام إدارة الابتكار

••دبي -وام:

حصلت هيئة كهرباء ومياه دبي على شهادة المواصفة الأوروبية لنظام إدارة الابتكار CENTS 16555-1-2013 الصادرة عن هيئة "لويدز ريجستر البريطانية" وذلك عن إنجازها المتعلق بإعداد وتطبيق نظام متكامل لإدارة الابتكار وفقاً للإرشادات والمتطلّبات ذات العلاقة بالمواصفة الدولية.

وقال سعادة سعيد محمد الطاير العضو المنتدب الرئيس التنفيذي لهيئة كهرباء ومياه دبي ان جهود الهيئة في مجال الابتكار تنسجم مع جهود القيادة الرشيدة لاستشراف المستقبل والاستعداد للمتغيرات بما في ذلك الاستراتيجية الوطنية للابتكار التي أطلقها صاحب السمو الشيخ محمد بن راشد آل مكتوم نائب رئيس الدولة رئيس مجلس الوزراء حاكم دبي رعاه الله لجعل دولة الإمارات من بين الدول الأكثر ابتكاراً على مستوى العالم بحلول العام 2021 واستراتيجية دبي للابتكار التي اعتمدها سمو الشيخ حمدان بن محمد بن راشد آل مكتوم ولي عهد دبي رئيس المجلس التنفيذي رئيس مجلس أمناء مؤسسة دبي للمستقبل لجعل دبي المدينة الأكثر ابتكاراً في العالم.

وأوضح ان الحصول على شهادة المواصفة الأوروبية للابتكار ، وهي المواصفة الأولى عالميا في مجال بناء نظام إداري متكامل لدعم الابتكار يمثل ترجمةً حقيقيةً لإيماننا الراسخ بدور الابتكار المحوري في تذليل العقبات ومواجهة شتى التحديات المحتملة وتحويلها إلى فرص مواتية لتطوير خدمات وحلول مستدامة من شأنها رفع مستوى سعادة ورضا المجتمع والمساهمة بفعالية في بناء مستقبل أفضل وأكثر إشراقاً واستدامة للأجيال القادمة.

وقال : تؤمن الهيئة بأن المنظومة المؤسّسية المتكاملة للابتكار تتمثّل في تنمية مفهوم الابتكار ونشر

ثقافة الإبداع على المستوى الفردي والمؤسّسي ، للارتقاء بآليات العمل وإحداث تطوير شامل في جودة الخدمات المقدّمة للمتعاملين بما ينسجم مع توجيهات حكومة دبي لتحقيق أعلى درجات التميّز والحرفية والكفاءة في تقديم الخدمات عالية المستوى وتشجيع ثقافة التميّز والإبداع والابتكار المؤسّسي ضمن القطاع الحكومي .

واكد ان الابتكار دعامة أساسية لدفع عجلة التطوير المستمر ولذلك تولي الهيئة جل اهتمامها للارتقاء بالقدرات المعرفية والإبداعية وتوفير بيئة عمل محفّزة للتميّز والإبداع والابتكار المؤسّسي ، مشيرا الى ان الابتكار لدى الهيئة يشكل ثقافة راسخة في جميع الجوانب الإدارية والتشغيلية والخدماتية ويأتي تطوير المنظومة المؤسّسية المتكاملة للابتكار في الهيئة ليمثّل إضافةً نوعيةً إلى مساعيها المتحورة حول دعم القدرات والطاقات الإبداعية التي تحتضنها من خلال توفير بيئة عمل إيجابية لتنمية المهارات والمواهب لدى كوادر الهيئة البشرية وتزويدهم بالأدوات والبرامج المبتكرة لإكسابهم خبرات ومعارف جديدة تحقيقاً لخطّة دبي 2021 الرامية إلى جعل الإمارة حاضنة لأفراد مبدعين وممكنين ملؤهم الفخر والسعادة.

وأضاف الطاير انسجاماً مع توجيهات صاحب السمو الشيخ محمد بن راشد آل مكتوم رعاه الله باعتماد أجندة دبي للمستقبل وإطلاق سموه لمؤسسة دبي للمستقبل للإشراف على تنفيذها من أجل استشراف وصناعة مستقبل القطاعات الاستراتيجية في دولة الإمارات عموماً ودبي تحديداً نعمل في الهيئة على تعزيز المسار الاستراتيجي المتكامل المنبثق من أجندة دبي المستقبل لإنشاء أكبر مسرعة أعمال حكومية في العالم عبر إطلاق مركز تفاعلي للابتكار في مجمع محمد بن راشد آل مكتوم للطاقة الشمسية مجهز بأحدث تقنيات الطاقة المتجددة والنظيفة لصقل القدرات الوطنية في مجال الطاقة وتعزيز الميزة التنافسية للأعمال من خلال حاضنات تقوم بابتكار نماذج وحلول لتطوير تقنيات الطاقة المتجددة ودعم مسيرة تطوير القطاع في المنطقة بشكل عام. وأكد حرص سعادة سعيد محمد الطاير العضو المنتدب الرئيس التنفيذي لهيئة كهرباء ومياه دبي حرص الهيئة على دعم مبادرة مسرعات دبي المستقبل من خلال تعزيز جهود البحث والتطوير المستمر ومسايرة

الركب التقني المتسارع والاطلاع المستمر على أحدث التجارب العالمية في مجال أنظمة التشغيل والحوسبة المتنقلة والحوسبة السحابية والبيئة الافتراضية وأنظمة التوزيع وهندسة البرمجيات وإنترنت الأشياء والروبوتات والبيانات المفتوحة والكبيرة واستخدامات الطائرات بدون طيار في قطاعات الطاقة والمياه بما يحقق رؤيتنا وخططنا الاستراتيجية في عدة مجالات أهمها الشبكات الذكية للطاقة والمياه. واختتم الطاير بالقول نتبنّى في هيئة كهرباء ومياه دبي خطة استراتيجية للعام 2021 يشكّل الابتكار حوالي 40 في المائة من محاورها الرئيسة وهو ما ينسجم مع مساعينا الحثيثة لدفع عجلة الابتكار المؤسسّي وتمكين الهيئة من الوصول إلى الأهداف المرجوة ودعم التوجيهات السديدة للقيادة الرشيدة المتمحورة حول دفع عجلة التنمية المستدامة والنهضة الحضارية في دولة الإمارات. وتتمثّل آليات عمل شهادة المواصفة الأوروبية للابتكار في تحديد المتطلّبات اللازمة لنظام إدارة الابتكار في أي مؤسّسة بما يتوافق مع طبيعة عمل هذه المؤسّسة والاستراتيجيات والنظم الإدارية التي تعتمدها كما تعمل على ترابط العناصر المؤسّسية بما يدعم ويحقّق رؤية المؤسّسة فيما يتعلق بمجال الابتكار.

تطلقها مؤسسة الشارقة للإعلام في ثماني فئات

جائزة أبْدِعْ تدعم مواهب الطلبة في إنتاج التقرير المرئي

•• الشارقة-الفجر:

تتجاوز مؤسسة الشارقة للإعلام دورها الصحفي والإخباري والإعلامي، لتفتح الباب أمام الطاقات الإعلامية الصاعدة، وتتيح لهم فرصة الإعلان عن مؤهلاتهم، وخبراتهم، فتطلق الدورة الأولى من جائزة (أبدع) لأفضل تقرير إعلامي مرئي.

تحقق المؤسسة من خلال الجائزة جملة من الأهداف، فتعزز المبادئ المهنية والعمل الحرفي في الوسط الإعلامي، من خلال التقرير المرئي، الذي يعد واحداً من الفنون الإعلامية الشاملة، من حيث بنائه على النص، والصورة، والإخراج، والصوت، والمصدر وغيرها، وتحفز الجائزة الطاقات الإبداعية والمهنية لطلبة الجامعات والمعاهد في إمارة الشارقة للانخراط في العمل الإعلامي، وتحفيزهم للارتقاء بمواهبهم وقدراتهم، ليحملوا الريادة المستقبلية للإعلام المحلي.

نجحت الجائزة -رغم أنها تطلق نسختها الأولى في لفت أنظار الكثير من طلبة الجامعات والمعاهد الذين أبدو رغبتهم في التسجيل بالجائزة، وتجلى ذلك في حجم الإقبال على المشاركة سواء من خلال طلبات التقديم

المباشرة، أو عبر الموقع الإلكتروني الذي أطلقته المؤسسة خصيصاً لهذه الجائزة.

ووزعت المؤسسة فروع الجائزة على ثماني فئات، حيث رصدت لها مبلغاً يتجاوز 150 ألف درهم، فجاءت مقسومة على: جائزة أفضل فكرة، وأفضل إعداد، وأفضل تقديم أو تعليق، وأفضل تصوير، وأفضل إخراج، وأفضل عمل فني متكامل المركز الأول والمركز الثاني والمركز الثالث. ويتولى تحكيم الجائزة لجنة متخصصة تضم مجموعة من الخبراء والإعلاميين والمخرجين، حيث يترأس الدكتور علي قاسم الشعيبي لجنة التحكيم، التي تضم في عضويتها كلاً من المخرجة الإماراتية نهله الفهد، والمخرج الإماراتي محمد سعيد حارب، وابتسام الشايب.

وفي هذا الصدد، يقول نجم الدين هاشم، مدير جائزة "أبدع": "يعتبر الإبداع والابتكار ركيزة أساسية في العمل الإعلامي، الذي يعد عيناً مهمة على مختلف قضايا المجتمع، ولهذا سعت مؤسسة الشارقة للإعلام منذ تأسيسها إلى تحفيز الإبداع لدى كافة طواقمها العاملة في صناعة التقارير المرئية، ومن خلال هذه الجائزة تمد يدها إلى كافة المواهب الشابة لتعبر عن إمكانياتها وطاقاتها الإبداعية، بحيث تضمن لهم إمكانية دخول القطاع الإعلامي بحرفية ومهنية».

ويضيف: "فكرة الجائزة الأساسية هي تمكين الشباب في ترجمة أفكارهم ونظرتهم من خلال إنجاز مجموعة من التقارير التلفزيونية القادرة على نقل نبض الشارع والمجتمع بشفافية خالصة، وتمتلك بين دقائقها فكراً منيراً يعبّر عن مختلف قضايا الشباب والمجتمع". مؤكداً أن مؤسسة الشارقة للإعلام تعوّل على الطاقات الشابة لاجتياز اختبارات الجائزة بكفاءة عالية.

ويقول: "نحن نعيش في دولة تعودت أن تكون منفتحة على الآخر، وأن تكون بيئة حاضنة للابتكار والإبداع، وهو ما نتطلع إليه في كافة المواهب الشابة التي تطمح لدخول القطاع الإعلامي».

ويوضح: "تكمن أهمية هذه النوعية من التقارير في امتلاكها القدرة على مواكبة إيقاع الشارع السريع، والتماس الأفكار الجميلة التي يمكن من خلالها ايصال المعلومة إلى المتلقي مباشرة وبكل سهولة، ويأتي اختيارنا للتقرير المرئي أساساً لجائزة "أبدع"، كونه أحد من أهم الأساليب التي يعتمدها الإعلام لتقديم قصصه الخبرية للمجتمع، حيث يتضمن الكثير من التفاصيل المتعلقة بالحياة اليومية».

وتستهدف جائزة "أبدع" لأفضل تقرير مرئي، فئة طلبة الجامعات والمعاهد المعتمدة في إمارة الشارقة، وتضع قائمة من الشروط هي: أن يكون المشارك طالباً في إحداها، وأن يعمل على تقديم تقرير لا تتجاوز مدته الثلاث دقائق، وأن يكون مضمون التقرير مبنياً على الفكرة المطروحة، وعدم التعاون مع شركات الإنتاج الفنية الخارجية، وذلك بهدف تعزيز الصلة بين الطلبة أنفسهم والبيئة المحيطة بهم، علماً بأن كافة التقارير الفائزة في المسابقة، سيتم بثها على كافة القنوات التلفزيونية التابعة للمؤسسة، إلى جانب منح الفائزين فرصة المشاركة في صناعة التقارير المرئية التي يتم إعدادها في قنوات المؤسسة. وفي إطار حملتها الترويجية للجائزة، قامت مؤسسة الشارقة للإعلام بجولات ميدانية شملت عدداً من الجامعات والمعاهد الموجودة في الإمارة، بهدف تعريف الطلبة على طبيعة الجائزة وطرق المشاركة فيها، وتعريفهم بماهية التقرير المرئي والعناصر الواجب توفرها فيه، وعملية إعداده من حيث تحديد الفكرة والموضوع، والترتيب الزمني للتقرير الذي يتطلب أيضاً كتابة نصوص دقيقة، ومؤثرة في المشاهد، وكيفية اختيار وتصوير المشاهد الملائمة للنص، فضلاً عن الاهتمام بجودة الصوت تقنياً وفنياً التي تضمن الحصول على مشاهد حيوية ومؤثرة. يذكر أن مؤسسة الشارقة للإعلام قامت مؤخراً بإطلاق موقع إلكتروني خاص بالجائزة (http://www.smc.ae/abde3) من أجل تمكين الطلبة من المشاركة فيها، وتعبئة النموذج الخاص بالجائزة، إلى جانب رفع ملفات الفيديو مباشرة إلى الموقع، على أن تكون بصيغة Mov أو MP4.

الأمم المتحدة للبيئة تعين أحمد بن شعفار مستشارا دوليا لتطبيق تبريد المناطق في العالم

•• دبي -وام:

عين برنامج الأمم المتحدة للبيئة سعادة أحمد بن شعفار الرئيس التنفيذي لمؤسسة الامارات لأنظمة التبريد المركزي "إمباور" مستشارا دوليا لتطبيق تبريد المناطق في العالم وذلك ضمن المبادرة العالمية تطوير تبريد المناطق في المدن الحديثة.

تأتي هذه الخطوة تقديرا للمساهمة القيمة لسعادة أحمد بن شعفار في اجتماع اللجنة التوجيهية الثاني للمبادرة العالمية تطوير تبريد المناطق في المدن الحديثة " التابعة لبرنامج الأمم المتحدة للبيئة الذي انعقد في مدينة "بروكسل" إلى جانب سعي إمباور الدؤوب كشريك لهذه المبادرة وما يتضمن ذلك من رعاية وخبرة وتدريب وأنشطة أخرى ذات صلة. وقال ابن شعفار بهذه المناسبة ان هذا الاختيار يعكس دور "إمباور" بشكل خاص وإمارة دبي ودولة الإمارات بصفة عامة في تعزيز ودعم وتنفيذ حلول ومشاريع خضراء تتسم بكفاءة استهلاكها للطاقة.

وأضاف " لقد تم اختيار دبي من قِبَل برنامج الأمم المتحدة للبيئة كنموذج عالمي في خدمات تبريد المناطق لتطوير المدن الحديثة ، كما شاركت إمباور في العديد من الانشطة والفعاليات البيئية العالمية مثل مؤتمر تغير المناخ COP21 في باريس حيث تم عرض تجربتنا في التصدي لظاهرة تغير المناخ في العالم إضافة الى تسليط الضوء على مساهمة دبي البارزة في العالم للحفاظ على الموارد الطبيعية لكوكب الأرض.

وأعرب برنامج الأمم المتحدة للبيئة عن رغبته في الاستفادة من خبرة سعادة أحمد بن شعفار في الابتكار والتوجيه الأمثل في تعميم خدمات تبريد المناطق في العالم حيث أن "إمباور" تطوّر مبادئ توجيهية وتقنيات ذكية وخضراء مثل تقنيات معالجة مياه الصرف الصحي وتخزين الطاقة الحرارية والعمليات الخدماتية المركزية المصاحبة لعمليات تبريد المناطق.

وسيساهم سعادة أحمد بن شعفار ضمن المبادرة العالمية "تطوير تبريد المناطق في المدن الحديثة" كمستشار دولي في عدة مجالات منها تقديم المشورة بشأن التوجه الاستراتيجي للمبادرة وتقديم المشورة للحكومات والمطورين والمرافق والمستهلكين والمؤسسات المالية في المنطقة التي تتبع سياسة تبريد مناطق والتمويل وما يخص ذلك من نماذج الاعمال التجارية وذلك من خلال البعثات وورش العمل.

كما سيساهم ابن شعفار في تنفيذ رؤية واضحة لرفع مستوى الوعي حول المبادرة بالإضافة الى الترويج وحشد الدعم لها من دول جديدة ومدن وشركاء آخرين.

ومن منطلق كونها أكبر شركة تبريد مناطق في العالم وتأكيداً على دورها الريادي باعتبارها عضواً في جمعية طاقة المناطق العالمية فإن "إمباور" قد تم تسميتها مسبقاً كشريك في المبادرة العالمية "تطوير تبريد المناطق في المدن الحديثة" التابعة لبرنامج الأمم المتحدة للبيئة حيث جاء ذلك بناء على مساهمة كبيرة من قبل شركة "إمباور" في مناسبات عالمية كثيرة.

وشارك سعادة أحمد بن شعفار في إتفاقية الإطار للأمم المتحدة الـ 21 لتغيير المناخ COP21 حيث ناشد المشاركين في المؤتمر بالأخذ بعين الاعتبار التأثير الإيجابي لنظام تبريد المناطق على المناخ والاستفادة من تجربة شركة "إمباور" في دبي لتعزيز تجربة الإستدامة في أنظمة التبريد.

وتهدف المبادرة العالمية "تطوير تبريد المناطق في المدن الحديثة" لدعم الحكومات في تطوير ورفع مستوى أنظمة طاقة التبريد لتقليل انبعاثات غاز ثاني اوكسيد الكربون.

وتجمع المبادرة الخبراء الأكاديميين وموفري التكنولوجيا والمؤسسات المالية ضمن برنامج طموح مشترك لنشر المعرفة وتنفيذ أفضل النشاطات في هذا المجال حيث أصبحت هذه المبادرة واحدة من اساسيات جهود "طاقة مستدامة للجميع" الخاصة بالأمين العام للأمم المتحدة.

وتصل القدرة الإنتاجية لشركة إمباور إلى أكثر من مليون ومئتي ألف طن من التبريد .. وهي تقدم خدماتها لعدد من المشاريع البارزة في إمارة دبي مثل مجموعة جميرا وجميرا بيتش ريزيدنس ومركز دبي المالي العالمي والخليج التجاري ومدينة دبي الطبية وأبراج بحيرات جميرا ونخلة جميرا وديسكفري جاردنز وابن بطوطة مول وحي دبي للتصميم والمنطقة العالمية للإنتاج الإعلامي وغيرها.

الحكام وعدد من أولياء العهود والشيوخ يحضرون أفراح القواسم

•• الشارقة-وام:

شهد صاحب السمو الشيخ الدكتور سلطان بن محمد القاسمي عضو المجلس الأعلى حاكم الشارقة وصاحب السمو الشيخ حميد بن راشد النعيمي عضو المجلس الأعلى حاكم عجمان وصاحب السمو الشيخ حمد بن محمد الشرقي عضو المجلس الأعلى حاكم الفجيرة وصاحب السمو الشيخ سعود بن راشد المعلا عضو المجلس الأعلى حاكم أم القيوين وصاحب السمو الشيخ سعود بن صقر القاسمي عضو المجلس الأعلى حاكم رأس الخيمة مساء امس حفل الاستقبال الذي أقامه الشيخ محمد بن سعود بن سلطان القاسمي رئيس دائرة المالية المركزية بالشارقة بمناسبة زفاف نجله الشيخ سعود إلى كريمة سمو الشيخ عبدالله بن سالم بن سلطان القاسمي نائب حاكم الشارقة.

حضر الحفل - الذي أقيم في نادي الشارقة للجولف والرماية - سمو الشيخ حمدان بن راشد آل مكتوم نائب حاكم دبي وزير المالية وسمو الشيخ سلطان بن محمد بن سلطان القاسمي ولي عهد ونائب حاكم الشارقة وسمو الشيخ عمار بن حميد النعيمي ولي عهد عجمان وسمو الشيخ هزاع بن زايد آل نهيان نائب رئيس المجلس التنفيذي لإمارة أبوظبي وسمو الشيخ الدكتور سلطان بن خليفة آل نهيان مستشار صاحب السمو رئيس الدولة.

كما حضر حفل الاستقبال الشيخ فيصل بن خالد بن محمد القاسمي والشيخ فيصل بن خالد بن سلطان القاسمي والشيخ سعود بن خالد بن سلطان القاسمي المستشار في مكتب صاحب السمو الحاكم والشيخ عبدالله بن محمد آل ثاني المستشار في مكتب سمو الحاكم والشيخ عصام بن صقر القاسمي المستشار في مكتب سمو الحاكم والشيخ خالد بن عبدالله القاسمي رئيس دائرة الموانئ البحرية والجمارك والشيخ أحمد بن حميد النعيمي ممثل صاحب السمو حاكم عجمان للشؤون الإدارية والمالية رئيس دائرة المالية في عجمان والشيخ عبدالعزيز بن حميد النعيمي رئيس دائرة الأراضي والأملاك بعجمان والشيخ راشد بن حميد النعيمي رئيس دائرة البلدية والتخطيط في عجمان والشيخ راشد بن حمد الشرقي رئيس هيئة الفجيرة للثقافة والاعلام والشيخ مكتوم بن حمد الشرقي والشيخ محمد بن أحمد بن سلطان القاسمي مدير مكتب رئيس مجلس النفط والشيخ صقر بن محمد القاسمي رئيس مجلس الشارقة الرياضي والشيخ خالد بن صقر القاسمي رئيس هيئة الوقاية والسلامة والشيخ خالد بن عصام القاسمي رئيس دائرة الطيران المدني في الشارقة والشيخ محمد بن عبدالله آل ثاني رئيس دائرة الإحصاء والتنمية المجتمعية والشيخ سالم بن عبدالرحمن القاسمي رئيس مكتب سمو الحاكم.

حضر الحفل أيضا عدد من الشيوخ وأصحاب المعالي من الوزراء وكبار المسؤولين من رؤساء ومديري الدوائر والمؤسسات الحكومية والاتحادية والمحلية وأعضاء السلك الدبلوماسي المعتمدين لدى الدولة وأعيان ووجهاء البلاد والمدعوين. و هنأ أصحاب السمو الشيوخ العريس الشيخ سعود بن محمد بن سعود القاسمي مباركين له زفافه ومتمنين له حياة أسرية سعيدة.

حمدان بن محمد بن راشد يقدم واجب العزاء في الشهيد خالد البلوشي وأمل بن عدي

•• دبي -وام:

قدم سمو الشيخ حمدان بن محمد بن راشد آل مكتوم ولي عهد دبي واجب العزاء في الشهيد البطل خالد على جمعة غريب البلوشي من أبناء قواتنا المسلحة الباسلة الذين يدافعون عن الحق والشرعية ضمن صفوف قوات التحالف العربي في اليمن الشقيق .

فقد قام سموه ظهر امس بزيارة مجلس عزاء الشهيد في منطقة الورقاء في دبي حيث قدم صادق عزائه ومواساته إلى أسرة وذوي الشهيد الذي قضى وارتقى شهيدا عند ربه مدافعا عن الحق والشرعية في اليمن راجيا الله العلي القدير أن يتغمده بواسع رحمته ومغفرته ويسكنه مع الابرار والصديقين ويلهم أهله وأنجاله جميل الصبر وحسن العزاء - إنا لله وإنا إليه راجعون - .

ومن ناحية أخرى قدم سمو ولي عهد دبي واجب العزاء في المرحومة أمل بن عدي .

وأعرب سموه خلال زيارته مجلس عزاء الفقيدة في منطقة هور العنز في دبي عن صادق عزائه ومواساته لأسرة المغفور لها بإذن الله تعالى وأن يرحمها رحمة واسعة - إنا لله وإنا إليه راجعون - .

مختبر الطفل المبتكر ساعة من التعلم والمرح

•• رأس الخيمة-الفجر:

شهدت جمعية الإمارات للتنمية الاجتماعية فرع الرمس تفاعلاً كبيراً ومشاركات مكثفة من المؤسسات التعليمية والأكاديمية والمجتمعية ، وتجاوز عدد الحضور أكثر من 250 طالب وطالبة لفعالية "مختبر الطفل المبتكر" الذي نظمته الجمعية بالتعاون مع الشركة العالمية Nutty Scientists .

وصرحت أ. منى المذكور مسئولة فرع الرمس نسعى في الجمعية من خلال هذه الفعالية تسليط الضوء على فئة الاطفال الذين تتراوح أعمارهم بين الـ 8- 13 عاما فهم يمثلون نواة المجتمع و التركيز على الإبداع والبحث العلمي لتحفيز شغف الابتكار و تطوير مهارات الأطفال واليافعين من خلال ورشات علمية وعملية متخصصة توظف فيها التجارب والمشاريع لتنمية قدرات المشاركين على البحث والتحليل و لبناء جيل مبتكر يتميز بالنبوغ والإبداع والثقة، قادر على مواكبة مسارات التطوير في المجالات كافة على مستوى جميع القطاعات داخلياً وخارجياً ، ويعمل مختبر الطفل المبتكر على توفير المساحة العلمية والعملية لتنمية التفكير الإبداعي والابتكاري من خلال تعريضهم لمواقف وأسئلة تحثهم على البحث عن حلول ومن ثم تقييم الحلول واختيار الأنسب منها وتطبيق هذه الحلول بتجارب علمية يطبقونها بنفسهم لينمي هذا الأسلوب حب الاستكشاف والتجربة للحصول على التميز والابتكار في النهاية.

واشتملت الفعالية على شرحا موجزا لشركة Nutty Scientists Dubai عن ابتكاراتهم والهدف منها والمراحل التي مروا بها والفائدة التي تحققت من عروضهم العلمية، كما تضمنت الفعالية عروض في مجال العلوم وتجارب كيميائية وفيزيائية لتحفيز فضول الاطفال واستكشاف العلوم ومنح الطلبة الفرصة كي يقوموا بإجراء التجارب العلمية بأنفسهم بمساعدة فريق عمل متخصص، مما يعينهم على فهم العلوم والتجارب بشكل أفضل، ويوسع مداركهم، وذلك تحقيقا لرؤية دولة الإمارات، الرامية إلى تعريف النشء بالمفاهيم العلمية في مجالات العلوم المختلفة.

وفد هيئة التأمين تطلع على تجربة الإعلام الأمني في وزارة الداخلية

•• أبوظبي-وام:

اطلع وفد من هيئة التأمين على التجربة الرائدة لإدارة الإعلام الأمني في الإدارة العامة للإسناد الأمني بوزارة الداخلية وعلى أفضل الممارسات المطبقة لديها وخاصة فيما يتعلق بآلية عمل مواقع التواصل الاجتماعي للوزارة وتوظيف قنواتها لتعزيز الوعي الأمني والاجتماعي.

ورحب الرائد فواز علي مدير إدارة الإعلام الأمني بالوفد الزائر وقدم لهم نبذة عن الإدارة.

مشيرا إلى أنها تعتبر ذراع الاتصال الحكومي لوزارة الداخلية وتعمل على توظيف الخطاب الاعلامي وسرعة إيصاله للجمهور بمختلف وسائل الإعلام بكل سرعة وشفافية وموضوعية.

وشاهد الوفد فيلما حول إدارة الإعلام الأمني بحضور رؤساء اقسام وأفرع التلفزيون والإذاعة والسمعة المؤسسية بالإدارة حيث عرض الفيلم آلية عملها والخدمات التي تقدمها للجمهور من خلال منظومة متكاملة تشمل كافة أقسامها وأفرعها.

وقدم النقيب علي عبد الكريم المرزوقي رئيس قسم التخطيط الاستراتيجي بالإدارة عرضا عن الهيكل التنظيمي للإدارة واستراتيجيتها والمبادرات الاتحادية الإعلامية التي عملت على تنفيذها.. واستعرض الجوائز المحلية والعالمية التي حصلت عليها الإدارة نتيجة لجهودها في تنفيذ أهداف واستراتيجية وزارة الداخلية.

الحلقة الثانية من «أمير الشعراء» اليوم.. وثلاثة شعراء بانتظار تصويت الجمهور

•• أبوظبي-وام:

تشهد الحلقة الثانية من برنامج " أمير الشعراء " - في موسمه السابع - اليوم الإعلان عن تأهل شاعرين للمرحلة الثانية لينضما للشاعر المصري حسن عامر الذي تأهل في الحلقة الأولى بدرجات لجنة التحكيم.

وينتظر كل من الشاعر ناصر الغساني من سلطنة عمان والشاعرة آلاء القطراوي من فلسطين والشاعرة لطيفة الحساني من الجزائر نتيجة تصويت الجمهور على مدى أسبوع لتتم إضافتها لدرجات لجنة التحكيم.

وتتكون المرحلة الأولى من خمس حلقات .. للجنة التحكيم فيها 50 درجة وللجمهور مثلها ويتنافس في كل حلقة أربعة شعراء ومن كل حلقة تؤهل اللجنة شاعرا .

ويصوت الجمهور على مدى أسبوع .. وأكثر شاعرين يحصلان على أعلى نسبة من درجات التحكيم والجمهور يتأهلان للمرحلة الثانية التي تضم 15 شاعرا.

وتتكون المرحلة الثانية من ثلاث حلقات يتنافس فيها 15 شاعرا يتأهل منهم ستة فقط .. وفي كل حلقة يتأهل شاعر واحد عن طريق اللجنة وآخر يؤهله الجمهور بعد أسبوع من خلال التصويت.

وتنظم لجنة إدارة المهرجانات والبرامج الثقافية والتراثية في أبوظبي الموسم السابع من مسابقة وبرنامج أمير الشعراء خلال الفترة من 21 فبراير وحتى 25 أبريل 2017 بمشاركة 20 شاعرا من 12 دولة عربية وذلك على مسرح شاطئ الراحة في أبوظبي .. ويتم نقل المنافسات على الهواء مباشرة عبر قناتي الإمارات وبينونة مساء كل يوم ثلاثاء .

وأوضح الشاعر حسن عامر - الذي تأهل بدرجات لجنة التحكيم عن الحلقة الأولى بقصيدة "فيما رواه النيل" - أنه كان متابعا لمواسم أمير الشعراء منذ انطلاقتها الأولى والتي أعطت روحا جديدة للشعر العربي الفصيح .. مشيرا إلى أنه كان يترقب الفرصة للوصول إلى منبر مسرح شاطئ الراحة بعد أن اعتكف فترة على نصوصه التي كان يعدها للاشتراك بهذا الحدث.

عبيد الطاير يحضر احتفال القنصلية الكويتية بدبي بعيدها الوطني

•• دبي -وام:

حضر معالي عبيد بن حميد الطاير وزير الدولة للشؤون المالية الاحتفال الذي أقامته القنصلية العامة الكويتية بدبي مساء امس الأول بمناسبة بالعيد الوطني الكويتى الـ 56 والذكرى الـ 26 لتحرير الكويت وذلك بفندق جراند حياه .

وكان في استقبال معاليه وضيوف الحفل سعادة ذياب فرحان الرشيدي قنصل عام دولة الكويت في دبي.

كما حضر الاحتفال سعادة عبدالرحمن غانم المطيوعي مدير مكتب وزارة الخارجية في دبي ومعالي الفريق ضاحي خلفان تميم نائب رئيس الشرطة والامن العام بدبي وقناصل الدول العربية والاجنبية بدبي وعدد من كبار الشخصيات من الامارات والكويت والمقيمين بالدولة .

واطلع معاليه والحضور على معرض صور حول تاريخ العلاقات الاماراتية الكويتية تضمنت لقاءات وزيارات قيادات البلدين .

وقدمت فرقة فنون شعبية كويتية عروضا شعبية شارك فيها الحضور.

مسؤولون ومثقفون : التحالف الأمني خطوة جريئة تشكل تعزيزا لمنظومة مواجهة الجريمة العابرة للقارات

•• أبوظبي-وام:

وصفت فعاليات سياسية وإعلامية دولية وعربية ومحلية إقامة تحالف أمني يكون بمثابة مجموعة عمل دولية لمواجهة الجريمة المنظمة والعابرة للقارات ومقره أبوظبي بالخطوة الجريئة التي تشكل تعزيزا حيويا لمنظومة مواجهة الجريمة المنظمة والعابرة للقارات وتعزيزا لحماية المنافذ.. ويجسد التزام الدول المنظمة للتحالف ومواقفها الثابتة حيال التصدي للجريمة وتوحيد الجهود الدولية في هذا الشأن.

وكان أعلن في العاصمة أبوظبي مؤخرا عن التحالف الذي يعد بمثابة مجموعة عمل دولية لمواجهة الجريمة يضم إيطاليا واسبانيا والسنغال ومملكة البحرين والمملكة المغربية إضافة للدولتين المؤسستين للتحالف دولة الإمارات العربية المتحدة والجمهورية الفرنسية. ويركز التحالف على تعزيز أمن وسلامة الدول الأعضاء بما يتوافق مع مصالحها وتوحيد المفاهيم الأمنية والشرطية والتنسيق المشترك حيال الخبرات المتبادلة بالأمن والجرائم إلى جانب تبادل الآراء والمشورة بين هذه الدول حول مكافحة الجريمة المنظمة العابرة للحدود وتدابير الوقاية منها وإدارة ومراقبة الحدود والمنافذ مع ضمان العمل لكل دولة في نطاق تشريعاتها وقوانينها المحلية.

وتختلف هذه المجموعة الدولية عن غيرها من التحالفات الأخرى في أنها بمثابة منتدى لتبادل الخبرات والمعارف وتنشر أفضل الممارسات المستخدمة وأسس ووسائل التدريب العام أو المتخصص على الصعيد الشرطي والأمني وستمكنه صبغته القانونية من التصرف بمرونة لمواجهة القضايا والتحديات الشرطية في العصر الحالي.

وعبر مقرر لجنة الشؤون الداخلية والدفاع في المجلس الوطني الاتحادي وإعلاميين إماراتيين عن اعتزازهم بأن تستضيف أبوظبي أمانة هذا التحالف تعزيزا لدور الإمارات الإقليمي والريادي كقوة مؤثرة تلعب دورا ايجابيا في تأمين سلامة أمن المنطقة والمحافظة على استقرار بلدانها وشعوبها.

وأكد عدد من وزراء داخلية دول التحالف وممثلين عنهم أهمية إقامة تحالفات وتحركات دولية عابرة للقارات تؤسس للعمل التشاركي الفعال في سبيل تعزيز مكافحة الجريمة العابرة للقارات والإرهاب مشيرين إلى أن الحاجة وفي ظل الظروف الدولية وتحديات العولمة تتطلب المزيد من التفاهمات بين الدول العالمية وعبر تحركات أكثر فعالية وتنسيقات لتبادل الآراء والممارسات الفاعلة المطبقة في مواجهة عمل المجرمين وشل حركتهم دوليا.

وقال وزير الداخلية البحريني الفريق الركن الشيخ راشد بن عبدالله آل خليفة ان هذه المبادرة من دولة الإمارات عبر وزارة الداخلية نرى فيها رؤية وتطلع أمني يخدم السلم العالمي فالجريمة اليوم لم تعد محلية بل تعدت ذلك لتصبح عابرة للدول لذا نحن بحاجة إلى جهود دولية حتى نستطيع أن نحتويها وبالتالي لنتمكن من تحقيق الأمن بالمستوى الدولي الذي بدوره ينعكس على استقرار أمن الدول جميعا.

وأوضح جان كلود غوايا وكيل وزارة الداخلية الفرنسية أن جهود الإمارات وفرنسا أثمرت في إطلاق هذه المجموعة الدولية كتحالف يعطي فرصة لدول تملك نية لتعزيز أمنها عبر تفاهمات دولية والعمل سوية في قضايا ذات شأن كبير وفي وجه تحديات مشتركة لا يمكن حلها إلا إذا اتحدنا سوية مؤكدا على روابط الصداقة بين دول التحالف والآمال الكبيرة المعقودة على هذا العمل التشاركي المنطلق في أبو ظبي.

وعبر خوزيه أوجينيو سالاريش السفير الإسباني في الإمارات وممثل وزير الداخلية لمملكة اسبانيا عن سعادة بلاده بالانضمام لهذه المجموعة التي تعرف بالتحالف الدولي لمكافحة الجريمة العابرة للدول ويضيف: نثمن المبادرة من دولتي الإمارات وفرنسا للمساهمة في دعم جهود أصدقاءنا حول العالم للتعاون بين الأجهزة الشرطية من اجل أهداف سامية تتمثل بدعم الأمن والاستقرار.

ووصف بريفيتو فيليبو ديسبنزا مدير عام الشرطة الاتحادية وممثل وزير الداخلية الإيطالي التحالف بالحدث العالمي المهم قائلا إن التصدي بفعالية للجريمة العابرة والمنظمة والتطرف يتطلب وجود تعاون مشترك دولي لأجهزة الشرطة والعدالة مشددا على ضرورة اتخاذ قرارات حاسمة تشمل تشديد الرقابة المالية لتتبع حركة أموال الجريمة والمتطرفين والمجموعات الإرهابية لشل حركتها ومعرفة مصادرها. ويضيف ولكن ذلك يتطلب إرادة دولية قوية للتعاون في التصدي لمثل هذه الجرائم التي تشمل التطرف والإرهاب وتهريب المخدرات والاتجار بالبشر وغسيل الأموال وغيرها التي تحدث اضرارا بالدول على كافة المستويات.

من جهة ثانية أكد سالم النار الشحي عضو المجلس الوطني الاتحادي مقرر لجنة الشؤون الداخلية والدفاع في المجلس أن سعي دولة الإمارات لتأسيس لهذة المجموعة الدولية للعمل معا إنما هو نابع من إحساس قيادتنا الرشيدة بالمسؤولية التي لا تقتصر على المحلية فقط بل هي مسؤولية إقليمية ودولية.

وأضاف لابد من التعاون والعمل على بناء منظومة متكاملة على مستوى العالم فالحفاظ على الأمن والأمان هي مسؤولية كل الدول بكافة أفرادها فالجريمة المنظمة والعابرة للقارات باتت في تزايد وخلفها من يغذيها ويؤجج نيرانها ببث سمومه وأفكاره المضللة لتنقض بأنيابها على كافة المجتمعات ومختلف الدول فخطرها شامل عام ولا يقتصر على دولة بذاتها. وقال من الأهمية بمكان وجود مظلة أمنية شاملة تنضوي تحتها الدول الصديقة و الشقيقة لتنعم جميعها باستقرار وأمن دائمين فنحن كمواطني دولة الامارات نسافر لدول أخرى في العالم ونأمل أن تكون آمنة لنا كغيرنا ممن يأتون لزيارة دولتنا الحبيبة وهم مطمئنين وواثقين بأنهم في موطن الأمن و الأمان بفضل قيم التعايش والسلام والتسامح السائدة بين المواطنين والمقيمين على أرض الدولة لذا فإن دول العالم بأسره يجب أن تكون يدا واحدة في مواجهة قوى الظلام وعصاباته لتضرب بيد من حديد كل من تسول له نفسه المساس بأمن واستقرار هذه الدولة أو تلك.

وأضاف الشحي أن هذا التحالف الأمني يعد خطوة ناجحة أخرى ضمن سلسلة خطوات مدروسة من قبل قيادتنا الرشيدة فلا يخفى تميز دولة الإمارات في مجال مكافحة الجريمة محليا ودوليا الأمر الذي أقرت وشهدت به مؤسسات ومنظمات عالمية مشيرا إلى أن الدولة واجهت الجريمة المنظمة بشتى الوسائل والسبل حيث أقرت التشريعات وأصدرت القوانين المشددة لمكافحة هذا النوع من الجرائم وغلظت العقوبات بهذا الشأن إلى جانب غيرها من السبل والوسائل التي وضعت الدولة في مرتبة متقدمة عالميا في مجال مكافحة الجريمة المنظمة والعابرة للقارات.

وأشاد حبيب الصايغ الأمين العام للاتحاد العام للأدباء والكتاب العرب ورئيس مجلس إدارة اتحاد كتاب وأدباء الإمارات مستشار دار الخليج رئيس التحرير المسؤول بجهود وزارة الداخلية في اقامة التحالف الأمني الذي يمثل مجموعة عمل دولية لمواجهة الجريمة المنظمة والعابرة للقارات لافتا إلى أن الفريق سمو الشيخ سيف بن زايد آل نهيان نائب رئيس مجلس الوزراء وزير الداخلية دائما يتناول الأمن من مفهوم واسع وشامل ونظرة ثاقبة للمنطقة والعالم.

وأكد أن التحالف يعد من المبادرات الحضارية الرائدة التي تنعكس فائدتها في تعزيز دور أجهزة الشرطة والأمن بما ينعكس على شعوب المنطقة في توفير مقومات كبيرة للأمن والاستقرار.

ولفت إلى أن دولة الإمارات العربية المتحدة تعد من الدول المشهود لها عالميا في تبني مقترحات واهداف تحقق تطلعات العالم في أبرز القضايا والتحديات التي تواجهه بأفكار سباقة تعزز من الامن والسلام العالمي مؤكدا أهمية التحالف في تعزيز جهود الدول الأعضاء لمواجهة الجريمة المنظمة والعابرة للقارات بمختلف أشكالها وتطوير سبل الوقاية منها واستدامة الأمن والاستقرار بالدول المشاركة فيه وتعزيز الأمن والنماء لشعوبها بما يعزز فرص التعاون والاستفادة من التجارب وتبادل الخبرات وبما يتوافق مع مصالحها والتنسيق المشترك حول مكافحة الجريمة المنظمة.

ودعا الكتاب والأدباء العرب إلى تعزيز النشر المعرفي والثقافي حول سلامة وأمن الشعوب من خلال تسليط الضوء في الأعمال الأدبية والثقافية حول النتائج والتطلعات المأمولة من إقامة هذا التحالف مؤكدا اهمية العمل على تنفيذ مجموعة من المقترحات والتوصيات التي تعزز من قيام هذا الكيان الحضاري في توفير مقومات الأمن والأمان لشعوب المنطقة والعالم. كما أكد اهمية عقد منتديات ومؤتمرات تتناول الشكل القبيح للجريمة المنظمة والارهاب وسبل تعزيز مقاومته والتصدي له وتخصيص جوائز مادية ومعنوية للأعمال الثقافية والأدبية كالقصة والرواية التي تتناول قصص نجاح ضباط الشرطة والأمن في مكافحة الجريمة المنظمة.

وتمنى الصايغ أن تكلل كل الأهداف والتطلعات التي يسعى اليها هذا التحالف بالنجاح والتوفيق في تحقيق نتائج استباقية في التصدي للإرهاب ومكافحة الجريمة وتبادل أفضل الممارسات الشرطية المستخدمة وأسس ووسائل التدريب العام أو المتخصص على الصعيد الشرطي والأمن لافتا إلى أن العمل المشترك بين الدول الأعضاء يمثل في حد ذاته قوة عظمى تعمل من اجل السلام والأمن في المنطقة والعالم.

واعتبر محمد الحمادي رئيس تحرير صحيفة " الاتحاد " الاعلان عن تأسيس التحالف الذي يمثل مجموعة عمل دولية خطوة تاريخية في عالم مكافحة الجريمة وبمجال التعاون الأمني الدولي مشيرا إلى أنه تحالف أمني ضد الشر الذي يتمثل اليوم في قوى الجريمة والإرهاب.

وقال إن الإعلان عن التحالف يؤكد رؤية القيادة الحكيمة التي تعمل على تعزيز علاقات الدولة و يؤكد إصرارها على مكافحة الجريمة والقضاء على المجرمين والإرهابيين في العالم من خلال جهد دولي منظم يتم تبادل فيه أفضل الممارسات الشرطية المستخدمة وأسس ووسائل التدريب العام أو المتخصص على الصعيد الشرطي والأمن.

واعتبر الجهود المحلية والإقليمية غير كافية لمواجهة التحديات الأمنية قائلا أن العالم أصبح أصغر بكثير مما كنا نتوقع والدول أقرب بكثير من أن تفصلها حدود أو مسافات مما يسهل انتقال الجريمة والمجرمين والتخطيط لها في مكان وتنفيذها في مكان آخر يبعد عنه آلاف الكيلومترات أصبح امرا عاديا ما يتطلب ايجاد تحالف حقيقي وقوي للعمل المشترك وتبادل الخبرات والمعلومات والتدريبات.

وأكد عبدالله رشيد مدير تحرير جريدة الجلف نيوز في أبوظبي أن اقامة التحالف الأمني الذي يعد مجموعة عمل دولية يأتي ضمن سعي دولة الامارات العربية المتحدة وايمانها العميق بأهمية العمل الجماعي في مكافحة الجريمة المنظمة وعلى رأسها الإرهاب والتزامها الدولي في تعزيز الأمن والاستقرار.

وعبر عن تقديره لتلك الخطوة الحضارية والتي تدل على وعي الدول الاعضاء في التحالف بأهميته في محاربة الجريمة المنظمة وتبادل الخبرات والمعارف ونشر أفضل الممارسات المستخدمة وأسس وسائل التدريب العام او المتخصص على الصعيد الشرطي والأمني والتصدي بمرونة لمواجهة القضايا والتحديات الشرطية.

وأشار إلى أن الاعلان عن هذا التحالف يمثل تحركا ايجابيا في جهود مكافحة الجريمة ومواجهتها بالقوة والعلم والمعرفة على نحو يعزز أمن وسلامة الدول الأعضاء بما يتوافق مع مصالحها وتوحيد المفاهيم الأمنية والشرطية. واعتبر الدكتور عبد الرحمن الشميري رئيس تحرير صحيفة الوطن التحالف خطوة ريادية في تعزيز التنسيق مع الدول الصديقة والشقيقة لمواجهة التحديات والجريمة مؤكدا أن الإمارات أثبتت ريادتها ورغبتها في توسيع شراكاتها الهادفة لتحقيق الأمن والاستقرار وتعزيز أمن وسلامة الدول الأعضاء بما يتوافق مع مصالحها وتوحيد المفاهيم الأمنية والشرطية والتنسيق المشترك حيال الخبرات المتبادلة بالأمن والجرائم.

واكدت ميساء راشد غدير العضو السابق في المجلس الوطني الاتحادي والكاتبة الاماراتية أن إقامة التحالف الأمني لمواجهة الجريمة المنظمة والعابرة للقارات له أهمية خاصة في هذا التوقيت تحديدا فالجريمة المنظمة بمختلف صورها لم تعد محصورة في بلد دون آخر وان وجدت قضية تعاطي المخدرات على سبيل المثال والترويج لها في دولة فذلك يعني أن جذوها وأطرافها في دول أخرى ولا يمكن مكافحتها والحد من آثارها في دائرة ضيقة بل ينبغي محاربتها كجبهة ومن خلال تحالفات دولية واقليمية تتصدى لأنشطتها المتوزعة عبر شبكة دولية بكثير من المتابعة الدقيقة والحثيثة خلال فترة زمنية ليست بالقصيرة.

وأوضحت ان التحالفات الدولية والإقليمية كانت حتى وقت قريب تتمركز حول الشؤون السياسية والاقتصادية؛ ذلك أن الدول تؤمن بأن التحالف مع الغير تعظيم لإنجازاتها وتحقيق لأهدافها وما تتطلع إليه من نتائج سواء على جميع الصعد فالعالم اليوم بات قرية صغيرة لا تظل فيه دولة بمعزل بل إنها تتأثر بما يدور من أحداث في دول الجوار أو المنطقة.

وأضافت اننا نثق بأن وزارة الداخلية ستتمكن من خلال التحالف المعلن من الحد من انتشار هذه الجريمة في دولة الإمارات والمنطقة ونثق بانها ستحرص على مشاركة مؤسسات أخرى في هذه المسؤولية إذ ان طبيعة الموضوع الامنية لا تعني الركون بالمسؤولية على وزارات الداخلية والمؤسسات الشرطية فحسب بل تستدعي تعاون مؤسسات أخرى مدنية وغير مدنية أهمها المؤسسات الإعلامية في التوعية بهذه الشبكات.

ولفتت إلى أن الإمارات كدولة تقر بخطر هذا النوع من الجرائم والاقرار بالخطر هو اول خطوة في سبيل القضاء عليها اما الخطوة الثانية فتكون من خلال التعاون الدولي الذي يأخذ صورة متعددة اهمها التحالفات التي ستتيح تبادل الخبرات والمعارف امنيا وتقنيا وقانونيا وهو ما نثق بأنه سيكون جدار الحماية لمجتمعنا من جرائم من هذا النوع وبهذا القدر من الخطورة.

وقال علي العمودي الكاتب الصحفي بجريدة" الاتحاد" أن التحالف الامني الذي أعلن قيامه الفريق سمو الشيخ سيف بن زايد آل نهيان نائب رئيس مجلس الوزراء وزير الداخلية يمثل تحالف قوى الخير في مواجهة عصابات الشر والجريمة واختيار أبوظبي مقرا للتحالف الوليد يعبر عن تقدير المجتمع الدولي للإمارات وقيادتها الحريصة دوما على دعم واحتضان المبادرات والجهود الرامية لتعزيز استقرار المجتمعات وأمنها وتوفير البيئة الآمنة لبناء الأنسان وتحقيق رخاءه وازدهاره في إطار برامج تنموية تعزز التنمية المستدامة.

وأضاف أن التحالف الذي بدأ مسيرته بسبع دول مرشح للتوسع بانضمام المزيد من الدول العربية والأجنبية لأن أهدافه تهم دول العالم قاطبة الحريصة على تأمين مجتمعاتها من شرور عصابات الجريمة المنظمة والعابرة للقارات في المواجهة التي تتطلب المزيد من التنسيق وتبادل المعلومات للتصدي للجريمة وجماعاتها الهادفة لتدمير الشباب في مختلف المجتمعات.

وأكد أهمية دور الإعلام كشريك مهم للتحالف وأهدافه النبيلة لافتا إلى أن إنجاح هذه الشراكة يتطلب توظيف المنصات الإعلامية ووسائل الإعلام المختلفة ومواقع التواصل الاجتماعي لنشر الوعي والتعريف برسالة ودور التحالف في خدمة المجتمعات والتركيز على الشباب كونهم الفئة الأكثر استهدافا لعصابات الشر والإجرام التي تسعى بكل إصرار لتقويض أمن واستقرار البلدان من خلال استدراج هذه الفئة العمرية نحو المسارات التي تنشط وتعمل فيها تلك العصابات.

وقال طالب اسماعيل شاهين مدير التحرير للشؤون المحلية في صحيفة "البيان " أظهرت الأحداث التي يشهدها العالم ضرورة تضافر الجهود والذهاب أكثر الى مأسسة التعاون بين العواصم العربية والعالمية وذلك بغية حشد الجهود بما يواجه الجريمة المنظمة التي تعقدت في ظروفها الموضوعية وفي أدواتها التي أمعنت في التخفي والاحتيال بحيث غدت عابرة للدول ومتغلبة على ادوات الرقابة المعتادة.

وأكد أن الإعلان عن إقامة التحالف كمجموعة عمل دولية مبادرة تستشرف التحديات التي يواجهها العالم في هذا الصدد وتتمثل هذه التحديات في تنمية القدرة الجمعية لدول العالم في صناعة تحرك استباقي قادر على تكوين معرفة متمكنة من ادوات الجريمة المنظمة وانتشارها وأنواعها والأهم تكريس أفضل الوسائل للتعاون من اجل التصدي لها.

وقال عادل محمد الراشد مدير مكتب جريدة "الامارات اليوم " بأبوظبي أن الاعلان عن التحالف الأمني من أبوظبي جاء ليؤكد الدور المحوري والثقل الإقليمي الذي أصبحت تمثله دولة الامارات العربية المتحدة وذلك في إطار المساعي الاقليمية والدولية لحفظ الامن والاستقرار في المنطقة والعالم وحماية مكتسبات الدول وانجازاتها التنموية.

وأضاف نظرا لتطور أساليب الجريمة المنظمة والإرهاب التي أصبحت عابرة للقارات أصبح من الضروري وجود تعاون مشترك على مستوى العالم في إطار تبادل المعلومات والخبرات وافضل الممارسات المتبعة فيما بين دوله لتعزيز مكافحة أدوات الجريمة والارهاب وتوفير بيئات آمنة تمكن الشعوب من تنفيذ خططها التنموية وتحقيق طموحاتها في التقدم والعيش بأمان. وأكد أن للإمارات خبرة كافية وتجربة ناجحة في ربط مفهوم الأمن العام للدولة بالأمن الشخصي للأفراد وترسيخ روح المواطنة والانتماء المجتمعي مما يعزز جهود الأجهزة الأمنية ويوفر غطاء أهليا وشعبيا يضمن المزيد من الفاعلية في مكافحة الجريمة ويضيف الى الجهد الاقليمي والدولي المزيد من الخبرات الناجحة لتحقيق الاهداف المشتركة.

وقالت الدكتورة فاطمة الصايغ رئيسة قسم التاريخ بجامعة الإمارات أنه آن الأوان للعمل المشترك لمواجهة الجريمة المنظمة والعابرة للقارات بمختلف اشكالها وأنواعها وتطوير سبل الوقاية منها مضيفة أن التحديات الأمنية الجديدة والتي في مقدمتها الجريمة المنظمة باتت تحتاج الى المزيد من الجهود والتعاون بين الدول والاستعداد المسبق لجميع التحديات التي تواجه العمل الأمني والشرطي.

وأكدت أن هذا التحالف الذي يضم دول عربية ودولية سيشكل حلقة قوية في سياق التحالف الاستراتيجي ضد الجريمة المنظمة والتي أصبحت تستهدف أرواح الأبرياء وزعزعة أمن الدول والشعوب والمجتمعات لإعاقة تقدمها ونموها وازدهارها ووصفت التحالف بالإنجاز الإماراتي الهام الذي سيشكل قيمة مضافة لرصيد التعاون الشرطي الإقليمي والدولي كما سيسمح برفع التحديات وإيجاد الحلول الجادة والفعالة للجرائم العديدة التي تواجهها الدول مثل تنامي الجرائم المنظمة وتهريب المخدرات والقرصنة البحرية وتبييض الأموال والجرائم المعلوماتية.

وأكد جمال الدويري نائب مدير التحرير رئيس قسم المحليات في جريدة الخليج أن تشكيل تحالف دولي لمكافحة الجريمة المنظمة بقيادة إماراتية فرنسية وهما الدولتان اللتان اقترحتا قيامه سيكون له دور كبير في مواجهة الجريمة المنظمة والعابرة للقارات ووأدها لأنها لن تجد لها أي معبر عن طريق الدول التي تشكل التحالف وسيضيق الخناق على حركتها وتنقل أفرادها خاصة في جرائم الاتجار بالمخدرات أو محاولة هروب الذين يقترفون جرائم كبرى في هذه البلاد. وقال إن اختيار أبو ظبي مقرا للتحالف يؤكد أهمية موقع الإمارات الإقليمي والدولي على الخارطة العالمية والمكانة التي باتت تحتلها ما جعلها تحظى بثقة عالمية كبرى ما يؤهلها بجدارة لتكون مقرا لهذا التحالف.

وأضاف: كان تأكيد الفريق سمو الشيخ سيف بن زايد آل نهيان نائب رئيس مجلس الوزراء وزير الداخلية أن هذا التحالف هو ميلاد حلف أمني عالمي بين بلدان تجمعها تحديات متشابهة يكشف مدى إدراك سموه لضم منظومة هذه الدول تحت مظلة واحدة لقطع دابر المجرمين الذين يعيثون فسادا في جميع دول العالم وهو ما اكده سموه أيضا في كلمته يوم إعلان التحالف حين قال إن الجريمة أصبحت تستهدف أرواح الأبرياء وزعزعة أمن الدول والشعوب والمجتمعات.

ورأت الدكتورة أمل بالهول الفلاسي مستشارة الشؤون المجتمعية في مؤسسة وطني الإمارات ان مشكلة الجريمة والإرهاب والتطرف لم يمكن استئصالها بدون تحالفات بينية دولية وتعاون في سبيل مكافحتها واعتبرت مبادرة دولة الامارات العربية المتحدة مع الجمهورية الفرنسية بإقامة التحالف الأمني خطوة ريادية في التصدي لمواجهة الارهاب والجريمة المنظمة عن طريق الاتفاق على تأصيله وكيفية مقاومته.

وعبرت عن أملها أن يوحد التحالف الجهود الدولية في التصدي للإرهاب والقضاء عليه في منابعه وتعزيز جهود مواجهة الجريمة المنظمة والعابرة للقارات والوقاية منها.

يذكر ان دولة الإمارات العربية المتحدة ممثلة بوزارة الداخلية عملت على إقامة التحالف وبالتنسيق مع جمهوريا فرنسا أثناء زيارة الفريق سمو الشيخ سيف بن زايد آل نهيان نائب رئيس مجلس الوزراء وزير الداخلية الأخيرة لفرنسا أواخر نوفمبر من العام الماضي حيث تعتبر الإمارات وجمهورية فرنسا الدولتين المؤسستين للتحالف وقامتا بتطوير فكرته ودعوة الدول الأخرى للانضمام لمجموعة العمل الدولية بما يتناسب مع التشريعات والأعراف الدولية.

ثم استضافت الإمارات اجتماعا تنسيقيا مطلع هذا العام للإعداد والتنسيق حول تفاصيل التحالف وسبل إخراجه لحيز الوجود في حين استمرت الدول الأعضاء الاتصالات الجانبية والمشتركة تمهيدا لوضع اللمسات الأخيرة للتحالف الدولي للأمن الداخلي.

ويركز التحالف على تعزيز أمن وسلامة الدول الأعضاء بما يتوافق مع مصالحها وتوحيد المفاهيم الأمنية والشرطية والتنسيق المشترك حيال الخبرات المتبادلة بالأمن والجرائم إلى جانب تبادل الآراء والمشورة بين هذه الدول حول مكافحة الجريمة المنظمة العابرة للحدود وتدابير الوقاية منها وإدارة ومراقبة الحدود والمنافذ مع ضمان العمل لكل دولة في نطاق تشريعاتها وقوانينها المحلية.

كما سيسعى وزراء الداخلية أعضاء التحالف إلى استهداف تطوير النطاق المؤسسي والعمليات التخصصية من خلال التعاون في مجالات تبادل المعلومات والمنهجيات العملية وتبادل الخبرات والتجارب والممارسات الناجحة والتدريب التخصصي وعرض أفضل الممارسات المطبقة على صعيد العمل الشرطي والأمني لتعميمها على الدول الأعضاء والاستفادة منها.

وجاء إنشاء التحالف لمكافحة الجرائم المنظمة العابرة للقارات وجرائم التطرف وتوسيع العمل المشترك ضد الجريمة ادراكا من الدول الأعضاء للمجموعة بأهمية العمل سوية ضد التهديدات الأمنية والتحديات الشرطية بغض النظر عن اختلاف المنطقة وإيمانا من هذه الدول بأن التعامل مع مثل تلك القضايا الدولية هو مسؤولية مشتركة بينها واقتناعا بالحاجة للعمل معا لمكافحة التحديات بفاعلية على الأصعدة المختلفة سواء وطنيا أو إقليميا ودوليا وتكثيف الجهود لمنع ومكافحة الجرائم المنظمة العابرة للقارات وجرائم التطرف والكراهية.

وستقوم أمانة التحالف والتي مقرها أبو ظبي في الأسابيع القادمة برفع تصور عن النموذج التشغيلي للتحالف وكيفية الانضمام اليه والهيكل التنظيمي له وآلية عمل فرق العمل الفرعية على أن تعقد الدول الأطراف اجتماعات دورية مشتركة في مكان الاستضافة أو في أي من الدول الأعضاء بالاتفاق على ذلك لمناقشة البرامج وتبادل المعلومات والمنهجيات العملية وتبادل الخبرات والتجارب والممارسات الناجحة والتدريب التخصصي.

وعبر المكرمون من مواطني دول التحالف عن تقديرهم للمبادرة التي تعزز منظومة مواجهة الجريمة العابرة والتعاون الدولي المشترك بهذا الصدد الذي يمكن الدول من التصدي لجميع أنواع الجريمة حماية للمجتمعات على نحو يحافظ على مكتسبات الأمن والاستقرار.

وكانت وزارة الداخلية وفي بادرة إماراتية كرمت تلك النخبة من مواطني الدول الأعضاء في التحالف الأمني الجديد تقديرا لخدماتهم في مجتمعاتهم والدور البطولي والشجاع لعدد منهم في انقاذ حياة الاخرين أثناء وقوع حوادث سابقا.

وفد من كبار ضباط القوات المسلحة يعزي أسرة الشهيد خالد علي غريب البلوشي

•• دبي-وام:

قدم وفد من كبار ضباط القوات المسلحة برئاسة سعادة اللواء الركن محمد مراد البلوشي رئيس هيئة الإمداد واجب العزاء والمواساة لأسرة وذوي الشهيد " خالد علي غريب البلوشي " الذي استشهد أثناء تأديته واجبه الوطني ضمن قواتنا المشاركة في عملية " إعادة الأمل " التي تقودها المملكة العربية السعودية للوقوف إلى جانب الشعب اليمني الشقيق وحكومته الشرعية. فقد زار الوفد مجلس عزاء الشهيد خالد علي غريب البلوشي امس بمنطقة الورقاء في دبي حيث توجه سعادة اللواء محمد البلوشي والوفد المرافق له بالدعاء إلى الله تعالى أن يتغمد شهيد الوطن والواجب بواسع رحمته وأن يسكنه فسيح جناته مع الشهداء والصديقين وحسن أولئك رفيقا وأن يلهم أهله الصبر والسلوان.

إحراق المعهد الثقافي الفرنسي في أثينا

•• أثينا–رويترز:

قالت الشرطة اليونانية إن مخربين أشعلوا النار في المعهد الثقافي الفرنسي في أثينا امس مما تسبب في حدوث أضرار طفيفة دون وقوع إصابات.

وأحرقت سيارة خارج المبنى مما أدى إلى تدمير مركبة أخرى قريبة. كما حطم المهاجمون المجهولون نوافذ المعهد.

ويقدم المعهد الفرنسي برامج ثقافية وتعليمية. وذكرت الشرطة أنه لم تعلن أي جهة على الفور مسؤوليتها ولم يتضح سبب استهداف المعهد. وأدانت وزارة الخارجية اليونانية الهجوم ووصفته بأنه عمل إجرامي طائش ضد معهد من رموز العلاقات اليونانية الفرنسية.

أعمال نهب في جوهانسبرج عقب هجمات مناهضة للمهاجرين

•• جوهانسبرج–رويترز:

قالت الشرطة امس إن نحو 100 رجل نهبوا متاجر في جوهانسبرج الليلة قبل الماضية في أحدث موجة من أعمال النهب في مدن جنوب أفريقيا.

وذكر شاهد من رويترز أنه جرى تحطيم الأبواب والنوافذ وتناثرت المواد الغذائية وغيرها من السلع على أرضية المتاجر التي يعتقد أنها تخص مهاجرين في منطقة جيبيستاون بالحي التجاري بوسط المدينة.

وقال صاحب متجر صومالي يدعى عبدول إبراهيم بعد خروجه من متجره حيث كان يتحصن عدد من زملائه ظللنا عالقين في الداخل هنا إلى أن أتت الشرطة.

وعندما سئل عن سبب مهاجمة متجره قال لم يبلغنا أحد عما يبحثون.

وقالت المتحدثة باسم الشرطة البريجادير جنرال ماثابيلو بيترز نتتبع الخيوط التي قد تؤدي إلى أسباب الهجمات ومرتكبيها ونتوقع المزيد من عمليات الاعتقال.

وأضافت أنها لا تعرف جنسيات أصحاب المحال وأن الشرطة تنتظر ظهورهم كي يرفعوا دعاوى قضائية بخصوص العنف والأضرار التي لحقت بممتلكاتهم.

وحدثت وقائع مماثلة في بريتوريا هذا الشهر لكن الشرطة رفضت وصفت الهجمات بأنها موجهة ضد الأجانب.

ويتفجر العنف ضد المهاجرين على نحو متقطع في جنوب أفريقيا على خلفية معدلات بطالة شبه قياسية واتهام الأجانب بالقيام بأنشطة إجرامية وأخذ الوظائف من السكان المحليين.

7 قتلى في إطلاق نار على حافلة سجناء بسريلانكا

•• كولومبو–رويترز:

قال مسؤولون إن مسلحين فتحوا النار على حافلة تابعة لسجن في كولومبو عاصمة سريلانكا امس مما أسفر عن مقتل خمسة مساجين واثنين من الحراس كانوا في طريقهم إلى المحكمة فيما يعتقد أنه صراع بين عصابات. وقال ثوشارا أبولدينيا المتحدث باسم إدارة السجون إن عصابة مسلحة اعترضت الحافلة التي تقل السجناء الذين كان من بينهم شخصية هامة في عالم الجريمة. وقال لرويترز خمسة سجناء واثنان من حرس السجن قتلوا. نقل تسعة حراس آخرين للمستشفى.

ترامب داخل جوهرة امبراطوريته العقارية

ميلانيا ترامب في قصر الف ليلة وليلة

شينزو ابي اول الداخلين للبيت الابيض الجديد

البيت الأبيض من واشنطن إلى فلوريدا:

مارا لاغو: الإمبراطور ترامب وفنّ تسويق الرئاسة..!

في شهر واحد انفق ترامب في تنقلاته ما يعادل ما أنفقه أوباما طيلة عام

البيت الأبيض الثاني سيكلّف دافع الضرائب الأمريكي فاتورة باهظة

•• الفجر – خيرة الشيباني

كان لمارجوري ميريويذر بوست حلم. قبل أن تموت عام 1973 في سن ال 86، عبّرت أغنى وريثة حينها، في وصيتها عن رغبتها في أن ترى العزيز عليها مارا لاغو، ذاك المقر الفخم في فلوريدا، يصبح "البيت الأبيض الشتوي"، قادرا على استيعاب رؤساء الدول الأجنبية. وكان يجب انتظار وصول دونالد ترامب ليصبح حلمها حقيقة، ولكن ليس بالطريقة التي كانت تتصورها تلك المحسنة الكبيرة. لقد تحوّل فعلا مارا لاغو اليوم، المقر الثاني لرئيس الولايات المتحدة، ولكن فقط لأن صاحبه فاز في انتخابات الثامن من نوفمبر الماضي. وقد استقبل فيه دونالد ترامب رئيس الوزراء الياباني شينزو آبي في عطلة نهاية أسبوع 11 فبراير. وبعد أسبوع، وعلى أريكة في قاعة كبيرة، قدّم على شاشة التلفزيون مستشاره الجديد للأمن القومي، الجنرال ماكماستر. ومثل برج ترامب الشهير بنيويورك، يروي مارا لاغو دونالد ترامب. فمنذ تنصيبه، يقضي الملياردير كل عطل نهاية الأسبوع تقريبا في ما يشبه فرسايه الخاص منذ أن أصبح مالكه عام 1985. وهو يسود هناك على غرار الملك الشمس، وتُذكّر مبارياته في رياضة الغولف، التي يملك ملعبها غير بعيد، تُذكّر برحلات صيد لويس الرابع عشر. وقد أجرى مباراة مع شينزو آبي.

مارا لاغو، فندق فخم محجوز لأعضاء تم فرزهم بدقة، احتضن زواجه الخرافي بميلانيا، عام 2005، الذي حضره أكثر من 350 ضيف من بينهم بيل وهيلاري كلينتون. كما احتضن أيضا زواج ابنيه، دونالد جونيور واريك، ولكن لم يقضيا فيه شهر العسل.

قصور فخمة، وديكور طاغي

عندما بُني مارا لاغو ، بين 1924 و 1927، كانت بالم بيتش قد فرضت نفسها كملاذ الأكثر تميزا في جنوب الولايات المتحدة. منتجع، شريط رملي طويل في الطرف الشرقي من ولاية فلوريدا، وشمال ميامي، يجذب مليارديرات تلك الحقبة.

بنت مارجوري ميريويذر بوست قصرا موشّى، حيث تتصادم أنماط الجماليات المعمارية الاسبانية العربية، ومن البندقية، والقوطية الجديدة، والروكوكو، والكلاسيكية الفرنسية. غير أنّ وصيتها، ظلت حبرا على ورق. فقد رفض ريتشارد نيكسون وجيمي كارتر وضع قدمهما على هذه السفينة ذات تكاليف الصيانة الباهظة، وأعادته إدارة الرئيس الديمقراطي كارتر إلى الأسرة عام 1981. بعد سنوات قليلة، سقط دونالد ترامب في شراك حب هذا المكان، وقرر محاولة الحصول على موطئ قدم في بالم بيتش. تم رفض عرضه الأول 15 مليون دولار من طرف الورثة الثلاثة لعائلة بوست، ولكنهم ارتكبوا خطأ بيع قطعة أرض على حافة المحيط، اشتراها امبراطور العقارات ثانية. التهديد الذي بات يشكله بالحطّ من قيمة قيمة مارا لاغو من خلال زرع برج هناك، سمح له بشراء القصر بـ 8 ملايين دولار. بعد عشر سنوات من معركة قانونية مع البلدية، في وقت بدأ ينتعش فيه ماليا بعد بلوغه حافة الإفلاس في مطلع التسعينات، تحصل ترامب على ترخيص يسمح له بتحويل قصره إلى ناد خاص، على غرار العديد من النوادي الأخرى المنتشرة في بالم بيتش. وعلى عكس تلك النوادي، كان متاحا للسود واليهود دخوله. فالملياردير ترامب، ورغبة في الانتقام من المجتمع الراقي الذي كان يزدريه ويحتقره، لم يتردد في القيام بتلك الخطوة الاشهارية. للحصول على بطاقة عضوية، لا بد من إخراج دفتر الشيكات. رسوم الدخول ظلت طيلة فترة طويلة 100 إلف دولار، إلاّ أنها تضاعفت بعد وقت قصير من انتخاب ترامب. كما يجب على الأعضاء الـ 500 أيضا، دفع رسم سنوي قدره 14 الف دولار. يتشكّل جمهور النادي من الأغنياء الجدد الذين تم استبعادهم من الأندية المحلية الأخرى، وأصدقاء ترامب، وشخصيات لا يفوتها أنّ الوصول إلى الرئيس هنا يبدو أسهل من واشنطن. ويمكن حتى اخذ صورة تذكاريّة مع حامل الحقيبة النووية. وكشفت صحيفة نيويورك تايمز، أنّ من بين الأعضاء الذين انضموا للنادي في شهر يناير، اسم توماس بيتريف ، الملياردير المتخصص في المضاربة، ومن المانحين لحملة ترامب. ومن المانحين بسخاء من الأعضاء القدامى، نجد ريتشارد لو فارك. وتقول الصحيفة أن هذا الباعث العقاري فوجئ بسؤال من ترامب يدعوه لبناء الجدار على الحدود المكسيكية، الذي تبلغ كلفته أكثر من 20 مليار دولار حسب وزارة الأمن الداخلي.

«تسويق الرئاسة»

« تمثل مارا لاغو تسويقا للرئاسة، التي لا قيمة لها، إذا لم تكن سابقة في التاريخ الأمريكي، كان هذا رد فعل المؤرخ جون ميتشام، المتخصص في رؤساء الأمريكيين في صحيفة نيويورك تايمز. لقد خالط الرؤساء دائما الأثرياء، ولكن ناد أين يدفع الناس لقضاء بعض الوقت مع الرئيس فهذا شيء جديد، بل لا يصدق». ما وراء هذا المزج الفريد في الأنواع، يمكن لمارا لاغو أن يكلّف دافع الضرائب الأمريكي فاتورة باهظة. وقد كشفت بوليتيكو أنّ ذهاب ترامب وإيابه يبلغ ثلاثة ملايين دولار، بالنظر إلى الحماية الأمنية، وإغلاق مطار بالم بيتش - القريب جدا-، واستنفار سلاح الجو. ففي شهر واحد من رئاسته انفق ترامب في تنقلاته ما يساوي، في المتوسط، ما أنفقه باراك أوباما طيلة عام في ولايته.

ومن المفارقات، أنّ جوهرة إمبراطوريته العقارية، مارا لاغو يمكن أن تدفع ثمن الخيارات السياسية لترامب. فحسب بالم بيتش بوست، يمكن أن يرتفع منسوب المياه ليصل إلى 1.5 متر بحلول عام 2100 في جنوب فلوريدا. وهذا يعني أنّ أكثر من نصف مساحة 20 هكتارا من ملكيّة إمبراطور العقارات ستغمرها المياه. غير أنّ هذا لم يمنع ترامب خلال حملته الانتخابية، من رفض أي علاقة بين الإنسان والتغيّر المناخي.. ثم، عام 2100، بعيد جدا..

تتصادم في القصر أنماط جماليات من ثقافات عديدة

عرض لشرائه في البداية 51 مليون دولار وانتهى بوضع يده عليه بـ 8 ملايين دولار

جمهور النادي من الأثرياء الجدد الذين تم استبعادهم من الأندية المحلية الأخرى

فندق فخم احتضن زواجه الخرافي بميلانيا وزواج ابنيه دونالد جونيور واريك

تضاعف سعر العضوية في هذا النادي بعد انتخاب ترامب وكان سابقا مائة ألف دولار

قصر تتعايش فيه جماليات معمارية عديدة

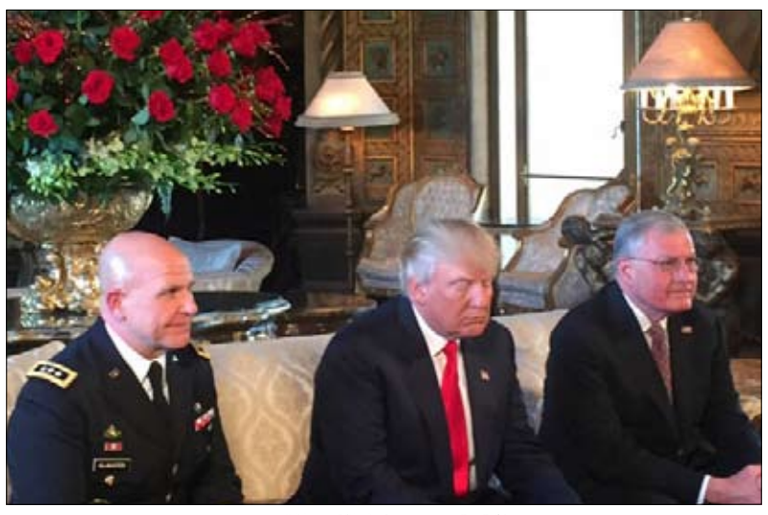

هنا تم تعيين مسؤول الامن القومي

عام 2100 ستغمر مياه البحر نصف مساحة هذا المكان

من تحف البيت الابيض الثاني

مكان ساحر للاثرياء فقط

مطعم الفندق الفاخر

الزياني يستنكر التفجير الإرهابي في البحرين

•• الرياض –وام:

استنكر الدكتور عبداللطيف بن راشد الزياني الأمين العام لمجلس التعاون لدول الخليج العربية حادث التفجير الذي استهدف سيارة أمنية بمملكة البحرين أمس الأول وأدى الى إصابة عدد من رجال الأمن بجروح بليغة.

ووصف الأمين العام حادث التفجير بأنه عمل إرهابي جبان يتنافى مع كافة القيم والمبادئ الأخلاقية والانسانية، ويعرض حياة رجال الأمن للخطر ، معربا عن ثقته في قدرة الأجهزة الأمنية بوزارة الداخلية على كشف ملابسات هذا العمل الارهابي ومنفذيه والجهات المحرضة التي تسعى الى زعزعة الأمن والاستقرار في مملكة البحرين وتعريض حياة الآمنين للخطر.

وأعرب الأمين العام عن تضامن دول مجلس التعاون مع مملكة البحرين في كل ما تتخذه من اجراءات أمنية للحفاظ على أمن وسلامة مواطنيها والمقيمين على أرضها ومكافحة التنظيمات الإرهابية ، معبرا عن تمنياته للمصابين بالشفاء العاجل.

فرونتكس تنتقد منظمات إغاثة المهاجرين في ليبيا

•• برلين–أ ف ب:

انتقد مدير الوكالة الاوروبية لضبط الحدود الخارجية للاتحاد الاوروبي (فرونتكس) المنظمات التي تنقذ المهاجرين مقابل سواحل ليبيا، معتبرا انها تشجع المهربين الذين يستفيدون من هذه الرحلات الخطيرة عبر البحر المتوسط. وقال فابريس ليجيري في مقابلة نشرت الاثنين مع صحيفة دي فيلت الألمانية يجب إعادة تقييم عمليات الانقاذ مقابل السواحل الليبية مذكرا بان 40% من انشطة الإغاثة تنفذها زوارق خاصة عوضا عن الوكالات الأمنية المنتشرة في منطقة المتوسط لمكافحة تهريب البشر.

وفيما لفت ليجيري الى ان القانون البحري يلزم كل الجهات بإنقاذ اي مركب او شخص يواجه المخاطر، أضاف "لكن يجب تجنب دعم شبكات الاجرام والتهريب في ليبيا التي تستفيد من إغاثة مراكب أوروبية لمهاجرين في مواقع تزداد قربا من السواحل الليبية.

وأوضح ان هذه الاستراتيجية تؤدي بالمهربين الى اقحام عدد متزايد من المهاجرين على زوارق غير مؤهلة للابحار من دون توفير ما يكفي من الماء والوقود. تستهدف هذه الانتقادات مباشرة أنشطة المنظمات غير الحكومية من دون تحديدها بالاسم، علما ان فرونتكس ناشطة على الحدود الخارجية للاتحاد اي مقابل السواحل الايطالية وقرب الجزر اليونانية في بحر ايجه، ولا تصل بالتالي مقابل الحدود الليبية. كما انتقد مدير فرونتكس قلة تعاون عدد من المنظمات مع اجهزة خفر السواحل الاوروبيين، موضحا ان تدخلها يضاعف صعوبة جمع المعلومات حول شبكات المهربين عبر مقابلة المهاجرين وفتح تحقيقات امنية .

جنرالات وسياسيون يسعون لحماية أنفسهم

إسرائيل تتنشر اليوم تقريرا حساسا حول حرب غزة

•• القدس المحتلة–أ ف ب:

يسعى سياسيون وجنرالات إسرائيليون سابقون لحماية أنفسهم قبل نشر تقرير اليوم الثلاثاء لمراقب الدولة من المرجح ان يوجه انتقادات شديدة لرئيس الوزراء بنيامين نتانياهو وقيادة الاركان حول ادارة حرب غزة عام 4102.

ومن المتوقع صدور نتائج التحقيق الذي استمر عامين، الثلاثاء الساعة 00،41 تغ ومن المرجح ان يوجه انتقادات الى نتانياهو ووزير الدفاع السابق موشيه يعلون ورئيس الاركان السابق بني غانتز، بسبب فشلهم في التحضير لمواجهة الخطر الذي شكلته انفاق حركة حماس المسيطرة على قطاع غزة، رغم تحذيرات اجهزة الاستخبارات.

وكتبت صحيفة معاريف الاثنين انه في الايام القليلة الماضية، قام المسؤولون السابقون والحاليون بعقد مؤتمرات صحافية، وتزويد الصحافة بالتسريبات وانتقاد خصومهم، بشكل مباشر او غير مباشر.

وكتب يعلون بالعبرية على صفحته في موقع فيسبوك هؤلاء الذين لعبوا بالسياسة في المجلس الامني المصغر بطريقة غير مسبوقة خلال الحرب سيواصلون القيام بذلك هذا الأسبوع.

والحكومة الامنية او المجلس الامني المصغر هي مجلس وزراء يديره رئيس الوزراء وهو مكلف المسائل الحساسة ويشمل الوزراء الاستراتيجيون في الحكومة.

والتقرير، الذي سيرد في 002 صفحة سينشره مراقب الدولة يوسف شابيرا، المسؤول الكبير المكلف مراقبة سياسة الحكومة. واطلق شابيرا التقرير في ايلول/ سبتمبر 4102، فورا بعد انتهاء حرب غزة التي استمرت قرابة شهرين بين حماس والدولة العبرية.

ومن المرجح ان يؤدي التقرير الى خلافات بين نتانياهو وشريكه في الائتلاف الحكومي، وزير التعليم زعيم حزب البيت اليهودي القومي المتطرف نفتالي بينيت.

وقال بينيت انه لم يتلق هو ووزراء اخرين في المجلس الامني المصغر معلومات كافية من نتانياهو حول حجم التهديد الذي تشكله الانفاق، واضطر بذلك الى استخدام مصادر خاصه في الجيش للحصول على معلومات.

وقد تباهى بينيت في وقت لاحق انه كان اول زعيم سياسي يدرك حجم تهديد الانفاق.

وبين المعلقين ايضا، يائير لابيد وهو وزير مالية سابق من تيار الوسط قام نتانياهو بطرده من حكومته السابقة عام 4102، ويعد خصما كبيرا الان لكل من نتانياهو وبينيت. وقال لابيد في مقابلة بثت نهاية الاسبوع مع القناة التلفزيونية الثانية "حتى لو لم يقم بطرحه امام المجلس الامني، فإنه كان يتوجب على رئيس الوزراء ان يخبر الجيش لتحضير خطة عمل، فهذا عمله". واضاف لابيد "لم يكن هناك اي منهجية للتعامل مع الانفاق».

وكانت ناطق باسم مراقب الدولة شابيرا، اكد لوكالة فرانس برس الجمعة ان ان التقرير سينظر ايضا "في الطريقة التي تم التعامل بها مع التهديد الذي شكلته الانفاق" التي حفرتها في قطاع غزة حماس وحلفائها لتشكل تهديدا لإسرائيل.

والانفاق تمر تحت الجدار الذي يغلق بأحكام الحدود الاسرائيلية مع قطاع غزة وكانت احدى الاسلحة الاكثر فاعلية للفصائل الفلسطينية.

ونشر هذا التقرير مرتقب منذ اشهر ويتوقع ان يثير اصداء قوية. وبحسب وسائل الاعلام فانه نقل قبل عدة اسابيع الى وزراء ومسؤولين كبار.

وبحسب تسريبات اوردتها الصحافة فانه ينتقد نتانياهو ويعلون وبيني غانتز الذين سبق ان ابلغتهم اجهزة الاستخبارات، لانهم لم يجهزوا البلاد بشكل كاف لمواجهة تهديد الانفاق ولم يطلعوا أعضاء الحكومة الأمنية عليها الا في وقت متأخر وبشكل جزئي. وابرز هدفين للعملية الإسرائيلية كانا وقف اطلاق الصواريخ وتدمير الانفاق. وكانت العملية الثالثة من نوعها في قطاع غزة خلال ست سنوات.

واعلن الجيش انه دمر اكثر من 03 نفقا عام 4102.

وتؤكد حماس انها تواصل حفر الانفاق.

وأسفرت حرب 4102 عن سقوط 1522 قتيلا من الفلسطينيين بينهم 155 طفلا بحسب الامم المتحدة. ومن الجانب الاسرائيلي قتل 47 شخصا بينهم 86 جنديا.

سول: وزارتان في كوريا الشمالية دبرتا مقتل كيم جونج

•• سول–رويترز:

قال نواب برلمانيون في كوريا الجنوبية إن جهاز المخابرات في بلادهم يعتقد أن عدة مسؤولين في وزارتي أمن الدولة والخارجية في كوريا الشمالية من بين المشتبه بهم المطلوبين في قضية مقتل الأخ غير الشقيق لزعيم كوريا الشمالية كيم جونج أون.

وقتل كيم جونج نام هذا الشهر في مطار بماليزيا باستخدام غاز الأعصاب في.إكس وهو مادة كيميائية قادرة على القتل في دقائق وتدرجها الأمم المتحدة كسلاح دمار شامل.

وتتناول كوريا الجنوبية التطورات في جارتها النووية بحساسية بالغة وأطلع مسؤولو المخابرات النواب عن مقتل كيم جونج نام الأخ غير الشقيق لزعيم كوريا الشمالية.

وقال مسؤولون في كوريا الجنوبية والولايات المتحدة من قبل إن مقتل كيم جونج نام جاء على يد عملاء من كوريا الشمالية في مطار كولالمبور الدولي في ماليزيا في 13 فبراير شباط. ولم تعترف كوريا الشمالية بمقتله.

وقال لي تشيول وو وهو أحد النواب الذين أطلعوا على تقرير المخابرات للصحفيين من بين ثمانية مشتبه بهم في القضية هناك أربعة من وزارة أمن الدولة واثنان ممن شاركوا بالفعل من وزارة الخارجية.

العثور على مقبرة جماعية مرعبة جنوب الموصل

•• قرية عذبه–أ ف ب:

يرجح ان تكون فجوة كبيرة في الأرض تعرف بالخسفة في عمق الصحراء جنوب مدينة الموصل بشمال العراق تتكدس فيها جثث قتلى اعدمهم المتطرفون اكبر مقبرة جماعية تروي مأساة مروعة لضحايا تنظيم داعش الإرهابي.

ويصف السكان هذا الموقع بالخسفة ، وهو منخفض كبير ناجم عن احدى الظواهر الطبيعية، ويعتقد الناس انه جراء سقوط نيزك في المكان.

وقال سكان ان التنظيم المتطرف حول الخسفة الى موقع للموت ، بعد سيطرته على الموصل في حزيران يونيو 2014، واستخدمه لتنفيذ الاعدامات ومقبرة جماعية لإلقاء جثث الضحايا.

وقال محمد ياسين (56 عاما) احد سكان بلدة حمام العليل القريبة من الخسفة، "كانوا يجلبونهم معصوبي الاعين وايديهم موثوقة خلف ظهورهم، ويركعونهم على طرف الخسفة ليطلقوا النار على رؤوسهم ويدفعوهم الى هناك».

واكد ياسين وهو عسكري متقاعد انه شاهد منذ سيطرة تنظيم داعش على المنطقة ما لا يقل عن ست عمليات اعدام عند الخسفة.

وياسين يتواجد بحكم عمله كسائق شاحنة لنقل النفط يمر قرب المكان بشكل منتظم.

وذكر بان الضحايا الذين قتلوا كانوا من الشرطة والجنود او موظفين حكوميين حكم عليهم بالإعدام لارتباطهم بالدولة.

واشار الى ان "الناس اصبحت تخاف هذا المكان اصبح مكانا للموت، لتنفيذ الاعدام».

فجوة هائلة

واقتاد متطرفون حسين خلف هلال (73 عاما) في احد الايام الى الخسفة لإعدامه بتهمة انتهاك قوانين التنظيم لقيامه بمعالجة الناس بواسطة الطب التقليدي.

وروى لفرانس برس ما حدث معه قائلا جاؤوا الى البيت وعصبوا عيوني وربطوا يداي خلف ظهري واخذوني بسيارة زجاجها داكن اللون.

وتابع اخذوني الى هناك بغية اخافتي، لأنهم ارادوا مني مبايعتهم.

واشار الى ان المتطرفين كانوا يجبرون الناس على رمي انفسهم عشرة او خمسة عشر داخل الخسفة بعد ارغامهم على تناول حبوب.

لكن هلال طلب فرصة لمبايعة التنظيم فاقتادوه الى السجن بدلا من اعدامه.

من جهتها، تقول بلقيس ولي وهي باحثة عراقية في مجال حقوق الانسان ان قصص الاعدامات الجماعية كثيرة لما تردد على مسامعها طوال اشهر.

واضافت بدأت اسمع عن هذا المكان قبل حوالى عام، خلال مقابلات اجريتها مع اناس فروا من سيطرة تنظيم داعش.

واشارت الى ان هؤلاء تحدثوا عن اناس اعدموا عند الخسفة و سجناء ابلغوهم عن نقل معتقلين لقتلهم في الخسفة.

وتشير المعلومات التي حصلت عليها منظمة هيومن رايتس وتش وفقا لصور اقمار صناعية بان الخسفة ممتلئة .

فيما ذكر عدد من السكان لفرانس برس ان المتطرفين القوا قطع سيارات متهالكة وحاويات شحن بضائع اخل الخسفة.

وبعد شهر على استعادة السيطرة على المنطقة من قبضة المتطرفين ظهر ان عمق الخسفة يبلغ امتارا معدودة حيث تتواجد هياكل اليات ملقاة هناك.

كما تناثرت عبوات ناسفة داخل وحول الخسفة، حيث تنتشر قوات من الحشد الشعبي، الفصائل المدعومة من ايران.

موقع حزن"

وقال ابو احمد الحسني احد مقاتلي الحشد الشعبي ان هذا المكان موقع تشعر فيه بالحزن نفكر في جميع العراقيين الذين اعدموا من جميع الطوائف.

وأضاف بحزن قتلوا الأطفال والشيوخ والنساء والرجال.

والسبت، قتلت مراسلة فضائية روداو الكردية وثلاثة عناصر من الحشد الشعبي بانفجار عبوة ناسفة محلية الصنع قرب فوهة الخسفة.

ولا تتوفر احصاءات دقيقة حتى الان عن عدد الضحايا الذين قضوا داخل الخسفة.

وقالت ولي ان العدد الذي نسمعه مرارا خلال المقابلات هو اربعة الاف في اشارة الى ان المعلومات المتوفرة لا تسمح بتحديد العدد.

وتسعى منظمة هيومن رايتس وتش للقاء مسؤولين في الحكومة العراقية التي لديها فريق وزاري مختص بالمقابر الجماعية للقيام بعملية واسعة للبحث في الخسفة.

واضافت ولي نود ان نلتقي هذا الفريق بأسرع وقت، لوضع علامات على الموقع لحمايته ومنع الناس من الذهاب كونه موقع ملوث.

وأضافت بعد ذلك، تأتي المهمة الصعبة وهي جمع اشلاء ونقلها الى السطح لينظر فيها اختصاصي الطب الشرعي للبدء بتحديد الهوية ثم يليها الجزء الاكثر صعوبة وهو البحث عن المزيد منها في الأسفل .

لكن الحسني يعتقد ان من المستحيل الحفر في طبقات متعددة من رفات الضحايا.

ويرى انه من الافضل ان ان تغطى بالكامل لتكون مقبرة للشهداء العراقيين.

الفلبين تدين الذبح الوحشي لرهينة ألماني

•• مانيلا–رويترز:

أدانت الفلبين امس "الذبح الوحشي" لرهينة ألماني لدى جماعة أبو سياف التي تربطها صلات بتنظيم داعش الإرهابي.

وكانت جماعة أبو سياف الفلبينية المتشددة بثت تسجيلا مصورا على الإنترنت يعرض لقطات لقطع رأس رجل تم تعريفه بأنه الرهينة الألماني يورجن كانتنر الذي خطف في نوفمبر تشرين الثاني بعد انقضاء المهلة الممنوحة لدفع فدية حجمها 600 ألف دولار.

وقال جيسوس دوريزا المستشار الرئاسي لعملية السلام الفلبينية إن المسؤولين بذلوا قصارى جهدهم لإنقاذ كانتنر الذي كان محتجزا في جزيرة جولو بجنوب البلاد ولكن دون جدوى. وقال دوريزا في بيان نأسف وندين بشدة الذبح الوحشي لرهينة آخر. وتابع الإرهاب ليس له مكان في بلد مثل بلدنا ونحن كشعب علينا مواجهة التطرف العنيف كلما أطل برأسه القبيح. يجب أن تكون هناك نهاية لجرائم القتل هذه للأبرياء والضعفاء. ولم يشر إلى طلب الفدية. وعلى هامش اجتماع لمجلس حقوق الإنسان التابع للأمم المتحدة في جنيف قال وزير الخارجية الفلبيني برفكتو ياساي امس إن أبو سياف ربما قتلت الألماني لأنه كان مريضا.

عواصم

جنيف

باشرت الولايات المتحدة امس مهام عضويتها في مجلس حقوق الإنسان للمرة الأولى في ولاية الرئيس الجديد دونالد ترامب الذي أثار انتخابه قلقا حيال مستقبل المنظمة.

وتعرض المجلس لانتقادات شديدة خلال 11 عاما من تاريخه تضمنت اتهامات بمشاركة منتهكين لحقوق الإنسان دفعوه إلى تبني قرارات تهاجم خصومهم الجيوسياسيين في ظل تهميش للمسائل الحقيقية المتعلقة بحقوق الإنسان. إلا أن منظمات المجتمع المدني تشير إلى النجاحات التي حققها المجلس المكون من 47 عضوا بفضل دعم إدارة الرئيس باراك أوباما التي شغلت مقعدا خلال معظم فترة رئاسته التي استمرت ثمانية أعوام. وتبقى معظم القضايا التي بحثها مبعوثو أوباما اولوية، بينها انتهاكات كوريا الشمالية وبورما وسريلانكا وجنوب السودان، على اجندة المجلس مع افتتاح أولى جلساته السنوية في جنيف الاثنين. وفي كلمته الافتتاحية، حذر الأمين العام للأمم المتحدة أنتونيو غوتيريش من أن العالم بحاجة إلى التحرك على وجه السرعة. وقال إن عدم الاكتراث بحقوق الإنسان هو وباء يتفشى، داعيا إلى أن يكون مجلس حقوق الإنسان جزءا من الدواء. ولم تعين إدارة ترامب بعد خلفا لمبعوث أوباما إلى المجلس حيث شغلت المسؤولة في الخارجية الأميركية ايرين باركلاي مقعد بلادها خلال الجلسة.

بروكسل

اقرت الدول الاعضاء في الاتحاد الأوروبي الاثنين أمس تأشيرات الدخول لمواطني جورجيا بعد الاتفاق على ضمانات لتجنب ارتفاع كبير في اعداد الوافدين من هذه الدولة السوفياتية السابقة. وناشدت جورجيا، اضافة الى اوكرانيا، الاتحاد الاوروبي مرارا الغاء تأشيرات الدخول لمواطنيها لتثبت لهم ان العلاقات الوثيقة مع اوروبا كفيلة بالتوصل الى فوائد ملموسة. وقال مفوض الهجرة في الاتحاد ديمتريس افراموبولوس ان القرار تاريخي بالنسبة الى جورجيا ومواطنيها. وأضاف ان "قرار اليوم اعتراف بالجهود الضخمة التي بذلتها السلطات والشعب في جورجيا لإنجاز اصلاحات طموحة وشاقة"، بحسب كلمته في العاصمة الجورجية تبيليسي. وتابع ان "هذه الاصلاحات تقرب جورجيا من معايير الاتحاد الاوروبي وتسهل تعاونها معه وتشكل خطوة إضافية في طريقها الى اوروبا». يتيح الاتفاق الذي ما زال يحتاج الى التوقيع الرسمي للدول الاعضاء الـ28 والبرلمان الاوروبي للمواطنين الجورجيين السفر بلا تأشيرات دخول الى الاتحاد الاوروبي لمدة 90 يوما ضمن فترة 180 يوما. ولا يشمل الاتفاق المملكة المتحدة او ايرلندا. في البدء اثار المشروع الاولي المخاوف من استغلال هذا الاجراء للإقامة في الاتحاد الاوروبي بصورة غير شرعية، فيما ما زال يواجه تبعات ازمة الهجرة في 2015.

جاكرتا

قالت الشرطة الإندونيسية إن مهاجما قتلته بعد أن فجر قنبلة صغيرة في مدينة باندونج امس ربما من بين أعضاء شبكة متشددة على صلة بتنظيم داعش الإرهابي .

ولم ترد تقارير عن إصابات جراء الانفجار الذي وقع قرب مبنى حكومي في باندونج عاصمة إقليم جاوة الغربية. وقال يسري يونس المتحدث باسم شرطة جاوة الغربية إن المهاجم قتل برصاص الشرطة. ووصل المهاجم إلى المكتب الحكومي مستقلا دراجة نارية ووضع القنبلة اليدوية في ركن الساحة. وقال أنتون تشارليان قائد شرطة جاوة الغربية إن المهاجم طالب وحدة مكافحة الإرهاب في الشرطة الإندونيسية بإطلاق سراح كل معتقليها.

وتوقع أن الشبكة التي ينتمي إليها المهاجم ربما جماعة أنصار الدولة وهي جماعة مدرجة على قائمة وزارة الخارجية الأمريكية للجماعات الإرهابية. وتقدر السلطات الإندونيسية أن أنصار الدولة تضم مئات المتعاطفين مع تنظيم داعش. وتعرضت إندونيسيا - وهي دولة ذات نظام حكم علماني ويقطنها أكبر عدد من السكان المسلمين في العالم- لهجمات من جماعات متطرفة في الآونة الأخيرة.

دي ميستورا يمنع الهواتف في المفاوضات

المعارضة السورية تلتقي بمسؤولين روس في جنيف

•• جنيف–وكالات:

لا هواتف نقالة ولا تسجيلات ولا اهانات واحترام السرية الكاملة، قواعد وضعها المبعوث الدولي الى سوريا ستافان دي ميستورا لوفود الحكومة والمعارضة السورية المشاركة في مفاوضات جنيف ما يعكس التوتر في كواليس الأمم المتحدة وفنادق المدينة السويسرية.

وقدم دي ميستورا لوفد الحكومة السورية ووفود المعارضة الثلاث ورقة تتضمن العناوين التي يأمل البحث فيها في جنيف، وهي الحكم والدستور والانتخابات. ولم يكتف المبعوث الدولي في ورقته بجدول الاعمال بل وضع امام المشاركين سلسلة من القواعد الصارمة، آملا ان يلتزموا بها جميعا.

وطالب دي ميستورا في ورقته من الاطراف "احترام توجيهاتي في ما يتعلق بسريّة الاجتماعات والوثائق والحوارات والاتصالات». الى ذل، ذكر مفاوض كبير بالمعارضة السورية في محادثات السلام بجنيف امس أن وفد الهيئة العليا للمفاوضات سيلتقي بمسؤولين من وزارة الخارجية الروسية في وقت لاحق اليوم لمناقشة التعهدات التي تقول إن موسكو لم تف بها.

وسعت روسيا لإحياء الجهود الدبلوماسية منذ أن ساعدت قواتها الجوية الجيش السوري والقوات المتحالفة معه على هزيمة المعارضين في حلب في ديسمبر كانون الأول ليحقق الرئيس السوري بشار الأسد أكبر انتصار له في الحرب الدائرة منذ ست سنوات.

ورغم الاتفاق على وقف إطلاق النار أثر قصف وغارات جوية في سوريا في مطلع الأسبوع على المحادثات التي بدأت في جنيف الأسبوع الماضي.

وقال المفاوض محمد علوش لرويترز عندما سئل عما إذا كان يعتزم لقاء مسؤولين روس "اللجنة اليوم ستلتقي مع وفد الخارجية الروسية.»

وأضاف أن المعارضة تريد بحث الوعود التي لم ينفذوها. وتابع أن الروس لم يلتزموا باتفاق وقف إطلاق النار رغم التعهدات من أرفع شخصيات الوفد الروسي. وقال علوش إن المعارضة تريد مناقشة الوضع الإنساني وتصر على أن محادثات جنيف يجب أن تركز على انتقال سياسي حقيقي.

وقالت مصادر دبلوماسية ومن المعارضة إن وفد الهيئة العليا للمفاوضات سيجتمع مع نائب وزير الخارجية الروسي جينادي جاتيلوف ومدير إدارة الشرق الأوسط في الخارجية الروسية سيرجي فيرشينين في جنيف خلال الأيام المقبلة.

وقال مصدر إن الاجتماع مقرر يوم الأربعاء.

الى ذلك، قال الرئيس الروسي فلاديمير بوتين إن المحادثات بشأن تعزيز وقف إطلاق النار في سوريا التي أجريت في آستانة بقازاخستان هذا العام ساعدت في تحريك مفاوضات السلام التي تقودها الأمم المتحدة في جنيف. وأسفرت أول جولة من المحادثات في آستانة في يناير كانون الثاني -والتي شاركت فيها روسيا وإيران حليفتا الرئيس السوري بشار الأسد مع تركيا المعارضة له- عن تثبيت اتفاق هش لإطلاق النار بين مقاتلي المعارضة السورية والحكومة. وقال بوتين للصحفيين خلال زيارة إلى قازاخستان تم وضع آلية لمراقبة وقف إطلاق النار وهو أهم شيء... هذا هو الأساس الذي سمح باستئناف مفاوضات جنيف.

وتعرض وقف إطلاق النار لانتهاكات متكررة فيما استمرت المعارك مع جماعات متشددة لم تشملها الهدنة مثل تنظيم الدولة الإسلامية.

مرشح اليمين الفرنسي يندد بأجواء حرب اهلية

•• باريس–أ ف ب:

اشار مرشح اليمين للانتخابات الرئاسية الفرنسية فرنسوا فيون الى اجواء حرب اهلية تقريبا في فرنسا اثر حوادث اثناء الحملة الانتخابية، الامر الذي نددت به الحكومة الاشتراكية الاثنين.

وقال فيون في بيان نشر امس الأول الاحد قبل اقل من شهرين من الجولة الاولى من الانتخابات في 23 نيسان ابريل اتهم رسميا رئيس الوزراء والحكومة بعدم تامين ممارسة الديمقراطية بشكل كاف. وهم يتحملون مسؤولية كبيرة جدا في السماح باجواء حرب اهلية تقريبا في البلاد لا يمكن ان يستفيد منه إلا المتطرفون.

وندد فيون الاثنين مجددا "بسلبية الحكومة في مواجهة العنف" وذلك اثناء زيارة في منطقة باريس.

وشهدت تنقلات فيون الذي يتعرض لضغوط القضاء بسبب شبهات وظائف وهمية لمقربين منه، اضطرابات نجمت خصوصا عن استقبال معارضين له بالضجيج.

كما رافقت زيارة مرشحة اليمين المتطرف مارين لوبن الاحد الى نانت تظاهرات كانت احيانا عنيفة نهاية الاسبوع الماضي.

وتعرضت عدة حافلات تنقل انصار الجبهة الوطنية لهجمات مناوئين للوبن الاحد. وعبر رئيس الوزراء الاشتراكي برنار كازينوف الاثنين عن اسفه لتصريحات فيون. وقال ان استخدام عبارة حرب اهلية تقريبا من مسؤول سياسي معروف ويعرف درجة تعبئة قوات الامن في بلادنا، امر غير مسؤول بكل بساطة.

دائرة التنمية الاقتصادية
DEPARTMENT OF ECONOMIC DEVELOPMENT

العدد ١١٩٥٦ بتاريخ ٢٠١٧/٢/٢٨

إعـــلان

تعلن دائرة التنمية الاقتصادية بان السادة/مرطبات شاهين
رخصة رقم: CN 1045221 قد تقدموا الينا بطلب
تعديل وكيل خدمات
اضافة محمد خليفة عبدالكريم البستاني الاحمد
تعديل الشركاء تنازل وبيع
اضافة اسماعيل كاكادام فيتيل علي ١٠٠٪
تعديل الشركاء تنازل وبيع
حذف محمد خليفة عبدالكريم عبدالله البستاني
فعلى كل من له حق او اعتراض على هذا الاعلان مراجعة دائرة التنمية الاقتصادية خلال أربعة عشر يوماً من تاريخ نشر هذا الاعلان والا فان الدائرة غير مسؤولة عن اي حق او دعوى بعد انقضاء هذه المدة حيث ستستكمل الاجراءات المطلوبة

قطاع الشؤون التجارية (أبوظبي)

دائرة التنمية الاقتصادية
DEPARTMENT OF ECONOMIC DEVELOPMENT

العدد ١١٩٥٦ بتاريخ ٢٠١٧/٢/٢٨

إعـــلان

تعلن دائرة التنمية الاقتصادية بان السادة/ادمشن لخدمات التوظيف رخصة رقم: CN 2217287 قد تقدموا الينا بطلب
تعديل الشركاء تنازل وبيع
اضافة مصيفه راشد سالم راشد المنصوري ١٠٠٪
تعديل الشركاء تنازل وبيع
حذف عبدالله راشد احمد المانع المنصوري
فعلى كل من له حق او اعتراض على هذا الاعلان مراجعة دائرة التنمية الاقتصادية خلال أربعة عشر يوماً من تاريخ نشر هذا الاعلان والا فان الدائرة غير مسؤولة عن اي حق او دعوى بعد انقضاء هذه المدة حيث ستستكمل الاجراءات المطلوبة

قطاع الشؤون التجارية (أبوظبي)

دائرة التنمية الاقتصادية
DEPARTMENT OF ECONOMIC DEVELOPMENT

العدد ١١٩٥٦ بتاريخ ٢٠١٧/٢/٢٨

إعـــلان

تعلن دائرة التنمية الاقتصادية بان السادة/نوسترم ايطالين ستريت فود رخصة رقم: CN 1656891 قد تقدموا الينا بطلب
تعديل الشركاء تنازل وبيع
اضافة بدر ناصر محمد سالم المهري ١٠٠٪
تعديل الشركاء تنازل وبيع
حذف علي محمد حسن علي حسن مرزوق
فعلى كل من له حق او اعتراض على هذا الاعلان مراجعة دائرة التنمية الاقتصادية خلال أربعة عشر يوماً من تاريخ نشر هذا الاعلان والا فان الدائرة غير مسؤولة عن اي حق او دعوى بعد انقضاء هذه المدة حيث ستستكمل الاجراءات المطلوبة

قطاع الشؤون التجارية (أبوظبي)

دائرة التنمية الاقتصادية
DEPARTMENT OF ECONOMIC DEVELOPMENT

العدد ١١٩٥٦ بتاريخ ٢٠١٧/٢/٢٨

إعـــلان

تعلن دائرة التنمية الاقتصادية بان السادة/سوبر بريمير للديكور والصيانة العامة
رخصة رقم: CN 1974722 قد تقدموا الينا بطلب
الغاء رخصة
فعلى كل من له حق او اعتراض على هذا الاعلان مراجعة دائرة التنمية الاقتصادية خلال اسبوع من تاريخ نشر هذا الاعلان والا فان الدائرة غير مسؤولة عن اي حق او دعوى بعد انقضاء المدة حيث ستستكمل الاجراءات المطلوبة

قطاع الشؤون التجارية (أبوظبي)

دائرة التنمية الاقتصادية
DEPARTMENT OF ECONOMIC DEVELOPMENT

العدد ١١٩٥٦ بتاريخ ٢٠١٧/٢/٢٨

إعـــلان

تعلن دائرة التنمية الاقتصادية بان السادة/مشاريع مصطفوي للديكور ذ.م.م
رخصة رقم: CN 1191421 قد تقدموا الينا بطلب
تعديل لوحة الإعلان/إجمالي من مساحة ٠,٢٠×٠,٥٠ الى ١×٢٣,٥٠
تعديل اسم تجاري من/مشاريع مصطفوي للديكور ذ.م.م
MOSTAFAWI ENTERPRISES DECORATION LLC
الى/مشاريع مصطفوي للسجاد والستائر ذ.م.م
MOSTAFAWI ENTERPRISES CARPET & CURTAING LLC
تعديل عنوان/من ابوظبي ابوظبي شارع المرور معسكر ال نهيان شرق C47 25 المالك محمد خلفان مطر الرميثي الى ابوظبي جزيرة ابوظبي شارع النجدة ق c3 شرق 11 المالك/ ورثة ضبابه بنت عيسى المزروعي
تعديل نشاط/اضافة بيع اقمشة الستائر والتنجيد - بالتجزئة (٤٧٥٣٠٠٤)
تعديل نشاط/اضافة بيع السجاد - بالتجزئة (٤٧٥٣٠٠٢)
تعديل نشاط/حذف اعمال تبليط الارضيات والجدران (٤٣٣٠٠١٩)
فعلى كل من له حق او اعتراض على هذا الاعلان مراجعة دائرة التنمية الاقتصادية خلال أربعة عشر يوماً من تاريخ نشر هذا الاعلان والا فان الدائرة غير مسؤولة عن اي حق او دعوى بعد انقضاء هذه المدة حيث ستستكمل الاجراءات المطلوبة

قطاع الشؤون التجارية (ابوظبي)

دائرة التنمية الاقتصادية
DEPARTMENT OF ECONOMIC DEVELOPMENT

العدد ١١٩٥٦ بتاريخ ٢٠١٧/٢/٢٨

إعـــلان

تعلن دائرة التنمية الاقتصادية بان السادة/شركة المعدات والادوات المهنية ذ.م.م رخصة رقم: CN 1028119 قد تقدموا الينا بطلب
تعديل نسب الشركاء
ورثة/عبدالعزيز محمد علي النويس من ٥١٪ الى ٢٥,٥٪
تعديل الشركاء تنازل وبيع
اضافة عبدالله علي ابراهيم السعدي ٢٥,٥٪
فعلى كل من له حق او اعتراض على هذا الاعلان مراجعة دائرة التنمية الاقتصادية خلال أربعة عشر يوماً من تاريخ نشر هذا الاعلان والا فان الدائرة غير مسؤولة عن اي حق او دعوى بعد انقضاء هذه المدة حيث ستستكمل الاجراءات المطلوبة

قطاع الشؤون التجارية (أبوظبي)

دائرة التنمية الاقتصادية
DEPARTMENT OF ECONOMIC DEVELOPMENT

العدد ١١٩٥٦ بتاريخ ٢٠١٧/٢/٢٨

إعـــلان

تعلن دائرة التنمية الاقتصادية بان السادة/صولست لإدارة الفعاليات رخصة رقم: CN 1354950
قد تقدموا الينا بطلب
الغاء رخصة
فعلى كل من له حق او اعتراض على هذا الاعلان مراجعة دائرة التنمية الاقتصادية خلال اسبوع من تاريخ نشر هذا الاعلان والا فان الدائرة غير مسؤولة عن اي حق او دعوى بعد انقضاء المدة حيث ستستكمل الاجراءات المطلوبة

قطاع الشؤون التجارية (أبوظبي)

دائرة التنمية الاقتصادية
DEPARTMENT OF ECONOMIC DEVELOPMENT

العدد ١١٩٥٦ بتاريخ ٢٠١٧/٢/٢٨

إعـــلان

تعلن دائرة التنمية الاقتصادية بان السادة/رمز الابتكار للصيانة العامة رخصة رقم: CN 2160056 قد تقدموا الينا بطلب
تعديل الشركاء تنازل وبيع
اضافة ناجي محمد احمد البكيلي ١٠٠٪
تعديل الشركاء تنازل وبيع
حذف احمد علي احمد بابكري الحضرمي
فعلى كل من له حق او اعتراض على هذا الاعلان مراجعة دائرة التنمية الاقتصادية خلال أربعة عشر يوماً من تاريخ نشر هذا الاعلان والا فان الدائرة غير مسؤولة عن اي حق او دعوى بعد انقضاء هذه المدة حيث ستستكمل الاجراءات المطلوبة

قطاع الشؤون التجارية (أبوظبي)

إعـــلان تصفيـــة شركـــة

العدد ١١٩٥٦ بتاريخ ٢٠١٧/٢/٢٨

ماري ماتيك لمعدات النفايات الصلبة ذ م م

يعلن مكتب ميرال عبد الحبيب لتدقيق الحسابات والاستشارات الاداريه انه بموجب قرار اجتماع الجمعية العمومية غير العادية الصادر بتاريخ :٢٠١٧/٢/٢٣
بحل وتصفية
" ماري ماتيك لمعدات النفايات الصلبة ذ.م.م"
فعلى من لدية اي اعتراض او مطالبة التقدم إلى مكتب المصفى المعين هاتف رقم ٠٢٦٧١٦٠٥٥ فاكس ٠٢٦٧١٦٠٥٤ ص.ب ٥٣١٨١ ابوظبي بالنادي السياحي بناية سعيد عبدالله الجنيبي الطابق (٤) مكتب رقم (٤٠٣) وإحضار المستندات الثبوتيه، وذلك خلال مدة أقصاها ٤٥ يوم من تاريخ هذا الاعلان

الامارات العربية المتحدة
وزارة الاقتصاد

العدد ١١٩٥٦ بتاريخ ٢٠١٧/٢/٢٨

إعـــلان شطب قيد

تعلن وزارة الاقتصاد بأن السادة/شركة البن كابيتال ش.م.م (الجنسية: عمان) قد تقدمت بطلب شطب قيد فرع الشركة في إمارة ابوظبي (العنوان:زايد الاول - ريما تاور - ص.ب: ٢٧٣٣٠) والمقيدة تحت رقم (٤٣١٧) في سجل الشركات الاجنبية بالوزارة. وتنفيذا لاحكام القانون الاتحادي رقم (٢) لسنة ٢٠١٥ م في شأن الشركات التجارية وتعديلاتة و القرار الوزاري رقم (٣٧٧) لسنة ٢٠١٠م في شأن اعتماد دليل اجراءات الترخيص لفروع ومكاتب المنشآت المؤسسة بالخارج والمناطق الحرة بالدولة . يرجى من السادة اصحاب الحق في الاعتراض ان يتقدموا باعتراضهم الى الوزارة في ميعاد لا يتجاوز شهر من تاريخ النشر على العنوان التالي: وزارة الاقتصاد إدارة التسجيل التجاري ص.ب: (٩٠١) - ابوظبي.

ادارة التسجيل التجاري

دائرة التنمية الاقتصادية
DEPARTMENT OF ECONOMIC DEVELOPMENT

العدد ١١٩٥٦ بتاريخ ٢٠١٧/٢/٢٨

إعـــلان

تعلن دائرة التنمية الاقتصادية بان السادة/مكتوم العالمية
رخصة رقم: CN 1003659 قد تقدموا الينا بطلب
تعديل الشركاء تنازل وبيع/اضافة مريم مسلم مكتوم المزروعي ١٧,٥٪
تعديل الشركاء تنازل وبيع/اضافة عوشه غانم ديلان المزروعي ١٢,٥٪
تعديل الشراء تنازل وبيع/اضافة جمال مسلم مكتوم راشد المزروعي ٣٥٪
تعديل الشركاء تنازل وبيع/اضافة حمدان مسلم مكتوم راشد المزروعي ٣٥٪
تعديل ورثة/حذف جمال مسلم مكتوم راشد المزروعي
تعديل الشركاء تنازل وبيع/حذف مسلم مكتوم راشد المزروعي
تعديل راس المال/من null الى ١٥٠٠٠٠
تعديل لوحة الإعلان/إجمالي من مساحة ١×١ الى ١×١
تعديل شكل قانوني/من مؤسسة فردية الى شركة ذات مسؤولية محدودة
تعديل اسم تجاري من/مكتوم العالمية
MAKTOUM INTERNATIONAL
الى/مكتوم العالمية ذ.م.م
MAKTOUM INTERNATIONAL LLC
فعلى كل من له حق او اعتراض على هذا الاعلان مراجعة دائرة التنمية الاقتصادية خلال أربعة عشر يوماً من تاريخ نشر هذا الاعلان والا فان الدائرة غير مسؤولة عن اي حق او دعوى بعد انقضاء هذه المدة حيث ستستكمل الاجراءات المطلوبة

قطاع الشؤون التجارية (ابوظبي)

دائرة التنمية الاقتصادية
DEPARTMENT OF ECONOMIC DEVELOPMENT

العدد ١١٩٥٦ بتاريخ ٢٠١٧/٢/٢٨

إعـــلان

تعلن دائرة التنمية الاقتصادية بان السادة/مكتوم العقارية
رخصة رقم: CN 1068874 قد تقدموا الينا بطلب
تعديل الشركاء تنازل وبيع/اضافة جمال مسلم مكتوم راشد المزروعي ٣٥٪
تعديل الشركاء تنازل وبيع/اضافة مريم مسلم مكتوم المزروعي ١٧,٥٪
تعديل الشراء تنازل وبيع/اضافة عوشه غانم ديلان المزروعي ١٢,٥٪
تعديل الشركاء تنازل وبيع/اضافة حمدان مسلم مكتوم راشد المزروعي ٣٥٪
تعديل ورثة/حذف جمال مسلم مكتوم راشد المزروعي
تعديل الشركاء تنازل وبيع/حذف مسلم مكتوم راشد المزروعي
تعديل راس المال/من null الى ١٥٠٠٠٠
تعديل لوحة الإعلان/إجمالي من مساحة ١×١ الى ١×١
تعديل شكل قانوني/من مؤسسة فردية الى شركة ذات مسؤولية محدودة
تعديل اسم تجاري من/مكتوم العقارية
MAKTOOM REALESTATE
الى/مكتوم العقارية ذ.م.م
MAKTOOM REALESTATE LLC
فعلى كل من له حق او اعتراض على هذا الاعلان مراجعة دائرة التنمية الاقتصادية خلال أربعة عشر يوماً من تاريخ نشر هذا الاعلان والا فان الدائرة غير مسؤولة عن اي حق او دعوى بعد انقضاء هذه المدة حيث ستستكمل الاجراءات المطلوبة

قطاع الشؤون التجارية (ابوظبي)

دائرة التنمية الاقتصادية
DEPARTMENT OF ECONOMIC DEVELOPMENT

العدد ١١٩٥٦ بتاريخ ٢٠١٧/٢/٢٨

إعـــلان

تعلن دائرة التنمية الاقتصادية بان السادة/ورشة الاخاء للالمنيوم والزجاج
رخصة رقم: CN 1125010 قد تقدموا الينا بطلب
تعديل لوحة الإعلان/إجمالي من مساحة ١×٣,٥ الى ١×٣,٥
تعديل اسم تجاري من/ورشة الاخاء للالمنيوم والزجاج
AL AKHAA ALUMINIUM & GLASS WORKSHOP
الى/اسبيشيل لبيع مواد البناء
SPECIAL BUILDING MATERIALS SALES
تعديل نشاط/اضافة بيع مواد البناء - بالتجزئة (٤٧٥٢٠٣٤)
تعديل نشاط/حذف ورشة لتركيبات الالمنيوم والزجاج (٢٥٩٢٠٠٦)
فعلى كل من له حق او اعتراض على هذا الاعلان مراجعة دائرة التنمية الاقتصادية خلال أربعة عشر يوماً من تاريخ نشر هذا الاعلان والا فان الدائرة غير مسؤولة عن اي حق او دعوى بعد انقضاء هذه المدة حيث ستستكمل الاجراءات المطلوبة

قطاع الشؤون التجارية (العين)

دائرة التنمية الاقتصادية
DEPARTMENT OF ECONOMIC DEVELOPMENT

العدد ١١٩٥٦ بتاريخ ٢٠١٧/٢/٢٨

إعـــلان

تعلن دائرة التنمية الاقتصادية بان السادة/مؤسسة ابوسيفين للمنتوجات الاسمنتية
رخصة رقم: CN 1054423 قد تقدموا الينا بطلب
تعديل الشركاء تنازل وبيع
اضافة يوساب نعمان مينا ناشد ١٠٠٪
تعديل الشركاء تنازل وبيع
حذف نعمان مينا ناشد بانوب
فعلى كل من له حق او اعتراض على هذا الاعلان مراجعة دائرة التنمية الاقتصادية خلال أربعة عشر يوماً من تاريخ نشر هذا الاعلان والا فان الدائرة غير مسؤولة عن اي حق او دعوى بعد انقضاء هذه المدة حيث ستستكمل الاجراءات المطلوبة

م غ — قطاع الشؤون التجارية

دائرة التنمية الاقتصادية
DEPARTMENT OF ECONOMIC DEVELOPMENT

العدد ١١٩٥٦ بتاريخ ٢٠١٧/٢/٢٨

إعـــلان

تعلن دائرة التنمية الاقتصادية بان السادة/جولدن بيك للاستشارات الهندسية لمالكها سلطان محمد الهاملي - شركة الشخص الواحد ذ.م.م
رخصة رقم: CN 1463960 قد تقدموا الينا بطلب
تعديل لوحة الإعلان/إجمالي من مساحة ١×١٣ الى ١×١
تعديل شكل قانوني/من شركة الشخص الواحد ذ.م.م الى مؤسسة فردية
تعديل اسم تجاري من/جولدن بيك للاستشارات الهندسية لمالكها سلطان محمد الهاملي - شركة الشخص الواحد ذ.م.م
GOLDEN PEAK CONSULTING ENGINEERS OWNED BY SULTAN MOHAMED ALHAMELI - SOLE PROPRIETORSHIP LLC
الى/جولدن بيك للاستشارات الهندسية
GOLDEN PEAK CONSULTING ENGINEERS
فعلى كل من له حق او اعتراض على هذا الاعلان مراجعة دائرة التنمية الاقتصادية خلال أربعة عشر يوماً من تاريخ نشر هذا الاعلان والا فان الدائرة غير مسؤولة عن اي حق او دعوى بعد انقضاء هذه المدة حيث ستستكمل الاجراءات المطلوبة

م غ — قطاع الشؤون التجارية

دائرة التنمية الاقتصادية
DEPARTMENT OF ECONOMIC DEVELOPMENT

العدد ١١٩٥٦ بتاريخ ٢٠١٧/٢/٢٨

إعـــلان

تعلن دائرة التنمية الاقتصادية بان السادة/سنا الشام للمقاولات والصيانة العامة ذ.م.م
رخصة رقم: CN 1147004 قد تقدموا الينا بطلب
تعديل نسب الشركاء
عبد الحسيب علي العلي من ٢٦٪ الى ٤٩٪
تعديل الشركاء تنازل وبيع
حذف علي محمد علي محمود
فعلى كل من له حق او اعتراض على هذا الاعلان مراجعة دائرة التنمية الاقتصادية خلال أربعة عشر يوماً من تاريخ نشر هذا الاعلان والا فان الدائرة غير مسؤولة عن اي حق او دعوى بعد انقضاء هذه المدة حيث ستستكمل الاجراءات المطلوبة

م غ — قطاع الشؤون التجارية

دولة الإمارات العربية المتحدة
وزارة الاقتصاد
إدارة العلامات التجارية

الثلاثاء ٢٨ فبراير ٢٠١٧ العدد ١١٩٥٦

نموذج إعلان النشر

تعلن إدارة العلامات التجارية عن تقدم وكيل التسجيل / المالك : مجموعة ابوظبي المالية ذ م م .
طلب لتسجيل بيانات العلامة التجارية : National Reit (IC) Limited

المودعة بالرقم : 264424 بتاريخ : 2016/12/07
بيانات الأولوية :
بإسم : مجموعة ابوظبي المالية ذ م م .
وعنوانة : ابوظبي , هاتف: 026390099, فاكس: 026390098 , صندوق البريد: 112230, ايميل: nhros@yahoo.com, , , ابوظبي,

صورة العلامة

National Reit (IC) Limited

وذلك لتمييز السلع أو الخدمات الواقعة بالفئة : 36 خدمات التأمين، الشؤون التمويلية والشؤون المالية والشؤون العقارية.

وصف العلامة : العلامة عبارة عن (National Reit (IC) Limited) باللغة الانجليزية

الاشتراطات : الحماية للعلامة في مجملها والتنازل عن الكلمات dnational , reit, limite كل على حدة في الوضع العادي

فعلى من لدية إعتراض على ذلك أن يتقدم به مكتوبا لإدارة العلامات التجارية في وزارة الإقتصاد أو إرسالة بالبريد المسجل ، وذلك خلال 30 يوما من تاريخ إصدار هذا الإعلان

دولة الإمارات العربية المتحدة
وزارة الاقتصاد
إدارة العلامات التجارية

الثلاثاء ٢٨ فبراير ٢٠١٧ العدد ١١٩٥٦

نموذج إعلان النشر

تعلن إدارة العلامات التجارية عن تقدم وكيل التسجيل / المالك : مجموعة ابوظبي المالية ذ م م
طلب لتسجيل بيانات العلامة التجارية : ETIHAD REIT (IC) LIMITED

المودعة بالرقم : 264425 بتاريخ : 2016/12/07
بيانات الأولوية :
بإسم : مجموعة ابوظبي المالية ذ م م
وعنوانة : ابوظبي , هاتف: 026390099, فاكس: 026390098, صندوق البريد: 112230, ايميل: osama20162061@hotmail.com, , , ابوظبي,

صورة العلامة

ETIHAD REIT (IC) LIMITED

وذلك لتمييز السلع أو الخدمات الواقعة بالفئة : 36 خدمات التأمين، الشؤون التمويلية والشؤون المالية والشؤون العقارية.

وصف العلامة : العلامة عبارة عن (ETIHAD REIT (IC) LIMITED) باللغة الانجليزية .

الاشتراطات : الحماية للعلامة في مجملها والتنازل عن الكلمات ETIHAD , REIT, LIMITED كل على حدة في الوضع العادي

فعلى من لدية إعتراض على ذلك أن يتقدم به مكتوبا لإدارة العلامات التجارية في وزارة الإقتصاد أو إرسالة بالبريد المسجل ، وذلك خلال 30 يوما من تاريخ إصدار هذا الإعلان

دائرة التنمية الاقتصادية
DEPARTMENT OF ECONOMIC DEVELOPMENT

العدد ١١٩٥٦ بتاريخ ٢٠١٧/٢/٢٨

إعـــلان

تعلن دائرة التنمية الاقتصادية بان السادة/صالون كحيل العين للسيدات رخصة رقم: CN 1390377
قد تقدموا الينا بطلب
تعديل الشركاء تنازل وبيع
اضافة محمد علي بطي الداب الظاهري ١٠٠٪
تعديل الشركاء تنازل وبيع
حذف خالد عبدالباسط سيف سيف السويدي
فعلى كل من له حق او اعتراض على هذا الاعلان مراجعة دائرة التنمية الاقتصادية خلال أربعة عشر يوماً من تاريخ نشر هذا الاعلان والا فان الدائرة غير مسؤولة عن اي حق او دعوى بعد انقضاء هذه المدة حيث ستستكمل الاجراءات المطلوبة

قطاع الشؤون التجارية (العين)

دائرة التنمية الاقتصادية
DEPARTMENT OF ECONOMIC DEVELOPMENT

العدد ١١٩٥٦ بتاريخ ٢٠١٧/٢/٢٨

إعـــلان

تعلن دائرة التنمية الاقتصادية بان السادة/مؤسسة خير ناهل لتركيب الحجز رخصة رقم: CN 1695765 قد تقدموا الينا بطلب
تعديل الشركاء تنازل وبيع
صالح سليمان احمد المهري من مالك الى وكيل خدمات
تعديل نسب الشركاء
صالح سليمان احمد المهري من ١٠٠٪ الى ٠٪
تعديل الشركاء تنازل وبيع
اضافة سانتام لاشمان داس ١٠٠٪
فعلى كل من له حق او اعتراض على هذا الاعلان مراجعة دائرة التنمية الاقتصادية خلال أربعة عشر يوماً من تاريخ نشر هذا الاعلان والا فان الدائرة غير مسؤولة عن اي حق او دعوى بعد انقضاء هذه المدة حيث ستستكمل الاجراءات المطلوبة

قطاع الشؤون التجارية (العين)

المجر تبدأ تشييد سياج حدودي ثان

•• بودابست–رويترز:

قال متحدث حكومي امس إن المجر بدأت بناء سياج حدودي ثان على طول حدودها الجنوبية مع صربيا في خطوة ستزيد على الأرجح الانتقادات من بعض الدول الأعضاء في الاتحاد الأوروبي. وتعتبر حكومة رئيس الوزراء فيكتور أوربان اليمينية الهجرة أحد أكبر التهديدات الوضع الراهن في الاتحاد الأوروبي. ولكن مسؤولين في بروكسل وبعض الدول في الاتحاد الأوروبي مستاؤون من بعض سياسته المنفردة. وعلى سبيل المثال كان من المقرر أن تبحث لجنة تابعة للبرلمان الأوروبي اليوم الاثنين وضع الحقوق الأساسية في المجر. وكان أوربان أيد خطة الرئيس الأمريكي دونالد ترامب بالسعي لبناء جدار على طول الحدود بين الولايات المتحدة والمكسيك.

وهناك سياج بالفعل من الأسلاك الشائكة أقيم في عام 2015 عندما كانت المجر جزءا من المسار البري الرئيسي لمئات الآلاف من المهاجرين واللاجئين وكثير منهم من الفارين من الحرب الأهلية في سوريا.

وأغلقت المجر على نحو فعال هذا الطريق إلى ألمانيا التي كان كثيرون يتوجهون إليها لكن المجر قالت إن إقامة سياج ثان سيزيد من فاعلية الحاجز وسيوقف المهاجرين إلى أن يتم التعامل مع طلباتهم للحصول على حق اللجوء. وكان يانوش لازار مدير مكتب رئيس الوزراء قال الأسبوع الماضي إن الحكومة خصصت 130 مليون دولار لبناء السياج ومخيمات احتجاز للمهاجرين. وأضاف أن السياج الحدودي الثاني -الذي سيمتد حاليا على الحدود بين المجر وصربيا فقط- سيقام بمجرد أن تسمح الأحوال الجوية بذلك وسيكون قائما بنهاية فصل الربيع.

مقتل خمسة جنود في اشتباكات بأذربيجان

•• باكو/يريفان–رويترز:

قالت وزارة الدفاع في أذربيجان امس إن خمسة جنود قتلوا في اشتباكات مع انفصاليين تدعمهم أرمينيا على الحدود في إقليم ناجورنو قرة باغ وتبادل الجانبان الاتهامات بشأن محاولة التوغل في الإقليم. وأثارت الاشتباكات حول الإقليم الواقع داخل أذربيجان لكن تسيطر عليه غالبية ذات أصول أرمينية مخاوف من اندلاع صراع أوسع نطاقا في جنوب القوقاز الذي تمر من خلاله خطوط أنابيب للنفط والغاز. وقالت وزارة الدفاع في أذربيجان إن الاشتباكات وقعت في وقت مبكر من صباح يوم السبت في منطقتي خوجاوند وفضولي وإن الانفصاليين ما يزالون يمنعون نقل القتلى الخمسة من المنطقة النائية. وقال انفصاليو ناجورنو قرة باغ في بيان لم يتم نقل الجثث لأن الجانب الأذربيجاني انتهك اتفاقات. وقالت وزارة الدفاع في الحكومة التي أعلنها الإقليم المنشق من جانب واحد إن الجيش الأذربيجاني حاول التوغل في المنطقة وإنها لم تتكبد من جانبها أي خسائر بشرية. ودعا وسطاء دوليون من مجموعة مينسك التي شكلتها منظمة الأمن والتعاون في أوروبا الجانبين إلى إبقاء العتاد العسكري الثقيل في مواقعه والسماح بنقل جثث القتلى. واندلع القتال بين المنتمين للعرق الآذري والأرمن للمرة الأولى في 1991 وتم إبرام اتفاق لوقف إطلاق النار في 1994. لكن البلدين تبادلتا الاتهامات مرارا بشأن العنف في ناجورنو قرة باغ وعلى الحدود بينهما.

الشاهد محاطا بجميع وزرائه في حوار الاحد

المركزية النقابية تشرع في مشاورات مع الاحزاب

أكد أنّ الدولة لا يجب أن تستمر في شكلها التقليدي

يوسف الشاهد يظهر في ثوب الحاكم الفعلي لتونس

•• الفجر – تونس – خاص

محفوفا بجميع وزرائه في سابقة اتصالية هي الأولى من نوعها في تونس، ظهر رئيس الحكومة التونسية يوسف الشاهد في حوار تلفزيوني في ثوب الحاكم الفعلي للبلاد، وصاحب القرار، وصانع توقيته، ورجل الدولة الصارم والمنفتح في آن واحد. منطلق الحوار، كان التحوير الوزاري الجزئي الذي فجّر بسرعة قياسية أزمة، بل زوبعة بما أنّ طرفها الأساسي المركزية النقابية، اكبر المنظمات الجماهيرية في تونس، وأكثرها ثقلا ووزنا سياسيا واجتماعيا. فهل استطاع الشاهد أن يجعل من الزوبعة التي قامت زوبعة في فنجان؟. من المبكر جدا توفير الإجابة الحاسمة والنهائية رغم أنّ اللقاء الذي جمعه أمس بأمين عام اتحاد الشغل نورالدين الطبوبي، قد فاحت منه الحكمة والتعقّل، ولكن الثابت الوحيد اليوم أنّ المنظمات الجماهيرية النافذة والأحزاب السياسية الموالية والمعارضة، باتت أمام رجل دولة قطع مع التردد..

ويريد أن يلعب دوره كاملا وفق ما ينص عليه الدستور، ودون أن يتنازل على صلوحياته، وهو ما افتقرته تونس طيلة الست سنوات الماضية، دور لن يكون يسيرا الصمود في أدائه قياسا لحجم التجاذبات السياسية القائمة، والأزمة الاقتصادية الخانقة، والتوتر الاجتماعي الحارق الممتد على مجمل خارطة البلاد.

الإصلاح الغائب

فقد أكد رئيس الحكومة التونسية، يوسف الشاهد، في حوار تلفزي مساء الأحد، أن مسألة إقالة أي وزير هي من مشمولات رئيس الحكومة، في رد منه على مطالب إقالة وزير التربية ناجي جلول.

وعبّر عن استغرابه من هذه المطالب واصفا إياها بغير المقبولة، قائلا نحن نتابع ونقيّم عمل كل الوزراء وليس من حق النقابات رفع هذه الشعارات، مبرزا في نفس الوقت انفتاح الحكومة على مطالب الإصلاح المرفوعة في ما يتعلق بالمنظومة التربوية.

من جهة أخرى تساءل رئيس الحكومة يوسف الشاهد، في الحوار، عن جدوى الخوف من الخصخصة، قائلا إن الاقتصاد التونسي يعيش حالة من الاختناق ومن الضروري الذهاب إلى إصلاحات جذرية تمس جميع القطاعات.

وأضاف أن الدولة لا يجب أن تستمر في شكلها التقليدي، مبيّنا أن الدولة يجب أن تحافظ فقط على دورها التعديلي. وقال في هذا الخصوص إنه من غير المعقول أن يوجد في تونس، على السبيل المثال، ثلاثة بنوك عمومية.

وأشار الشاهد إلى أن الإصلاح كان غائبا طيلة الست سنوات الماضية، معتبرا أنه حقق في الأشهر التي قضاها على رأس الحكومة "الجوانب الأولى" من وعوده.

وقال رئيس الحكومة، يوسف الشاهد، إنه تمت إقالة وزير الوظيفة العمومية، عبيد البريكي، لأنه حاد عن النواميس المعمول بها في الحكومة، معتبرا أن الإقالة لا تتضمن أية إهانة لشخص الوزير وأنّ عمل الدولة يتجاوز الأشخاص.

وبخصوص تعيين خليل الغرياني بدل البريكي أوضح رئيس الحكومة أن الغرياني شخصية كفاءة وأن منظمة الأعراف كانت ولا تزال طرفا في الحوار الوطني.

وأضاف الشاهد، في حوار تلفزي بثته قناة الحوار التونسي مساء اليوم الأحد، قوله "إذا أردنا إعادة هيبة الدولة فمن الضروري الحفاظ على صورة جيدة للتواصل الحكومي"، وأفاد في هذا الخصوص بأنه تحدث مع الأمين العام للاتحاد العام التونسي للشغل وقال له إنه لا يوجد رسائل مشفرة ضد المنظمة الشغيلة.

الغلبة للحكمة

وحول غضب اتحاد الشغل وأغلب الأحزاب من التحوير الوزاري أشار الشاهد إلى أن التحوير من صلاحيات رئيس الحكومة ومن غير المعقول فتح حوار وطني من أجل تغيير هذا الوزير أو ذاك، مشددا على انه ليس له أي نية لضرب الاتحاد مثلما ادعى البعض ذلك، متسائلا "كيف نضرب شريكنا الإستراتيجي ؟.

يشار إلى أنّ الاتحاد العام التونسي للشغل قال في بيان أصدره مساء الأحد، أنّ التحوير الوزاري الجزئيّ الذي تم الإعلان عنه مؤخرا لا يقوم على تقييم حقيقيّ للأداء الحكومي ولا يستجيب لواقع العطالة والعجز الذي تعرفه بعض الوزارات رغم أهمّيتها والتصاقها المباشر بمصلحة المواطنين، وهو تحوير خاضع إلى صفقات سياسيّة لا تراعي مصلحة البلاد ولا نجاعة الأداء. واعتبر الاتحاد تعيين رجل أعمال على رأس وزارة الوظيفة العموميّة خطوة استفزازية للأعوان العموميين وسعيا لضرب مكاسبهم وتنفيذا لرغبة جامحة للتفريط في المرفق العمومي تلبية لتوصيات صندوق النقد الدولي، ويطالب بمراجعة هذا التعيين.

وشدد عضو المكتب التنفيذي للاتحاد العام التونسي للشغل والناطق الرسمي باسم سامي الطاهري في ندوة صحفية، على أنه لا علاقة بموقف الاتحاد من التحوير الوزاري بإقالة البريكي مصرحا بأن مشكلة الاتحاد ليست مع الإقالة وإنما مع التعيين.

هذا وأعلن الاتحاد العام التونسي للشغل أمس الاثنين أن الأمين العام للاتحاد نور الدين الطبوبي سيطلق سلسلة من المشاورات مع الأحزاب إثر التطورات الأخيرة في البلاد وأهمها التحوير الوزاري.

وقد التقى الطبوبي صباح أمس الاثنين رئيس الحكومة يوسف الشاهد. وصرح إثر اللقاء بأن صوت الحكمة والعقل هو الذي يتغلب في الأخير وبأن تونس لا تتحمل آية توترات وأنه لابد من تغليب روح المسؤولية العالية من جميع الأطراف.

أنا الحاكم

وفيما يتعلق بإمكانية إجراء تحويرات وزارية قادمة أفاد الشاهد بأنه إلى حد الآن سيحافظ على نفس التركيبة الحالية، دون أن ينفي حدوث ذلك مستقبلا إذا ما تبيّن أنّ عضوا من أعضاء الحكومة لم يعد قادرا على آداء مهامه.

وأفاد رئيس الحكومة أنّ العلاقة بين القصبة وقرطاج طيبة، نافيا أن تكون القرارات تأتيه من قرطاج لتنفيذها باعتبار أنّ كل طرف يمارس صلاحياته وفق ما ينص عليه الدستور.

وقال الشاهد انه ليس له مشكل للتشاور مع الرئيس الباجي قائد السبسي باعتبار خبرته وحنكته السياسية لكنه يمارس كامل صلاحياته ويتخذ قراراته دون تأثير من أي طرف.

وأوضح أن يوسف الشاهد هو الذي يحكم ولا يتدخل المدير التنفيذي حافظ قائد السبسي في عمله بل انه يتعامل معه مثل مسؤولي بقية الأحزاب وهو حريص على أن يبقى على نفس المسافة من كل الأحزاب.

وشدّد على أنّ أولوياته اليوم الحكومة وليس رئاسة نداء تونس الذي مازال يعيش على وقع أزمة يجب أن يتجاوزها لخلق التوازن السياسي حتى لا ينخرم المشهد على حد قوله

مساندة النداء والنهضة

وفي هذا السياق اختار نداء تونس وحركة النهضة صياغة موقف متوازن من التطورات الأخيرة. وقد أكّد رئيس حركة النهضة راشد الغنوشي والمدير التنفيذي لحركة نداء تونس حافظ قائد السبسي إثر اجتماعهما بمقر حركة النهضة على مواصلة دعم حكومة يوسف الشاهد.

ودعوا خلال ندوة صحفية، عقب الاجتماع، الأحزاب والمنظمات الممضية على وثيقة قرطاج إلى الاجتماع لتقييم أداء الحكومة، مطالبان الشاهد بمزيد من التنسيق والتشاور في القرارات المتعلقة بتركيبة الحكومة وتغييرها. وأكد الطرفان دعم النهضة والنداء لحكومة الشاهد وحقها في إجراء التحوير الوزاري الجزئي الذي حصل والذي أثار عدة مواقف ناقدة. وقال الغنوشي أن الطرفين المتحاورين أكدا على منهج التشاور وكانا يودان أن يقع التشاور مع الأطراف الموقعة على وثيقة قرطاج معربا عن أمله في أن تتخذ القرارات المستقبلية المهمة للحكومة عبر التشاور على حد قوله. وقال الغنوشي أن المجتمعين أكدوا على أهمية الحوار مع اتحاد الشغل باعتباره شريكا أساسيا في وثيقة قرطاج وعلى أهمية الدور الذي يقوم به الاتحاد باعتباره ركنا أساسيا من أركان الاستقرار في تونس معربا عن أمله في أن يتم النقاش بين جميع الأطراف فيما يتعلق بالمسائل الهامة للبلاد .

لقاء الشاهد والطبوبي امس

النهضة والنداء دعم الحكومة مستمر

الطاهري: مشكلتنا مع التعيين وليست مع الإقالة

الطبوبي إثر لقاء الشاهد: الغلبة لصوت الحكمة والعقل

النهضة والنداء يعلنان مواصلة دعم حكومة الشاهد

الشاهد: لهذه الأسباب أقلت الوزير.. والتحوير الحكومي لا يتضمن رسائل مشفرة لاتحاد الشغل

محمد الكيلاني: السبسي سلم الحكم لحركة النهضة..!

•• الفجر – تونس

اعتبر الأمين العام للحزب الاشتراكي، محمد الكيلاني، أن وضع البلاد صعب جدا، وأن حركتي النهضة والنداء ورئيس الحكومة يوسف الشاهد مسؤولون عن الأزمة السياسية.

وأشار الكيلاني، في تصريح إعلامي أمس الاثنين ، أنّه من الصعب جدّا تجاوز الأزمة السياسية خلال هذه الفترة، قائلا إن "البلاد تغرق».

وتساءل الكيلاني: بأي عقل تصرّف الشاهد والأحزاب الحاكمة؟، مشيرا إلى أن مصلحة البلاد لا تهمهم وأن ما يهمهم فقط هو مصالحهم الشخصية والحزبية الضيّقة.

وأشار إلى أن الشاهد تخطى اتحاد الشغل الذي أعطاه الشرعية ولم يكتف بذلك بل نصّب وزيرا من منظمة الأعراف، ملاحظا أن الأخير يتبنى فكرة الليبرالية المطلقة وينفذ املاءات صندوق النقد الدولي بحذافيرها، مذكرا بان الملفات الهامة والتي ظلت عالقة تدخّل فيها عبيد البريكي.

واعتبر انه لا يمكن تسمية التحوير الذي قام به الشاهد تحويرا وإنما انحرافا بحكومة الوحدة الوطنية باتجاه يميني ليبرالي.

أما عن رئيس الجمهورية صاحب مبادرة حكومة الوحدة الوطنية، فقد الباجي قائد السبسي سلّم الحكم لحركة النهضة بطريقة واضحة وتحت ضغوطات وأضر بالبلاد كثيرا.

الكيلاني يقدم تشخيص حزبه للازمة

مركز فض المنازعات الايجارية

حكومة دبي GOVERNMENT OF DUBAI

العدد ١١٩٥٦ بتاريخ ٢٠١٧/٢/٢٨

اعلان لائحة تنفيذ رقم ٢٠١٧/٠٠٤٩٨/٠٤ / سكني

الصادر في الدعوى رقم ٢٠١٦/٠٦٤٣٥/٠٢ سكني- ايجارات بالنشر

الى المنفذ ضده : احمد محمد شيبان المهيري

مجهول محل الاقامة

حيث تقدم طالب التنفيذ: مخزن بيك العام

الصادر لصالحه في الدعوى المذكورة اعلاه والقاضي بالاتي:

١- بموجب الحكم الصادر بتاريخ ٢٠١٦/١٢/١٤ عن اللجنة القضائية بمركز فض المنازعات الايجارية بدبي في الدعوى رقم ٠٢٠٦٤٣٥٢٠١٦ ايجارات ، والقاضي من حيث منطوقة بـ :- حكمت اللجنة بمثابة الحضوري :- بتجديد العقد لمدة سنة وبذات الشروط والقيمة الايجارية من ٢٠١٦/٩/١ ولغاية ٢٠١٧/٨/٣١ مع الزام المدعي عليه الرسوم والمصاريف.

٢- الزام المدعي عليه برسوم ومصاريف الدعوى.

لذلك نعلمكم انكم مكلفون بتنفيذ هذا الحكم خلال خمسة عشر يوم من تاريخ النشر وفي حال امتناعكم عن التنفيذ خلال المهلة المبينة سوف يتم اتخاذ الاجراءات القانونية المناسب لتنفيذه

ادارة تنفيذ الاحكام

محاكم دبي
محاكم دبي الابتدائية

حكومة دبي GOVERNMENT OF DUBAI — DUBAI COURTS

العدد ١١٩٥٦ بتاريخ ٢٠١٧/٢/٢٨

مذكرة اعلان مدعى عليه بالنشر

في الدعوى ٢٠١٧/٩٠٧ عمالي جزئي

الى المدعي عليه / ١-الابداع الذهبي للاعمال الفنية مجهول محل الاقامة بما ان المدعي /محمود عويضة محمود عويضة قد أقام عليك الدعوى وموضوعها المطالبة بمستحقات عمالية وقدرها (٢٩٤٣٧ درهم) وتذكرة عودة بمبلغ (٢٠٠٠ درهم) والرسوم والمصاريف . رقم الشكوى MB167548039AE وحددت لها جلسة يوم الخميس الموافق ٢٠١٧/٣/١٦ الساعة ٨,٣٠ ص بالقاعة: ch1.A.1 لذا فأنت مكلف بالحضور أو من يمثلك قانونيا وعليك بتقديم ما لديك من مذكرات او مستندات للمحكمة قبل الجلسة بثلاثة أيام على الأقل .

رئيس الشعبة

محاكم دبي
محاكم دبي الابتدائية

حكومة دبي GOVERNMENT OF DUBAI — DUBAI COURTS

العدد ١١٩٥٦ بتاريخ ٢٠١٧/٢/٢٨

اعلان وتكليف بالوفاء بالنشر

في الدعوى رقم ٢٠١٦/٣٣٩٤ تنفيذ تجاري

الى المنفذ ضده/١- ادريس محمد شريف عبدالرحمن شاكري - بصفته شريك مسئول بحدود مساهمته بشركة كا ان سي العالمية للتجارة العامة ش.ذ.م.م ٢- كا ان سي العالمية للتجارة العامة ش.ذ.م.م ٣- قتيبة خالد نصر - بصفته شريك وكفيل ضامن لمديونية شركة كا ان سي العالمية للتجارة العامة ش.ذ.م.م مجهولي محل الاقامة بما ان طالب التنفيذ/بنك ابوظبي الوطني ويمثله:محمد عيسى سلطان السويدي قد أقام عليك الدعوى التنفيذية المذكورة اعلاه والزامك بدفع المبلغ المنفذ به وقدره (٢٤٧٨٤٧٤,٤٩) درهم الى طالب التنفيذ او خزينة المحكمة وعليه فان المحكمة ستباشر الاجراءات التنفيذية بحقك في حالة عدم الالتزام بالقرار المذكور خلال ١٥ يوما من تاريخ نشر هذا الاعلان.

رئيس الشعبة

محاكم دبي
محاكم دبي الابتدائية

حكومة دبي GOVERNMENT OF DUBAI — DUBAI COURTS

العدد ١١٩٥٦ بتاريخ ٢٠١٧/٢/٢٨

اعلان حكم بالنشر

في الدعوى رقم ٢٠١٦/١٨٩٨ تجاري جزئي

الى المدعي عليه/١- عيسى محمد عبدالله لتجارة المواد الغذائية ش.م.م مجهول محل الاقامة بما ان المدعي/شركة القدرة لتاجير السيارات ذ.م.م ويمثله:احمد حسن محمد عبدالله المازمي نعلنكم بان المحكمة حكمت بجلستها المنعقدة بتاريخ ٢٠١٧/١/٢٥ في الدعوى المذكورة اعلاه لصالح/ عيسى محمد عبدالله لتجارة المواد الغذائية ش.م.م بالزام المدعي عليها بان تؤدي للمدعية مبلغ (ثلاثة وتسعين الف وخمسمائة وتسعة عشر درهم) والفائدة القانونية بواقع ٩٪ سنويا من تاريخ الاستحقاق الحاصل في:٢٠١٦/٧/٣ وحتى تمام السداد والزمتها بان تؤدي للمدعية مبلغ (اثنين وخمسين الف وثمانمائة وثمانين درهم) تعويضا اتفاقيا عن الاضرار التي لحقت بالمدعية والزمتها بالمصروفات وبمبلغ الف درهم مقابل اتعاب المحاماة . حكما بمثابة الحضوري قابلا للاستئناف خلال ثلاثين يوما اعتبارا من اليوم التالي لنشر هذا الاعلان صدر باسم صاحب السمو الشيخ محمد بن راشد بن سعيد آل مكتوم حاكم دبي وتلى علنا.

رئيس القسم

فقدان شهادة اسهم

فقدت شهادة اسهم صادرة عن شركة دبي للاستثمار - ش م ع - الشهادة رقم 26149 وتعمل عدد (6220) سهما.

يرجى ممن يعثر عليها الاتصال على الهاتف : 026660665

او الاتصال بالشركة على الرقم المباشر 048122305

فقدان شهادة اسهم

فقدت السيدة عليا راشد النعيمي شهادة اسهم صادرة عن الشركة ابوظبي لبناء السفن يرجى ممن يعثر عليها الاتصال على الهاتف : 026660665

فقدان جواز سفر

فقد المدعو/محمد سليم احمد محمد حاتم علي - بنغلاديش الجنسية جواز سفره رقم (bF602197) - يرجى ممن يعثر عليه تسليمه بالسفارة البنغلاديشية او اقرب مركز شرطة بالامارات.

فقدان شهادة اسهم

فقد السيد / أحمد يوسف خميس يوسف المالكى شهادة أسهم صادرة عن شركة دبى للإستثمار (ش . م . ع) الشهادة رقم) 16065) وتحمل عدد (1274 (سهماً. يرجى ممن يعثر عليها الإتصال على الهاتف (050-4417949) أو الإتصال بالشركة على الرقم المباشر (04 - 8122305)- مشكوراً .

فقدان جواز سفر

فقد المدعو / دانيال ثوماس كيركروود ، بريطانيا الجنسية - جواز سفره رقم (514917555) من يجده عليه الاتصال بتليفون رقم 056/2411435

فقدان جواز سفر

فقد المدعو /شيرلي مانويل ارسينا ، الفلبين الجنسية - جواز سفره رقم (9761224) من يجده عليه الاتصال بتليفون رقم 050/4111621

دائرة التنمية الاقتصادية
DEPARTMENT OF ECONOMIC DEVELOPMENT

العدد ١١٩٥٦ بتاريخ ٢٠١٧/٢/٢٨

إعـــلان

بالاشارة الى الاعلان الصادر بجريدة الوطن في العدد رقم:١١٩٤٩ بتاريخ:٢٠١٧/٢/٢ بخصوص الرخصة التجارية رقم:CN 1165660 الرخصة التجارية:تزويد لاداره العقارات ذ.م.م

تنوه دائرة التنمية الاقتصادية بانه ورد خطأ في الاعلان ولم تذكر التعديلات التالية:

تعديل الاسم التجاري من/الوطني الشامل لتلميع وزينة السيارات

والصحيح/تزويد لادارة العقارات ذ.م.م

بالاضافة اعادة الوضع كما كان عليه سابقا

فعلى كل من له حق الاعتراض على هذا الاجراء مراجعة دائرة التنمية الاقتصادية خلال اسبوع من تاريخ نشر هذا الاعلان والا فان الدائرة غير مسؤولة عن اي حقوق او دعوى بعد انقضاء هذه المدة حيث ستستكمل الاجراءات المطلوبة

قطاع الشؤون التجارية (أبوظبي)

دولة الإمارات العربية المتحدة
وزارة الاقتصاد
إدارة العلامات التجارية

الثلاثاء ٢٨ فبراير ٢٠١٧ العدد ١١٩٥٦

تعلن إدارة العلامات التجارية عن تقدم وكيل التسجيل/ ...مركز كامبريدج للطب وإعادة التأهيل ذم م بنشر التعديلات الموضحة أدناه على طلب تسجيل العلامة التجارية التالية:

Cambridge Medical & Rehabilitation Center — كامبريدج

المودعة تحت رقم :. 214505 بتاريخ : 16 / 07 / 14 20م

المسجلة تحت رقم : 214505 بتاريخ : 25 / 09 / 14 20م

باسم: مركز كامبريدج للطب وإعادة التأهيل ذ م م

وعنوانه: أبوظبي ، ص.ب 26810

وذلك لتمييز البضائع / الخدمات / المنتجات :

الخدمات الطبية

الواقعة بالفئة : 44

رقم وتاريخ النشر السابق في الجريدة الرسمية: ( ) - (/ / 20 م)

التعديلات على الطلب بعد النشر السابق:

دولة الإمارات العربية المتحدة
وزارة الاقتصاد
إدارة العلامات التجارية

الثلاثاء ٢٨ فبراير ٢٠١٧ العدد ١١٩٥٦

إعلان تجديد

يعلن قسم العلامات التجارية عن تقدم المحامي/ عباس الحواي

بطلب لتجديد تسجيل العلامة التجارية:

Wellcoat Paints

المودعة بالرقم: ٩٠٥٩٤

باسـم : انكيم ش.م.ح

وعنوانـه: ص . ب :١٨٣١٢ ، دبي – ا.ع.م

والمسجلة تحت رقم: (٨٦٢٥٤) بتاريخ: ٢٠٠٨/٠١/٢٢

وستظل الحماية نافذة المفعول لمدة عشر سنوات أخري اعتباراً من تاريخ انتهاء الحماية في : ٢٠١٧/٢/١٥

هذا ويجوز تجديد الحماية لمدد أخرى متتالية كل منها عشر سنوات وفقاً للأوضاع والشروط المنصوص عليها بالمادة (١٩) من القانون الاتحادي رقم ١٩٩٢/٣٧ الصادر في شأن العلامات التجارية.

الاشتراطات: بدون

دولة الإمارات العربية المتحدة
وزارة الاقتصاد
إدارة العلامات التجارية

الثلاثاء ٢٨ فبراير ٢٠١٧ العدد ١١٩٥٦

تعلن إدارة العلامات التجارية عن تقدم وكيل التسجيل / الخدمات المتحدة للعلامات التجارية وبراءات الاختراع

بطلب لتسجيل العلامة التجارية:

NB

المودعة تحت رقم ١٩٠٢٨٧ بتاريخ ٢٠١٣/٤/١٧

رقم وبلد الاولوية ٠١١٣١٢٢٧٩ المجموعة الأوروبية

تاريخ إيداع الأولوية ٢٠١٢/١١/١

باسم بي آند اس ال ال بي

وعنوانه ٣٢ بورتلاند تيراس ، نيوكاسيل أبون تاين ،

تاين آند وير ، ان ني ٢ ١ كيو بي ، المملكة المتحدة

وذلك لتمييز البضائع / الخدمات / المنتجات :

التعليم والتهذيب ؛ توفير التدريب ؛ تنظيم وإدارة المؤتمرات والحلقات الدراسية وورشات العمل (تدريب) ، دورات تدريب تتعلق بالطب ؛ إنتاج مواد الدورات الدراسية والتي توزع خلال الدورات المتعلقة بالطب ؛ نشر كتيبات التدريب ؛ النشر الإلكتروني المكتبي.

الواقعة بالفئة : ٤١

وصف العلامة :التركيب الحرفي NB كتب بالحروف اللاتينية .

الاشتراطات : عدم المطالبة بحق حصري عند استخدام الحرفين (NB) بالاوضاع الأخرى

فعلى من لديه اعتراض على ذلك التقدم به مكتوباً لإدارة العلامات التجارية في وزارة الاقتصاد ، أو إرساله بالبريد المسجل ، وذلك خلال (٣٠) يوماً من تاريخ هذا الإعلان

إدارة العلامات التجارية

دولة الإمارات العربية المتحدة
وزارة الاقتصاد
إدارة العلامات التجارية

الثلاثاء ٢٨ فبراير ٢٠١٧ العدد ١١٩٥٦

تعلن إدارة العلامات التجارية عن تقدم وكيل التسجيل / الخدمات المتحدة للعلامات التجارية وبراءات الاختراع

بطلب لتسجيل العلامة التجارية:

KABOOM

المودعة تحت رقم ١٠٣١٤٥ بتاريخ ٢٠٠٧/١١/٢٥

رقم وبلد الاولوية تاريخ إيداع الأولوية

باسم تشيرش آند ديوايت كو.، انك.

وعنوانه ٥٠٠ تشارلز إيوينج بوليفارد ، إيوينج ، نيوجيرسي ٠٨٦٢٨ ، الولايات المتحدة الأمريكية

وذلك لتمييز البضائع / الخدمات / المنتجات :

مستحضرات إنعاش الهواء ؛ مستحضرات إزالة الروائح الكريهة من الغرفة ؛ مستحضرات إبطال الروائح ؛ المطهرات المنزلية ؛ مستحضرات إزالة الروائح الكريهة لغسيل الملابس ، والأقمشة ، والسجاد ، والأثاث ، والخشب والأسطح القاسية الأخرى .

الواقعة بالفئة : ٥

وصف العلامة :KABOOM بالحروف اللاتينية .

الاشتراطات :

فعلى من لديه اعتراض على ذلك التقدم به مكتوباً لإدارة العلامات التجارية في وزارة الاقتصاد ، أو إرساله بالبريد المسجل ، وذلك خلال (٣٠) يوماً من تاريخ هذا الإعلان

إدارة العلامات التجارية

دولة الإمارات العربية المتحدة
وزارة الاقتصاد
إدارة العلامات التجارية

الثلاثاء ٢٨ فبراير ٢٠١٧ العدد ١١٩٥٦

إعلان تجديد

يعلن قسم العلامات التجارية عن تقدم المحامي/ عباس الحواي

بطلب لتجديد تسجيل العلامة التجارية:

MAX FLASH

المودعة بالرقم: ٩٠٩٠٤

باسـم : الزمرد لقطع الغيار

وعنوانـه: ص ب : ٢٥٧٣٨، دبي، الإمارات العربية المتحدة.

والمسجلة تحت رقم: (٩٠٨٤٩) بتاريخ: ٢٠٠٨/٠٧/٢٨

وستظل الحماية نافذة المفعول لمدة عشر سنوات أخري اعتباراً من تاريخ انتهاء الحماية في : ٢٠١٧/٠٢/٢٢

هذا ويجوز تجديد الحماية لمدد أخرى متتالية كل منها عشر سنوات وفقاً للأوضاع والشروط المنصوص عليها بالمادة (١٩) من القانون الاتحادي رقم ١٩٩٢/٣٧ الصادر في شأن العلامات التجارية.

الاشتراطات: بدون

دولة الإمارات العربية المتحدة
وزارة الاقتصاد
إدارة العلامات التجارية

الثلاثاء ٢٨ فبراير ٢٠١٧ العدد ١١٩٥٦

تعلن أدارة العلامات التجارية عن تقدم الوكيل / سبيشلايزد لخدمات العلامات التجارية

بطلب لتسجيل العلامة التجارية :

ZAHIR DAMASO

المودعة تحت رقم: ٢٥٣٢٢٣ بتاريخ: ٧ / ٥ / ٢٠١٦

تاريخ إيداع الأولوية : / /

باسم : زاهر بانيكا فيتيل كولانجاراكات .

وعنوانه: ص.ب ٣٣٢٩٢٥ دبي ، الإمارات العربية المتحدة...

وذلك لتمييز البضائع / الخدمات / المنتجات :

الأثاث والمرايا وإطارات الصور، المنتجات (غير الواردة في فئات اخرى) المصنوعة من الخشب أو الفلين أو الغاب أو الخيزران أو الصفصاف أو القرون أو العظام أو العاج أو عظم الحوت أو الصدف أو الكهرمان أو المحار أو المرشوم والمواد البديلة لكل هذه المواد أو من المواد البلاستيكية، هياكل صغيرة من الخشب أو الشمع أو الجبس أو البلاستيك ، التماثيل و الأعمال الفنية والحلي والزينة، مصنوعة من مواد مثل الخشب والشمع، والجص أو البلاستيك.

الواقعة بالفئة : رقم (٢٠)

وصف العلامة: « ZAHIR DAMASO " بحروف لاتينية بشكل مميز .

الاشتراطات:

فعلى من لديه اعتراض على ذلك التقدم به مكتوباً الى إدارة العلامات التجارية في وزارة الاقتصاد والتجارة ، أو إرساله بالبريد المسجل للقسم المشار إليه،وذلك خلال ٣٠ يوماً من هذا الإعلان.

دولة الإمارات العربية المتحدة
وزارة الاقتصاد
إدارة العلامات التجارية

الثلاثاء ٢٨ فبراير ٢٠١٧ العدد ١١٩٥٦

إعلان تجديد

يعلن قسم العلامات التجارية عن تقدم المحامي/ عباس الحواي

بطلب لتجديد تسجيل العلامة التجارية:

TG TRIGON GULF FZCO

المودعة بالرقم: ٩٠٣١٦

باسـم : شركة ترايجون الخليج ش م ح

وعنوانـه: ص.ب ٦١٤٦٨ ، دبي ، الإمارات العربية المتحدة

والمسجلة تحت رقم: (١٠٧٤٧٦) بتاريخ: ٢٠١٠/٠٩/١٣

وستظل الحماية نافذة المفعول لمدة عشر سنوات أخري اعتباراً من تاريخ انتهاء الحماية في : ٢٠١٧/٢/١١

هذا ويجوز تجديد الحماية لمدد أخرى متتالية كل منها عشر سنوات وفقاً للأوضاع والشروط المنصوص عليها بالمادة (١٩) من القانون الاتحادي رقم ١٩٩٢/٣٧ الصادر في شأن العلامات التجارية.

الاشتراطات: بدون

دولة الإمارات العربية المتحدة
وزارة الاقتصاد
إدارة العلامات التجارية

الثلاثاء ٢٨ فبراير ٢٠١٧ العدد ١١٩٥٦

تعلن إدارة العلامات التجارية عن تقدم وكيل التسجيل / الخدمات المتحدة للعلامات التجارية وبراءات الاختراع

بطلب لتسجيل العلامة التجارية:

AVIATOR

المودعة تحت رقم ١٦٧٦٦٤ بتاريخ ٢٠١٢/١/٨

رقم وبلد الاولوية تاريخ إيداع الأولوية

باسم بوران اس . ايه .

وعنوانه ٢ تشيمن دو فال ، ٢٩٠٠ بورينتروي ، سويسرا

وذلك لتمييز البضائع / الخدمات / المنتجات :

أدوات قياس الوقت وأدوات قياس الوقت الدقيقة ؛ مجوهرات ، حلي .

الواقعة بالفئة : ١٤

وصف العلامة : الكلمة AVIATOR كتبت بالحروف اللاتينية وفي أعلاها رسم لشعار يتألف من الحرف A مع رسم لجناحين على جانبي الحرف بطريقة مميزة بالألوان الأسود والأبيض .

الاشتراطات :

فعلى من لديه اعتراض على ذلك التقدم به مكتوباً لإدارة العلامات التجارية في وزارة الاقتصاد ، أو إرساله بالبريد المسجل ، وذلك خلال (٣٠) يوماً من تاريخ هذا الإعلان.

إدارة العلامات التجارية

دولة الإمارات العربية المتحدة
وزارة الاقتصاد
إدارة العلامات التجارية

الثلاثاء ٢٨ فبراير ٢٠١٧ العدد ١١٩٥٦

تعلن إدارة العلامات التجارية عن تقدم وكيل التسجيل / الخدمات المتحدة للعلامات التجارية وبراءات الاختراع

بطلب لتسجيل العلامة التجارية:

STARHILL GALLERY-
A Gallery of Rich Experience

المودعة تحت رقم ١٠١٩٩٢ بتاريخ ٢٠٠٧/١١/١

رقم وبلد الاولوية تاريخ إيداع الأولوية

باسم بينتار بروجيك اس دي ان بي اتش دي

وعنوانه الطابق الحادي عشر، يوه تيونج لاي بلازا ، ٥٥ جالان بوكيت بينتانج ، ٥٥١٠٠ كوالالمبور ، ماليزيا

وذلك لتمييز البضائع / الخدمات / المنتجات :

تأجير وإستئجار العقارات ، إدارة العقارات ، تحصيل الإيجارات .

الواقعة بالفئة : ٣٦

وصف العلامة : STARHILL GALLERY- A Gallery of Rich Experience بالحروف اللاتينية كتبت في خطين متوازيين .

الاشتراطات :

فعلى من لديه اعتراض على ذلك التقدم به مكتوباً لإدارة العلامات التجارية في وزارة الاقتصاد ، أو إرساله بالبريد المسجل ، وذلك خلال (٣٠) يوماً من تاريخ هذا الإعلان

إدارة العلامات التجارية

دولة الإمارات العربية المتحدة
وزارة الاقتصاد
إدارة العلامات التجارية

الثلاثاء ٢٨ فبراير ٢٠١٧ العدد ١١٩٥٦

إعلان تجديد

يعلن قسم العلامات التجارية عن تقدم المحامي/ عباس الحواي

بطلب لتجديد تسجيل العلامة التجارية:

lutas

المودعة بالرقم:٩٠١٠١

باسـم : البديل لتجارة قطع غيار السيارات (ش ذ م م)

والمسجلة تحت رقم: (٩٩٠٥٩) بتاريخ: ٢٠١٠/٠١/٠٣

وستظل الحماية نافذة المفعول لمدة عشر سنوات أخري اعتباراً من تاريخ انتهاء الحماية في : ٢٠١٧/٢/٠٤

هذا ويجوز تجديد الحماية لمدد أخرى متتالية كل منها عشر سنوات وفقاً للأوضاع والشروط المنصوص عليها بالمادة (١٩) من القانون الاتحادي رقم ١٩٩٢/٣٧ الصادر في شأن العلامات التجارية.

الاشتراطات: بدون

دولة الإمارات العربية المتحدة
وزارة الاقتصاد
إدارة العلامات التجارية

الثلاثاء ٢٨ فبراير ٢٠١٧ العدد ١١٩٥٦

إعلان تجديد

يعلن قسم العلامات التجارية عن تقدم المحامي/ عباس الحواي

بطلب لتجديد تسجيل العلامة التجارية:

WONU

المودعة بالرقم: ٩٠٩٠٦

باسـم : ش. ونو ليمتد

وعنوانـه: ص . ب ٥٢١، كانجنم ، سيؤول، كوريا.

والمسجلة تحت رقم: (٩٠٨٥٠) بتاريخ: ٢٠٠٨/٠٧/٢٨

وستظل الحماية نافذة المفعول لمدة عشر سنوات أخري اعتباراً من تاريخ انتهاء الحماية في : ٢٠١٧/٠٢/٢٢

هذا ويجوز تجديد الحماية لمدد أخرى متتالية كل منها عشر سنوات وفقاً للأوضاع والشروط المنصوص عليها بالمادة (١٩) من القانون الاتحادي رقم ١٩٩٢/٣٧ الصادر في شأن العلامات التجارية.

الاشتراطات: بدون

دولة الإمارات العربية المتحدة
وزارة الاقتصاد
إدارة العلامات التجارية

الثلاثاء ٢٨ فبراير ٢٠١٧ العدد ١١٩٥٦

تعلن إدارة العلامات التجارية عن تقدم وكيل التسجيل / الخدمات المتحدة للعلامات التجارية وبراءات الاختراع

بطلب لتسجيل العلامة التجارية:

BOSTON MARKET

المودعة تحت رقم ٢١٧٧٦٩ بتاريخ ٢٠١٤/٩/١٤

رقم وبلد الاولوية تاريخ إيداع الأولوية

باسم بوسطن ماركيت آي بي كومبني ، ليميتد.

وعنوانه ١٤١٠٣ دينفر ويست باركواي جولدن ، كولورادو ٨٠٤٠١ ، الولايات المتحدة الامريكية .

وذلك لتمييز البضائع / الخدمات / المنتجات :

خدمات المطاعم .

الواقعة بالفئة : ٤٣

وصف العلامة :العبارة BOSTON MARKET كتبت بالحروف اللاتينية.

الاشتراطات :

فعلى من لديه اعتراض على ذلك التقدم به مكتوباً لإدارة العلامات التجارية في وزارة الاقتصاد ، أو إرساله بالبريد المسجل ، وذلك خلال (٣٠) يوماً من تاريخ هذا الإعلان.

إدارة العلامات التجارية

دولة الإمارات العربية المتحدة
وزارة الاقتصاد
إدارة العلامات التجارية

الثلاثاء ٢٨ فبراير ٢٠١٧ العدد ١١٩٥٦

تعلن إدارة العلامات التجارية عن تقدم وكيل التسجيل / الخدمات المتحدة للعلامات التجارية وبراءات الاختراع

بطلب لتسجيل العلامة التجارية:

YARDLEY

المودعة تحت رقم ١٤٦٥٩٧ بتاريخ ٢٠١٠/٨/٣١

رقم وبلد الاولوية تاريخ إيداع الأولوية

باسم ويبرو سايبروس برايفيت ليميتد .

وعنوانه ديوميدوس ١٠ ، الفاميجا __ اركوبوليس بيلدينج ، الطابق الثالث ، شقة/مكتب – ٤٠١ ، بي سي ٢٠٢٤ ، نيقوسيا ، قبرص .

وذلك لتمييز البضائع / الخدمات / المنتجات :

مستحضرات التجميل ؛ مواد الزينة ؛ الزيوت العطرية والعطورات ؛ الصابون ؛ بوردة التلك ؛ المستحضرات للاستخدام في الحمام بالدوش والاستحمام ؛ كريمات الوجه والجسم ؛ الغسولات والمرطبات ؛ مستحضرات للاسخدام في البشرة ، والشعر ، وفروة الرأس وتشمل الشامبو ، جل (هلام) للشعر والكريمات ؛ معجون الاسنان ؛ غسول الفم ؛ المعقمات ؛ بخاخ للجسم ؛ مزيلات الروائح ؛ كريمات للوقاية من أشعة الشمس ؛ مضادات حب الشباب ؛ كريمات للنهار والليل ؛ أحمر الشفاه ؛ جل (هلام) للشفاه ؛ بلسم للشفاه ؛ قلم تحديد العين .

الواقعة بالفئة : ٣

وصف العلامة :الكلمة YARDLEY كتبت بالحروف اللاتينية.

الاشتراطات :

فعلى من لديه اعتراض على ذلك التقدم به مكتوباً لإدارة العلامات التجارية في وزارة الاقتصاد ، أو إرساله بالبريد المسجل ، وذلك خلال (٣٠) يوماً من تاريخ هذا الإعلان.

إدارة العلامات التجارية

دولة الإمارات العربية المتحدة
وزارة الاقتصاد
إدارة العلامات التجارية

الثلاثاء ٢٨ فبراير ٢٠١٧ العدد ١١٩٥٦

تعلن إدارة العلامات التجارية عن تقدم وكيل التسجيل / الخدمات المتحدة للعلامات التجارية وبراءات الاختراع

بطلب لتسجيل العلامة التجارية:

KOTTAYAM MEALS READY

المودعة تحت رقم ٢٦٣٧٨٨ بتاريخ ٢٠١٦/١١/٢٣

رقم وبلد الاولوية تاريخ إيداع الأولوية

باسم مطعم فوركس ذ م م

وعنوانه ص . ب ٨١٨٢٢ الشارقة – دولة الامارات العربية المتحدة

وذلك لتمييز البضائع / الخدمات / المنتجات :

خدمات المطاعم ، خدمات توفير الأطعمة والمشروبات ؛ وخدمات الإيواء المؤقت .

الواقعة بالفئة : ٤٣

وصف العلامة : الكلمة KOTTAYAM كتبت بالحروف اللاتينية باللون البرتقالي مع رسم على شكل نخلة باللونين البرتقالي والأخضر يفصل الكلمة الى نصفين وفي الأسفل كتبت عبارة MEALS READY بالحروف اللاتينية باللون الأسود بطريقة مميزة .

الاشتراطات :

فعلى من لديه اعتراض على ذلك التقدم به مكتوباً لإدارة العلامات التجارية في وزارة الاقتصاد ، أو إرساله بالبريد المسجل ، وذلك خلال (٣٠) يوماً من تاريخ هذا الإعلان.

إدارة العلامات التجارية

أشاد بدعم مجلس أبوظبي الرياضي

العين يحصد فضية وبرونزية بطولة الإمارات للشطرنج السريع للسيدات

حصد نادي العين للثقافة والشطرنج المركزين الثاني والثالث في بطولة الإمارات الفردية للشطرنج السريع للسيدات التي نظمها نادي رأس الخيمة للفتيات للشطرنج تحت إشراف اتحاد الإمارات للشطرنج بمشاركة 50 لاعبة من مختلف الأندية الشطرنجية بالدولة

حصلت لاعبة العين الأستاذة الاتحادية وديمة حميد الكلباني على الميدالية الفضية برصيد 7 نقاط بفارق نصف نقطة عن صاحبة المركز الأول آمنة نعمان آل علي برصيد 7.5 نقطة بينما فازت لاعبة العين وافية درويش المعمري بالميدالية البرونزية والمركز الثالث برصيد 7 نقاط واللاعبة حاصلة على لقب مرشحة أستاذة

شارك نادي العين بعدد 9 لاعبات هن وافية درويش المعمري ووديمة حميد الكلباني وموزة درويش المعمري وأمل فاضل الشامسي وزينب درويش المعمري وعائشة ناصر الشامسي واليازية حميد الحسني وموزة ناصر الشامسي ومهرة ملاح الرميثي

وقد أشاد الدكتور سيف سالم لخريباني النعيمي الأمين العام لنادي العين بنتائج لاعبات النادي وتميزهن في الشطرنج السريع بفضل البطولات الأسبوعية والمهرجانات التي ينظمها النادي بشكل دوري على مدار العام .

وثمن الدكتور سيف لخريباني النعيمي دعم مجلس أبوظبي الرياضي ومتابعة عارف حمد العواني الأمين العام لمجلس أبوظبي الرياضي مما ساهم في تطوير المنظومة الرياضية في إمارة أبوظبي في مختلف الألعاب وفي كافة الأندية .

أقيمت البطولة وفقا للنظام السويسري من 9 جولات وحصلت كل لاعبة على زمن تفكير قدره 15 دقيقة للمباراة مع إضافة 10 ثواني لكل نقلة من بداية المباراة وفقا لنظام فيشر لمسابقات الشطرنج السريع

نهيان بن زايد يشيد بالنجاحات الكبيرة لطواف أبوظبي

أشاد سمو الشيخ نهيان بن زايد آل نهيان رئيس مجلس أمناء مؤسسة زايد بن سلطان آل نهيان للأعمال الخيرية والإنسانية رئيس مجلس أبوظبي الرياضي بالنجاحات الكبيرة التي حققتها النسخة العالمية الثالثة لطواف أبوظبي التي اقيمت على مدار اربعة أيام واختتمت منافساتها أمس الاول.

وأكد سموه أن الطواف نقل للعالم صورا ومشاهد رائعة عن معالم النهضة العمرانية والثقافية والتاريخية لامارة ابوظبي في كل مرحلة من المراحل الاربع التي شملت المنطقة الغربية ومدينة ابوظبي والعين وحلبة مرسى ياس ..مبينا سموه ان طواف ابوظبي يعد من الفعاليات الرياضية المهمة والداعمة في الوقت ذاته لترسيخ مكانة ابوظبي عالمياً.

وقال سموه إن اهتمام ودعم القيادة الرشيدة المتواصل لمختلف القطاعات اثمر عن منجزات تنموية كبيرة ساهمت في ترجمة الخطط والاستراتيجيات الرامية لوضع ابوظبي في طليعة مدن العالم كما قاد الامارة لتكون ارضاً خصبة للابداع والتميز وملتقى لصناع القرار ونجوم العالم في شتى المجالات ومنصة لاستضافة اهم الفعاليات العالمية على الصعيد الاقتصادي والاجتماعي والسياحي والرياضي.

وتقدم سموه بالشكر والتقدير إلى سمو الشيخ هزاع بن زايد آل نهيان نائب رئيس المجلس التنفيذي لإمارة أبوظبي على رعايته لطواف أبوظبي والتي تركت الاثر البارز على نجاح نسخته الثالثة.

واضاف سموه أن مشاركة 160 دراجاً محترفاً ينتمون لـ/20/ فريقاً عالمياً ويمثلون 34 دولة في النسخة الثالثة لطواف ابوظبي الذي ارتقى ليصبح السباق الوحيد في الشرق الاوسط بين سلسلة سباقات الاتحاد الدولي للدراجات الهوائية يمثل نجاحاً جديدا لمسيرة التنمية ويعكس الدور الفعال الذي تلعبه العاصمة بريادتها العالمية ويجدد ايضا التزام ابوظبي بتقديم الحدث الرياضي المهم للعالم بأفضل صورة ووفق اعلى معايير التنظيم الاحترافي وهو ما اكسبها الثقة الكبيرة من الاسرة الدولية والفرق العالمية ..موضحا سموه أن الحدث بدورته العالمية الثالثة حقق الكثير من المكتسبات الهامة لإمارة ابوظبي على صعيد العوائد الاقتصادية ودعم القطاع السياحي والرياضي.

وأشار سموه إلى ان تنظيم حدث عالمي كطواف ابوظبي لمرتين في غضون اربعة اشهر يمثل تحديا كبيرا بالنسبة للكثير من دول العالم فأبوظبي استطاعت بقدراتها وامكانياتها ان تكسب الرهان بتقديمها الطواف بنسخته العالمية الثالثة بأبهى صورة وسط تحدي ومنافسة نخبة دراجي العالم وتكامل تنظيمي من كافة الجوانب الفنية والتحكيمية والتسويقية والاعلامية، نتيجة لخطط محكمة وضعها مجلس ابوظبي الرياضي وجهود استثنائية لابناء وبنات الوطن المخلصين.

وقدم سموه التهنئة إلى الفائزين بمراحل طواف أبوظبي ..مؤكداً أن العاصمة سعدت كثيرا بضيوفها على مدار الأيام الماضية وترحب بهم دائما على أرض الإمارات.

وأعرب سموه عن فخره بفوز فريق الامارات بلقب طواف أبوظبي ..متمنيا أن يكون اللقب خير بداية يستهل بها الفريق مشواره في السباقات العالمية لموسم 2017 وان يشكل دافعا لكافة الاجيال في مجتمع الامارات على ممارسة رياضة الدراجات الهوائية واعلاء شانها والتمتع بصحة ولياقة بدنية جيدة.

وأشار سموه إلى أن طواف ابوظبي ساهم وعلى مدار نسخه الثلاث برفع مستوى الوعي الثقافي باهمية الرياضة ودورها في مواجهة التحديات الصحية وتغيير نمط حياة افراد المجتمع نحو الافضل بما يتماشى مع خطط حكومة أبوظبي الهادفة لتقديم السبل الكفيلة لحياة مثالية لكافة فئات المجتمع ..مشيرا الى ان طواف ابوظبي تميز بتفاعل جماهيري غفير بكافة مسارات المراحل الاربع وهو ما ينم عن مدى تطور ثقافة المجتمع والانعكاسات الايجابيات التي احدثها طواف أبوظبي بنسختيه الاولى والثانية وأكد سموه أن أبوظبي عودت العالم على التألق والتميز والإبهار في كافة الأحداث التي تقام على أرضها ومن هذا المنطلق كان الشعار عند استضافة الطواف للمرة الثالثة هو تأكيد هذا المعنى وترسيخه لدى الجميع في شتى أنحاء العالم من المهتمين بالرياضة بكافة أنواعها.

وأضاف سموه اننا نفخر باستضافة مثل هذه الفعاليات العالمية الكبيرة التي تدعم خطط التطور والنماء لابوظبي وتسهم في تحقيق المزيد من الانجازات التي تعزز النهضة الشاملة التي تعاصرها الامارة.

وتوجه سموه بالشكر والتقدير لجميع الجهات الراعية وتعاونها المميز في دعم النسخة الثالثة لطواف ابوظبي بجميع مراحله ..مشيدا سموه بجهود المتطوعين والشركاء والداعمين لهذا الحدث الكبير الذي يقدمه مجلس ابوظبي الرياضي في ضوء مساعيه الرامية لجعل أبوظبي عاصمة عالمية للرياضة.

تحت شعار (نقود مستقبل رياضة القدرة)

الإعلان عن تفاصيل النسخة الحادية عشرة لمهرجان سلطان بن زايد الدولي للقدرة

•• تغطية رمضان عطا

برعاية سمو الشيخ سلطان بن زايد آل نهيان ممثل صاحب السمو رئيس الدولة رئيس نادي تراث الامارات ، أعلن صباح امس في مؤتمر صحفي عقده نادي تراث الامارات بمقر مركز سلطان بن زايد للثقافة والاعلام بأبوظبي ، عن تفاصيل برنامج فعاليات النسخة الحادية عشرة لمهرجان سمو الشيخ سلطان بن زايد آل نهيان الدولي للقدرة 2017 والذي يطلقه النادي تحت شعار

(نقود مستقبل رياضة القدرة) في قرية بوذيب العالمية للقدرة بمدينة الختم في الفترة ما بين 4 – 11 / 3 / 2017، بالتعاون والتنسيق مع مركز سلطان بن زايد للثقافة والاعلام ، إتحاد الامارات للفروسية ، أكاديمية بوذيب للفروسية ، الاتحاد الدولي للفروسية ومشاركة فرسان وفارسات من عديد الدول العربية والأجنبية منها : فرنسا ، المانيا ، بريطانيا ، إسبانيا ، أورجواي ، الأرجنتين ، إيطاليا ، كازاخستان ، روسيا ، مصر ، المملكة العربية السعودية ، دولة قطر ، الامارات العربية المتحدة .

حضر المؤتمر كل من سعادة علي عبد الله الرميثي المدير التنفيذي للدراسات والاعلام ، وسعادة عبد الله محمد جابر المحيربي المدير التنفيذي للخدمات المساندة ، وسعادة منصور سعيد عمهي المنصوري النائب الاول لمدير مركز سلطان بن زايد للثقافة والاعلام ، والسيد أديب الحمادي ، المدير المالي والاداري بإتحاد الامارات للفروسية وجمع من مدراء الادرات والاعلاميين والمهتمين .

أستهل المؤتمر بكلمة ترحيبية ألقاها سعادة سنان المهيري ، المدير التنفيذي للأنشطة والفعاليات ، رئيس اللجنة العليا المنظمة للمهرجان نقل خلاله تحيات وتبريكات سموّ الشيخ سلطان بن زايد آل نهيان، ممثل صاحب السموّ رئيس الدولة، رئيس ومؤسس نادي تراث الإمارات، وقال " بتوجيهات سموه وتحت رعايته الكريمة ، يشهدُ هذا المكانُ لقاءَنا اليوم، للإعلان عن فعاليات مهرجانُ سموه الدولي الحادي عشرَ للقدرة في قرية بوذيب العالميَة للقدرة، ويسعدني أن أرحبَ بكم جميعا، ونحن نستعدُّ لإطلاق فعاليات المهرجان الذي يزهو بتطوره في ظلّ بروتوكول بوذيب، ونحن نواصل سعينا في نشره وتعميمه في مختلف محافل واتحادات الفروسية في العالم. ويسرُّني، ونحن نفخرُ بالسمعة الطيبةَ الواسعة التي حققها المهرجان على المستويينَ الإقليميَ والدولي، أن أؤكدَ مواصلةَ عزمنا على النهوض به، بما يرقى إلى طموحات راعي المهرجان الذي أرادَ له أن يكونَ كرنفالاً رياضيا، ومحفلاً حضاريا، ونافذةً ثقافيةً لكلِ فئات المجتمع.

وأخيرًا ندعو المولى عزَ وجلَ أن يوفقَنا في مهرجاننا هذا، وفي مختلف مساعينا، مقدِّرين جهودَكم وجهودَ مؤسساتكم الإعلامية، ودورَ اتحاد الإمارات للفروسية والسباق، وكلَ الرعاة والداعمينَ.

وقالت تحدثت السيدة ديردري هايد مديرة الاسطبلات في ورسان في المؤتمر عن الاجتماع السنوي الثالث لنادي سباقات الخيل العربي التراثي (الهارك) الذي يقام ضمن فعاليات المهرجان برعاية سمو الشيخ سلطان بن زايد آل نهيان ممثل صاحب السمو رئيس الدولة رئيس نادي تراث الامارات ، وجاء في الكلمة : يأتي هذا الاجتماع الذي سيعقد في 4 مارس المقبل ، وهو الثالث للنادي بعد الاعلان عن تأسيس نادي سباق الخيل العربي بأبوظبي ، بناءاً على توجيهات رئيسه سمو الشيخ سلطان بن زايد آل نهيان ، بهدف تدعيم وإقامة سباقات الخيل العربي حول العالم للمهتمين بتربية والحفاظ على سلالة الخيل العربي . وأيضاً لدعم وتأكيد جودة السلالة العربية كإرث تاريخي للمدى البعيد لما يتميز به الحيل العربي من الجمال والقوة والانسجام، وكذلك السرعة وللحفاظ على مستقبل ودعم تربية الخيل العربي حول العالم.

سنان المهيري : نواصل سعينا لنشرَ المهرجان وتعميمَه في مختلفِ محافلِ واتحاداتِ الفروسيةِ في العالَم

وأشارت هايد أنّه وبعد الاعلان عن تأسيس هذا النادي استقبلت إدارته العديد من طلبات الاشتراك من دول عديدة فاقت كل التوقعات ، حيث بلغ عدد الدول المشاركة حالياً 14 دولة، وتنتظر 8 دول أخرى حاليا إعتماد المشاركة والالتحاق . وسيحضر ممثلون عن الدول الأعضاء إلى أبوظبي للمشاركة في إجتماع الجمعية العمومية السنوي الثالث 2017 المزمع في الرابع من مارس المقبل مما يشكل فرصة سانحة للجميع للمشاركة والتباحث حول مستقبل تنمية وتربية الخيل العربي في البلدان الأعضاء بالنادي.

واضافت السيدة ديدري يسعد نادي سباقات الخيل العربي (الهارك) الاعلان عن المؤتمر الذي سيلي الاجتماع وتحت عنوان سباقات الخيل العربي – الترويج - التربية - والحفاظ على السلالة .

وقالت هايد : تجرى المباحثات والمناقشات بين الدول الاعضاء خلال ذلك المؤتمر الذي سينطلق بعد اجتماع الجمعية العمومية الثالث ، في الثانية مساءاً الى الرابعة مساءاً بمشاركة الدول الأعضاء حيث ستشارك من بولندا السيدة آنا ستوجانوفيسكا بورقة عمل عن تربية الخيل العربي حول العالم والاهتمام به ، ومن الولايات المتحدة الامريكية تقدم السيدة ايفي توبيس سويني ورقة عمل عن أفضل مبادرة للترويج باستخدام أهداف نادي سباقات لخيل العربي الهارك لتشجيع مربيي الخيول للعودة للمشاركة في سباقات الخيل العربي التي ينظمها نادي الهارك ، مشيرة الى انها ستقدم ورقة عمل خلال المؤتمر تتعلق بالمشاركات الدولية في هذا النادي .

دويت هوتون : سرعة الخيل زادت من 18 كم في الساعة ، الى 40 كم في الساعة تقريباً

كما يعتزم الهارك البدء في تنظيم أول سباقات الخيل العربي ضمن الرزنامة المعدة للموسم 2017-2018 في كل من أبوظبي والعين ، والتي ستنطلق في نوفمبر المقبل.

الى ذلك تناول الدكتور دويت هوتون ، مستشار سباقات ركوب القدرة والتحمل في بوذيب ، في كلمته التي جاءت تحت عنوان (مبادرة بوذيب نقود مستقبل رياضة ركوب القدرة) ، في حديثه أهمية بروتوكول بوذيب والنتائج الإيجابية التي حققها على صعيد سباقات ركوب القدرة والتحمل ، بقوله : بناءاً على حرص واهتمام سمو الشيخ سلطان بن زايد آل نهيان ممثل صاحب السمو رئيس الدولة رئيس نادي تراث الامارات على الارتقاء بمستوى رياضة القدرة والفروسية حول العالم والحفاظ على تربية الخيل العربي في الرياضات المتعلقة بالفروسية والقدرة فقد وجه سموه بأن يكون هناك بروتوكول أو وضع مبادرة لذلك بشرط أن ترعى وتهتم بالحالة الصحية للخيل في المقام الأول.

و قال هوتون : نتيجة للتطورات التي تشهدها هذه الرياضة حول المناطق والبلدان الصحراوية بالمنطقة والعالم ، فقد تم تحديد سرعة سباقات ركوب القدرة والتحمل، حيث لوحظ منذ العام 1998 أن سرعة الخيل في سباقات القدرة قد زادت من 18 كيلومترا في الساعة ، الى ما وصلت إليه حالياً وبلغت 40 كيلومترا في الساعة تقريباً ، مما يعني بلوغ الخيل أقصى سرعة لها في السباقات أو ما يزيد عن الطاقة والقدرة الطبيعية ، ومن أجل تحقيق السرعة المعتدلة في السباقات فقد تم إبتكار وتمهيد مسارات معينة فيما يسمى بالمسارات الطبيعية للسباقات التي تمت للتغلب على الصعوبات الرملية في السباقات.

وإختتم هوتون كلمته بالقول : وبالتالي فإن سمو الشيخ سلطان بن زايد آل نهيان يأخذ زمام المبادرة لقيادة مستقبل سباقات ركوب القدرة والتحمل من الآن، والاهتمام المبكر بالنشء والفرسان الصغار الإماراتيين وتدريبهم وتعليمهم على فن ركوب القدرة والتحمل والفروسية وبناءاً على إهتمام سموه فقد قامت إدارة بوذيب للقدرة بوضع الأسس لإقامة سباقات القدرة والتحمل للفرسان الصغار.

ففي أكاديمية بوذيب للفروسية تم تأسيس أول مركز ومدرسة لتعليم الطلاب الصغار فن ركوب الفروسية للناشئين تحت 16 سنة ومشاركتهم في فعاليات الفروسية المختلفة والتى توجت باقامة سباق لركوب القدرة والتحمل خلال المهرجان الحالي ، حيث يتيح الفرصة للفرسان الصغار المشاركة بخيولهم التي يحبونها في تلك السباقات .

من جانبه ركز السيد محمد مهير المزروعي ، مدير إدارة قرية بوذيب العالمية للقدرة في كلمته على أهمية المهرجان بقوله : نود إفادتكم أن مهرجان سمو الشيخ سلطان بن زايد آل نهيان للقدرة ، قد إنطلق في مارس عام 2006 ، بعد أن كان يحمل إسم تحدي ورسان لسباقات القدرة والتحمل ، ثم مع مرور الوقت ونيله الصبغة الدولية ، تمّ رفع مستواه إلى مهرجان سمو الشيخ سلطان بن زايد آل نهيان للقدرة والفروسية ، حيث أصبح ذا سمعة دولية ، ويخدم جميع فئات رياضات الفروسية المحلّية ، مشيرا الى ان المهرجان ينفرد عن غيره من فعاليات الفروسية العالمية ، بتنظيم سباق يصل إلى مسافة 240 كيلومترا على مدار ثلاثة ايام ، وهذا بحد ذاته تميز وتحدي لقدرات تحمل خيول القدرة .

ديردري هايد : بلغ عدد الدول المشاركة حالياً 14 دولة، وننتظر 8 دول أخرى للإعتماد

أضاف المزروعي : كما أود أن اشير إلى موضوع هام يتعلق بمبادرة بوذيب العالمية لرياضة ركوب القدرة والتحمل ، والتي وبدعم ومتابعة من سمو الشيخ سلطا ن بن زايد آل نهيان « حفظه الله » تم تغيير منظومة سباقات القدرة والتحمل والرجوع بهذه الرياضة إلى سابق عهدها ، والتي كان هدفها ذلك الترابط والصداقة بين الفارس والجواد ، مؤكدا ان هذه المبادرة اصبحت اليوم على لسان وإهتمام كل محبي رياضة سباقات القدرة محليا وعالميا ، نظرا للحل الذي قدّمه سموه حفظه الله للرقي والاستمتاع بممارسة هذه الرياضة النبيلة .

محمد المزروعي : المبادرة أصبحت اليوم على لسان وإهتمام كل محبي رياضة سباقات القدرة محليا وعالميا

مختتما بقوله : ويمكن اليوم أن نتحدث بفخر عن النتائج التي تحققت لنا وللعالم من خلال هذه المبادرة ومن أولوياتها الحفاظ على سلامة وصحة الخيل ، والوصول به إلى برّ الأمان بعد قطعه المسافات الطويلة ، وكذلك إعطاء الأولوية للفارس نحو إدارة السباق بدون أية تدخلات خارجية ، حيث يعتبر الفارس هو المسؤول عن سلامة الخيل دون غيره ، حسب القوانين الدولية والمحلّية ، إلى جانب الاهتمام بإعادة العلاقة النبيلة بين الفارس والجواد .

وتمت الاشارة في المؤتمر الذي تضمن عرض فيلم وثائقي عن سباقات ركوب القدرة والتحمل التي تتبناها قرية بوذيب ، إلى أن المهرجان يستضيف عدد من الضيوف والشخصيات ذات الصلة برياضة الفروسية من بلدان عديدة من بينها : البرازيل ، الأردن ، فرنسا ، كازاخستان ، ماليزيا ، الولايات المتحدة الامريكية ، هولندا ، بريطانيا ، وغيرها .

كما تمت الاشارة إلى تنظيم مهرجان تراثي مصاحب للحدث يتضمن القرية التراثية والسوق الشعبي وبيت الشعر ، وتقديم خدمة ركوب الخيل للجمهور ، وتأمين وسائط نقل للجمهور والعائلات من مقر نادي تراث الإمارات بابوظبي وحتى قرية بوذيب العالمية بالختم لحضور فعاليات المهرجان ، كما تمت الاشارة إلى دور شبكة نادي تراث الامارات للتواصل الاجتماعي .

يذكر أن المهرجان يفتتح بمؤتمر نادي سباقات الخيل التراثي السنوي الهارك ، يلي ذلك إنطلاق جملة من السباقات التأهيلية لمسافات : 80 محلي ودولي، 40 ، فيما يتصدر برنامج السباقات ، كأس سمو الشيخ سلطان بن زايد آل نهيان للقدرة لمسافة 240 كيلومترا ، المصنف دوليا بثلاثة نجوم ، على مدار ثلاثة ايام ، وتقام تحت مظلته عدد من السباقات هي : الشباب والناشئين لمسافة 120 كيلومترا ، سباق القدرة النسائي لمسافة 100 كيلومترا ، سباق الخيول ذات الملكية الخاصة لمسافة 100 كيلومترا .

ويأتي تنظيم هذا السباق الذي أصبح تقليدا سنويا في برنامج مواسم القدرة في إطار توجيهات ودعم واهتمام سمو رئيس النادي لتشجيع الفرسان والفارسات ذوي الملكية الخاصة (المواطنون) على التواصل مع رياضة ركوب القدرة والتحمل ، وإتاحة الفرصة لهم لاختبار القدرات والمحافظة على لياقة خيولهم ، كذلك تحقيق منافسات شريفة بما يسهم في تكوين قاعدة من فرسان وفارسات الإمارات المؤهلين للمشاركة في المحافل العربية والدولية المتخصصة بهذه الرياضة .

في الجانب الفكري يتضمن برنامج المهرجان عقد ندوة دولية بعنوان : بوذيب حول العالم ، يشارك بها نخبة من الباحثين والخبراء وشخصيات ذات صلة برياضة الفروسية .

أما سباق كأس سمو الشيخ سلطان بن زايد آل نهيان الدولي للقدرة لمسافة 240 كم فيجري ضمن 9 مراحل وهو مخصص للخيول من أعمار 6 سنوات فما فوق ، ويقام على مدار 3 أيام ، حيث يشهد اليوم الأول ثلاثة مراحل لمسافة 80 كم، واليوم الثاني ثلاثة مراحل اخرى لمسافة 80 كم ، والثالث والأخير ثلاثة مراحل لمسافة 80 كم ، وذلك في إطار قوانين وبنود بروتوكول بوذيب الذي أطلقه سمو الشيخ سلطان بن زايد آل نهيان في موسم القدرة الماضي للمحافظة على سلامة وصحة ولياقة خيول السباقات .

فيما يعتبر المهرجان الذي يقام في نسخته الحادية عشرة من أهم تظاهرات القدرة على المستوى الدولي ، إذ انه يستقطب عدد كبير من نجوم وعمالقة القدرة في العالم ، كما انه يتضمن مساحة طيبة لفرسان الإمارات لجانب اختبار قدراتهم أمام الخبرات الدولية في رياضة ركوب القدرة والتحمل ، إضافة الى سمعته الطيبة التي أسهمت في جذب عدد من الشخصيات العالمية المرموقة من ذوي الاهتمام بهذه الرياضة العريقة ، مما يعطي زخما للمهرجان الذي أعدت له إدارة النادي كافة ممكنات النجاح على كافة المستويات ، حيث أشرفت اعمال تجهيز المرافق في قرية بوذيب على الانتهاء لتصبح مع موعد اجراءات الفحص البيطري مساء السبت المقبل على جاهزية عالية .

الزعيم يرتدي القميص البنفسجي في مواجهة الليلة

••العين – الفجر

انعقد صباح أمس بقاعة الاجتماعات الملحقة باستاد نادي بونيودكور الأوزبكي، الاجتماع الفني الخاص بمباراة بونيودكور والعين، برئاسة المالديفي عبدالغفور عبدالحميد، مراقب المباراة، وحضور الإيراني إسماعيل سفيري، مراقب الحكام، وممثلي الناديين ومسؤولي المباراة. وتقرر خلال الاجتماع تخصيص البوابة رقم "F3" لجماهير نادي العين، في حين تم تحيد أسعار التذاكر بداية من 15 ألف سوم أوزبكي وحتى 25 ألف سوم.

وكشف عصام عبدالله، إداري فريق نادي العين، على هامش الاجتماع عن قميص "الزعيم" البنفسجي الكامل الذي سيظهر به في مواجهة اليوم أمام الفريق الأوزبكي، أما حارس مرمى العين فسيخوض التحدي بالقميص الأصفر الكامل بينما سيكون زي الإحماء هو الأزرق الفاتح، في حين سيرتدي بونيودكور الزي الأبيض المحدد باللون الرمادي.

والشورت الرمادي أما الحارس فسيظهر بالقميص الأسود الكامل بينما سيكون زي إحماء الفريق الأوزبكي هو الأصفر.

الزعيم جاهز لإسقاط طائر «السنونو» في أوزبكستان

برغبة الفوز والعودة إلى الدولة من أوزبكستان بالنقاط الثلاث، يدخل العين مواجهة مستضيفه فريق نادي بونيودكور الأوزبكي، الشهير بـ "Lastochka" أي طائر السنونو وذلك في تمام الساعة الخامسة، بتوقيت أبوظبي السادسة بتوقيت طشقند، ضمن الجولة الثانية من مرحلة المجموعات في إطار مسابقة دوري أبطال آسيا لكرة القدم.

ويتسلح الزعيم بخبرته الطويلة في البطولة القارية، والإمكانيات الفنية العالية التي يتمتع بها نجوم الفريق ورغبة الجميع في إظهار روح التحدي والوصول بعيداً في البطولة القارية.

كما يعول العين كثيراً على نتائجه القوية في أوزبكستان، إذ لم يخسر في مسابقة دوري أبطال آسيا على الأرض الأوزبكية سوى مرة واحدة فقط في عام 2010 أمام فريق نادي باختاكور بنتيجة 3-2، وفي الموسم الماضي خاض مواجهتين بالبطولة القارية أمام فريقي ناساف كارشي بمرحلة المجموعات وانتهت بالتعادل الإيجابي بهدف لكل فريق وأمام لوكوموتيف الأوزبكي في الدور ربع النهائي وانتهت بفوز العين على أصحاب الأرض بهدف دون رد حمل توقيع لاعبه البرازيلي كايو لوكاس.

زوران ماميتش: شخصية العين القوية ارتبطت بأسلوبه الهجومي

قال الكرواتي، زوران ماميتش، المدير الفني للعين، أتوقع مواجهة قوية جداً أمام بونيودكور في الجولة الثانية من مسابقة دوري أبطال آسيا، بعد أن خاض الفريقان مباراة واحدة في مرحلة المجموعات وحصد العين نقطة واحدة على ملعبه وكان يستحق الفوز ولكن في عالم كرة القدم هناك مقولة صحيحة حول الفريق الذي لا يستثمر الفرص إن لم ينجح في ترجمتها حتماً سيتلقى العقاب، في حين خسر بونيودكور أمام مستضيفه الأهلي بجدة السعودية.

وأكمل: أعتقد أن الفريق الأوزبكي قدم أداءً قوياً في الجولة الأولى من المسابقة ويمتلك في صفوفه لاعبين مميزين كما أنه يجيد أسلوب اللعب الجماعي ويعتمد كرة القدم السريعة لذلك أتوقع مواجهة صعبة سعياً منهم لتقديم أداء أفضل من الذي كانوا عليه في الجولة الماضية. وزاد: نحن مطالبون بتركيز أكبر والحذر وإظهار الشخصية القوية والرغبة في إحراز الفوز وندرك أن المنافس يضم عدد من اللاعبين السريعين الذين يمتلكون الإمكانيات الفنية العالية أمثال شخزودبك نورماتوف ودوستونبيك خامداموف وإلدور شومورودوف. وتعليقاً على سؤال حول إن كان سيعتمد كرة القدم الدفاعية خارج أرضه، قال: العين كفريق ارتبطت شخصيته بكرة القدم الهجومية وأسلوب لاعبي الفريق اعتمد على النزعة الهجومية ومع الاحترام للمنافس نحن جئنا إلى أوزبكستان من أجل العودة بالنقاط الثلاث، بعيداً عن أي حسابات أخرى. وعن توقعاته للفريقين المؤهلين للصعود عن المجموعة، قال: من المبكر جداً ترشيح الفريق المتأهل والمتابع لمباراة الأهلي وبونيودكور في جدة يرى أن الضيوف قدموا أداءً قوياً وكانوا قريبين من العودة بنتيجة إيجابية، وكذلك العين قدم مباراة جيدة أمام الفريق الإيراني ولكن لم ينجح في ترجمة الفرص إلى أهداف.

ورداً على سؤال حول ان كانت الخسارة في النهائي تسببت في مشاكل أدت إلى تراجع نتائج فريقه في مسابقة الدوري بالإضافة البداية غير الجيدة في الآسيوية، قال: لا توجد مشاكل فنهائي دوري الأبطال كان في ديسمبر وانخفاض المستوى أمر طبيعي بعد النهائي في كرة القدم ولكن المشكلة الحقيقية تتجسد في الإصابات التي تعرض لها عدد كبير من اللاعبين الأساسيين أخيراً والفريق مقبل على تحديات كبيرة على الصعيدين المحلي والقاري.

واستطرد زوران، قائلاً: لدينا في قائمة الفريق ثلاثة لاعبين دوليين في خط الظهر تعرضوا إلى الإصابة بعد نهائي دوري أبطال آسيا إلى جانب الكولومبي دانيلو اسبريلا الذي سيعود في مواجهة اليوم.

وحول إن كان قد حرص على تكملة مشوار مواطنه زلاتكو بنفس الفكر، قال: المؤكد انني احترم عمل المدرب زلاتكو داليتش، مع العين حيث أمضى ثلاث سنوات هناك، غير أن لكل مدرب أسلوبه واستراتيجيته الخاصة في التعامل مع أهم التفاصيل المتعلقة بالفريق، والحقيقة لدي أسلوبي الخاص الذي أعمل من خلاله على تحقيق أهداف النادي.

اسبريلا: جئنا إلى طشقند لإظهار قوتنا الحقيقية

أكد الكولومبي، دانيلو اسبيرلا، لاعب متوسط الميدان بنادي العين، جاهزية فريقه لمواجهة بونيودكور، لتقديم الأداء القوي الذي يضمن للعين العودة بالنقاط الثلاث إلى الإمارات، موضحاً: العين يمتلك الإمكانيات الفنية العالية ضمن تشكيلة الفريق ويسعى إلى إظهار الشخصية القوية أمام جميع منافسيه في البطولة القارية مع الاحترام لطموحات مختلف الأندية التي تنافس على لقب النسخة الحالية.

وأكمل: جئنا لتقديم كرة قدم حقيقية، وإظهار قوة العين في المسابقة القارية لأنه لا سقف لطموحات كل منتسب إلى هذا النادي حالياً في هذه البطولة بالتحديد ونتمنى أن نوفق في تحقيق أفضل النتائج التي تعيننا على بلوغ الطموحات المرجوة.

كايو لوكاس: لدي ذكريات رائعة في ملعب بونيودكور

شدد البرازيلي، كايو لوكاس، لاعب فريق نادي العين، على أهمية فوز فريقه على بونيودكور، مؤكداً: ندرك جيداً أن الظروف التي يعيشها المنافس تعزز من صعوبة مهمتنا في مباراة الليلة والمتمثلة في خسارته بثنائية نظيفة أمام الأهلي السعودي، إلى جانب أنه سيخوض التحدي اليوم على ملعبه وبين جماهيره ويلعب المباراة في أجواء اعتاد عليها، غير أننا نمتلك الرغبة القوية في العودة إلى الدولة بنتيجة إيجابية.

وأكمل: شخصياً أحمل ذكريات رائعة في ملعب بونيودكور، الذي أشعر بأنني أحرزت فيه أهم هدف لي مع فريق العين على المستوى الشخصي على مرمى فريق نادي لوكوموتيف في المباراة التي انتهت بهدف دون رد وقادنا الفوز إلى نصف النهائي العام الماضي ضمن مسابقة دوري الأبطال.

سيرجي ليوشان: لن أضع "عموري" تحت الرقابة الشخصية

أكد سيرجي ليوشان، مدرب فريق نادي بونيودكور الأوزبكي، أن مباراة فريقه أمام العين تحد مهم بالنسبة للاعبي فريقه صغار السن، ونحن لن ندخل مواجهة العين من أجل الفوز فحسب بل هدفنا الرئيس هو الظهور المشرف باسم الكرة الأوزبكية وشخصياً على ثقة بأن المباراة ستسهم كثيراً في تعزيز خبرة لاعبي فريقي في البطولة القارية، خصوصاً وأن المنافس أحد أقوى أندية القارة الآسيوية حالياً.

وتعليقاً على سؤال حول إن كان صغر سن لاعبي فريقه يمثل مشكلة حقيقية بالنسبة له في البطولة القارية، قال: لا توجد أي مشكلة لدي شخصياً وهذا الفريق تم تكوينه بالعناصر الموجودة منذ ثلاث سنوات ونعمل سوياً لتعزيز قوتنا ولن أذيع سراً إن قلت لكم بأن نادي بونيودكور لا يرغب في صرف أموال طائلة لاستقدام لاعبين كبار، خصوصاً وأن الإدارة على قناعة بإمكانيات لاعبي الفريق الشباب.

وتعليقاً على سؤال حول إن كان سيعتمد الأسلوب الهجومي، قال: نحن ندرك جيداً إمكانيات المنافس الهجومية لذلك سنعمل على إحداث التوازن المطلوب الذي يمكننا من تحقيق النتيجة الإيجابية.

وحول إن كان سيفرغ أحد عناصر الفريق لمراقبة عموري، قال: لست على استعداد بأن ألعب منقوصاً لأواجه العين بعشرة لاعبين، لذلك لن أفرغ أي لاعب من أجل فرض الرقابة الشخصية على نجم آسيا الأول ولكن كما ذكرت لكم بأننا سنعتمد في خطتنا على إحداث التوازن المطلوب في الميدان.

وعن عدد المباريات التي حللها لفريق نادي العين، قال: لن أقول عدد المباريات بالتأكيد، غير أننا قمنا بتحليل عدد من المباريات وندرك جيداً أننا نواجه أحد أفضل أندية القارة الآسيوية في الوقت الحالي الذي يضم كوكبة من النجوم بقيادة عمر عبدالرحمن، وعندما يلعب العين في عدم وجوده تشاهدون فريقاً مختلفاً تماماً عن ذاك الذي يلعب في حالة وجود عموري.

خامداموف: لدينا رغبة قوية في الفوز على وصيف آسيا

أكد الدولي دوستونبيك خامداموف، لاعب فريق نادي بونيودكور الأوزبكي، رغبة فريقه القوية في تحقيق الفوز على حساب العين وصيف دوري أبطال آسيا في نسختها الماضية، موضحاً: سنعمل على إظهار أفضل ما لدينا على الأرض لاستغلال عاملي الأرض والجمهور حتى نتمكن من إنعاش حظوظنا في المنافسة بعد خسارتنا بالجولة الأولى أمام الأهلي السعودي.

وتعليقاً على سؤال حول رغبة الجماهير في الحضور للاستمتاع بأداء خامدموف وشومورودوف لاعبي منتخب أوزبكستان في مواجهة العين، قال: أود أن أعرب عن بالغ تقديري لتعليقات الجماهير حول أسباب الحضور، بيد أنني أود التأكيد على أن جميع زملائي بالفريق يستحقون المساندة وليس الثنائي الدولي فحسب وأعد باسمهم جميعاً العمل على إظهار الروح القتالية في مواجهة العين الآسيوية لتحقيق أفضل نتيجة.

صافرة استرالية

كلف الاتحاد الآسيوي لكرة القدم، الحكم الاسترالي، جاريد غافان غيلين، بإدارة مباراة بونيودكور الأوزبكي والعين، والطاقم الفني المعاون يتألف من مواطنه آشلي بيكام، حكماً مساعداً أولاً والبحريني ياسر خالد، حكماً مساعداً ثانياً والبحريني عامر إبراهيم، حكماً رابعاً.

كما أسند مهمة مراقبة المباراة إلى المالديفي عبدالغفور عبدالحميد، في حين أوكل مهمة مراقبة الحكام إلى الإيراني إسماعيل سفيري.

الزعيم يرتدي القميص البنفسجي في مواجهة الليلة

انعقد صباح أمس بقاعة الاجتماعات الملحقة باستاد نادي بونيودكور الأوزبكي، الاجتماع الفني الخاص بمباراة بونيودكور والعين، برئاسة المالديفي عبدالغفور عبدالحميد، مراقب المباراة، وحضور الإيراني إسماعيل سفيري، مراقب الحكام، وممثلي الناديين ومسؤولي المباراة.

وتقرر خلال الاجتماع تخصيص البوابة رقم «F3» لجماهير نادي العين، في حين تم تحيد أسعار التذاكر بداية من 15 ألف سوم أوزبكي وحتى 25 ألف سوم.

وكشف عصام عبدالله، إداري فريق نادي العين، على هامش الاجتماع عن قميص "الزعيم" البنفسجي الكامل الذي سيظهر به في مواجهة اليوم أمام الفريق الأوزبكي، أما حارس مرمى العين فسيخوض التحدي بالقميص الأصفر الكامل بينما سيكون زي الإحماء هو الأزرق الفاتح، في حين سيرتدي بونيودكور الزي الأبيض المحدد باللون الرمادي. والشورت الرمادي أما الحارس فسيظهر بالقميص الأسود الكامل بينما سيكون زي إحماء الفريق الأوزبكي هو الأصفر.

في اليوم قبل الأخير لبلوغ المحطة النهائية

منتخبنا يحصد ذهبية بندقية 50 متراً والفرنسي وصيفاً والتايلاندي ثالثاً

أحمد بن حشر يشيد بنجاح البطولة فنياً وتنظيمياً وقوة المنافسة

•• العين – الفجر

نجح منتخب الإمارات في إنتزاع الميدالية الذهبية بعد أن احتل المركز الأول في منافسات اليوم قبل الأخير من بطولة كأس العالم لرماية المعاقين والتي كانت قد بدأت في صباح يوم الأربعاء من الأسبوع الماضي تحت رعاية سمو الشيخ نهيان بن زايد آل نهيان رئيس مجلس أمناء مؤسسة زايد بن سلطان للأعمال الخيرية والإنسانيّة رئيس مجلس أبوظبي الرياضي، وتشرف على تنظيمها مؤسسة زايد العليا للرعاية الإنسانيّة وذوي الاحتياجات الخاصة ممثلة في نادي العين للمعاقين. وجاء فوز منتخبنا الوطني في مسابقة بندقية 50 متراً تلاه المنتخب الفرنسي الذي نال الميدالية الفضية بينما ذهبت الميدالية البرونزية للمنتخب التايلاندي.

وفي منافسات البندقية 50 متراً للأفراد مختلط ، فاز الرامي فادوفيكوفا من سلوفاكيا بالمركز الاول والميدالية الذهبية وجاءت الرامية البريطانية هيلتروب ناتاسشا في المركز الثاني وحصلت على الميدالية الفضية فيما حققت الرامية الألمانية زابيلي أنتون المركز الثالث ونالت الميدالية البرونزية. كما أسفرت منافسات رماية المسدس 50 متراً عن فوز الرامية البولندية سوينسكل زيمون بالمركز الاول وحصولها على الميدالية الذهبية ونالت الرامية دينيسيوك أولكسي

من أوكرانيا الميدالية الفضية بعد أن أنهت المسابقة في المركز الثاني بينما جاءت الرامية البرازيلية روسنثال جيرالدو في المرتبة الثالثة وحصدت الميدالية البرونزية. وفي نهاية المنافسات قام بطلنا الأولمبي الشيخ أحمد بن حشر آل مكتوم بتتويج الفائزين يرافقه محمد محمد فاضل الهاملي رئيس اتحاد الإمارات للمعاقين وبحضور كل من عبدالله الكمالي رئيس قطاع ذوي الاحتياجات الخاصة بالإنابة بمؤسسة زايد العليا للرعاية الإنسانيّة رئيس اللجنة العليا للبطولة وراشد الهاجري رئيس اللجنة الإعلامية ومبارك العرياني المدير التنفيذي لنادي الرماية بالإنابة وعدد من المسؤولين ورؤساء الوفود واللجان المنظمة للبطولة .

من ناحية أخرى أشاد بطلنا الأولمبي الشيخ أحمد آل مكتوم بالمستوى الفني والتنظيمي لهذا الحدث وقوة المشاركين فيه من مختلف الدول مؤكداً أن البطولة التي تقام للعام الثاني على التوالي على نفس الميادين بمدينة العين قد حققت الطموح المنتظر وأن الجميع يتطلعون إلى المزيد من النجاح. وقال إن فرسان الإرادة الإماراتيين يثبتون في كل بطولة أنهم يمضون على الطريق الصحيح وأن المستقبل أمامهم وسيحققون الهدف المنشود في جميع الإستحقاقات القادمة على المستوى الخليجي والعربي والآسيوي والدولي كما فعلوا يف أكثر من بطولة سابقة.

الشحي يثني على أداء الحكام المواطنين من العنصر النسائي

ومن ناحيته قال حسن الشحي رئيس لجنة الحكام باتحاد الإمارات للرماية رئيس لجنة الحكام بالبطولة إن الأسلحة المستخدمة في المنافسات هي نفس الأنواع التي تستخدم في مسابقات الأسوياء مع السماح ببعض التعديلات البسيطة لتناسب المعاقين، كما يتم مراعاة حالات الرماة وتعديل مواد القانون لتتلاءم معهم من بينها المعدات المستخدمة، وارتفاع المقعد للجالسين، ومسافة الطاولة التي يستخدمها الرامي في بعض المسابقات، إضافة إلى السماح بوجود مساعدين لتلقيم الأسلحة، فضلاً عن مشاركة عدة فئات حسب تصنيف الإعاقة في مسابقة واحدة.

وأضاف بأ ن قانون الرماية الدولي يسمح لذوي الإعاقة باستخدام بعض الملابس المعتمدة للرماية حسب الفئات والحالات المسموح بها في قانون الرماية الأوليمبية، مؤكداً أن القانون يسمح باستخدام النظارات الطبية وليست المكبرة أو أي نوعية أخرى تسهل على الرامي المشاركة، مشيراً إلى أنه في حال ثبوت وجود مخالفة الرامي لأي شرط سواء بالنسبة للملابس أو الأسلحة أو المعدات يتم اتخاذ قرار من لجنة الحكام حسب كل حالة وتتراوح العقوبة ما بين الإنذار والخصم وقد تصل إلى استبعاد الرامي من المشاركة. وأوضح الشحي أنه يوجد 11 حكماً إماراتياً يشاركون في تحكيم البطولة منهم رئيس اللجنة، إضافة إلى عدد من الحكام الدوليين من دول مختلفة، مشيراً إلى ان تحكيم المنافسات للرماية على الصالات يعد أسهل على الحكم نظراً لظهور النتيجة الكترونياً مباشرة على الشاشة ، بينما التحكيم الخارجي صعب بحكم أن القرار يكون للحكم ويصدره مباشرة عقب انتهاء الرامي من التصويب. كما أشاد بمشاركة حكام مواطنين من العنصر النسائي المميز بشهادة أعضاء الاتحاد الدولي لرماية المعاقين، والدليل على ذلك أنه قد تم اختيارهن للمشاركة سنوياً في البطولات التي تنظم بالدولة نظراً لتمتعهن بالكفاءة.

وعن الدورة الدولية لمنح الرخصة الدولية الفئة " ب " للحكام التي اقيمت قبل انطلاق منافسات البطولة يقول الشحي: تم الاتفاق عليها خلال تنظيم البطولة السابقة 2016، عندما لاحظ الاتحاد الدولي ارتفاع مستوى التحكيم ، ويشترط للحصول عليها حضور دورة دولية حسب القانون الدولي.

شمة المهيري: عمري التحكيمي سنة واحدة

يشارك في إدارة منافسات كأس العالم للمعاقين حالياً 11 حكاماً من دولة الإمارات العربية المتحدة منهم 5 من الرجال و3 سيدات من بينهن شمة أحمد المهيري التي التحقت بمهنة التحكيم للمرة الأولى في 2016 بعد أن توقفت عن ممارسة اللعبة في 2012 والتي بدأتها في 1995.

تقول شمة إنها شاركت في العديد من الدورات التحكيمة حيث كانت تملك الرغبة القوية للإنخراط في هذا المجال، مؤكدة أنها لقيت الإشادة في هذه البطولة وأن الجميع أثنوا على مستواها التحكيمي.

وفي تصريح لها تقول المهيري: البطولة رائعة بكل المقاييس ومن النواحي كافة بشهادة الجميع وأن كل المنظمين يبذلون جهداً مقدراً كل في مجاله من أجل أن تخرج هذه المنافسات في مستوى الطموح والتطلعات.

شكر الرعاة

وجهت اللجنة المنظمة الشكر والتقدير إلى كافة الجهات والمؤسسات والشركات الراعية التي تدعم وترعى البطولة، وتساهم في نجاح كافة الفعاليات التي تنظمها مؤسسة زايد ولاسيما الرياضية منها بمدينة العين، وذلك من منطلق أن المبادرة تأتي من الحس الوطني لتلك الجهات لدعم الرياضة بصفة عامة ورياضة المعاقين بالدولةعلى وجه الخصوص.

ويأتي على رأس الجهات الراعية مجلس أبوظبي الرياضي الشريك الاستراتيجي للمؤسسة والداعم الحكومي، والرعاة والمتعاونون: القيادة العامة لشرطة أبوظبي- شرطة العين، القيادة العامة لشرطة دبي، الإدارة العامة لأمن المطارات، مطار دبي الدولي، اتحاد الإمارات لرياضة المعاقين، اتحاد الامارات للرماية، الاتحاد الدولي لرماية المعاقين، الهيئة العامة للشباب والرياضة، دائرة بلدية العين والنقل، نادي العين للفروسية والرماية والجولف، شركة إيفنتولوجي، الراعي الفضي للبطولة مركز المارينا مول، والناقل الرسمي الشرقية للسيارات، مواصلات الإمارات، وراعي مراكز وزارة الداخلية لتأهيل وتشغيل المعاقين، الفندق الرسمي هيلي ريحانا روتانا، ومعلن النتائج الرسمية سيوس، وداعم شركة كوكا كولا، وشركة البداد.

«أبوظبي لمحترفي الجوجيتسو» تنطلق 10 أبريل وتنظم فعاليات لعام الخير

تقام منافسات الدورة التاسعة من " بطولة أبوظبي العالمية لمحترفي الجوجيتسو " خلال الفترة من 10 إلى 23 أبريل القادم في صالة آيبيك آرينا في مدينة زايد الرياضية في أبوظبي وذلك تحت رعاية صاحب السمو الشيخ محمد بن زايد آل نهيان ولي عهد أبوظبي نائب القائد الأعلى للقوات المسلحة . وكشف اتحاد الإمارات للجوجيتسو - خلال المؤتمر الصحفي الذي عقد امس- عن مشاركة نحو سبعة آلاف لاعب من أكثر من 100 دولة في البطولة التي تبلغ إجمالي جوائزها أكثر من ثلاثة ملايين درهم . وتواكب البطولة مبادرة قيادة الدولة الرشيدة بإعلان عام 2017 عاما للخير بإقامة فعاليات ومنافسات خاصة لذوي الإعاقة بارا جوجيتسو ويتضمن الحدث شراكات مع عدة مبادرات مثل المبادرة الوطنية جسدك أمانة وبنك الإمارات للطعام إضافة إلى تنظيم مجموعة من ورش العمل والمبادرات التي تغطي مواضيع هامة مثل التربية الأخلاقية والبيئة والمسؤولية الاجتماعية والثقافة والتعليم لتؤكد أن البطولة لا تقتصر على لعبة الجوجيستو وإنما تشكل حدثا شاملا ومحفزا ومتاحا للجميع.

حضر المؤتمر الصحفي .. سعادة فهد علي الشامسي المدير التنفيذي لاتحاد الإمارات للجيوجيتسو وسعادة عارف العواني أمين عام مجلس أبوظبي الرياضي وسعادة محمد سالم الظاهري المدير التنفيذي لقطاع العمليات المدرسية في مجلس أبوظبي للتعليم وحمد الأحبابي مدير إدارة الأعمال المساندة في آيبيك ويعقوب السعدي رئيس قنوات أبوظبي الرياضية وفؤاد درويش مدير عام شركة بالمز الرياضية.

وأكد سعادة فهد علي الشامسي .. أن بطولة أبوظبي العالمية لمحترفي الجوجيتسو اكتسبت قدرا كبيرا من الأهمية منذ انطلاقتها وتمكنت من ترسيخ مكانتها على الساحة العالمية.

وأضاف أن هذا الحدث يشهد مشاركة أكبر عدد من الرياضيين في المنافسات التي تستمر على مدار أسبوعين متواصلين .. مشيرا إلى أن البطولة شهدت زيادة سنوية بلغت 32 % في عدد اللاعبين الراغبين بخوض منافساتها أي بمعدل 596 % منذ عام 2013.

وأشار إلى أن البطولة تستقطب أكثر من 250 لاعبا إماراتيا في نسختها لهذا العام مما يعكس تزايد المشاركة المحلية التي وصلت نسبتها السنوية إلى 44 %. وأوضح سعادته أنه منذ انطلاق البطولة نلاحظ حجم التطور الذي تصل إليه عاما بعد عام ومدى الاهتمام الكبير برياضة الجوجيتسو الذي لا يقتصر على دولة الإمارات فحسب وإنما يشمل العالم كله .

لافتا إلى أن إجمالي عدد الحضور في البطولة وصل إلى أكثر من 31 ألف شخص من محبي وعشاق رياضة الجوجيتسو.

وأكد الشامسي أن التزام دولة الإمارات برياضة الجوجيستو خلال السنوات الماضية ساهم في ترسيخ مكانة الدولة الرائدة على مستوى العالم في هذه الرياضة . متطلعا قدما لمزيد من التطور والتقدم خلال الأعوام القادمة. من جانبه عبر يعقوب السعدي عن فخر شركة أبوظبي للإعلام ممثلة بـ " قنوات أبوظبي الرياضية " بتغطيتها لهذا الحدث العالمي الذي يؤكد عاما بعد عام مكانة أبوظبي كعاصمة لرياضة الجوجيتسو وأن هذا الإنجاز يدخل في رصيد النجاحات التي تميزت بها قنوات أبوظبي الرياضية في تغطية أبرز الفعاليات الرياضية.

وقال إن البطولة تعتبر واحدة من أهم الفعاليات التي تحرص أبوظبي الرياضية على تغطيتها وفق أعلى مستويات الاحترافية والموضوعية وباستخدام أحدث تقنيات البث والمعايير الفنية العالمية. وأكد السعدي أن أبوظبي الرياضية اتخذت الاستعدادات اللازمة لبدء تغطية البطولة اعتبارا من الأول من أبريل المقبل عبر تخصيص قناة خاصة على مدى 24 ساعة تعرض سلسلة من البرامج والأفلام الوثائقية والفقرات واللقاءات الخاصة من داخل الدولة وخارجها. وتشهد البطولة تنظيم مهرجان أبوظبي للجوجيتسو خلال الفترة من 10 إلى 15 أبريل والذي يعد فرصة لأعضاء اتحاد الإمارات للجوجيتسو وحاملي بطاقات الولاء تحت سن 18 سنة إضافة لأصحاب الحزام الأبيض وأفراد القوات المسلحة لخوض المنافسات في أجواء احترافية عالمية. وبعد المهرجان تنطلق منافسات " بطولة أبوظبي العالمية للصغار للجوجيتسو " يومي 16 و17 أبريل ويخصص هذا الحدث للجيل القادم من لاعبي الجوجيتسو والذين سيخوضون المنافسات في صالة متطورة وحديثة للحصول على فرصة لإضافة النقاط إلى رصيدهم خلال موسم 2016-2017. أما منافسات نخبة اللاعبين من محترفي الجوجيتسو ستقام في الفترة من 18 إلى 22 أبريل وتشهد مشاركة أبرز اللاعبين الموهوبين في الإمارات في مواجهات مع رقم قياسي من لاعبي الجوجيتسو من مختلف دول العالم مثل أستراليا والبرازيل وكندا واليابان وكوريا وبولندا والبرتغال والمملكة المتحدة والولايات المتحدة الأمريكية. وتقام بطولة أساطير العالم في الجوجيتسو يوم 22 أبريل وتشهد هذه الفعالية منافسات بين تسعة من أقوى الرياضيين المعروفين على المستوى العالمي من اللاعبين الحاليين أو المعتزلين من أجل انتزاع أربع ميداليات توزع على الفائزين.

أما اليوم الأخير من البطولة - 23 أبريل - يشهد إقامة حفل تكريم للفائزين والرعاة الرسميين والجهات المشاركة التي ساهمت في نجاح تنظيم البطولة وسيتم اختيار الفائزين وفقا للتصنيف العالمي الجديد والذي عمل اتحاد الجوجيتسو على تحديثه خلال موسم 2016 - 2017 . وستوزع أكثر من 360 ميدالية على الفائزين في مختلف منافسات البطولة التي تعد فرصة مثالية للرياضيين المحترفين على جميع المستويات لتمثيل رياضتهم في المحافل العالمية.

انطـلاق بطولــة فــزاع الدوليــة لرفعــات القــوة الثامنـــة

انطلقت صباح امس فعاليات النسخة الثامنة لبطولة فزاع الدولية الثامنة لرفعات القوة - كأس العالم - دبي 2017 التي تقام تحت رعاية سمو الشيخ حمدان بن محمد بن راشد آل مكتوم ولي عهد دبي رئيس مجلس دبي الرياضي. تأتي البطولة بتنظيم واستضافة نادي دبي للمعاقين بمشاركة 194 رياضيا ورياضية من 33 دولة.

وفاز الأردنى حماد بميدالية ذهبية محققا المركز الأول في وزن 49 كلج للرجال متفوقا على الهندي فرمان باشا الذي جاء بالمركز الثاني وحصل على الميدالية الفضية .. فيما حقق الميدالية البرونزية والمركز الثالث المجري نادور تنكل.

ونجح الأردني حماد بتحقيق أفضل الأرقام برفعه وزن بلغ 162 كلج في المحاولة الأولى جاء بعده منافسه الهندي برفع 148 كلج والمجري برفع 147 كلج علما أن هذه الفئة شهدت مشاركة رياضيين من عدة دول منها أوكرانيا ومصر والصين وكازاخستان واليابان وأرمينيا والسعودية بما يعكس القيمة العالمية لهذه البطولة الدولية في دبي.

وتم منح ميدالية تكريمية لأفضل لاعب ناشئ في هذه الفئة للكازاخستاني زخار بويموف الذي نجح برفع 70 كلج.

وتوج حمد بالجافلة رئيس لجنة العلاقات العامة في البطولة ورشيد بن عبدالله البداح رئيس الوفد السعودي المشاركة في البطولة -الفائزين في هذه الفئة .

وشهدت الفترة المسائية إقامة منافسات وزني 41 و45 كلج للسيدات وفئة الرجال وزن 54 كلج وفئة السيدات 50 كلج.

وأشار ماجد العصيمي مدير بطولات فزاع الدولية لذوي الإعاقة إلى أنه تم تخصيص العديد من النشاطات المصاحبة للبطولة فيما تم اعتماد البرنامج النهائي للمنافسات وفق ما يناسب الجميع ويضمن حصول كل فئة على الوقت والتحضيرات اللازمة لها.

وتنطلق اليوم منافسات اليوم الثاني وستكون مخصصة للأوزان المتوسطة نسبيا وتقام مسابقة الرجال وزن 59 كلج بمجموعتين ثم السيدات وزن 55 كلج والرجال بمجموعتين وزن 65 كلج.

مجلس الإدارة برئاسة بن مسحار يهنئ باليوبيل الفضي

(دبي البحري) يثمن الشراكة مع المركز التجاري العالمي

اعتماد برنامج السباقات البحرية المتبقية في الموسم الرياضي

رحب نادي دبي الدولي للرياضات البحرية باستضافة مقره بالميناء السياحي لفعاليات الدورة رقم 25 لمعرض دبي العالمي للقوارب والتي تفتتح بإذن الله اليوم الثلاثاء وتختتم السبت المقبل بمشاركة 87 شركة وعلامة تجارية تعرض 450 قاربا وزورقا تقدر قيمتها بما يزيد عن 1.5 مليار درهم.

وهنأ مجلس إدارة النادي مركز دبي التجاري العالمي الجهة المنظمة للحدث باليوبيل الفضي الذي يصادف الدورة الحالية حيث شكل الحدث الذي يمثل النادي جزءا لا يتجزأ منه باعتباره شريكا استراتيجيا منذ سنوات التأسيس الأولى عام 1992 أهم الفعاليات في عالم الصناعة البحرية والملاحة الترفيهية في المنطقة الخليجية والشرق الأوسط وبات احد أهم الأحداث الجاذبة والتي ترسم مستقبل هذه الصناعة ويدعم مكانة دبي كواجهة سياحية واقتصادية متميزة بالمنطقة.

جاء ذلك في اجتماع مجلس إدارة النادي الدوري والذي عقد بقاعة الميناء السياحي في مقر النادي برئاسة احمد سعيد بن مسحار المهيري وعلي ناصر بالحبالة نائب الرئيس وحضور الأعضاء حريز المر بن حريز ومحمد عبد الله حارب المدير التنفيذي وعدنان محمد العبار وجمال زعل بن كريشان وإبراهيم سلطان الحداد

ويحتضن مقر النادي في الميناء السياحي على مساحة 85 الف متر مربع فعاليات المعرض بداية من اليوم -الثلاثاء- حيث يواكب الحدث الكبير والمرتقب معرضان كبيران أيضا الأول معرض الشرق الأوسط العاشر للغوص ومعرض (كار بروميناند) ومن المتوقع أن يستقطب الحدث ما يزيد على 25 ألف زائر في 5 أيام من المنطقة الخليجية والشرق الأوسط والعالم .

واعتمد مجلس إدارة نادي دبي الدولي للرياضات البحرية برمجة السباقات البحرية المتبقية والمؤجلة من الموسم الرياضي البحري 2016-2017 والتي تشمل العديد من الأحداث في الرياضات البحرية المختلفة في الفترة بين شهري مارس ومايو المقبلين.

وسيقام سباق الجولة الثالثة للقوارب المحلية 22 قدما نهاية مارس المقبل بينما يضج شهر ابريل بالكثير من الأحداث من بينها سباق الجولة الثانية للسفن المحلية 60 قدما وسباق الدراجات المائية يوم الثامن منه بينما يقام يوم الخامس عشر سباق ماراثون الدراجات المائية إضافة إلى سباقي القوارب الخشبية السريعة 14 و21 منه وتختتم فعاليات الشهر بإقامة سباق القوارب المحلية 22 قدما في الثاني والعشرين منه وسيشهد شهر مايو مسك ختام منافسات الموسم بإقامة سباق القفال.

واطلع مجلس إدارة نادي دبي الدولي للرياضات البحرية على الخطوات التي أنجزت لبدء نشاط مدرسة الشراع الحديث والتي يعود تاريخ تأسيسها في الميناء السياحي إلى عام 1999وذلك بعد التعاقد مع مؤسسة متخصصة لإدارة شئون قسم رياضة الشراع الحديث في النادي وهي مؤسسة (ووتر كوول) والتي ستعمل على تطوير نشاط مدرسة الشراع في النادي واستقطاب المنتسبين من مختلف شرائح المجتمع. وناقش مجلس الإدارة الخطوات التي أنجزت من اجل استكمال مشروع إعداد الخطة الإستراتيجية للنادي والجهود التي تقوم بها شركة (اتش أن دبليو) والتي تم استقطابها لانجاز الخطة كما اطلع المجلس في اجتماعه على الكثير من الأمور التي تتعلق بالنادي وناقش التقارير المختلفة واتخذ القرارات اللازمة بشأنها.

من ثلوج الغابات الروسية إلى صحراء القدرة بدبي

البولندي آرون دومزالا يسعى لتعزيز صدارته المبكرة في رالي دبي الصحراوي

بن سليّم: تفاوت الظروف المناخية يعزز طابع التحدي والإثارة في البطولة

بعد مشاركته في الجولة الأولى من بطولة كأس العالم للراليات الصحراوية (FIA) التي أقيمت في الغابات الثلجية في شمال روسيا، يتوجه المتسابق البولندي آرون دومزالا إلى صحراء القدرة بدبي، للمشاركة في رالي دبي الصحراوي، الجولة الثانية من البطولة.

ويشارك آرون برفقة ملاحه زيمون غوسبودارتشيك على متن سيارة تويوتا هايلوكس، بثقة عالية بالرغم من أنه سيشارك في ظروف مناخية مختلفة تماماً عن الجولة الأولى من البطولة التي فاز في افتتاحيتها يوم الأحد الماضي.

وكان السائق البولندي قد تمكن من الفوز في رالي روسيا بعد تعرض السائق الروسي فلاديمير فاسيليف ومساعده قسطنطين زيلتسوف، المتوجين بلقب رالي أبوظبي الصحراوي مرتين، لحادث مؤسف بسيارتهما "بي أم دبليو أكس3" قبل 100 كم من خط النهاية.

وسيشارك سبعة من أصل 11 متسابق من الذين شاركوا في رالي روسيا، وتنافسوا عبر التضاريس الجليدية لكاريليا، والشمال الغربي من روسيا، في رالي دبي الصحراوي ليتنافسوا على الكثبان الرملية والتضاريس الصحراوية في صحراء القدرة بدبي، حيث يتيح رالي دبي الصحراوي منافسة من نوع آخر خلال الفترة من 9 إلى 11 مارس 2017.

ويعود دومزالا إلى الإمارات هذه المرة برفقة غوسبودارتشيك، بعد أن شارك وحيدا في سيارة بولاريس RZR 1000 ليحقق المركز الـ 11 في نسخة العام الماضي من رالي أبوظبي الصحراوي.

وقال محمد بن سليّم، رئيس نادي الإمارات للسيارات ورئيس اتحاد الإمارات لرياضة السيارات والدراجات النارية: "التفاوت كبير من حيث الظروف المناخية بين الجولتين الأولى والثانية من بطولة كأس العالم للراليات الصحراوية، وهذه الميزة تعد من بين التحديات التي تُعرف بها هذه البطولة وهي تضيف طابعاً من الإثارة والتشويق. نتطلع قدماً إلى رالي دبي الصحراوي وما سيقدمه من منافسة صحراوية كلاسيكية".

وسيسعى فاسيليف وزيلتسوف لتعويض خسارتهما في روسيا حيث أنهيا السباق في المركز الخامس، وتعزيز أدائهما في دبي، ليتمكنا من استعادة ما حققاه من فوز متتالي في رالي أبوظبي الصحراوي عامي 2014 و2015.

ويتوجه إلى دبي قادما من روسيا السائق السعودي ياسر سعدالدين وملاحه الفرنسي لوران ليتشولشتر اللذان أنهيا جولة روسيا في المركز السابع بسيارة من نوع تويوتا لاند كروزر، والكزاخستاني مارات أبيكاييف ومساعده أندريه تشيبينكو، اللذان حققا المركز التاسع بسيارة نيسان باترول، والسعوديان أحمد المالكي وعمر الأهيم، اللذان أحرزا المركز 10 بسيارة أخرى من نوع لاند كروزر. فيما حقق المركز الـ 11 في الترتيب العام بطل كأس العالم لفئة تي2، القطري عبدالله عادل حسين، المشارك برفقة الملاح الفرنسي سيباستيان ديلاوناي بسيارة من نوع نيسان باترول.

ويقام رالي دبي الصحراوي تحت رعاية كريمة من سمو الشيخ حمدان بن محمد بن راشد آل مكتوم، ولي عهد دبي، ويحظى بالدعم من مجلس دبي الرياضي وشرطة دبي والإدارة العامة للدفاع المدني بدبي ومياه العين وأسيتكو لمكافحة الحرائق وخدمات الإنقاذ. ويتخذ مخيم الرالي من فندق ومنتجع باب الشمس الصحراوي مقراً له.

ويشكل رالي دبي الصحراوي واحداً من ثلاث راليات صحراوية تُقام في منطقة الشرق الأوسط تضم أيضا رالي أبوظبي الصحراوي (1-7 أبريل) ورالي سيلين الصحراوي في قطر (16-21 أبريل).

هذا ويعتبر الرالي أيضا الجولة الأولى من بطولة العالم للدراجات النارية "FIM" التي ستضم فئتي الدراجات النارية والدراجات الرباعية والتي ستشارك إلى جانب سيارات الرالي وسيارات البقي. ويتنافس في هذه الجولة نخبة من السائقين والدراجين العرب الذين سيتنافسون مع أسماء عالمية لامعة.

التعليق على الصورة: متصدر بطولة كأس العالم آرون دومزالا خلال مشاركته العام الماضي في رالي أبوظبي الصحراوي بسيارة البقي من نوع بولاريس RZR1000. ويعود دومزالا للإمارات هذا العام متصدرا لبطولة كأس العالم.

مانشستـر يونايتـد يبـدأ حصد ثمـار زمـن زلاتـان

انه زمن زلاتان! بهذه العبارة اعلن نادي مانشستر يونايتد تعاقده مع المهاجم السويدي زلاتان ابراهيموفيتش مطلع تموز يوليو، وبعد نحو سبعة اشهر، بدأ النادي الانكليزي حصد ثمار هذا الزمن.

فقد احرز النادي الشمالي اول القابه في عهد مدربه الجديد البرتغالي جوزيه مورينيو، بفوزه في نهائي كأس رابطة الاندية المحترفة على ساوثمبتون 3-2، في مباراة اثبت فيها ابراهيموفيتش علو كعبه بتسجيله هدف التقدم، وهدف الحسم قبيل نهاية المباراة.

ومع 26 هدفا لصالح "الشياطين الحمر" هذا الموسم، اسكت المهاجم السويدي (35 عاما) الاصوات التي وجهت اليه انتقادات حادة لدى قدومه الى النادي، أكان لجهة عدم قدرته على التأقلم بدنيا مع متطلبات الدوري الانكليزي، او ادائه المتواضع في المراحل الاولى.

ومن الهدف الاول في مباراته الاولى امام بطل الدوري ليستر سيتي في مباراة درع المجتمع (احرزها يونايتد بفوزه 2-1)، وصولا الى هدفيه امام ساوثمبتون واولهما بركلة حرة رائعة، بات ابراهيموفيتش محوريا في خطط مورينيو الساعي لاستعادة بعض الامجاد التي افتقدها يونايتد منذ رحيل مدربه الاسكتلندي اليكس فيرغسون.

وقال مورينيو بعد احراز كأس الرابطة ابراهيموفيتش فاز لنا بالمباراة لانه كان رائعا ابراهيموفيتش صنع الفرق. هو منحنا الكأس.

وبات في رصيد ابراهيموفيتش هذا الموسم 26 هدفا في 38 مباراة في مختلف المسابقات، وهو يسير بخطى واثقة نحو تخطي حاجز الثلاثين هدفا في الموسم الواحد للموسم السادس تواليا.

وسجل النجم السابق لباريس سان جرمان الفرنسي 35 هدفا في موسم 2011-2012، ومثلها في الموسم التالي، و41 في موسم 2013-2014، و30 في موسم 2014-2015، و50 في الموسم الماضي.

وفي تشكيلة يونايتد، سجل "ايبرا" بمفرده اكثر من افضل ثلاثة هدافين من بعده مجتمعين، وهم الاسباني خوان ماتا (تسعة اهداف) والفرنسي بول بوغبا والانكليزي ماركوس راشفورد (سبعة اهداف لكل منهما).

يفرض ابراهيموفيتش سطوته على ارض الملعب، وهو لم يخف ابدا اعتداده بنفسه، في اسلوب مشابه للنجم الفرنسي السابق اريك كونتونا، احد ابرز وجوه المرحلة الذهبية التي خبرها النادي الانكليزي في تسعينات القرن الماضي.

وقال ابراهيموفيتش في تصريحات سابقة "كلما تقدمت بالسن، كلما اصبحت افضل"، مضيفا "أنا كالخمر (...) على رغم بلوغي الخامسة والثلاثين، اشعر انني في العشرين، واستطيع اللعب حتى الخمسين».

وتابع "انا استمتع باللعب».

ولم يأت تألق ابراهيموفيتش في هذه السن وفي بطولة تعد من الاكثر تطلبا بدنيا في اوروبا، من عدم. فاللاعب الفارع الطول يولي اهتماما كبيرا بلياقته البدنية، ومارس منذ شبابه الالعاب القتالية وحمل الحزام الاسود في رياضة التايكواندو.

وقال اللاعب السويدي "ما فاجأني في الكرة الانكليزية انه لا يمكن السيطرة عليها، الايقاع سريع جدا من الدفاع الى الهجوم لكن يتعين على كل لاعب ان يتأقلم مع هذه الاجواء من الناحية البدنية. بالنسبة الي فقد لعبت في بطولات مختلفة ونجحت في التأقلم مع متطلباتها».

وقدم ابراهيموفيتش الى مانشستر بموجب انتقال حر من باريس سان جرمان الفرنسي، في عقد يمتد لعام واحد، الا ان اداءه في الفترة الاخيرة دفع مورينيو الاحد الى تأكيد رغبته ببقائه موسما اضافيا.

وقال المدرب بعد المباراة "لم اتوسل اي لاعب لتوقيع عقد واللعب في صفوف فريقي. ذات يوم قرر (اللاعب) الانتقال الى برشلونة (من صفوف انتر ميلان الذي كان مورينيو يدربه في حينه). كنت حزينا لكني لم اقم باي شيء لكي امنعه».

اضاف "لا اتوسل اللاعبين، لكن اذا اقتضت الضرورة اعتقد بانه يتعين على انصار مانشستر يونايتد ان يتظاهروا امام منزله والمكوث هناك طوال الليل. اذا كنا في حاجة الى ذلك، فان الانصار سيقومون بذلك، انا واثق من هذا الامر». من جهته، قال اللاعب ان احراز كأس الرابطة "مجهود فريق باكمله. جئت الى هنا من اجل احراز الالقاب، وانا افعل ذلك».

اضاف "تقدر الالقاب اكثر عندما تتقدم في السن، اينما رحلت احرزت الالقاب واعتقد بانه اللقب الثاني والثلاثين لي في مسيرتي. هذا ما توقعته، اعتبر كثيرون بانني لا استطيع تحقيق ذلك، لكني يا صديقي لا زلت اقوم بذلك. انا استمتع جيدا بوقتي في انكلترا».

بايرن -شالكه في واجهة ربع نهائي الكأس

تبرز مواجهة بايرن ميونيخ حامل اللقب وضيفه شالكه غداً الاربعاء في الدور ربع النهائي لمسابقة كأس المانيا في كرة القدم.

والتقى الفريقان مرتين هذا الموسم في الدوري، ففاز بايرن ميونيخ بثنائية نظيفة على ملعب فيلتينز ارينا في 9 أيلول سبتمبر الماضي، وتعادلا 1-1 في الرابع من شباط فبراير الحالي.

لكن الفريق البافاري يشكل عقدة لنادي شالكه فهو لم يخسر امامه منذ الثاني من اذار مارس 2011 عندما سقط امامه على ملعب اليانز ارينا بالذات في الدور نصف النهائي لمسابقة الكأس بهدف للاسباني راوول غونزاليز في طريقه الى اللقب الخامس الاخير له في المسابقة.

وما يرفع حظوظ الفريق البافاري فوزه الساحق على ضيفه هامبورغ -8صفر السبت الماضي في الدوري المحلي بفضل ثلاثية هاتريك لهدافه الدولي البولندي روبرت ليفا ند و فسكي وثنائية للبديل الفرنسي كينغسلي كومان.

وحذر مدرب بايرن ميونيخ الايطالي كارلو انشيلوتي لاعبيه من الافراط في الثقة وطالبهم بتكرار نفس المستوى الذي اظهروه امام هامبورغ والتي كانت المباراة الالف لمدرب ميلان وتشلسي الانكليزي وريال مدريد الاسباني سابقا.

وقال انشيلوتي: قدمنا مباراة كبيرة امام هامبورغ، طالبت من لاعبي فريقي تقديم مباراة جيدة بمناسبة مباراتي الالف، ولكنني لم أكن أتوقع ما قدموه. لعبوا بطريقة جيدة للغاية وانا سعيد جدا. احب ان ارى نفس المستوى في المباراة المقبلة وكذلك نفس الروح المعنوية.

وبعدما عانى الفريق البافاري في تحقيق الانتصارات منذ مطلع العام الحالي، ضربت ماكينته الهجومية امام ارسنال الانكليزي في ذهاب ثمن نهائي مسابقة دوري ابطال اوروبا، ثم سحقت هامبورغ، بيد ان شالكه لن يكون لقمة سائغة خصوصا في ظل سعيه الى مقعد في مسابقة الدوري الاوروبي الموسم المقبل.

ويحتل شالكه المركز الثاني عشر في الدوري برصيد 27 نقطة بفارق نصف العدد تقريبا من النقاط عن بايرن ميونيخ المتصدر (53 نقطة).

ويمني شالكه النفس بتكرار ادائه امام الفريق البافاري مطلع الشهر الحالي لتجريده من اللقب وفك عقدة 14 مباراة دون اي فوز (11 خسارة و3 تعادلات). ويسعى بوروسيا دورتموند وصيف بطل المسابقة في النسخ الثلاث الاخيرة الى وقف مغامرة شبورتفروندي لوته من الدرجة الثالثة عندما يحل ضيفا عليه غدا الثلاثاء في افتتاح الدور ربع النهائي.

وفجر شبورتفروندي لوته مفاجأتين من العيار الثقيل في المسابقة باخراجه باير ليفركوزن وفيردر بريمن، وتبدو مهمته صعبة للغاية خلال مواجهة بوروسيا دورتموند الساعي الى فك النحس الذي يلازمه في المسابقة منذ تتويجه بلقبه الثالث الاخير موسم 2011-2012 على حساب بايرن ميونيخ حامل الرقم القياسي (18 لقبا).

ويلعب اليوم ايضا اينتراخت فرانكفورت مع ضيفه ارمينيا بيليفيلد من الدرجة الثانية في مباراة سهلة نسبيا لاصحاب الارض.

ويلتقي الاربعاء ايضا هامبورغ مع بوروسيا مونشنغلادباخ في مباراة سيحاول فيها الاخير استغلال المعنويات المهزوزة لمضيفه لمواصلة مشواره في المسابقة.

الثلاثاء 28 فبراير 2017 م - العـدد 11956
Tuesday 28 February 2017 - Issue No 11956

الفجر

يومية ـ سياسية ـ مستقلة
تصدر عن دار الفجر للصحافة والطباعة والنشر والتوزيع

رئيس التحرير:
عبيد حميد المزروعي
email:obaid@alfajrnews.ae

مدير التحرير:
د. شريف الباسل
email:bassel@alfajrnews.ae

المكتب الرئيسي أبوظبي : هاتف:4488300 – فاكس: 4488436
دبي: هاتف:2217155 – فاكس: 2210070
العين : هاتف:7663631 – فاكس: 7666518

المراسلات: ص.ب :505
email:editors@alfajrnews.ae

طبعت بمطابع الفجر- التوزيع:

كنديات يرتدين الحجاب تضامناً مع المسلمات

قررت مجموعة من الكنديات ارتداء الحجاب لمدة شهر كامل تعاطفا مع النساء المسلمات وتنديدا بـ الإسلاموفوبيا (الخوف من الإسلام).

ولقيت فعاليات "اليوم العالمي للحجاب" -الذي ينظم في كل أنحاء كندا منذ 2014- اهتماما مميزا في مدينة فورت ماكموراي شمال ولاية ألبرتا غربي البلاد.

وقال منظم الفعالية كيران مالك خان إن سبع سيدات كنديات جئن إليهم، وطلبن إذنا من أجل ارتدائهن الحجاب. وأضاف أطلقنا على الفعالية اسم أخوة الحجاب، وقد شعرنا بسعادة كبيرة حينما طلبن منا إذنا لارتداء الحجاب.

وأوضح مالك خان أنهم قدموا إلى السيدات الكنديات معلومات حول الأحكام التي يجب عليهن الالتزام بها لكون الحجاب يعتبر رمزا دينيا، مضيفا أنهن وعدن بالالتزام بجميع الأحكام.

وقالت فانيسا ماكماهون إحدى السيدات اللاتي سيرتدين الحجاب في تصريحات صحفية إن الأمر الذي دفعني لارتداء الحجاب هو الهجوم الذي استهدف مسجدا داخل المركز الثقافي الإسلامي في مدينة كيبك الشهر الماضي.. لقد قتل ستة مسلمين في كندا أثناء تأدية عبادتهم. وأردفت قائلة لا يمكن القبول بوقوع مثل هذه الأحداث لا في بلادنا ولا في بلاد أخرى، الكل لديه الحق بتطبيق دينه في جو من السلام. من جهة أخرى، قامت مئات السيدات بدعم المسلمين في إطار فعالية "اليوم العالمي للحجاب" في فورت ماكمورايغرد النص عبر تويتر عبر زيارتهن للمنصات التعريفية التي افتتحت في المراكز التجارية بالمدينة.

طفلان يغرقان في غسالة

ذكرت الشرطة الهندية أن توأمين عمرهما ثلاثة أعوام لقيا حتفهما بعد أن تركا بمفردهما في المنزل لدقائق قليلة، حيث تسلقا إلى فتحة غسالة ملابس علوية التحميل مملوءة بالمياه وغرقا بداخلها في شقتهما بالعاصمة نيودلهي.وقال نائب مفوض الشرطة إم.إن تيواري إن الحادث وقع أمس السبت في منطقة روهيني في نيودلهي، عندما تركت والدة الطفلين المنزل لست إلى سبع دقائق فقط.

وحسب الشرطة، تركت الأم الولدين يلعبان في الشقة وخرجت لشراء مسحوق غسيل من متجر بقالة قريب بعد أن ملأت الغسالة بالمياه. وذكر تيواري أن المرأة قالت إنها تركت الباب مفتوحاً، وعندما عادت بعد نحو ست دقائق فقط لم تجد طفليها. واتصلت الأم بزوجها الذي كان في عمله، وبحثا عن الطفلين عند الجيران قبل اكتشاف غرقهما في الغسالة. وهرع الوالدان بالطفلين إلى مستشفى محلي، ولكن تم تأكيد وفاتهما. وقال تيواري: بشكل بديهي يبدو أنه حادث.. لقد فتحنا تحقيقاً وأرسلنا الجثتين للتشريح.

300 قرص مخدر حول جسد مسافر

ألقت سلطات الأمن المصرية بمطار القاهرة الدولي، القبض على راكب حاول تهريب 300 قرص مخدر حول جسده لدى سفره إلى السعودية، إذ أقر بحيازتها للاستخدام الشخصي.

وقال مصدر أمني بالمطار إنه في أثناء إنهاء إجراءات سفر ركاب رحلة الخطوط السعودية رقم 314 والمتجهة إلى الرياض اشتبه رئيس قسم التأمين في الراكب الخليجي وبتفتيشه ذاتيًا عثر على 300 قرص مخدر مخبأة حول جسده. وأقر الراكب بحيازته للمخدرات للاستخدام الشخصي وليس للاتجار، وتم تحرير المحضر اللازم وإحالته للنيابة للتحقيق. يذكر أن سلطات مطار القاهرة تمكنت خلال الفترة الأخيرة من ضبط أكثر من محاولة تهريب مخدرات وأقراص مخدرة خاصة من جانب بعض الركاب الخليجيين أثناء خروجهم أو دخولهم إلى مصر.

قطع خنصر امرأة وشرب من دمها

صدر حكم بالسجن لثلاث سنوات ونصف السنة على أميركي قطع خنصر امرأة بساطور وحاول كي الجرح بآلة لحام، خلال مراسم لإحياء ذكرى رفيق لهما من عشاق فريق لموسيقى الهيب هوب. وكان جوناثان شراب، وهو شاب من ولاية ويسكونسن عمره 25 عاما، وثلاثة آخرون قد أقاموا مراسم شعائرية في منزله من أجل رفيق من المولعين بفرقة إنسين كلاون بوسي كان قد توفي عام 2015، حسبما أوردت قناة محلية تابعة لهيئة الإذاعة الأميركية نقلا عن شكوى قضائية رفعتها الولاية.

وفي شعائر إحياء ذكرى الرفيق، أحدث جوناثان جرحا غائرا في ذراع المرأة وجمع دمها في كوب وشربه ثم قطع خنصر يدها اليمنى بأكمله.

وجاء في الشكوى التي رفعتها الولاية كما أوردت القناة الإخبارية وضع جون الإصبع في براده إذ كان ينوي أن يطهوه ويأكله.

وقالت المرأة للشرطة إنها تطوعت بالموافقة على إحداث جرح في ذراعها وقطع إصبعها. وذكرت القناة أنها لم تكن تحت تأثير مخدر أو كحول. وحاولت المجموعة إغلاق الجرح الذي كان ينزف بغزارة باستخدام قداحة سيارة ثم آلة لحام قبل أن ينقلوا المرأة للمستشفى حيث أبلغ العاملون فيه الشرطة.

المذيع التلفزيوني كريس هاردويك يرتب لباس زوجته العارضة والممثلة ليديا هيرست لدى وصولهما لمقر جوائز الأوسكار في غرب هوليوود. (أ ف ب)

بورش مقلدة صدمت أخرى أصلية

شهدت الصين حادث مرور مثير للاهتمام بل يمكن وصفه بأبرز حادث طرق لعام 2017، حيث اصطدمت سيارة بورش ألمانية، بأخرى صينية مقلدة. وقد أورد الخبر موقع Car news China، حيث جاء في التفاصيل أن سيارة بورش ألمانية الصنع، اصطدمت بسيارة Zotye SR9 صينية، والتي تشبه بحسب وسائل الإعلام سيارة بورش Macan بنسبة 85%، مع العلم بأن سيارة Zotye SR9 كانت جديدة وتحمل لوحة تسجيل مؤقتة. وعلى الرغم من التشابه في المظهر، يوجد هناك اختلاف كبير بين محركي السيارتين. حيث تزود السيارة الصينية بمحرك تقليدي حجمه 2 لترين، وقدرته 190 حصانا، بعزم تدوير بمقدار 250 نيوتن متر، ويتعامل مع علبة سرعات يدوية خماسية أو سداسية. إضافة إلى هذا يقل سعر السيارة الصينية المقلدة بخمس مرات عن سعر السيارة الألمانية الأصلية. وبالمناسبة، فإن الحادث لا يعتبر الأول من نوعه، فقد وقع حادث تصادم في مدينة تشونتزين، بين سيارة كروس رانج روفر Evoque وسيارة Landwind X7 الصينية، وقد أثارت الحادثة ضجة كبيرة لتشابه السيارتين، مع العلم أن السيارتين كانتا باللون الأحمر.

فقدت نصف وزنها لحضور زفاف ابنتها

تمكنت سيدة بريطانية من أن تخسر نصف وزنها، لتكون بمظهر لائق خلال حفل زفاف ابنتها، وتتجنب الحرج الذي وقعت فيه خلال حفل زفافها. وتقول أنجيلا إنغلاند (53 عاماً) إن مظهرها كان مريعاً خلال حفل زفافها، حيث كانت بدينة للغاية، والتقطت عدداً قليلاً من الصور، ومنذ ذلك الوقت لم تخرج ألبوم صور الزفاف سوى مرتين، لأنها تكره النظر إلى نفسها في هذه الصور، بحسب صحيفة ميرور البريطانية. وعندما اقترب موعد زفاف ابنتها لاورا، قررت أنجيلا أن لا تظهر بنفس المظهر، وأرادت أن تكون بأبهى حلّة وهي تزف ابنتها، مما دفعها إلى اتباع حمية قاسية، خسرت على إثرها حوالي 82 كغم من وزنها. ووصل وزن أنجيلا إلى حوالي 160 كغم في بعض الأوقات، وكانت مهددة بالإصابة بأمراض خطيرة كالسكري وارتفاع ضغط الدم، ومع ذلك كانت دوماً تحمل معها وجبات الطعام الدهنية والبسكويت إلى السرير. وشكلت خطبة ابنتها جرس إنذار بالنسبة لأنجيلا، حيث تقول "كنت سعيدة للغاية، لكنني فكرت أنني قد لا أكون موجودة لأشاهد أحفادي، وفكرت في نفسي كم كنت أنانية، وأخرجت ألبوم صور زفافي بعض أن نفضت الغبار عنها، ونظرت إليها هذه الصور والدموع في عيني، وأقسمت أنني لن أكون نفس الشخص خلال حفل زفاف ابنتي". ومنذ ذلك الوقت راحت أنجيلا تنظر إلى صور الزفاف بشكل يومي لتحفزها على خسارة الوزن، وتمكنت من خسارة بضع كيلوغرامات، لكنها أدركت أنها بحاجة إلى المساعدة، فالتحقت بإحدى مجموعات مراقبة الحمية.

طقوس لطرد "الأرواح الشريرة"

شهدت مدينة يامبول جنوب شرق بلغاريا، أنشطة لإحياء طقوس طرد الأرواح الشريرة التي دأبت شعوب تلك المنطقة على ممارستها مع نهاية فصل الشتاء من كل عام. وارتدى المشاركون في الطقوس، أقنعة وألبسة ملونة وأجراسًا، لإحياء تلك التقاليد والطقوس القديمة.

مونلايت ينتزع أوسكار أفضل فيلم

فاز فيلم مونلايت الذي يتحدث عن قصة صبي أمريكي من أصل أفريقي بجائزة أكاديمية فنون وعلوم السينما أوسكار لأفضل فيلم متغلبا على الفيلم الأوفر حظا لا لا لاند بعد خطأ محرج لم يسبق له مثيل في إعلان الفيلم الفائز..

وفي خطأ تسبب في لغط وارتباك أعلن مقدما الجائزة وارن بيتي وفاي دوناواي في البداية أن الفيلم الموسيقي الرومانسي لا لا لاند هو الفائز.

واعتلى فريق عمل لا لا لاند المسرح لإلقاء كلمات قبول الجائزة وفجأة قال بيتي إنه أُعطي المظروف الخطأ.

وهذه هي المرة الأولى فيما تعيه الذاكرة التي يحدث فيها مثل هذا الخطأ الكبير في حفل أرفع جوائز هوليوود الأوسكار كما أنه أطفأ نوعا ما وهج العرض الذي استمر ثلاث ساعات وحفل بالتعليقات التهكمية من الرئيس الأمريكي دونالد ترامب.

واعتذرت شركة برايس ووترهاوس كوبر للمحاسبة التي تشرف على عملية الاقتراع على الجوائز عن الخطأ وقالت إن النجمين اللذين أعلنا اسم الفيلم الفائز أُعطيا بطريق الخطأ الظرف الخاطئ.

نجمات الأوسكار تتألقن على البساط الأحمر

تألقت نجمات الصف الأول في هوليوود على البساط الأحمر في حفل تسليم جوائز الأوسكار بمجموعة من الأثواب الفضية والذهبية اللون مع قدر لا يستهان به من الألماس والريش والترتر لتزيينها والأشرطة الزرقاء الاحتجاجية في أكبر استعراض سينمائي للملابس في العالم.

فارتدت إيما ستون المرشحة لجائزة أوسكار أفضل ممثلة عن فيلم (لا لا لاند) ثوبا مستوحى من أزياء عشرينيات القرن الماضي باللون الذهبي من تصميم جيفنشي في حين تألقت أوكتافيا سبنسر المرشحة لجائزة أفضل ممثلة مساعدة عن دورها في فيلم (هيدن فيجرز) في ثوب فضي مزين بالريش. وفيما يشبه تمثال جائزة الأوسكار الحقيقي -لكن أكثر أناقة بالتأكيد- ارتدت جسيكا بيل ثوبا يتلألأ باللونين النحاسي والذهبي من تصميم كوفمان فرانكو وعقد ضخم مستوحى من الحلي الأفريقية من تصميم تيفاني.

ويتفق خبراء الأزياء على أن مستوى الأناقة كان مرتفعا في الحفل في إشارات لمدونة (أولد هوليوود جلامور) التي تم تحديثها أمس الأول الأحد. وقال إريك ويلسون رئيس تحرير إين ستايل لأخبار الموضة هذا عام رائع للأزياء على البساط الأحمر.

ارتدت تاراجي بي. هينسون بطلة هيدن فيجرز عقدا من الألماس مع ثوب من المخمل الأزرق الداكن من تصميم البرتا فيريتي بفتحة جريئة حتى أعلى الفخذ. وقالت فلورانس كين محررة جلامور فاشون المخمل في صعود. سنرى هذا الاتجاه مستمرا في 2017.

إعدام 57 قردا تحمل «جينات غريبة»

قامت حديقة حيوانات باليابان بقتل 57 قردا من سلالة المكاك اليابانية، وهو ما يقارب ثلث الأنواع الموجودة في الحديقة، بعد اكتشاف جينات غازية غريبة بها.

وأشار المسؤولون بالحديقة إلى أن عملية الإعدام مسموح بها قانونيا، ووقعت عملية الإعدام في الحديقة الواقعة في مدينة فوتسو بمقاطعة تشيبا التي تبعد 45 كلم عن العاصمة طوكيو.

واكتشف المسؤولون بالحديقة أن من بين 164 قردا من سلالة المكاك اليابانية؛ تم اكتشاف إصابة 57 قردا وقد تم إعدامها جميعا بحقن قاتلة، وقال أحد العاملين بحديقة الحيوان لوكالة أسوشييتد برس إنه سيتم عقد حفل تأبين للقرود في معبد بوذي في مكان قريب.

وقال المسؤولون إن الإعدام لا مفر منه، حيث تم إقرار هذه التدابير من أجل منع انتشار الإصابة في المستقبل.

وجرت عملية الإعدام لحماية البيئة المحلية، بعد أن أظهرت اختبارات الحمض النووي أنه تم تهجينها مع قردة المكاك ريسوسي التي يتم وصفها بأنها أنواع غريبة غازية في اليابان.

كلوني يدعو لحماية الحريات بأمريكا

تسلم النجم الأمريكي جورج كلوني جائزة سيزار فخريّة عن مجمل أعماله بمسرح شاتليه في باريس، فاستغل الفرصة لفتح النار على دونالد ترامب وسياسته دون أن ينطق اسمه، ودعا إلى الحفاظ على الحريات التي تهددها سياسة الرئيس الجديد.

وقال كلوني، نصف أنفسنا بالمدافعين عن الحريات، لكن لا يمكننا الدفاع عن الحرية في الخارج ونسيان ما يحصل في بلدنا.

وأضاف أن العالم يعرف تغيرات كثيرَة ليست دائمًا في الاتجاه الصحيح.

وتابع، لا يجب تشبيه المعارضة بالخيانة، لا يجب أن يقودنا الخوف في عالم اللامعقول، فإذا بحثنا في تاريخنا سنكتشف أننا لا ننحدر من أناس جبناء.

فاعلية المنتجات الطاردة للبعوض ليست متساوية

يحاول باحثون لفت انتباهنا إلى أن مكونات ومواصفات المنتجات المخصصة لطرد الحشرات الطائرة ليست جميعها بذات الفاعلية في طرد البعوض الذي يحمل أمراضا مثل فيروس زيكا.

وخلص الباحثون إلى أن المنتجات التي تحتوي على مادة ديت أو زيت أوكالبْتوس الحمضي الذي يحتوي على مكون يعرف اختَصارا بأنه (بي.إم.دي) أكثر فاعلية في طرد بعوضة أيديس إيجبتاي الحاملة لزيكا والحمى الصفراء وحمى الدنج وحمى شيكونجونيا.

كما تشير بيانات الدراسة إلى أن الأجهزة المعدة للارتداء والتي يعلن عنها كطارد للبعوض يجب بشكل عام تجنبها.

وقال إمو هانسن من جامعة نيو مكسيكو وهو كبير فريق البحث إن مع موجات التفشي التي وقعت في الفترة الأخيرة لفيروس زيكا أصبحت الكثير من منتجات طرد البعوض تحقق مبيعات كبيرة.

وقال لخدمة رويترز هيلث "إنها مطلوبة جدا».

وفي الدراسة الجديدة اشترى الباحثون واختبروا 11 منتجا لطرد البعوض من موقع أمازون دوت كوم ومتاجر محلية في نيو مكسيكو.

وإجمالا اختبروا خمسة أجهزة يمكن ارتداؤها وخمسة بخاخات وشمعة طاردة للحشرات. وأجروا البحث على متطوعين لم يستحموا أو يستخدموا مزيلا للعرق لمدة 15 ساعة على الأقل.

وبعد 15 دقيقة من إطلاق البعوض أحصى الباحثون عدد الحشرات التي اقتربت من المشاركين لتحديد كمية الحشرات التي تجذبها روائح الشخص.

وبدون استخدام أي نوع من طاردات الحشرات جذب المشاركون نسبة نحو 89 أو 91 بالمئة من البعوض وفقا لبعد مكان جلوسهم عن موقع إطلاق البعوض.

ومن بين الأجهزة الخمسة المعدة للارتداء تمكن جهاز واحد فقط من تقليل عدد البعوض الذي جذبه المتطوعون بشكل ملحوظ وكبير ليصل إلى 27 بالمئة. ولم يكن للشمعة التي تحتوي على زيت سيترونيلا أيضا أي تأثير كبير.

إيما ستون تفوز بـ «أوسكار» أفضل ممثلة

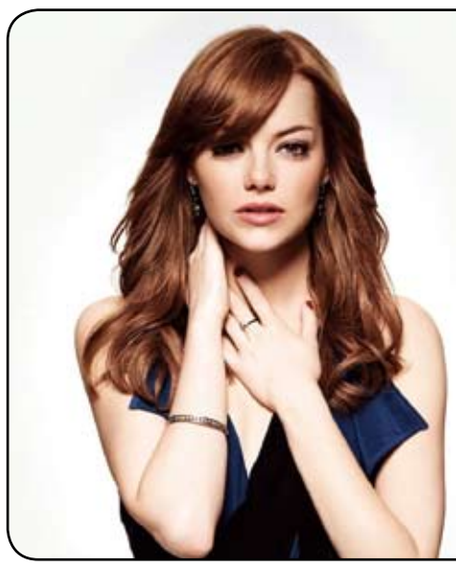

حصلت إيما ستون على جائزة أوسكار أفضل ممثلة عن دورها في الفيلم الموسيقي الرومانسي لا لا لاند. وتقوم ستون (28 عاما) بدور الممثلة الشابة ميا التي تحاول شق طريقها في عالم الفن وتقع في حب أحد موسيقي الجاز.

وهذه أول جائزة أوسكار تنالها ستون (28 عاما) لتتفوق بذلك على ميريل ستريب وناتالي بورتمان اللتين فازتا من قبل بجائزة الأوسكار وعلى الفرنسية إيزابيل أوبير والأيرلندية من أصل إثيوبي روث نيجا. وكانت ستون أبرز المرشحات للفوز بأوسكار أفضل ممثلة بعد فوزها بجوائز جولدن جلوب والأكاديمية البريطانية لفنون السينما والتلفزيون بافتا ورابطة الممثلين. وقالت ستون وهي تشير إلى تمثال الأوسكار الذي تحمله: ما زال أمامي الكثير الذي يجب أن أتعلمه والكثير من العمل وهذا رمز جميل بحق يدفعني لمواصلة هذه الرحلة وأنا ممتنة للغاية لذلك ولذا أشكركم كثيرا.

أول كسوف للشمس في 2017

قالت وكالة سبوتنك الإخبارية إن عددا كبيرا من سكان الأرض سيشهد الأحد المقبل، أول ظاهرة كسوف للشمس في عام 2017، في ثالث ظاهرة فلكية تحدث في شهر فبراير من العام الجاري.

وذكر قسم الفلك بالمعهد القومي للبحوث الفلكية والجيوفيزيقية الأمريكي، أن ظاهرة الكسوف ستحدث بالتزامن مع ميلاد قمر شهر جمادي الآخر لعام 1438 هجرية، موضحا أنه عبارة عن كسوف حلقي للشمس، وسيكون مسار الكسوف من جنوب المحيط الهادي، مرورًا بأمريكا الجنوبية ثم ينتهي في أفريقيا، وذلك وفقا لوكالة الفضاء الأمريكية ناسا.

وأشارت ناسا إلى أن الكسوف الثاني والأخير للشمس في 2017، سيحدث في 21 أغسطس المقبل، وسيكون الحدث الفلكي الأكبر لعام 2017.

وشهد شهر فبراير للعام الجاري 3 ظواهر فلكية، بدأت في 11 فبراير بخسوف شبه ظلي للقمر، شاهده المصريون وعدد من سكان دول العالم، ثم ظهور "القمر الثلجي"، ومرور المذنب الجليدي "هوندا ماركوس45 بي"، فجر يوم 9 فبراير بكوكبة النسر الطائر وكوكبة "هرقل"، وآخرها الكسوف الحلقي الذي سيحدث في الـ26 من فبراير الجاري.