الفجر

يومية - سياسية - مستقلة
www.alfajrnews.ae

32 صفحة- الثمن درهمان

أسسها عام 1975 عبيد حميد المزروعي

مواقيت الصلاة
الفجر..... 04:08
الظهر..... 12:21
العصر..... 03:46
المغرب..... 07:10
العشاء..... 08:40

الثلاثاء 6 يونيو 2017 م - 11 رمضان 1438 العدد 12039
Tuesday 6 June 2017 - Issue No 12039

بسبب الانتهاكات التي تمارسها الدوحة بدعم و إيواء جماعات إرهابية وطائفية متعددة

الإمارات والسعودية والبحرين ومصر وليبيا واليمن والمالديف وموريشيوس تقطع العلاقات مع قطر

تحالف دعم الشرعية في اليمن ينهي مشاركة الدوحة.. ومنظمة التعاون الإسلامي تدعوها لوقف دعم الإرهاب

•• عواصم-وام-وكالات:

قررت كل من الامارات والسعودية والبحرين ومصر وليبيا واليمن والمالديف موريشيوس قطع العلاقات مع قطر بما فيها العلاقات الدبلوماسية. كما تم إغلاق الحدود والمجالين الجوي والبحري أمام كافة وسائل النقل القطرية، بسبب محاولات الدوحة المستمرة للمساس بأمن تلك الدول ووحدتها الداخلية، واحتضان ودعم تنظيمات وجماعات إرهابية، بما في ذلك تنظيمات القاعدة و داعش وجماعة الإخوان المسلمين الارهابية.

وقد أصدرت دولة الامارات بيانا أكدت فيه اتخاذ الاجراءات التالية:

-1 قطع العلاقات مع قطر بما فيها العلاقات الدبلوماسية وإمهال البعثة الدبلوماسية القطرية 48 ساعة لمغادرة البلاد.

-2 منع دخول أو عبور المواطنين القطريين إلى دولة الإمارات العربية المتحدة وتمهل المقيمين والزائرين منهم مدة 14 يوما للمغادرة وذلك لأسباب أمنية واحترازية كما تمنع المواطنين الاماراتيين من السفر إلى دولة قطر أوالإقامة فيها أو المرور عبرها.

-3 اغلاق كافة المنافذ البحرية والجوية خلال 24 ساعة أمام الحركة القادمة والمغادرة إلى قطر ومنع العبور لوسائل النقل القطرية كافة القادمة والمغادرة.

وقد أعلنت الحكومة اليمنية امس تأييدها الخطوات التي اتخذتها قيادة تحالف دعم الشرعية في اليمن إنهاء مشاركة القوات القطرية و قطع علاقاتها الدبلوماسية مع دولة قطر.

وقالت جزر المالديف وكذلك موريشيوس إنها قطعت العلاقات الدبلوماسية مع قطر بسبب مواقفها التي تشجع وتدعم الإرهاب.

من جانبها دعت منظمة التعاون الإسلامي دولة قطر إلى الالتزام بتعهداتها السابقة والاتفاقيات التي وقعتها تحت مظلة مجلس التعاون لدول الخليج العربية وخاصة المتعلقة بوقف دعم الجماعات الإرهابية وأنشطتها بجانب التحريض الإعلامي.

(التفاصيل ص 2+15)

محمد بن راشد خلال استقباله حاكم رأس الخيمة وعمار النعيمي وولي عهد أم القيوين (وام)

محمد بن راشد يتقبل تهاني حاكم رأس الخيمة وعمار النعيمي وولي عهد أم القيوين

•• دبي -وام:

استقبل صاحب السمو الشيخ محمد بن راشد آل مكتوم نائب رئيس الدولة رئيس مجلس الوزراء حاكم دبي رعاه الله في قصر سموه في زعبيل مساء امس أخاه صاحب السمو الشيخ سعود بن صقر القاسمي عضو المجلس الأعلى حاكم رأس الخيمة.

و استقبل سموه بحضور سمو الشيخ حمدان بن محمد بن راشد آل مكتوم ولي عهد دبي وسمو الشيخ مكتوم بن محمد بن راشد آل مكتوم نائب حاكم دبي .. سمو الشيخ عمار بن حميد النعيمي ولي عهد عجمان و سمو الشيخ راشد بن سعود بن راشد المعلا ولي عهد أم القيوين حيث تبادل سموهم التهاني بشهر رمضان المبارك. (التفاصيل ص2)

محمد بن زايد وسعود المعلا يشهدان المحاضرة (وام)

ولي عهد أبوظبي يستقبل وفدي وزارتي الخارجية والتعاون الدولي والتغير المناخي وممثل البابا تواضروس

محمد بن زايد وسعود المعلا يشهدان محاضرة بعنوان (الغذاء في ظل التكنولوجيا الرقمية)

•• أبوظبي-وام:

شهد صاحب السمو صاحب السمو الشيخ محمد بن زايد آل نهيان ولي عهد أبوظبي نائب القائد الأعلى للقوات المسلحة صاحب السمو الشيخ سعود بن راشد المعلا عضو المجلس الأعلى حاكم أم القيوين محاضرة بعنوان الغذاء في ظل التكنولوجيا الرقمية .. الثورة الزراعية الرابعة ألقاها الدكتور كاليب هاربر مدير مبادرة الزراعة المفتوحة بمختبر الإعلام بمعهد ماساتشوستس للتكنولوجيا.

كما استقبل سموه وفدي وزارتي الخارجية والتعاون الدولي والتغير المناخي. (التفاصيل ص2-3)

يتعرضون لإصابات ويستخدمون كدروع بشرية

100 ألف طفل مهددون بالموت في الموصل

•• بغداد-أ ف ب:

أعربت منظمة الأمم المتحدة للطفولة "يونيسف" في بيان أمس عن قلقها حيال التهديد الذي يطال حياة مئة الف طفل في غرب الموصل حيث تخوض القوات العراقية معارك لطرد تنظيم داعش الإرهابي .

وقالت اليونيسف في بيان هناك ما يقدر بمئة ألف فتاة وفتى ممن لا يزالون يرزحون تحت ظروف بالغة الخطورة في المدينة القديمة ومناطق أخرى من غرب الموصل. العديد من هؤلاء عالقون بين إطلاق النار المتبادل.

وأكدت المنظمة أن حياة الأطفال معرضة للخطر. يقتل الأطفال، ويتعرّضون للإصابات، ويستخدمون كدروع بشرية. يختبر الأطفال ويشهدون عنفاً فظيعاً لا يجدر بإنسان أن يشهده. ولفت البيان إلى أن بين هؤلاء من أجبر في بعض الحالات على المشاركة في القتال والعنف.

وقالت المنظمة إنها تتلقى تقارير مقلقة عن تعرّض مدنيّين ومن ضمنهم العديد من الأطفال في غرب الموصل للقتل، مشيرة الى أن بعضهم "قُتل أثناء محاولتهم اليائسة للهرب من القتال الذي يزداد بين ساعة وأخرى.

وتفيد تقارير وشهود أن تنظيم داعش الإرهابي يطلق النار باتجاه المدنيين الذي يحاولون الفرار من المناطق الخاضعة لسيطرته، ويستخدمهم كدروع بشرية. وشددت يونيسف على أن الهجمات على المدنيين وعلى البنى التحتية المدنيّة، بما فيها المستشفيات والعيادات والمدارس والمنازل وشبكات المياه، يجب أن تتوقف فورا.

وبدأت القوات الأمنية في 19 شباط فبراير هجوما على الأحياء الغربية لمدينة الموصل بشمال العراق، في إطار معركة واسعة لطرد الجهاديين من آخر معاقلهم في العراق.

وحذرت الأمم المتحدة الأسبوع الماضي من أن نحو 200 ألف مدني غالبيتهم في المدينة القديمة جنوب المناطق التي تدور فيها المعارك حاليا، معرضون للخطر.

أمريكا تلوح بانسحابها من مجلس حقوق الإنسان

•• جنيف-رويترز:

قال دبلوماسيون ونشطاء من المتوقع أن تشير إن الولايات المتحدة اليوم إلى أنها قد تنسحب من مجلس حقوق الإنسان التابع للأمم المتحدة ما لم يتم الإعلان عن إصلاحات تشمل إنهاء ما تعتبره انحيازا ضد إسرائيل.

وقالت نيكي هيلي سفيرة الولايات المتحدة لدى الأمم المتحدة والتي تتولى منصبا بدرجة وزير في إدارة الرئيس الأمريكي دونالد ترامب الأسبوع الماضي إن واشنطن ستقرر ما إذا كانت ستنسحب من المجلس بعد انتهاء دورته التي تستمر ثلاثة أسابيع في جنيف هذا الشهر.

وفي عهد ترامب ابتعدت الولايات المتحدة عن سياسة خارجية تنتهجها منذ عقود بابتعادها عن التعددية. وأثار قرار ترامب الانسحاب من اتفاق باريس المناخي الأسبوع الماضي انتقادات من حكومات في مختلف أرجاء العالم.

وكان موقف المجلس من إسرائيل نقطة شائكة بالنسبة للولايات المتحدة. وقاطعت واشنطن المجلس لمدة ثلاث سنوات في عهد الرئيس جورج بوش الابن وعادت للانضمام له في عهد باراك أوباما في عام 2009.

مدينة درعا تتعرض لقصف عنيف (رويترز)

داعش يخسر آخر معاقله في ريف حلب

•• عواصم-وكالات:

قال نظام الأسد إن قواته والميليشيات الموالية له استعادت السيطرة على بلدة مسكنة الواقعة في ريف محافظة حلب.

وبلدة مسكنة، التي تقع على نهر الفرات، هي آخر معقل كان يسيطر عليه ما يسمى بتنظيم داعش في محافظة حلب.

وأفاد المرصد السورى لحقوق الإنسان المعارض، ومقره بريطانيا، بأن القوات النظامية السورية تجرى عملية تفتيش للبلدة بعد أن عمد تنظيم داعش إلى سحب معظم عناصره وعائلاتهم منها بعدما طوقتها القوات الحكومية. وتعني استعادة السيطرة على مسكنة أن القوات الحكومية أصبحت قريبة من حدود محافظة الرقة التي أعلنها التنظيم عاصمة له في سوريا.

يذكر أن التحالف الدولي الذي تقوده الولايات المتحدة يدعم مجموعات كردية وعربية تستعد لشن هجوم كبير على الرقة.

وكانت الولايات المتحدة أعلنت أنها بدأت في تزويد قوات كردية تقاتل تنظيم داعش في سوريا بالسلاح.

وقالت وزارة الدفاع الأمريكية البنتاغون إن المقاتلين الأكراد تلقوا بالفعل أسلحة خفيفة وسيارات من الجيش الأمريكي.

وأضاف البنتاغون أن هدف التسليح هو مساعدة هؤلاء المقاتلين على طرد تنظيم داعش من معقله في مدينة الرقة السورية.

انتشال جثث مهاجرين من شاحنة في ليبيا

•• طرابلس-رويترز:

قال مسؤولون ليبيون إن سبعة مهاجرين أفارقة ماتوا اختناقا فيما يبدو بعد أن ظلوا محبوسين مع آخرين طوال يومين في شاحنة تبريد هجرها مهربو بشر عند الساحل الليبي الغربي.

وأنقذت السلطات الليبية 28 مهاجرا آخرين بينهم خمس نساء بعد اكتشاف الشاحنة في بلدة القره بوللي التي تبعد 50 كيلومترا شرقي طرابلس وتعتبر نقطة انطلاق معروفة للمهاجرين الذين يحاولون عبور البحر المتوسط في طريقهم إلى إيطاليا.

وقال عادل مصطفى وهو مسؤول في مكافحة الهجرة غير الشرعية في طرابلس تلقينا مكالمة من مدني أبلغ عن سماعه أصواتا صادرة من شاحنة لأشخاص يعتقد أنهم أفارقة نظرا للغتهم.

ونقل حسني أبو عيانه وهو مسؤول آخر في المركز الذي جرى نقل الناجين إليه في طرابلس عن الناجين قولهم إن المهربين هم من تركوهم في تلك المنطقة.

وأضاف الناجون أن سائق الشاحنة هجر المركبة على جانب الطريق بعد أن أطلق مسلحون مجهولون النار على العجلات.

نتيجة لعدم التزامها باتفاقية الرياض لإعادة السفراء ومواصلة دعمها وتمويلها واحتضانها للتنظيمات الارهابية والطائفية

الامـــارات تقـــرر قطـــع العـــلاقـــات مـــع قطـــــر

•• أبوظبي-وام:

أصدرت دولة الامارات البيان التالي : تؤكد دولة الامارات العربية المتحدة التزامها التام ودعمها الكامل لمنظومة مجلس التعاون الخليجي والمحافظة على أمن واستقرار الدول الأعضاء .. وفي هذا الاطار وبناء على استمرار السلطات القطرية في سياستها التي تزعزع أمن واستقرار المنطقة والتلاعب والتهرب من الالتزامات والاتفاقيات فقد تقرر اتخاذ الاجراءات الضرورية لما فيه مصلحة دول مجلس التعاون الخليجي عامة والشعب القطري الشقيق خاصة وتأييدا للبيان الصادر عن مملكة البحرين الشقيقة والبيان الصادر عن المملكة العربية السعودية فإن دولة الإمارات العربية المتحدة قررت اتخاذ الاجراءات التالية:

-1 قطع العلاقات مع قطر بما فيها العلاقات الدبلوماسية وإمهال البعثة الدبلوماسية القطرية 48 ساعة لمغادرة البلاد.

-2 منع دخول أو عبور المواطنين القطريين إلى دولة الإمارات العربية المتحدة وتمهل المقيمين والزائرين منهم مدة 14 يوما للمغادرة وذلك لأسباب أمنية واحترازية كما تمنع المواطنين الاماراتيين من السفر إلى دولة قطر أوالإقامة فيها أو المرور عبرها.

-3 اغلاق كافة المنافذ البحرية والجوية خلال 24 ساعة أمام الحركة القادمة والمغادرة إلى قطر ومنع العبور لوسائل النقل القطرية كافة القادمة والمغادرة و اتخاذ الاجراءات القانونية والتفاهم مع الدول الصديقة والشركات الدولية بخصوص عبورهم بالاجواء والمياه الاقليمية الاماراتية من وإلى قطر وذلك لأسباب تتعلق بالأمن الوطني الاماراتي.

إن دولة الامارات العربية المتحدة تتخذ هذا الاجراء الحاسم نتيجة لعدم التزام السلطات القطرية باتفاق الرياض لإعادة السفراء والاتفاق التكميلي له 2014 ومواصلة دعمها وتمويلها واحتضانها للتنظيمات الارهابية والمتطرفة والطائفية وعلى رأسها جماعة الاخوان المسلمين وعملها المستمر على نشر وترويج فكر تنظيم داعش والقاعدة عبر وسائل اعلامها المباشر وغير المباشر وكذلك نقضها البيان الصادر عن القمة العربية الاسلامية الامريكية بالرياض تاريخ 21 - 5 - 2017 لمكافحة الارهاب الذي اعتبر ايران الدولة الراعية للارهاب في المنطقة الى جانب ايواء قطر للمتطرفين و المطلوبين أمنيا على ساحتها وتدخلها في الشؤون الداخلية لدولة الامارات وغيرها من الدول واستمرار دعمها للتنظيمات الارهابية مما سيدفع بالمنطقة الى مرحلة جديدة لا يمكن التنبؤ بعواقبها وتبعتها.

وإذ تأسف دولة الامارات العربية المتحدة على ما تنتهجه السلطات القطرية من سياسات تؤدي إلى الوقيعة بين شعوب المنطقة فإنها تؤكد احترامها وتقديرها البالغين للشعب القطري الشقيق لما يربطها معه من أواصر القربى والنسب والتاريخ والدين.

محمد بن راشد يتقبل تهاني حاكم رأس الخيمة وعمار النعيمي وولي عهد أم القيوين بحلول رمضان

•• دبي -وام:

استقبل صاحب السمو الشيخ محمد بن راشد آل مكتوم نائب رئيس الدولة رئيس مجلس الوزراء حاكم دبي رعاه الله في قصر سموه في زعبيل مساء امس أخاه صاحب السمو الشيخ سعود بن صقر القاسمي عضو المجلس الأعلى حاكم رأس الخيمة.

و استقبل سموه بحضور سمو الشيخ حمدان بن محمد بن راشد آل مكتوم ولي عهد دبي وسمو الشيخ مكتوم بن محمد بن راشد آل مكتوم نائب حاكم دبي .. سمو الشيخ عمار بن حميد النعيمي ولي عهد عجمان و سمو الشيخ راشد بن سعود بن راشد المعلا ولي عهد أم القيوين حيث تبادل سموهم التهاني بشهر رمضان المبارك.

و في الأثناء استقبل صاحب السمو الشيخ محمد بن راشد آل مكتوم بحضور الفريق سمو الشيخ سيف بن زايد آل نهيان نائب رئيس مجلس الوزراء وزير الداخلية وسمو الشيخ أحمد بن سعيد آل مكتوم رئيس هيئة دبي للطيران الرئيس الأعلى لمجموعة طيران الإمارات وسمو الشيخ أحمد بن محمد بن راشد آل مكتوم رئيس مؤسسة محمد بن راشد آل مكتوم للمعرفة وسمو الشيخ منصور بن محمد بن راشد آل مكتوم استقبل سموه القيادات العسكرية والشرطية والأمنية في الدولة الذين قدموا إلى سموه صادق التهاني والتبريكات لمناسبة شهر رمضان المبارك داعين الله تبارك وتعالى أن يديم على سموه وقيادتنا الرشيدة دوام الصحة والعافية والسعادة وأن يحمي دولتنا وشعبنا من شرور خلقه وطمع الطامعين.

حضر اللقاء معالي محمد بن أحمد البواردي وزير دولة لشؤون الدفاع ومعالي الفريق حمد محمد ثاني الرميثي رئيس أركان القوات المسلحة وسعادة مطر علي سالم الظاهري وكيل وزارة الدفاع وسعادة الفريق سيف عبدالله الشعفار وكيل وزارة الداخلية وسعادة الفريق محمد عبدالرحيم العلي الوكيل المساعد في وزارة الدفاع وقادة القيادات العامة للشرطة والأجهزة الأمنية في الإمارات وقادة أفرع القوات المسلحة الباسلة. وقد رحب صاحب السمو نائب رئيس الدولة رئيس مجلس الوزراء حاكم دبي بالقيادات العسكرية والشرطية والأمنية الوطنية وكبار الضباط وتبادل معهم سموه التهاني والتبريكات بالشهر الفضيل ووجههم بأن يظلوا العين الساهرة على أمن واستقرار الوطن والمجتمع والدرع الواقية لسيادة ومنجزات دولتنا الحبيبة وشعبنا العزيز مؤكدا سموه ضرورة رفع مستوى أداء الأجهزة الشرطية والأمنية في الإمارات وتفعيل آليات التعاون والتنسيق المستمر بين قياداتها من أجل مصلحة الوطن العليا وحماية أفراد وشرائح المجتمع والممتلكات العامة والخاصة وتحقيق أقصى درجات الأمن الإجتماعي والإقتصادي والاستقرار المعيشي لشعبنا ومجتمعنا على مساحة رقعة وطننا الغالي دولة الإمارات.

و أشاد سموه بالدور الوطني الكبير الذي تضطلع به قواتنا المسلحة الباسلة في السلم والحرب ووصفها سموه بالحصن المنيع الذي تتحطم على صلابته أحلام المتربصين والطامعين بمكتسبات دولتنا الوطنية والإنسانية .. ودعا سموه قيادات وضباط وأفراد جيشنا الباسل إلى استمرارية التدريب والانضباط وكسب المزيد من العلوم والمهارات العسكرية الحديثة التي ترقى بمستوى قواتنا المسلحة الى مصاف الجيوش المتقدمة متمنيا للجميع دوام التوفيق والنجاح في أداء واجبهم ومسؤولياتهم الوطنية والقومية والانسانية .

وقد تناول الجميع طعام الإفطار إلى مائدة صاحب السمو الشيخ محمد بن راشد آل مكتوم الرمضانية العامرة داعين المولى جل وعلا أن يديم الخير والنعم على قيادتنا وشعبنا وأن يحفظها من الزوال.

محمد بن زايد وسعود المعلا يشهدان محاضرة بعنوان «الغذاء في ظل التكنولوجيا الرقمية»

•• أبوظبي-وام:

شهد صاحب السمو صاحب السمو الشيخ محمد بن زايد آل نهيان ولي عهد أبوظبي نائب القائد الأعلى للقوات المسلحة صاحب السمو الشيخ سعود بن راشد المعلا عضو المجلس الأعلى حاكم أم القيوين محاضرة بعنوان الغذاء في ظل التكنولوجيا الرقمية .. الثورة الزراعية الرابعة ألقاها الدكتور كاليب هاربر مدير مبادرة الزراعة المفتوحة بمختبر الإعلام بمعهد ماساتشوستس للتكنولوجيا.

حضر المحاضرة - التي عقدت بمجلس صاحب السمو الشيخ محمد بن زايد آل نهيان في البطين مساء امس - سمو الشيخ حمدان بن زايد آل نهيان ممثل الحاكم في منطقة الظفرة و معالي الدكتورة أمل عبدالله القبيسي رئيسة المجلس الوطني الاتحادي وسمو الشيخ طحنون بن محمد آل نهيان ممثل الحاكم في منطقة العين و سمو الشيخ نهيان بن زايد آل نهيان رئيس مجلس أمناء مؤسسة زايد بن سلطان آل نهيان للأعمال الخيرية والإنسانية و سمو الشيخ حامد بن زايد آل نهيان رئيس ديوان ولي عهد أبوظبي و سمو الشيخ عبدالله بن زايد آل نهيان وزير الخارجية والتعاون الدولي و سمو الشيخ الدكتور سلطان بن خليفة آل نهيان مستشار صاحب السمو رئيس الدولة وفضيلة الشيخ عبدالله بن بيه رئيس منتدى تعزيز السلم والأنبا يوليوس الممثل الخاص لقداسة البابا تواضروس الثاني بابا الأسكندرية بطريرك الكرازة المرقسية وعدد من الشيوخ والوزراء وكبار المسؤولين وعدد من سفراء الدول الصديقة.

وأشاد الدكتور كاليب هاربر بالتطورات التقنية التي شهدها القطاع الزراعي في الإمارات .. مؤكدا أن سعي الإمارات نحو تحقيق الاكتفاء الذاتي من بعض المحاصيل الزراعية الغذائية عبر توظيف الذكاء الاصطناعي والأبحاث ذات الصلة يشير إلى الوعي الذي تمتلكه إزاء التحديات التي يشهدها القطاع الزراعي عالميا .. مشيرا إلى أنه جال في عدد من المشاريع الزراعية التي تتبع معايير ذكية في الانتاج خصوصا تلك المرتبطة بزراعة الخضروات.

و ركز المحاضر في المحاضرة الرمضانية الثالثة التي يستضيفها مجلس صاحب السمو الشيخ محمد بن زايد آل نهيان ولي عهد أبوظبي نائب القائد الأعلى للقوات المسلحة على آليات تسخير التكنولوجيا البيولوجية والتكنولوجيا الحيوية القائمة على الاستشعار وتحرير الجينات لخدمة ما أطلق عليه اسم الثورة الزراعية الرابعة والمعتمدة توظيف الذكاء الاصطناعي والريبوتات والأتمته لخدمة الزراعة. و أشار هاربر - الذي يدير فريقا متنوعا من المهندسين والمصممين المعماريين والعلماء الذي يعملون على اكتشاف وتنمية أنظمة الغذاء المستقبلية إلى - رؤية مستقبل القطاع الزراعي في العام وآليات الوصول إلى انتاج منتجات زراعية وفق معايير صحية عبر استخدام بيانات رقمية قادرة على تحديد أفضل البيئات المناخية والأساليب الزراعية المناسبة لكل نوع من أنواع الزراعة.

و أكد المحاضر أن العالم بما يشهده من تغيرات يسير في طريق لا يمكن معه توفير الغذاء الكافي للبشرية خلال السنوات القليلة المقبلة .. وهو ما يتطلب إيجاد حلول قادرة على تسخير التكنولوجيا والبيانات الرقمية وكل ما توصلت له البشرية لإيجاد غذاء صحي. وشدد المحاضر على ضرورة مشاركة العالم نتائج الأبحاث ذات الصلة . مؤكدا ان أكثر من 80 في المائة من الأشخاص لا يعرفون بوجود جينات الفواكه مثلا .. وقال إن العالم يقف في مرحلة حاسمة تتطلب تعميم نتائج البحوث والدراسات العلمية المرتبطة بالزراعة حتى يتسنى استخدامها في مختلف الدول والقارات واصفا ذلك بالديمقراطية البيئية. وأضاف إنه على الرغم من الاهتمام العالمي بالزراعة والأمن الغذائي إلا أن الإنفاق على الأبحاث الزراعية الحديثة يبقى أقل من المأمول حيث لم يتجاوز 20 مليون دولار. وعرج هاربر على محاور تطويع البيئة والجينات الوراثية للنباتات لإنتاج كمية من المحاصيل الزراعية في بيئات مختلفة وبفترة زمنية أقل. وأكد المحاضر أن العالم يواجه تحديات جمة فيما يتعلق بتحقيق الأمن الغذائي حيث تشير إحصاءات منظمة الأمم المتحدة للأغذية والزراعة " فاو " إلى أن 80 في المائة من دول العالم ستكون غير قادرة على تحقيق أمنها الغذائي بشكل كاف في غضون العام 2050 لأسباب النمو السكاني والعادات الغذائية لشعوب العالم وما يمثله تغير المناخ من تحديات خطيرة لإمدادات الغذاء في المستقبل. و حذر هاربر من المردود السلبي والانعكاسات الخطيرة لتلك التحديات على حياة البشر .. طارحا بعض الحلول التي يجب على المجتمعات وحكومات البلدان تبينها لخلق مصادر جديدة للغذاء وتنويعها لتأمين احتياجاتها من الغذاء في المستقبل.

ونوه المحاضر إلى نتائج دراسة أجراها حول المزارع الرقمي إعتمد فيها على فكرة إنشاء شبكة للمزارعين حول العالم تتسع لمليار إنسان ويمكن لجميع البشر أن يكونوا أعضاء فيها كمزارعين فاعلين يزرعون ويحصدون ويقومون بأعمال كثيرة كما لو أنهم في مزرعتهم وذلك من خلال شبكة معلومات كبيرة تزودهم بالتعليمات وتحيطهم بالأفكار اللازمة ليكونوا بعد ذلك منتجين يوميين ولا يخشى على مستقبلهم الغذائي في المستقبل.

وتوقع أن يتم إنتاج ما بين 30 و 40 في المائة من المحاصيل التي تحتاجها الدول من خلال شبكة المزارعين التي يجري العمل عليها في الوقت الحالي .. مشيرا إلى أهمية إيجاد شبكة المزارعين الرقميين والتي تستطيع على المدى البعيد أن تؤمن المستقبل الغذائي للبشرية .. وحث على الثقة في مثل هذه الأطروحات باعتبارها الحل الوحيد للوفاء باحتياجات الغذاء للبشر.

وأوضح هاربر خلال رده عى استفسارات الحضور أن قضية الفترة الزمنية التي يستغرقها النبات في التربة يتم التحكم فيها بشكل رقمي حيث تستغرق التفاحة على سبيل المثال 14 شهرا حتى تنضج وتكون صالحة للاستهلاك وهي فترة زمنية كبيرة في ظل تسارع التكنولوجيا الرقمية التي من الممكن أن تخفض تلك الفترة الزمنية.

المحاضر كاليب هاربر يشيد بالتطورات التقنية التي شهدها القطاع الزراعي في الإمارات

توزيع 1200 وجبة إفطار يوميا ضمن حملة (رمضان أمان) في أم القيوين

•• أم القيوين-وام:

يواصل المنسقون والمتطوعون المشاركون في حملة رمضان أمان بأم القيوين والتي تنظمها جمعية الاحسان الخيرية للسنة السادسة على التوالي على مستوى الدولة وبعض دول الخليج العربي تحت شعار رمضان بلا حوادث توزيع 1200 وجبة افطار يوميا على السائقين في أكثر من تقاطع مروري بالامارة.

وتشهد امارة ام القيوين تسابق مختلف الفئات والجنسيات منذ بداية شهر رمضان للمشاركة في الحملة وتوزيع الفطور على أكثر من نقطة مرورية وذلك في اطار المسؤولية المجتمعية وتحقيق هدف الحملة بالحد من الحوادث المرورية والسرعة الزائدة الناتجة عن محاولة بعض السائقين اللحاق بموعد الإفطار. وأكد العقيد سعيد عبيد عران مدير ادارة المرور والدوريات بأم القيوين ان الحملة نجحت في تعزيز مفهوم الإحسان والخير في المجتمع الذي رسخه المغفور له الشيخ زايد بن سلطان آل نهيان طيب الله ثراه فضلا انها ساهمت بشكل كبير في الحد من السرعة الزائدة على الشوارع والتقاطعات المرورية في الفترة التي تسبق آذان المغرب من خلال توزيع الوجبات البسيطة علي السائقين .

وأوضح ان ادارة المرور في أم القيوين تضاعف جهودها في شهر رمضان في كل الاوقات لتأمين وتوفير السلامة للجميع ،وتكثف الجهود في فترة ماقبل الفطور في التقاطعات الثلاثة التي تم تحديدها لتوزيع وجبات الافطار على السائقين ضمن حملة رمضان امان.

واكدت مريم محمد ابراهيم المشرفة علي قاعة تعبئة وجبات رمضان امان في ام القيوين ان الحملة نجحت في تعزيز المسؤولية الاجتماعية عند جميع فئات المجتمع من خلال حرص اعداد كبيرة من الافراد والمتطوعين على المشاركة في الحملة سواء عبر تعبئة الوجبات او توزيعها في التقاطعات الثلاثة على مستوى الامارة ..وقالت ان الحملة تشهد يوميا على مستوى الامارة مشاركة 100 متطوع في توزع 1200 وجبة على السائقين بهدف الحفاظ على أرواح الصائمين عند قيادتهم سياراتهم خلال الفترة التي تسبق الإفطار.

وثمن محمد عيسى الكشف احد منسقي الحملة والمشرف على تنفيذها في احدى التقاطعات بالامارة جهود كافة المشاركين في توزيع وجبات الافطار بمختلف فئاتهم ..لافتا إلى أن الحملة نجحت في توحيد جميع الديانات والجنسيات، مما عكس مدى التكافل والتضامن الذي يتسم به مجتمع الإمارات. وقال ان مشاركته على مدى ستة اعوام منذ انطلاق الحملة يأتي من منطلق حرصه على تعزيز المشاركة المجتمعية والقيام بالأعمال الخيرية ..مشيرا الى ان الحملة تشهد كل عام زيادة في عدد المتطوعين والراغبين بالمشاركة . وقد ارتسمت على وجوه المتطوعين المشاركين خاصة الاطفال منهم تعابير الفرح بعد ان رسموا البسمة على وجوه السائقين من خلال توزيع الوجبات وأعربوا عن سعادتهم بما يقدمونه يوميا من عمل خيري يهدف الى المحافظة على الأرواح وتقليل نسبة الحوادث.

محمد بن زايد يستقبل وفدي وزارتي الخارجية والتعاون الدولي و التغير المناخي

•• أبوظبي -وام:

استقبل صاحب السمو الشيخ محمد بن زايد آل نهيان ولي عهد أبوظبي نائب القائد الأعلى للقوات المسلحة بقصر البطين مساء امس وفدي وزارتي الخارجية والتعاون الدولي والتغير المناخي والبيئة وتبادل معهما التهاني والتبريكات بمناسبة شهر رمضان المبارك .

حضر اللقاء سمو الشيخ عبدالله بن زايد آل نهيان وزير الخارجية والتعاون الدولي ومعالي الدكتور ثاني بن أحمد الزيودي وزير التغير المناخي والبيئة. وتقدم الجميع بالدعاء إلى الله عز وجل أن يعيد هذه المناسبة الإسلامية المباركة على صاحب السمو الشيخ خليفة بن زايد آل نهيان رئيس الدولة حفظه الله وهو ينعم بموفور الصحة والعافية وعلى شعب دولة الإمارات بمزيد من الرقي والتطور وعلى الأمتين العربية والإسلامية باليمن والخير والبركات. و أعرب صاحب السمو الشيخ محمد بن زايد آل نهيان عن سعادته بلقاء وفدي الوزارتين .. متمنيا لهما ولجميع أبناء الوطن السعادة ودوام التوفيق والنجاح ومواصلة مسيرة الخير والعطاء وخدمة وطننا الغالي ورفع رايته خفاقة عالية وتحقيق مزيد مما ينشده الوطن من نمو وتقدم وازدهار وكل ما فيه عزته ورفعته.

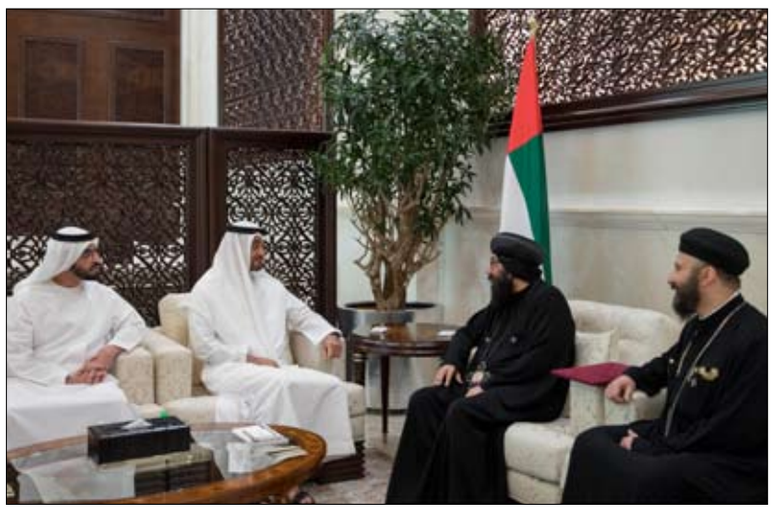
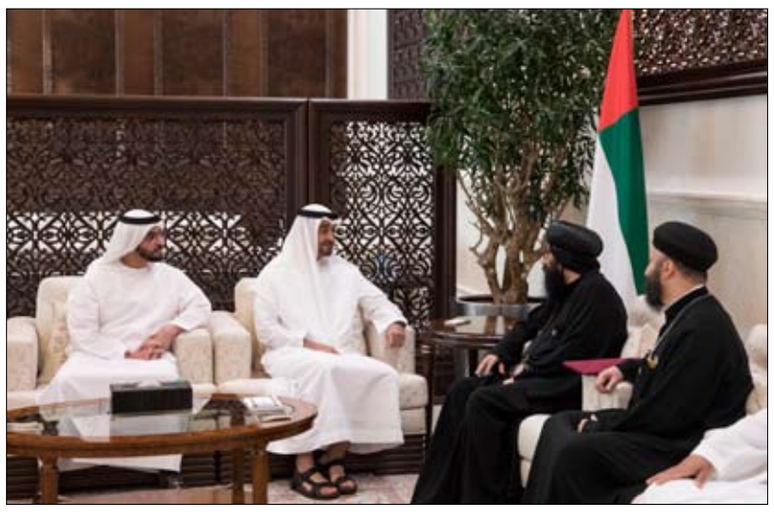

محمد بن زايد يستقبل ممثل البابا تواضروس ويؤكد على ترسيخ قيم التسامح والتعايش والتعاون

•• أبوظبي-وام:

استقبل صاحب السمو الشيخ محمد بن زايد آل نهيان ولي عهد أبوظبي نائب القائد الأعلى للقوات المسلحة امس في قصر البطين الأنبا يوليوس الممثل الخاص للبابا تواضروس والأسقف العام لكنائس مصر القديمة والمشرف على الكنائس القبطية في الخليج.

وقدم الأنبا يوليوس - خلال اللقاء الذي حضره سمو الشيخ حمدان بن زايد آل نهيان ممثل الحاكم في منطقة الظفرة - تهانيه لصاحب السمو الشيخ محمد بن زايد آل نهيان بمناسبة حلول شهر رمضان المبارك متمنيا لقيادة دولة الإمارات العربية المتحدة وشعبها كل خير وتقدم وازدهار.

ورحب سموه بزيارة الأنبا يوليوس وتبادل معه الاحاديث الودية ..

مؤكدا سموه على النهج الثابت الذي تقوم عليه دولة الإمارات العربية المتحدة بقيادة صاحب السمو الشيخ خليفة بن زايد آل نهيان رئيس الدولة حفظه الله في ترسيخ قيم التسامح والتعايش والتعاون والاحترام المتبادل للآخرين.

ونقل الأنبا يوليوس خلال اللقاء تهاني البابا تواضروس بمناسبة حلول شهر رمضان المبارك وشكره الجزيل للقيادة الحكيمة لدولة الامارات برئاسة صاحب السمو الشيخ خليفة بن زايد آل نهيان رئيس الدولة حفظه الله على ما يحظى به المقيمون وبشكل خاص اتباع الكنسية القبطية من احترام وتقدير وحرية في ممارسة شعائرهم الدينية في أجواء من التسامح والتعايش والسلام.

حضر اللقاء معالي الدكتور سلطان بن أحمد الجابر وزير دولة وسعادة جبر محمد غانم السويدي مدير عام ديوان ولي عهد أبوظبي.

وصول سفينة إماراتية تحمل مساعدات إنسانية وإغاثية إلى ميناء المكلا اليمني

•• المكلا-وام:

وصلت إلى ميناء مدينة المكلا امس سفينة شحن إماراتية تحمل على متنها مساعدات انسانية واغاثية سيتم توزيعها على محافظات حضرموت وشبوة ومأرب وتشمل الاحتياجات الغذائية الرئيسية للأسر اليمنية وذلك تزامنا مع شهر رمضان المبارك.

و أكد رئيس فريق الهلال الأحمر الإماراتي بحضرموت حرص دولة الإمارات العربية المتحدة على مواصلة دعمها الإغاثي والإنساني للمواطنين اليمنيين خلال الأزمة التي تمر بها بلادهم . وجدد استعداد الهيئة وفرقها بالمحافظات اليمنية لتوزيع المساعدات الإنسانية والإغاثية وإيصالها للأسر الفقيرة والمحتاجة.

و تحرص دولة الإمارات العربية المتحدة منذ نشوب الأزمة اليمنية وبدء عاصفة الأمل على تقديم الدعم الإغاثي والإنساني للمواطنين اليمنيين للتخفيف من معاناتهم ويتنوع الدعم ما بين توزيع سلال غذائية وإعادة تأهيل للبنية التحتية ودعم في المجالات الصحية والتعليمية وغيرها.

رئيس الدولة ونائبه ومحمد بن زايد يهنئون ملكة الدنمارك بيوم الدستور

•• أبوظبي-وام:

بعث صاحب السمو الشيخ خليفة بن زايد آل نهيان رئيس الدولة حفظه الله برقية تهنئة إلى جلالة الملكة مارغريتا الثانية ملكة الدنمارك وذلك بمناسبة يوم الدستور لبلادها. كما بعث صاحب السمو الشيخ محمد بن راشد آل مكتوم نائب رئيس الدولة رئيس مجلس الوزراء حاكم دبي رعاه الله وصاحب السمو الشيخ محمد بن زايد آل نهيان ولي عهد أبوظبي نائب القائد الأعلى للقوات المسلحة برقيتي تهنئة مماثلتين إلى جلالة الملكة مارغريتا الثانية.

الصحة تحذر من استخدام تشغيلة واحدة من دواء Brilinta 90 mg لمرضى النوبات القلبية والسكتة الدماغية

•• دبي- وام:

حذرت وزارة الصحة ووقاية المجتمع الأفراد من استخدام تشغيلة واحدة من المنتج الدوائي Brilinta 90 mg والتي تحمل الرقم JB504 والمستخدمة لدى المرضى الذين يعانون من النوبة القلبية والسكتة الدماغية . وأكدت الوزارة أن عبوة المنتج تحتوي على دواء آخر يسمى Zurampic -lesinurad-200mg tablet والذي يتم تصنيعه أيضا من قبل شركة AstraZeneca وذلك لأن الجرعات غير المعتمدة من الدواء Zurampic قد تؤدي الى حدوث أثار سلبية على الكلى مثل الفشل الكلوي والتوقف المفاجئ ولأن التوقف عن استخدام دواء Brilinta قد يزيد من خطر الإصابة بالنوبة القلبية والسكتة الدماغية. وأصدرت الوزارة في هذا الشأن تعميما إلى المناطق الطبية والمستشفيات بسحب هذه التشغيلة من هذا المنتج الدوائي . وأشار الدكتورأمين حسين الأميري الوكيل المساعد لسياسة الصحة العامة والتراخيص رئيس اللجنة العليا لليقظة الدوائية إلى أن إدارة الغذاء والدواء الأمريكية أصدرت تحذيرا يفيد بأن الشركة المصنعة للمنتج المذكور قامت طوعا بسحب تشغيلة واحدة منه حيث ان الجرعات غير المعتمدة من Zurampic قد تؤدي الى حدوث آثار سلبية كلوية مثل الفشل الكلوي كما أن التوقف المفاجئ من استخدام الدواء Brilinta قد يزيد من خطر الإصابة بالنوبة القلبية والسكتة الدماغية . ونوه إلى أنه قد تم اعتماد هذا المنتج من قبل إدارة الغذاء والدواء الأمريكية وهو يمنع تجلط الدم في الأوعية الدموية والنوبات القلبية لدى المرضى الذين يعانون من متلازمة الشريان التاجي الحادة ACS.

وقال الدكتورأمين حسين الأميري إن المنتج غير مسجل في إدارة الدواء بوزارة الصحة ووقاية المجتمع وإنما حرصا منا على سلامة المرضى ارتأينا إصدار التعميم لإتخاذ الإجراءات اللازمة إن وجدت التشغيلة.

وأوضح أن وزارة الصحة على اتصال يومي مع هيئة الغذاء والدواء الأميركية وهيئة الأدوية الأوروبية والاسترالية حيث انه في حال اصدارها أي تحذير يتعلق بالأدوية تقوم الوزارة على الفور بإصدار تعميم لكافة الجهات الصحية والمعنية بضرورة سحب تلك المنتجات واتلافها حفاظا على صحة وسلامة المجتمع. ودعا الأميري أفراد المجتمع في حال حدوث أية أعراض جانبية للأدوية ضرورة ملء الإستمارة الخاصة بالآثار الجانبية للدواء ADR والمتوفرة على الموقع http://www.cpd-pharma.ae أو الاتصال على رقم الهاتف 2301448 04- أو فاكس 2301947 04- أو البريد الالكتروني: pv@moh.gov.ae .

برئاسة منصور بن زايد

الوزاري للتنمية يناقش قوانين ومبادرات تطوير العمل الحكومي

•• أبوظبي -وام:

ناقش المجلس الوزاري للتنمية ـ خلال اجتماعه مساء امس في قصر البطين في أبوظبي برئاسة سمو الشيخ منصور بن زايد آل نهيان نائب رئيس مجلس الوزراء وزير شؤون الرئاسة رئيس المجلس الوزاري للتنمية ـ مجموعة من المواضيع في الشأن الحكومي وتطوير الأداء للجهات الاتحادية و تطوير سير العمل وآليته في الحكومة الاتحادية.

واستعرض المجلس إعداد قانون اتحادي بشأن رعاية وتربية الطفولة المبكرة ـ من الولادة إلى ست سنوات ـ والذي يهدف إلى وضع إطار متكامل للتوسع في برامج رعاية وتربية الطفولة المبكرة وضمان جودتها ونوعيتها ورفع من حالة الوعي والاهتمام لدى الوالدين والمجتمع عموما بأهمية هذه المرحلة العمرية .. بجانب العمل على ضرورة توفير عناصر الرعاية والتنشئة والتربية المتكاملة للطفل لدى الأسر وفي المؤسسات المعنية برعاية وتربية هذه الفئة العمرية.

كما ناقش مقترح التدابير الخاصة بالخدمة المجتمعية والذي يأتي في إطار توجه الدولة لتطوير تشريعاتها العقابية لتكون في صدارة الدول المتقدمة التي تنتهج بدائل لعقوبة الحبس في بعض الجرائم البسيطة .. وذلك من خلال إلزام المحكوم عليه بأعمال لخدمة المجتمع بما يحقق الغاية من إصلاحه .. فضلا عن استفادة المجتمع من الأعمال التي يؤديها المحكوم عليه وقد تضمن تعديل قانون العقوبات إلزام المحكوم عليه في مواد الجنح المعاقب عليها بالحبس مدة لا تزيد على ستة أشهر أو الغرامة بأعمال الخدمة المجتمعية على ألا تزيد مدة الخدمة المجتمعية على ثلاثة أشهر.

كما بحث المجلس إعداد قانون اتحادي بتعديل القانون الاتحادي رقم 13 لسنة 1976 بشأن الجمعيات التعاونية وذلك بهدف تنظيم وتطوير آليات عمل هذه الجمعيات وتفعيل دورها في تحقيق تنمية شاملة ومستدامة وتنوع اقتصادي وذلك من خلال نشر الوعي التعاوني الاستهلاكي وترسيخ مفهوم المسؤولية المجتمعية وقيام التعاونيات الاستهلاكية بأداء دورها بشكل فاعل في قطاعات التنمية الاقتصادية والاجتماعية في الدولة وتشجيع استثمار المدخرات تعاونيا لتحقيق نتائج لصالح أفراد المجتمع.

واستعرض المجلس خلال جلسته تقرير ديوان المحاسبة بشأن الحساب الختامي عن السنة المالية 2016 لعدد من الجهات الاتحادية.

كما ناقش المجلس عدد من الموضوعات المتصلة بتطوير الخدمات الحكومية والعمل الحكومي في عدد من الوزارات والجهات الاتحادية بجانب الموضوعات الأخرى المدرجة على جدول أعماله.

الإمارات تشارك في اجتماع تطوير وإصلاح جامعة الدول العربية بالقاهرة

•• القاهرة-وام:

شارك سعادة جمعة مبارك الجنيبي سفير الدولة لدى جمهورية مصر العربية ومندوبها الدائم لدي جامعة الدول العربية في أعمال الاجتماع الثالث عشر للجنة مفتوحة العضوية لإصلاح وتطوير جامعة الدول العربية التي عقدت امس بمقر الأمانة العامة لجامعة الدول العربية على مستوى المندوبين الدائمين للدول الأعضاء في الجامعة.

وأكد السفير علي العايد مندوب الأردن الدائم لدى الجامعة العربية رئيس اللجنة أنه تم الاتفاق على دعوة فرق العمل الأربع المنبثقة عن اللجنة لمواصلة عملها فيما يتعلق بمحاور أعمال التطوير سواء ما يتعلق بمحور ميثاق الجامعة واجهزتها أو المحور الخاص بالبعد الاقتصادي أو المحور الخاص بالبعد الشعبي أو الخاص بالبعد الفكري .

وذكر في تصريح له في ختام الاجتماع أنه تم الاتفاق على عقد اجتماع مشترك الأسبوع المقبل يضم رئيس اللجنة "الأردن" ورؤساء فرق العمل لبلورة آلية عمل حول انجاز عملية التطوير .

عبدالله بن زايد يترأس الاجتماع الـ 14 لمجلس التعليم والموارد البشرية

•• أبوظبي-وام:

ترأس سمو الشيخ عبدالله بن زايد آل نهيان وزير الخارجية والتعاون الدولي رئيس مجلس التعليم والموارد البشرية أمس الاول الاجتماع الرابع عشر للمجلس في أبوظبي.

ورحب سموه في بداية الاجتماع بأعضاء المجلس وتم بعد ذلك اعتماد محضر الاجتماع الثالث عشر لمجلس التعليم والموارد البشرية. وأشاد سمو الشيخ عبدالله بن زايد آل نهيان وزير الخارجية والتعاون الدولي رئيس مجلس التعليم والموارد البشرية خلال الاجتماع بجهود القيادة الرشيدة لضمان جاهزية مركز أبوظبي للتعليم والتدريب التقني والمهني لتنظيم المسابقه العالمية للمهارات خلال الفترة من 14 إلى 19 أكتوبر المقبل في أبوظبي وفق أرقى النظم وآليات العمل المشهود لها دوليا وبما يعكس القدرات العالية التي تتمتع بها دول الإمارات في تنظيم كبرى المنصات العالمية.

وأكد سموه أن هذه المسابقة تأتي في إطار إستراتيجية القيادة الرشيدة لصناعة الكوادر الوطنية المتخصصة في مختلف المجالات التي تتوافق مع مستقبل الدولة خلال مرحلة ما بعد النفط.

وقدم معالي حسين بن إبراهيم الحمادي وزير التربية والتعليم خلال الاجتماع عرضا حول إستعدادات "أبوظبي التقني" لتنظيم المسابقة العالمية للمهارات "أبوظبي 2017" ودورها في إثراء التعليم التقني والمهني وزيادة نسبة الملتحقين بهذا التعليم المتخصص بما يتوافق مع الاحتياجات الفعلية للمشروعات الصناعية وسوق العمل بالدولة.

وأشار الى أن المسابقة تعد من كبرى المسابقات المتميزة حيث تستضيف أبوظبي خلالها نحو مائة ألف زائر يتابعون في مركز أبوظبي الوطني للمعارض نخبة من شباب العالم وعباقرة المستقبل الذين يتنافسون في 51 مهارة تكنولوجية وتقنية وصناعية ويمثلون أكثر من 70 دولة من بينها كبرى الدول الرائدة عالميا في الصناعة والاقتصاد حيث تكمن أهمية تلك المنافسات في معرفة مستوى كل دولة مقارنة بما وصلت إليه أكثر الدول تطورا في القطاعات الصناعية المختلفة.

وأوضح أن مشاركة شباب الإمارات في 31 مهارة متخصصة بالمسابقة تكتسب أهمية كبرى تتمثل في تمكين المواطنين من التعامل مع أحدث التطورات في مجال المهارات التقنية والمهنية وهو الأمر الذي يمكن الدولة من التنافسية العالمية .. لافتا إلى الجهود الكبيرة والمتميزة التي تقوم بها الإدارة العليا في مركز أبوظبي للتعليم والتدريب التقني والمهني لإعداد فريق مهارات الإمارات وفق منظور عالمي يكسبهم مختلف الخبرات التي تؤهلهم للتنافس بقوة مع شباب مختلف دول العالم المتقدم. وأشار معالي وزير التربية والتعليم إلى أن هذا الحدث العالمي الكبير ستكون له الكثير من النتائج الايجابية الأخرى ومنها تحقيق عائدات إقتصادية وثقافية وسياحية كبرى حيث يرافق الوفود المشاركة في المسابقة نحو عشرة آلاف زائر تقدر حجوزاتهم بنحو ثلاثين ألف ليلة فندقية إضافة إلى الاستدامة في إستخدام آليات ومعدات المسابقة في مختلف المؤسسات التعليمية بالدولة ما يؤسس لتطوير قطاعات التعليم والصناعة التقنية والمهنية في مختلف إمارات الدولة بما يساهم في تحقيق التطور التعليمي والصناعي المنشود.

من جانبه استعرض معالي الدكتور أحمد بن عبد الله حميد بالهول الفلاسي وزير دولة لشؤون التعليم العالي خلال الاجتماع استراتيجية التعليم العالي لعام 2030 والتي تتركز على ثلاثة محاور أساسية هي الارتقاء بجودة التعليم ومواءمة مخرجات التعليم مع احتياجات سوق العمل والابتكار.

وأشار معاليه إلى أنه من خلال العمل على هذه الأولويات تسعى وزارة التربية والتعليم إلى ضمان تطوير مؤسسات التعليم العالي في دولة الإمارات وتعزيز قدرتها على المنافسة والتميز على الساحة العالمية إلى جانب اعتماد نهج شامل لمراقبة الجودة بشكل متواصل ومتسق على مستوى المنظومة التعليمية وتجهيز الخريجين للحصول على وظائف مناسبة من خلال امتلاكهم مجموعة المهارات اللازمة للنجاح في سوق عمل متواصل التغير بالإضافة إلى تطوير منظومة متكاملة للبحوث من خلال تحديد أولويات بحث واضحة وتأمين مصادر تمويل كافية وتعزيز سبل التعاون والشراكات البناءة في هذا المجال.

وأكد معاليه أن المبادرات الوطنية التي سيتم إطلاقها في هذه المجالات تسهم في دعم قطاع التعليم العالي في الدولة للبدء في رحلة تحقيق تطلعاتها أن تصبح الدولة الأفضل على مستوى العالم. كما قدم محمد تاج الدين القاضي مدير عام صندوق الوطن عرضا تقدميا يوضح فيه رؤية ورسالة الصندوق بالإضافة إلى الإستراتيجية الموضوعة والاهداف التي يسعى الصندوق من خلالها دعم بناء اقتصاد معرفي مستدام في دولة الإمارات استعدادا لمرحلة ما بعد النفط.

وأشار إلى أن جهود الصندوق تتمثل في التركيز على أربعة مجالات رئيسية تشمل اكتشاف وتنمية المواهب الوطنية والتوجيه والإرشاد المهني وتشجيع المشاريع التجارية الناشئة ذات التأثير الاجتماعي ودعم الأبحاث التطبيقية والابتكارات.

كما تضمن العرض تقديم نبذة عن أولى مبادرات الصندوق التي سيطلقها في 18 يونيو من العام الحالي تحت أسم "مستقبلنا».

حضر الاجتماع معالي سلطان بن سعيد المنصوري وزير الاقتصاد ومعالي عبدالرحمن بن محمد العويس وزير الصحة ووقاية المجتمع ومعالي حسين بن إبراهيم الحمادي وزير التربية والتعليم ومعالي جميلة بنت سالم مصبح المهيري وزيرة دولة لشؤون التعليم العام ومعالي الدكتور أحمد بن عبد الله حميد بالهول الفلاسي وزير دولة لشؤون التعليم العالي ومعالي شما بنت سهيل بن فارس المزروعي وزيرة دولة لشؤون الشباب وسعادة الدكتور عبد الله محمد الكرم رئيس مجلس المديرين ومدير عام هيئة المعرفة والتنمية البشرية وسعادة الدكتور محمد المعلا وكيل وزارة التربية والتعليم لشؤون الاكاديمية وسعادة الدكتور سامر السماحي وكيل المساعد في وزارة التربية التعليم لقطاع التخطيط والتطوير ومحمد النعيمي مدير مكتب شؤون التعليم في ديوان ولي العهد أبوظبي ومحمد تاج الدين القاضي مدير عام صندوق الوطن.

الإمارات تشارك في مؤتمر العمل الدولي في جنيف

•• أبوظبي- وام:

تشارك دولة الإمارات في أعمال الدورة 106 لمؤتمر العمل الدولي الذي انطلقت أعماله امس في جنيف بحضور فرق الحكومات وأصحاب العمل والعمال الممثلين للدول الاعضاء في منظمة العمل الدولية.

ويترأس معالي صقر غباش سعيد غباش وزير الموارد البشرية والتوطين وفد الدولة المشارك في أعمال المؤتمر الذي ينقاش تقرير مدير عام المنظمة حول مبادرة المئوية الخضراء التي تم إطلاقها في الدورة 102 لمؤتمر العمل الدولي وارتباطها بالعمل اللائق الى جانب مناقشة دراسة استقصائية تتناول تعزيز بيئة العمل لتكون آمنة وصحية وهجرة العمل والمبادئ والحقوق الأساسية في العمل بموجب إعلان متابعة العدالة الاجتماعية فضلا عن مناقشة عدد من الاتفاقيات الدولية. ويستعرض المؤتمر الذي تستمر أعماله حتى السادس عشر من الشهر الجاري جهود مكافحة عمل الأطفال الى جانب تخصيص مناقشة عامة حول عمل المرأة ضمن ما يعرف بقمة عالم العمل وغيرها من الموضوعات ذات العلاقة بقضايا العمل.

وشارك وفد الدولة في الاجتماع الخليجي الموسع والإجتماع التنسيقي الأول للمجموعة العربية بحضور فرق الحكومات وأصحاب العمل والعمال. ويضم فريق الحكومة ضمن وفد الدولة حميد بن ديماس السويدي وكيل وزارة الموارد البشرية والتوطين المساعد لشؤون العمل والدكتور عمر النعيمي الوكيل المساعد للإتصال والعلاقات الدولة الى جانب عدد من المعنيين في الوزارة . ويرأس فريق أصحاب العمل ضمن وفد الدولة خليفة خميس مطر الكعبي عضو مجلس ادارة منظمة العمل الدولية عن أصحاب العمل كما يرأس فريق العمال الدكتور محمد بطي ثاني الشامسي رئيس مجلس ادارة جمعية التنسيق بين الجمعات المهنية.

زايد الدولية للبيئة تدشن منصة التطبيق الذكي

•• دبي -وام:

دشن الدكتور محمد أحمد بن فهد رئيس اللجنة العليا لمؤسسة زايد الدولية للبيئة التطبيق الذكي التحدي الأخضر لجائزة زايد وهو منصة ذكية للتعليم والمعرفة المبتكرة بأدوات ترفيهية تزامنا مع الاحتفال العالمي بيوم البيئة 2017 .

حضر التدشين العميد الدكتور غيث غانم السويدي مدير أكاديمية شرطة دبي والدكتورة مشكان العور الأمين العام لجائزة زايد الدولية للبيئة.

وقال ابن فهد إن من بين أهداف التنمية المستدامة السبعة عشر الهدف الرابع الذي يدعو إلى ضمان توفير التعليم الشامل والجيد للجميع وتعزيز التعلم مدى الحياة وهذا من أوليات ..داعيا كل فرد في المجتمع المحلي والدولي لحماية الطبيعة من التلوث والاستنزاف وحفظ حقوق الأجيال القادمة في حياة كريمة وطيبة.

من جانبها قالت الدكتورة مشكان العور إن مبادرات التعليم التي اتخذتها مؤسسة زايد الدولية للبيئة أخذت دائما شكل منصة معارف تضم تطبيقات ذكية مبتكرة وألعاب تفاعلية ووسائط إعلام وشبكة خدمات تعمل كأداة تعليمية لنشر المعرفة من خلال أسلوب الترفيه وقد تم إطلاق استراتيجية الابتكار هذه من أجل متابعة وتعزيز إنجازات مؤسسة زايد وتعاونها مع الجمهور العالمي.

وأشارت إلى أنه باعتماد أهداف التنمية المستدامة في جميع أنحاء العالم تقود دولة الإمارات العربية المتحدة المبادرة في بناء الزخم نحو تحقيق هذه الأهداف مع إطلاق مشروع الإمارات المئوي 2071 ومبادرة 10X لتشجيع الابتكار في الوقت الذي نعد فيه الأمة للأجيال القادمة داعية الجميع إلى التعهد بالحفاظ على بيئة خالية من التلوث في دولة الإمارات العربية المتحدة.

وقال الدكتور غيث غانم السويدي إن الأسرة الدولية تحتفل باليوم العالمي للبيئة في الخامس من يونيو هذا العام تحت شعار ربط الناس بالطبيعة مؤكدا أن دولة الإمارات العربية المتحدة سابقة لأغلب دول العالم في هذا الإطار إذ أن مسيرتها الخضراء لم تتوقف منذ أن أرسى دعائمها وبذل حياته من أجلها المغفور له الوالد الشيخ زايد بن سلطان آل نهيان طيب الله مثواه .. واليوم وبفضل رؤية وعزيمة قيادتنا الرشيدة تقود دولة الإمارات قطار الإقتصاد الأخضر ولها الريادة في بلورة وتنفيذ أهداف التنمية المستدامة.

الإمارات تشارك في اجتماع الجامعة العربية للتضامن مع مصر والعراق

•• القاهرة –وام:

شارك سعادة جمعة مبارك الجنيبي سفير الدولة لدى جمهورية مصر العربية ومندوبها الدائم لدي جامعة الدول العربية في أعمال الدورة غير العادية لمجلس جامعة الدول العربية على مستوى المندوبين الدائمين برئاسة سفير الجزائر لدى مصر ومندوبها الدائم لدى جامعة الدول العربية نذير العرباوي الذي تترأس بلاده الدورة الحالية للمجلس.

وخصص الاجتماع للتعبير عن التضامن العربي مع كل من مصر والعراق في مواجهة العمليات الإرهابية التي شهدتها كل من محافظة المنيا في مصر ومنطقة الكرادة في بغداد مؤخرا ولتأكيد جامعة الدول العربية على ضرورة تضافر الجهود الاقليمية والدولية في مواجهة الارهاب والتطرف.

وفي ختام الاجتماع اصدر المجلس بيانين منفصلين عبر فيهما عن تضامن الدول العربية مع مصر والعراق في مواجهة تلك العمليات الارهابية.

دوريات السعادة بشرطة أبوظبي تشارك في توزيع وجبة الخير على السائقين

•• ابوظبي–وام:

شاركت دوريات السعادة بشرطة أبوظبي في مبادرة وجبة الخير التي أطلقها الشيخ محمد بن سلطان بن خليفة آل نهيان والتي تقوم على توزيع وجبات إفطار رمضاني على السائقين والمشاة قبل وقت الافطار بما يعزز من قيم الخير والعطاء والتكافل الاجتماعي خلال شهر رمضان الفضيل واستفاد أكثر من 300 سائق وعدد من المشاة من هذه المبادرة. وقال الشيخ محمد بن سلطان بن خليفة آل نهيان إن مشاركة القيادة العامة لشرطة أبوظبي في مبادرة وجبة خير من خلال دوريات السعادة يؤكد النهج الذي تتبناه شرطة أبوظبي في تعزيز العلاقة مع أفراد المجتمع والمشاركة في كافة المبادرات، مضيفاً أن المبادرة تأتي استجابةً لعام الخير وتصب في تعزيز قيم التكافل الاجتماعي وروح العطاء لدى جميع أفراد المجتمع خلال الشهر الكريم. وأوضح الشيخ محمد بن سلطان بن خليفة آل نهيان أن المبادرة مستمرة طيلة أيام الشهر الكريم بمشاركة دوريات السعادة في كافة طرق إمارة أبوظبي، مشيراً إلى دعوة الأطفال للمشاركة في توزيع وجبات مبادرة وجبة خير يصب في غرس قيم الخير والعطاء والتسامح في نفوسهم منذ الصغر . من جانبه أكد العقيد محمود يوسف البلوشي رئيس قسم المراسم والمهام في مديرية المرور والدوريات بشرطة أبوظبي أن مشاركة شرطة أبوظبي في مبادرة وجبة خير التي اطلقها الشيخ محمد بن سلطان بن خليفة آل نهيان يأتي في إطار الحرص على تعزيز العلاقة مع الجمهور وتفعيل المسؤولية المجتمعية من خلال المشاركة في مبادرات عام الخير. وأضاف العقيد البلوشي أن الدوريات المرورية لشرطة أبوظبي تواصل خلال الشهر الفضيل، معاونة كافة الجهات الخيرية والمتطوعين وأصحاب الهمم في توزيع وجبات الإفطار الخفيفة على سائقي المركبات في عدد من المناطق الحيوية بأبوظبي، إلى جانب القيام بمهامها الرئيسية في الحفاظ على السلامة المرورية خلال شهر رمضان الكريم. كما تقوم دوريات السعادة بتحفيز السائقين على السلوكيات الإيجابية، وتعزيز ثقافة احترام قانون السير والمرور والالتزام بآداب الطريق، تجسيداً لرؤية القيادة الرشيدة بأن تتبوأ الإمارات صدارة العالم في إسعاد المجتمع. وأوضح العقيد البلوشي أن دوريات السعادة تقوم بالعديد من المهام المجتمعية لتعزيز العلاقة الإيجابية بين شرطة أبوظبي والجمهور، وتحقيق مفهوم السعادة من خلال ترسيخ قيم الإيجابية وتثقيف السائقين بالسلوكيات الإيجابية والحرص على عدم ارتكاب المخالفات المرورية، ما يضمن السلامة لجميع مستخدمي الطريق.

أسر الشهداء تلتقي بالقيادات الوطنية خلال المجلس الرمضاني الثاني لشهداء الخير في الشارقة

•• الشارقة –وام:

شهدت إمارة الشارقة مساء أمس الاول ثاني مجالس شهداء الخير الرمضانية لأسر الشهداء والتي ينظمها مكتب شؤون أسر الشهداء في ديوان صاحب السمو ولي عهد أبوظبي واللجنة العليا لعام الخير وذلك بحضور أصحاب المعالي الوزراء وعدد من القيادات الوطنية.

واستضاف مجلس شهداء الخير الذي عقد في مجلس ضاحية واسط في الشارقة وبحضور الشيخ خليفة بن طحنون بن محمد آل نهيان مدير مكتب شؤون أسر الشهداء بديوان ولي عهد أبوظبي ..معالي الدكتور أنور بن محمد قرقاش وزير الدولة للشؤون الخارجية حيث تهدف مجالس شهداء الخير الرمضانية والتي تساهم في تنظيمها الأمانة العامة لمجلس الوزراء في وزارة شؤون مجلس الوزراء والمستقبل إلى تعزيز التواصل مع ذوي وأسر الشهداء وتسليط الضوء على القيم السامية التي جسدها الشهداء وأبناء الوطن بتضحياتهم لرفعة الوطن وصون إنجازاته.

بدأ المجلس بتلاوة آيات عطرة من القرآن الكريم للقارئ الجزائري يوسف همام طير المتسابق في جائزة دبي الدولية للقرآن الكريم في دورتها هذا العام .

واستهل الشيخ خليفة بن طحنون بن محمد آل نهيان كلمته بالتأكيد على أن ما قدمه شهداء الإمارات من تضحية وفداء للوطن زادنا فخراً بهم وبذويهم الذين استقبلوا أبناءهم الشهداء بالفخر والولاء لهذا الوطن وقيادته الرشيدة وأن توجيهات صاحب السمو الشيخ خليفة بن زايد آل نهيان رئيس الدولة حفظه الله بأن يتم تكريس كافة المبادرات في عام الخير لشهداء الوطن وعائلاتهم دليل على أن الإمارات حكومة وشعباً ستظل تستذكر تضحيات شهداء الوطن الأبطال وتقف دائماً مع أسرهم وتتلمس احتياجاتهم وتحرص على التواصل معهم في جميع المناسبات.

ومن جانبه أكد معالي الدكتور أنور بن محمد قرقاش أن دولة الإمارات بقيادة صاحب السمو الشيخ خليفة بن زايد آل نهيان رئيس الدولة حفظه الله تنتهج نهجاً واضحاً وثابتاً يرتكز على مبادئ وقيم أساسها الاحترام المتبادل ونشر الاعتدال والتسامح والتي أسس لها المؤسسون رحمهم الله وسار عليها خلفهم من بعدهم. وقال معاليه: نجد في الإمارات تلاحما مجتمعيا وتآزرا من كافة المواطنين مع قيادتهم ترجم ذلك ما لمسناه في عدة مواقف داخلياً وخارجياً بذل فيها أبناء الوطن تضحيات وأبرزوا للعالم من هم أبناء زايد وموقف الشهداء أعظم هذه المواقف وأجلها لن تمحوه الأيام فقد قدموا أرواحهم للدفاع عن الوطن ووقفوا في وجه الأطماع الخارجية لتحقيق الأمن والاستقرار للمنطقة. وأكد معاليه على النهج الذي تسير عليه دولة الإمارات منذ تأسيس اتحادها على يد المغفور له الشيخ زايد بن سلطان آل نهيان طيب الله ثراه والذي زرع في المجتمع الإماراتي عموماً ثقافة الاحترام والمبادرة ومد يد العون للأشقاء حيث قال منذ عهد الآباء المؤسسين ونهج الإمارات ثابت ومستقيم يرتكز على قيم واضحة أساسها الاحترام المتبادل ونشر الاعتدال والتسامح ودعم أجواء الاستقرار ومساعدة الأشقاء في القضايا الصحية والتعليمية والإنسانية. كما قال معاليه ان دولة الإمارات تعتز بأبنائها وتعي أنهم ثروتها الحقيقية لذا تجدها سباقة دائماً في دعمهم والتواصل معهم وتوفير كل مقومات الحياة الكريمة لهم فالشباب هم ذخر الوطن ولبنة مهمة في بناء مستقبله وعليهم تقع مسؤولية الحفاظ على منجزاته ومكتسباته التاريخية.

كما تناول معالي أنو قرقاش خلال كلمته بعضاً من المواقف الإماراتية في دعم قضايا المنطقة والعالم وريادتها في المجال الإنساني وذكر أن الإمارات قيادةً وشعباً هي دولة راعية للخير والسلام ومبادرة دائماً في خدمة الإنسانية في كافة المحافل المحلية والإقليمية والدولية حيث أكد معاليه أصبحت دولة الإمارات عنواناً للخير والعطاء في العالم وعلامة بارزة في مجال العمل الإنساني ففي كل أزمة إنسانية في أي مكان بالعالم تكون أياديها البيضاء سبّاقة في تقديم يد العون والمساعدة إلى كل محتاج إليها، مهما يكن البعد الجغرافي أو الاختلاف الديني أو العرقي أو الثقافي الأمر الذي أكسبها الاحترام والتقدير على المستوى الدولي ووضعها ضمن منظومة القوى الخيرة في العالم.

ومن جانبها أعربت أسر الشهداء عن خالص شكرها وامتنانها للقيادة الرشيدة على تنظيمها مثل هذه المجالس والتي تعكس حرصها على التواصل معهم والوقوف على احتياجاتهم وتدل في نفس الوقت على قوة التلاحم الوطني الذي يميز مجتمع الإمارات وبما يعزز فيهم من قيم الإصرار والعزيمة والصبر.

الجدير بالذكر أن مجالس شهداء الخير هي إحدى مبادرات وأنشطة عام الخير والتي تعكس حرص قيادة الدولة على تعزيز التواصل المباشر مع أسر شهداء الوطن وذويهم وتشكل منصة مثالية وحلقة وصل ما بين حكومة الإمارات وأسر الشهداء وذويهم من خلال حضور القيادات وتفاعلهم. ويتم تنظيم مجالس شهداء الخير على مستوى الدولة خلال شهر رمضان ويتم من خلاله استضافة عدد من الوزراء في حكومة دولة الإمارات وقياداتها إلى جانب عدد من قراء جائزة دبي الدولية للقرآن الكريم في دورتها لهذا العام فيما تتناول المواضيع المطروحة خلال المجالس جوانب اجتماعية ووطنية وتربوية مختلفة.

انطلاق ملتقى زايد الإنساني في دورته الثامنة منتصف يونيو الحالي

•• أبوظبي–وام:

تستضيف العاصمة أبوظبي في منتصف يونيو الحالي الدورة الثامنة لملتقى زايد الانساني بمشاركة 44 مؤسسة حكومية وخاصة وممثلين عن عدد من المؤسسات الحكومية والخاصة المعنية في مجال العمل الانساني والاجتماعي محليا وعالميا بمبادرة من زايد العطاء ومركز الإمارات للدراسات والبحوث الاستراتيجية . يأتي الملتقى تزامنا مع مؤتمر الإمارات الانساني تحت شعار ولاء ووفاء وعطاء احياء لذكرى المؤسس والانسان والقائد المغفور له الشيخ زايد بن سلطان آل نهيان بالشراكة مع مركز الإمارات للتطوع والجمعية العربية للمسؤولية الاجتماعية والمؤسسة العربية للعمل الانساني.

ويهدف الملتقى إلى المساهمة في تطوير العطاء الإنساني والعمل التطوعي وتبادل الخبرات بين المؤسسات ودعم آليات الشراكة والتعاون فيما بينها وتقديم البرامج العملية لزيادة كفاءة مؤسسات المجتمع الحكومية والخاصة العاملة في المجال الإنساني والمجتمعي والتطوعي وضمان شروط الجودة والمعايير العالمية لإنجاح المشاريع والبرامج الانسانية في بعدها الاجتماعي والإنساني حيث تتضمن فعاليات حفل الافتتاح تقديم فيلم وثائقي عن زايد العطاء الذي امتدت أياديه البيضاء لمختلف دول العالم . وقال الدكتور عادل الشامري الرئيس التنفيذي لمبادرة زايد العطاء رئيس برنامج الإمارات للتطوع المجتمعي والانساني : إن دولة الإمارات العربية المتحدة لطالما كانت عنوانا للخير والعطاء في مجال العمل الإنساني على المستوى العربي والإسلامي والدولي فنجدها سباقة في مد يد العون في كل القضايا ذات البعد الإنساني في أي بقعة من بقاع العالم بصرف النظر عن البعد الجغرافي أو الاختلاف الديني أو العرقي أو الثقافي الأمر الذي أكسبها الاحترام والتقدير العميق على المستوى العالمي. من جانبها قالت سعادة موزة العتيبة عضو مجلس أمناء مبادرة زايد العطاء : إن ملتقى زايد الانساني له ابعاد إنسانية وإجتماعية ويعمل من أجل خدمة مجموعة من القضايا الإنسانية النبيلة وتسليط الضوء عليها وايجاد حلول مناسبة وسريعة للمشاكل والقضايا التي تواجهها مختلف المجتمعات في ظل الظروف الصعبة التي تشهدها العديد من دول العالم من صراعات واحداث مأساوية ومشاكل اجتماعية و غيرها الكثير.

وأكدت العنود العجمي المدير التنفيذي لمركز الإمارات للتطوع أن مركز الإمارات للتطوع بمشاركته بفعاليات ملتقى زايد الانساني ومؤتمر الإمارات الإنساني كنتاج متميز لمبادرة يوم العمل الإنساني والذي خصص لإحياء ذكرى والدنا وقائدنا باني البلاد الشيخ زايد بن سطان آل نهيان وتذكيرا ببعض أعماله الخيرة والإنسانية لخدمة العالم بأسره .

ولفت الدكتور خالد بومطيع من الجمعية العربية للمسؤولية الاجتماعية إلى أنه يمكن للانسان أن يقرأ تاريخ دولة عبر سيرة رجل حين يمتزج تاريخ المكان بالشخصية وهكذا يمكننا أن نقرأ تاريخ دولة الإمارات العربية المتحدة بقراءة سيرة المغفور له الشيخ زايد بن سلطان آل نهيان طيب الله ثراه .

من جهته قال هشام الريدة الامين العام للمؤسسة العربية للعمل الانساني : لقد أرسى الشيخ زايد بن سلطان في الإمارات دعائم مشروع حضاري متكامل محوره الإنسان ينطلق منه وينتهي إليه فيما اشار سعادة سلطان الخيال عضو مجلس أمناء مبادرة زايد العطاء الامين العام لمؤسسة بيت الشارقة الخيرية إلى أن تتجدد ذكرى المغفور له الشيخ زايد بن سلطان آل نهيان رحمه الله وفي كل عام تعيد إلى الأذهان ما قام به الراحل الكبير من عطاءات خير يصعب حصرها في هذه العجالة .

تعيين حمد بن كردوس العامري مديرا عاما لمؤسسة زايد الخيرية والإنسانية

أبوظبي –وام:

أصدر سمو الشيخ نهيان بن زايد آل نهيان رئيس مجلس أمناء مؤسسة زايد بن سلطان آل نهيان للأعمال الخيرية والإنسانية قرارا بتعيين سعادة حمد بن كردوس العامري مديرا عاما لمؤسسة زايد بن سلطان آل نهيان للأعمال الخيرية والإنسانية.

وحصل سعادة حمد بن كردوس العامري على بكالوريوس بعلم الاقتصاد من جامعة انديانا ستيت في الولايات المتحدة الامريكية و تقلد سعادته الكثير من المناصب والوظائف فقد شغل منصب نائب رئيس مجلس الادارة بالمصرف العربي الدولي في القاهرة كما شغل منصب رئيس مجلس الادارة في الشركة العربية الدولية للفنادق والسياحة في مصر اضافة الى ترؤسه لمجلس ادارة شركة مركز التجارة العالمي في القاهرة.

كما شغل منصب المدير تنفيذي بدائرة الاستثمارات البديله لجهاز أبوظبي للاستثمار ومديرا تنفيذيا بدائرة الشؤون المالية والادارة بجهاز أبوظبي للاستثمار اضافة الى منصب مستشار سمو العضو المنتدب لجهاز أبوظبي للاستثمار.

مركز مبتكر لخدمات المعدات الثقيلة في دبي بقيمة 10 ملايين درهم

•• دبي–وام:

اطلقت مؤسسة ناصر بن عبد اللطيف السركال بالشراكة مع بلدية دبي مشروع مركز السركال بريدجستون لخدمات الشاحنات والمعدات الثقيلة وذلك بقيمة 10 ملايين درهم .

وقال احمد عبد الكريم مساعد المدير العام لقطاع الدعم العام في بلدية دبي ان المشروع سسيساهم في تحقيق قيمة مضافة ايجابية سواء في تقديم خدمات متميزة وسهلة الوصول إليها وأيضا مدينة صحية وآمنة وملائمة بيئيا وكذلك تعزيز التوجهات الاستراتيجي لبلدية دبي المتعلقة بتميز المدينة واستدامة بيئتها وبناء شراكات بناءة وإدارة الأصول المالية بكفاءة. من جانبه أشار المهندس جمعه الفقاعي مدير إدارة الممتلكات في بلدية دبي بأن قطاع النقل والحركة التجارية لاستيراد وإعادة تصدير الشاحنات والمعدات الثقيلة سيشهد نموا مستمرا بالتزامن مع تزايد الطلب المتزايد على وجود منشأة قادرة على تلبية جميع احتياجات الشاحنات والمعدات الثقيلة التي يتم توريدها لسوق الشاحنات في الروية 3 التابع لبلدية دبي لغايات إعادة بيعها للسوق المحلي والخارجي بالإضافة إلى التي تمر عبر طرق دبي. واعتبر ان هذا المركز الجديد سكون أول منشأة من نوعها متخصصة في خدمات الشاحنات وصيانة المعدات الثقيلة والتي تضم كافة أنواع الشاحنات والآليات الثقيلة في مكان واحد ويحقق الاستدامة البيئية. وثمن أحمد بن عيسى السركال نائب رئيس مجلس الإدارة في مؤسسة ناصر بن عبد اللطيف السركال الشراكة مع بلدية دبي والتي اثمرت عن إنشاء هذا المركز الجديد للشاحنات بما يتيح تحقيق المزيد من النمو. ويقدم المركز حلولا متكاملة للشركات القائمة في سوق الشاحنات والمعدات الثقيلة في السوق وأسطول السيارات والنقل الخاصة حيث يتضمن مرافق لغسيل وتصليح الشاحنات ومكاتب للتسجيل والتأمين والصيانة الوقائية للشاحنات والمقطورات إضافة إلى إجراءات التفتيش السنوية المعتمدة لدى دائرة النقل.

أكاديمية القانون في محاكم مركز دبي المالي العالمي تطلق برنامج المنح الدراسية السنوي

•• دبي–وام:

أطلقت أكاديمية القانون التابعة لمركز دبي المالي العالمي امس برنامج المنح الدراسية السنوي الذي يهدف إلى دعم المواهب الواعدة من طلاب القانون في دولة الإمارات العربية المتحدة وذلك لاعداد الجيل القادم من المختصين القانونيين في الدولة .

وتتضمن الدفعة الأولى من البرنامج ثمانية طلاب جامعيين من أربع كليات للقانون حيث حصل كل منهم على مبلغ 10 آلاف درهم للرسوم الدراسية مقدمة من الأكاديمية إضافة إلى 500 دولار أمريكي للكتب قدمتها شركة ليكسيز نيكسز.

وتم اختيار الطلاب الفائزين من جامعة عجمان والجامعة الأمريكية في دبي وجامعة الشارقة وجامعة سان جوزف - دبي ممن حصلوا على معدل درجات جيد للغاية وأظهروا التزاما واضحا تجاه تطوير النظام القانوني العالمي وكانوا بحاجة لدعم مالي لإكمال تعليمهم.

وقالت آمنة العويس الرئيس التنفيذي المشارك وأمين سجل محاكم مركز دبي المالي العالمي في تصريح صحافي لها اليوم إن إطلاق برنامج المنح الدراسية ينسجم مع مساعي الأكاديمية الرامية إلى تطوير الجيل القادم من سفراء المجتمع القانوني بدولة الإمارات العربية المتحدة.

بيت شعر نواكشوط يطلق أولى فعاليات رمضان بعنوان "الأدبيات الرمضانية"

•• نواكشوط –وام:

أطلق بيت الشعر في نواكشوط أولى فعالياته خلال شهر رمضان المبارك وهي محاضرة "الأدبيات الرمضانية في الثقافة العربية – موريتانيا نموذجا". وقال الشاعر محمد المحبوبي منسق البيت الثقافي إن شهر رمضان يتميز بجانبه الروحي باعتباره من أرقى المدارس الإنسانية حيث مدرسة الصبر والحكمة وإيثار خدمة الناس إلى جانب كونه "مدرسة ربانية" نهل من معينها الأدباء والمثقفون والعلماء على مر الأحقاب.

وتطرق الأديب الموريتاني محمد فال بن عبد اللطيف خلال المحاضرة إلى سبعة محاور هي .. رمضان في الوعي الجماعي الشنقيطي ومكانة الصوم في المجتمع الشنقيطي ورمضان والأخلاق والعبادة ورمضان والشعراء ورمضان مربد العلماء ورمضان ومشكلة ثبوت الهلال وعملية إفطار الصائم.

" البراحة" يفحص أكثر من 200 عامل في اليوم العالمي لإرتفاع ضغط الدم

•• دبي –وام:

نظم مستشفى البراحة بدبي فعالية طبية بمناسبة اليوم العالمي لإرتفاع ضغط الدم الذي جاء تحت الشعار الذي حددته منظمة الصحة العالمية لعام 2017 وهو "اعرف أرقامك" بهدف رفع الوعي العام بأهمية الكشف المبكر وعلاج ارتفاع ضغط الدم في جميع أنحاء العالم.

وشملت الفعالية اجراء فحوصات متعددة لأكثر من 200 عامل من شركة النابودة للإنشاءات لضغط الدم والسكري والكوليسترول واعطاء النصائح الغذائية وتقديم وجبات خفيفة مجانية للعمال .

اللواء المري يشهد جلسة حوارية حول الجرائم المرتبطة بمركبات نقل الأموال

•• دبي–الفجر:

شهد سعادة اللواء عبد الله خليفة المري، القائد العام لشرطة دبي، جلسة حوارية حول الجرائم المرتبطة بمركبات نقل الأموال نظمها قطاع شؤون البحث الجنائي في خيمة الابتكار والإبداع، بحضور اللواء خبير خليل إبراهيم المنصوري، مساعد القائد العام لشؤون البحث الجنائي، وعدد من ضابط شرطة دبي، وقناصل عدة دول، وممثلين للقطاع الخاص سواء من محال صرافة وشركات حماية أمنية.

وأطلع اللواء المري عن كثب على نقاشات محاور الجلسة الحوارية والتي تضمنت 5 محاور هي: محور العمليات الخاصة بنقل الأموال من خط سير المركبات وطريقة العمل وغيرها، ومحور مواصفات الكادر البشري العامل في مجال نقل الأموال والتدريب والتأهيل الحاصل عليه ليؤدي واجبه على أفضل وجه، ومحور مواصفات سيارات نقل الأموال، ومحور خاص بمواصفات الحقيبة التي يتم نقل الأموال فيها، إضافة إلى محور حول التعويضات والنواحي ذات الصلة بالإجراءات القانونية. واستمع اللواء المري إلى مجموعة من الأفكار التي تناولها كل محور من محاور الجلسة، وناقش مع المشاركين هذه الأفكار وسبل تطبيقها على أرض الواقع لرفع نسبة الأمن والأمان من الجرائم التي قد تقع على مركبات نقل الأموال، مثنياً في الوقت ذاته على جهود كافة المشاركين في الجلسة وعملهم بروح الفريق الواحد.

بدوره، أكد اللواء خبير خليل إبراهيم المنصوري أن الهدف من الجلسة الحوارية هو استشراف المستقبل في القضايا الجنائية ووضع حلول تمنع أي فرصة لتنفيذ جريمة سرقة لمركبات نقل الأموال، مشيراً إلى أن هذا النوع من الجرائم نادرة الحدوث في دبي ولا تعتبر ظاهرة، ولكن شرطة دبي تسعى إلى أن تصل إلى صفر في معدل هذا النوع من الجرائم من خلال الأفكار الناجمة عن الجلسة الحوارية والعصف الذهني بين الخبراء المشاركين من ضباط شرطة دبي والعاملين في القطاع الخاص.

وأشار إلى أن شرطة دبي تصدت لمختلف قضايا السرقة منذ تأسيسها وكان معالي الفريق ضاحي خلفان تميم نائب رئيس الشرطة والأمن العام يقود فرق عمليات القبض على الجناة منذ ثمانينيات وتسعينيات القرن المنصرم، وكذلك فعل المغفور له بإذن الله، الفريق خميس مطر المزينة القائد العام السابق لشرطة دبي، في المتابعة الميدانية لمنفذي الجرائم وإلقاء القبض عليهم وتتبعهم سواء كانوا داخل الدولة أو خارجها.

ولفت اللواء المنصوري إلى أن جريمة السرقة الواقعة على مركبات نقل الأموال تحدث في كافة دول العالم ونسمع عنها عبر وسائل الإعلام، لذلك يجب أن نستشرف المستقبل دائماً ونطلع على كافة الأفكار التي يمكن أن تمنع وقوع هذا النوع من الجرائم، والهدف من خلال الجلسة الحوارية جمع كافة الأطراف من أصحاب العلاقة للاطلاع على أفكارهم المتنوعة وتحديد السلبيات ونقاط التحسين وضوع حلول المناسبة. وبدوره، قدم العقيد محمد عقيل أهلي نائب مدير الإدارة العامة للتحريات لشؤون البحث والتحري، عرضاً ملخصاً حول الجريمة الواقعة على مركبات نقل الأموال وكيفية حدوثها، مشيراً إلى أن دبي لم تشهد عدد كبير من هذا النوع من الجرائم حيث سجلت جريمتين في عام 2016 و3 في عام 2015 وتم التعامل معها والقبض على الفاعلين. وشهدت الجلسة الحوارية عرض فيديو لحوادث سرقة استهدفت ناقلي الأموال أمام المشاركين بهدف الاطلاع على الثغرات الأمنية والقصور في عمل موظفي نقل الأموال وكيفية تصرفهم في حال استهدافهم من قبل اللصوص، والحصول على حلول وأفكار جديدة لتطوير عملهم.

معهم (109.780) حبة ترامادول

شرطة رأس الخيمة تطيح بتجار رؤوس الجبال

•• رأس الخيمة – الفجر

ثمن اللواء علي عبدالله بن علوان النعيمي قائد عام شرطة رأس الخيمة غاليا دعم وزارة الداخلية، وكذلك التعاون والتنسيق القائم بين كافة إدارات مكافحة المخدرات على مستوى الدولة بما يبذلونه من تعاون وجهد، وكذلك أشاد بالدور الكبير الذي توليه الإدارة العامة لمكافحة المخدرات الاتحادية ، و حرصها و متابعتها المستمرة و الحثيثة لكافة القضايا و الأنشطة التي يتم تنفيذها ،بما يخدم العمل الشرطي و يعمل على مكافحة و محاربة هذه الآفة الخطيرة.

وأضاف بأن شرطة رأس الخيمة حريصة على تطبيق إستراتيجية وزارة الداخلية ومبادرتها لخفض مستوى الجريمة من خلال تقليل الجرائم المقلقة و المنظمة، وخفض مستوى الجريمة من خلال تعزيز أسلوب التعامل مع الجرائم ذات الأولوية، و التقليل من الجرائم الأكثر انتشاراً.

جاء ذلك بعد أن تمكنت القيادة العامة لشرطة رأس الخيمة – إدارة مكافحة المخدرات وبالتعاون والتنسيق مع الإدارة العامة لمكافحة المخدرات الاتحادية من ضبط شخصين آسيويين، كانا يحوزان (109.780) حبة ترامادول وينويان ترويجها في الدولة، وذلك بحسب ما صرح به العقيد عدنان علي الزعابي مدير إدارة مكافحة المخدرات بشرطة رأس الخيمة، حيث أوضح بأنه وردت معلومات مؤكدة تفيد عن وجود شخص يحوز كمية من المواد المخدرة بقصد الاتجار و الترويج، وعليه تم تشكيل فريق لرصد ومراقبة ومتابعة تحركات المشتبه به، وبعد أخذ كافة الإجراءات القانونية، وتحديد ساعة الصفر، قام رجال المكافحة تساندهم قوة من القوات الخاصة بمداهمة المنزل الذي يقطنه، ليتفاجأ فريق المكافحة بالدخول في طرق شديدة الوعورة بين الجبال الشاهقة و الأودية الخطرة، لحين وصولهم إلى المخبأ الذي يقع في أعلى القمم الجبلية وفي أماكن متفرقة، وعليه قام رجال المكافحة باستخراج كافة الكمية حسب المعلومات الواردة و التي تبين لنا بأنها (109.780) حبة ترامادول، وأشار أنه تم إحالتها إلى الجهات المختصة لاستكمال باقي الإجراءات القانونية بحقها، لينالا جزاؤهما العادل.

وبعد إجراء الاستجواب المبدئي معه أقر بأنه يحوز كمية من المواد و العقاقير المخدرة ويخبئها في مكان قريب من منزله في أحد الجبال، وأن المواد الموجودة تعود لأحد الأشخاص وهو يقوم بتخزينها فقط، وقد أدلى بالمشتبه الثاني و تم ضبطه.

وأضاف مدير إدارة مكافحة المخدرات بعد ضبط المشبه بهما توجه رجال المكافحة معهما للمكان المخبأة فيه الكمية، مكافحة المخدرات الاتحادية على تعاونها الدائم و تنسيقها المباشر مع كافة القيادات على مستوى الدولة لضبط تجار ومروجي المخدرات، مما يعزز منظومة الأمن في الدولة، ويضرب بيد من حديد كل من تسول له نفسه العبث بأمن البلاد، والمتاجرة بأرواح أبنائها الشباب، كما توجه بالشكر الجزيل، لكافة الضباط و ضباط الصف والأفراد بإدارة مكافحة المخدرات على جهودهم المخلصة في سبيل المحافظة على أمن وطنهم، و التضحية بأرواحهم من أجل خدمة هذا الوطن.

300 وجبة إفطار رمضاني للمسافرين جواً عبر مطار رأس الخيمة

•• رأس الخيمة – الفجر

انطلاقاً من مبادرة رمضان الخير في عام الخير، وزع موظفي قسم شرطة مطار رأس الخيمة 300 وجبة إفطار رمضاني على الموظفين والمسافرين في مطار رأس الخيمة، بناءً على المبادرة المقدمة من المساعد أول مريم سبيت المحرزي فضلاً عن توزيع وجبات إفطار صائم على مستخدمي الطريق من المارة والعُمّال أمام دوّار الحمرية بجانب المطار، وذلك قُبيل رفع أذان المغرب، مع توجيه السائقين وتوعيتهم بعدم الإسراع على الطرقات، خصوصاً قبيل موعد الإفطار، حفاظاً على سلامة أرواحهم وأرواح جميع مستخدمي الطريق.

وحث المقدم محمد الزعابي رئيس قسم شرطة المطار –، جميع مستخدمي الطرق في شهر رمضان، على ضرورة التأني أثناء القيادة، حتى لا يتعرضوا للمخالفات والحوادث المرورية التي تتسبب لهم بالأذى والضرر البليغ، خصوصاً عند الأوقات التي تقترب من موعد الإفطار، مثمناً مبادرة توزيع وجبات الإفطار، وهي من المبادرات التي دأبت عليها القيادة العامة لشرطة رأس الخيمة، بكافة إداراتها وأقسامها طوال شهر رمضان المبارك من كل عام، وذلك تأكيداً على الترابط الاجتماعي الذي يُعَدُ من سمات مجتمع الإمارات خصوصاً في مثل هذه الأيام الفضيلة وهذا الشهر المبارك هو شهر الألفة والمحبة والتقارب.

ومن جانب آخر، استقبل موظفي قسم شرطة مطار رأس الخيمة، فوج من المعتمرين العائدين من بيت الله الحرام إلى الوطن بعد أدائهم لمناسك العمرة بالورود والهدايا، تعبيراً عن الفرحة بعودتهم سالمين غانمين إلى ديارهم، عبر مطار رأس الخيمة الدولي، مقدّمين لهم التهاني والتبريكات، حرصاً من شرطة رأس الخيمة، على غرس قيم التكافل الاجتماعي والتراحم بين أفراد المجتمع خلال شهر رمضان الكريم، الذي يتصف بالأجواء الروحانية والإيمانية، ورح التعاطف بين مختلف طبقات وفئات المجتمع .

9200 مريض محول من 650 مستشفى لخليفة التخصصي

•• رأس الخيمة – الفجر

استقبل مستشفى الشيخ خليفة التخصصي في رأس الخيمة 9200 طلب تحويل، من 650 مستشفى ومركزاً طبياً من داخل وخارج الدولة منذ افتتاح المستشفى في فبراير عام 2015، لمرضى طب وجراحة الأورام، ومرضى طب وجراحة القلب والأوعية الدموية، ومرضى طب وجراحة الأعصاب.

وأكد المدير الطبي للمستشفى الدكتور جيمينغ شانغ خلال ورشة عمل نظمها المستشفى للمستشفيات التابعة لوزارة الصحة – منطقة رأس الخيمة الطبية – ومستشفى رأس الخيمة الخاص حول إطلاق التحويل الالكتروني وآلية تقديم طلب التحويل الالكتروني للمستشفى أن هذا النظام سيزيد من سرعة التحويل ودقة لمعلومات والبيانات التي يحتاجها المستشفى لإتمام عملية التحويل والتسهيل على المرضى في الحصول على خدمات متخصصة والتي يتطلب حسن تقديمها تفعيل استخدام نظام التحويل بغرض تقديم الخدمة المتميزة والرعاية الأمثل.

وأوضح أن المستشفى سيقوم بتنظيم ورشات عمل مماثلة لباقي المستشفيات لاعتماد نظام التحويل الالكتروني والذي يوفر القدرة على متابعة التحويلات للمستشفى من الجهة المحولة والمريض بسهولة وسلاسة كما يوفر القدرة على متابعة الإحالات داخلياً وذلك لضمان سرعة وجودة الخدمة.

وأكد أن مجمل الحالات المحولة من مراكز علاجية من داخل وخارج الدولة، تتطلب عناية فائقة، وفحوصات دقيقة، تم توفيرها في المستشفى، وفقاً لأفضل المعايير والممارسات العالمية، ما كان له بالغ الأثر في التخفيف عن كاهل المرضى ومرافقيهم .

وأشار إلى أن الطرق العلاجية والتشخيصية الحديثة التي يوفرها المستشفى، جعلته محط أنظار الكثير من المراكز العلاجية المحلية والعالمية، حيث يوفر المستشفى أحدث الطرق العلاجية لمراكز التميز الثلاث، فهو يوفر أحدث الطرق التشخيصية والعلاجية لمرضى الأورام، وقد أطلق مؤخراً الفحص الجيني لسرطان الثدي و المبيض (BRCA 1&2) في مختبراته والذي يعد أحد أحدث الفحوصات الجينية المتقدمة في علم أورام الثدي والمبيض، والوحيد من نوعه في الدولة، ويساعد في التعرف على احتمالية الإصابة بسرطان الثدي أو المبيض، كما أطلق مؤخرا فحص السلسة الوراثية «الحمض النووي»، والذي يعد أحد أحدث الفحوصات الجينية المتقدمة في علم الأورام والوحيد من نوعه في الدولة.

شرطة دبي تنظم ملتقى السعادة الثاني " فاستبقوا الخيرات"

•• دبي–الفجر:

نظمت الإدارة العامة لإسعاد المجتمع بشرطة دبي ملتقى السعادة الثاني الذي جاء بعنوان "فاستبقوا الخيرات" بالتزامن مع شهر الخير في عام الخير، بحضور العقيد عارف بو شقر الفلاسي مدير إدارة الشؤون الإدارية في الإدارة العامة لإسعاد المجتمع، والمقدّم الدكتور أحمد محمد آل علي رئيس قسم التوعية الدينيّة والمكتبات، وعدد من الضباط والأفراد من مختلف الإدارات العامة والفرعية بشرطة دبي. قدم المحاضرة فضيلة الشيخ الدكتور محمد غيث بن غيث الواعظ في دائرة الشؤون الإسلامية والأوقاف، والذي حث في محاضرته على الجود والعطاء ومساعدة الآخرين، والتسابق لفعل الخير في شهر رمضان الكريم الذي تتضاعف فيه الأجور، داعيا إلى التآلف والتكافل، والاجتهاد في الدعاء والتقرب من الله بالعبادات والصلوات، واتخاذ الرسول صلى الله عليه وسلم قدوة في الجود، فلقد كان أجود الناس.

وأضاف الشيخ الدكتور محمد أن في شهر رمضان يزداد اهتمام المسلم برعاية الفقراء والمحتاجين، فهم يرقبونه لينالوا فضل الله فيه، داعيا الحضور لإطعام الصائمين والمحتاجين بما يقدروا والفوز بالأجر العظيم وجزيل الثواب، ذاكرا قول الله تعالى "الذين ينفقون أموالهم بالليل والنهار سرا وعلانية فلهم أجرهم عند ربهم ولا خوف عليهم ولا هم يحزنون"، وقول رسولنا الكريم " من فطر صائما كان له مثل أجره غير أنه لا ينقص من أجر الصائم شيئا." ودعا الشيخ الدكتور محمد إلى الإكثار من الصدقات في شهر رمضان الكريم، وعد رد الفقراء والمساكين، وبسط الأيادي بالجود والسخاء، فاليد العليا خير من اليد السفلى، ومن أغدق على عباده منحه الله من فضله خيرا مما بذل.

فقدان جواز سفر
فقد المدعو/ اورانج زيب محمد اسلم ، باكستان الجنسية جواز سفره رقم (5092331) - يرجى ممن يعثر عليه تسليمه بالسفارة الباكستانية او اقرب مركز شرطة بالامارات.

فقدان جواز سفر
فقد المدعو / محمد جميل الدين محمد عبد الستار ، بنجلاديشي الجنسية - جواز سفره رقم (764151) صادر من بنجلاديش من يجده عليه الاتصال بتليفون رقم 050/7838769

فقدان جواز سفر
فقد المدعو / سالاي احمد عبدالخالق ، بنجلاديشي الجنسية - جواز سفره رقم (0583271) صادر من بنجلاديش من يجده عليه الاتصال بتليفون رقم 050/7838769

فقدان جواز سفر
فقد المدعو / باسكار كريشنامورتى كريشنامورتى ، الهند الجنسية - جواز سفره رقم (2982985) من يجده عليه الاتصال بتليفون رقم 050/4259766

فقدان جواز سفر
فقد المدعو / بسام صلاح الطيبى كندا ، الجنسية - جواز سفره رقم (097622) من يجده عليه الاتصال بتليفون رقم 050/7519995

فقدان جواز سفر
فقد المدعو / فرحان عدنان كولكو ، سوريا الجنسية - جواز سفره رقم (010841449) من يجده عليه الاتصال بتليفون رقم 050/2621444

أشغال الشارقة تنجز صيانة 6 مساجد بخورفكان

•• الشارقة-وام:

انتهت دائرة الأشغال العامة بالشارقة بالتعاون مع دائرة الشؤون الإسلامية من أعمال الصيانة لـ 6 مساجد في خورفكان شملت مسجد ابن حجر العسقلاني و المديفي والصحابة وسلمان الفارسي ومسجد الشهيد ماجد النقبي و مسجد سراقة بن مالك بتكلفة 1.2 مليون درهم. و لفت المهندس علي بن شاهين السويدي رئيس دائرة الأشغال العامة بالشارقة إلى أن أعمال الصيانة تنفذ في إطار الحرص على تعزيز جودة المساجد والخدمات المقدمة . منوها أن الأعمال شملت الصيانة الشاملة والطارئة بما في ذلك صيانة أنظمة التكييف ومكافحة الحرائق وخطوط الهواء الرئيسة والفرعية وخطوط المياه وشبكات الصرف الصحي.

"أبوظبي للإعلام "تشارك في "المنصة الوطنية للتطوع"

•• أبوظبي-الفجر:

تشارك شركة أبوظبي للإعلام في المنصة الوطنية للتطوع التي دشنها صاحب السمو الشيخ محمد بن راشد آل مكتوم نائب رئيس الدولة رئيس مجلس الوزراء حاكم دبي وصاحب السمو الشيخ محمد بن زايد آل نهيان ولي عهد أبوظبي نائب القائد الأعلى للقوات المسلحة كأحد أهم مبادرات عام الخير 2017 والتي تهدف إلى ترسيخ ثقافة التطوع ومفهوم المسؤولية المجتمعية في دولة الإمارات.

وحثت أبوظبي للإعلام جميع موظفيها على المشاركة في منصة "متطوعين إمارات" والتسجيل في واحد من 14 قطاعا مختلفا يستطيع المتطوعون اختيار الأقرب إلى اهتماماتهم فيما بينها لتقديم خدمات مجتمعية متنوعة تعزز من شأن العمل التطوعي وتعود بالنفع على الوطن.

وقالت معالي نورة بنت محمد الكعبي وزيرة دولة لشؤون المجلس الوطني الاتحادي رئيسة مجلس إدارة أبوظبي للإعلام في تغريدة على حسابها الرسمي في تويتر "إن الانضمام لمنصة التطوع الوطني واجب وشرف" .

وأضافت إن قيادتنا الرشيدة لا تنفك تعمل لخدمة مجتمعنا وتشجيع كافة فئاته على التعاون والتكاتف لإظهار معدنه الأصيل ولخدمة أبنائه فهذه المبادرة التطوعية البناءة هي من أهم ثمار عام الخير على المجتمع الإماراتي ونحن نتشرف بالمشاركة بها في إطار سعينا لخدمة الوطن وإعلاء شأنه .

من جانبه قال سعادة الدكتور علي بن تميم مدير عام أبوظبي للإعلام إن الشركة تولي اهتماما كبيرا بالمسؤولية المجتمعية تجاه المجتمع الإماراتي وتأتي المنصة الوطنية للتطوع في وقت هو الأمثل لتبرز بين مبادرات عام الخير وترسي منظومة متكاملة ومستدامة للعمل التطوعي في الدولة من شأنه حث كافة أفراد المجتمع على العطاء والتلاحم ومساعدة الآخرين .

استهدفت مشوهات المظهر العام والسيارات المهملة والصالونات وإلقاء المخلفات

بلدية مدينة أبوظبي تحرر أكثر من 1500 مخالفة وإنذار ورصد مشوهات خلال حملة في مصفح

•• أبوظبي-الفجر:

نفذت بلدية مدينة أبوظبي في مصفح حملة تفتيشية شاملة استهدفت صالونات الحلاقة والسيارات المهملة ، ومشوهات المظهر العام ، ورمي النفايات في الأماكن غر المخصصة لذلك ، حيث استمرت الحملة عشرة أيام متواصلة غطت من خلالها أكبر مساحة جغرافية في مصفح والمناطق المجاور لها .

وتأتي هذه الحملة ضمن إطار حرص دائرة الشؤون البلدية والنقل – بلدية مدينة أبوظبي على المظهر العام للمدن ، وإيجاد بيئة صحية سليمة لجميع أفراد المجتمع ، ومواجهة المظاهر السلبية التي تؤثر على البنية التحتية والمظهر الحضاري للمدن والشوارع والمرافق العامة .

كما تحرصت البلدية أثناء حملاتها على تعزيز المسؤولية المجتمعية لدى أفراد المجتمع حول أهمية المشاركة في الحفاظ على نظافة الشوارع والمرافق العامة والخاصة والالتزام بوضع المخالفات في الحاويات المخصصة لذلك، و الاهتمام بنظافة السيارات وعدم تركها في الأماكن العامة والمواقف والساحات لمدد طويلة ، الأمر الذي يسهم في تشويه المظهر الحضاري للمدينة.

وأكدت البلدية أن الحملة أسفرت عن تحرير 47 مخالفة بشأن رمي المخلفات في الأماكن غير المخصصة ، وتحرير 10 مخالفات بحق صالونات الحلاقة ومراكز التجميل غير الملتزمة بالمواصفات والمعايير الصحية المطلوبة كما وجهت الحملة 62 إنذارا بهذا الخصوص . ووجهت البلدية مخالفتين بشأن مخلفات الإنشاءات و الصرف الصحي، في حين بلغ عدد إنذارات إهمال المركبات 687 إنذارا و وخالفت 86 سيارة مهملة .

على الصعيد ذاته رصدت البلدية خلال الحملة أكثر من 570 مشوها لمظهر المدينة بمختلف الأنواع ، حيث تتخذ الإجراءات اللازمة بحق مرتكبي هذه المشوهات تبدأ بالإنذار وتصل إلى توجيه المخالفة وإلزامية إزالة المشوهات. وأوضحت البلدية أنها تعمل على مواجهة هذه الظواهر استناداً لإجراءات قانونية متضمنة في القانون رقم 2 لسنة 2012 بشأن الحفاظ على المظهر العام والصحة والسكينة العامة في امارة ابوظبي واللائحة التنفيذية الخاصة بهذا الامر .

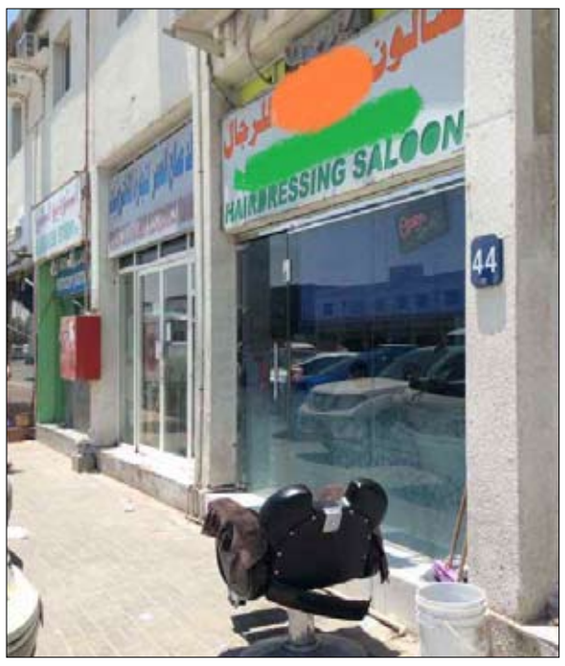

شرطة دبي تُخرج طفلاً حُشر بين مصعد وجدار محل في سوق الذهب

•• دبي-الفجر:

تمكنت فرق البحث والإنقاذ في الإدارة العامة للنقل والإنقاذ في شرطة دبي، من إخراج طفل يبلغ من العمر 8 سنوات حُشر بين مصعد محل تجاري وجداره الداخلي وذلك في سوق الذهب بمنطقة نايف.

وأكد المقدم خبير أحمد عتيق بورقيبة، نائب مدير إدارة البحث والإنقاذ في شرطة دبي، أن مركز القيادة والسيطرة تلقى بلاغاً عن وقوع الحادث مساء أمس، الساعة 11:50 دقيقة ، مشيراً إلى أن فرق البحث والإنقاذ انتقلت إلى مكان الحادث بإشراف من الملازم علي زكريا المهيري، الضابط المناوب، واستخدمت أحدث المعدات الهيدروليكية في تخليص الطفل.

ولفت المقدم بورقيبة إلى أن الطفل تعرض إلى إصابة بسيطة في القدم تلقى على إثرها العلاج في مكان الحادث، داعياً الأهالي إلى مراقبة أبنائهم وخاصة عند استخدام المصاعد منعاً لوقوع حوادث لهم أو تعريض حياتهم للخطر.

وأكد حرص فرق الإنقاذ في شرطة دبي الدائم على التعامل مع مختلف الحالات الطارئة وعلى مدار 24 ساعة، مثنياً في الوقت ذاته على الجهود المبذولة من فريق البحث والإنقاذ في التعامل مع الحادث وإخراج الطفل.

الهلال الأحمر و«أدنوك» تنفذان عددا من المبادرات الإنسانية خلال رمضان

•• أبوظبي -وام:

نفذت هيئة الهلال الأحمر وشركة بترول أبوظبي الوطنية «أدنوك» عددا من المبادرات والأنشطة الخيرية والإنسانية التي تستهدف الأسر المحتاجة داخل الدولة وذلك دعما لمبادرة عام الخير التي أطلقها صاحب السمو الشيخ خليفة بن زايد آل نهيان رئيس الدولة «حفظه الله» .

وأوضحت الهيئة أن توجيهات القيادة العليا للهلال الأحمر تقضى بمشاركة كافة الهيئات الحكومية ومؤسسات القطاع الخاص بالدولة في تفعيل المبادرات الإنسانية الداعمة لمبادرة «عام الخير» ومن ضمنها «أدنوك» التي تعمل على مساندة الهلال على المستويين المحلي والدولي وعلى تنبي المبادرات الخيرية التي تعزز جهود الدولة في مجال العمل الإنساني .

وقالت إن عددا من إدارات الهلال الأحمر ستعمل بالتعاون مع «أدنوك» على تنفيذ بعض الأنشطة والفعاليات الرمضانية الداعمة للمبادرات المشتركة بين الجانبين والتي تستهدف الأسر المحتاجة والمتعففة المسجلة بفروع الهلال في جميع إمارات الدولة وتسليمها كوبونات المير الرمضاني ومشاركة مدارس «أدنوك» في حملة بطل الهلال الصغير وتنفيذ دورات توعوية عن التطوع بالإضافة لتقديم تبرعات عينية تشتمل على القرطاسية والملابس والدفاتر المكتبية .

ومن جانبها أشارت «أدنوك» إلى أنها اتفقت مع الهلال الأحمر على عدد من المبادرات يتم تنفيذها خلال شهر رمضان الكريم بمشاركة متطوعين من الشركة تشمل مبادرة مير رمضان لتجهيز سلة بالاحتياجات الغذائية يتم توزيعها على الأسر المتعففة في جميع أنحاء الدولة لإعانتها على مواجهة احتياجاتها خلال هذا الشهر الفضيل وإقامة خيم رمضانية في إمارة أبوظبي وعدد من إمارات الدولة لتقديم وجبات الإفطار للصائمين إضافة إلى مشروع إفطار الصائمين والذي سيشهد مشاركة واسعة من موظفي أدنوك وأسرهم بتوزيع 60 ألف وجبة خلال الشهر الفضيل.

مجموعة اللولو تتبرع بـ 10 ملايين درهم لدعم برامج الهلال على مدار 10 سنوات

•• أبوظبي-وام:

أعلنت مجموعة اللولو العالمية تبرعها بمليون درهم سنويا لدعم برامج الهلال الأحمر الإنسانية و التنموية لمدة 10 سنوات ضمن مبادراتها في عام الخير .

جاء ذلك خلال الزيارة التي قام بها يوسف علي رئيس مجموعة اللولو العالمية لمقر هيئة الهلال الأحمر وكان في استقباله الدكتور محمد عتيق الفلاحي الأمين العام للهيئة وعدد من المسؤولين ..وتسلم الفلاحي شيكا بقيمة مليون درهم من يوسف علي عبارة عن تبرع المجموعة للعام الحالي .

وأكد يوسف علي أن مجموعة اللولو العالمية تلتزم دائما بجانب المسؤولية الاجتماعية الملقاة على عاتقها وتساهم بالتعاون مع شركائها الإنسانيين وفي مقدمتهم هيئة الهلال الأحمر الإماراتي في دعم مجالات العمل الإنساني و التنموي لتلك المنظمات سواء داخل الدولة أو خارجها .

ولفت إلى ان المجموعة لا تتأخر في تلبية نداء الواجب الإنساني و التجاوب مع مبادرات الهلال الأحمر الإنسانية إيمانا منها بالدور الذي تقوم به الهيئة في إغاثة المنكوبين و الملهوفين وتقديرا لجهودها في صون الكرامة الإنسانية و إيصال مساعداتها لجميع المحتاجين في مختلف أنحاء العالم معربا عن تقديره لمبادرات الهيئة الحيوية و استجابتها الفورية لتداعيات الكوارث و الأزمات و تضامنها القوي مع الضحايا و المنكوبين ما جعلها رائدة ومتفردة في عملها ومخلصة في أدائها على الساحة الإنسانية .

منوها ان المجموعة تتطلع للمزيد من التعاون و التنسيق مع الهيئة في المجال الإنساني . من جانبه أعرب الدكتور محمد الفلاحي عن شكر و تقدير الهيئة لمجموعة اللولو العالمية على دعمها و مساندتها الدائمة لجهود الهيئة الإنسانية .

مشيرا إلى أنها تعتبر من الشركاء الدائمين و الداعمين الأساسيين لبرامجها في الداخل و الخارج .

منوها ان هذه الخطوة فتحت آفاقا أوسع للتعاون مع المجموعة التي تضطلع بدورها في جانب المسؤولية المجتمعية إضافة إلى دورها في دعم الاقتصاد الوطني .

واكد الفلاحي ان تعزيز الشراكة مع مؤسسات الدولة خاصة الاقتصادية منها هدف سامي سعت له الهيئة لدعم قدراتها بمتابعة من سمو الشيخ حمدان بن زايد آل نهيان ممثل الحاكم في منطقة الظفرة رئيس الهلال الأحمر وخطت الهيئة خطوات كبيرة في هذا الصدد ونسجت العديد من الشراكات الإستراتيجية مع بعض الجهات والمؤسسات الاقتصادية مما أحدث نقلة نوعية في برامج الهيئة ومشاريعها التنموية .

واشار الأمين العام للهلال الأحمر إلى أن الهيئة درجت على تبني المبادرات و الأفكار التي تعمل على حشد تأييد الخيرين و المحسنين لصالح قضايا الشعوب الإنسانية وبفضل التخطيط الجيد تمكنت من إقامة شراكات هادفة وبناءة مع القطاع الخاص تساهم في توفير إيرادات مالية تمكنها من الإيفاء بالتزاماتها تجاه المستهدفين من خدماتها داخل الدولة وخارجها.

تعزيزاً لعام الخير ولمن مرّ عام على تخرجهم دون الالتحاق بوظيفة

«طرق دبي» تبدأ تنفيذ برنامج «تمكين مع الهيئة» لتأهيل المواطنين الجامعيين لسوق العمل

•• دبي-الفجر:

أعلنت هيئة الطرق والمواصلات عن بدء تطبيق برنامجها «تمكين مع الهيئة»، الرامي إلى تدريب الخريجين والخريجات الجامعيين من المواطنين لمدة 6 شهور، ممن لم يلتحقوا بوظائف منذ عام على تخرجهم، وذلك لتأهيلهم على الانخراط في سوق العمل، وفي إطار تعزيز ودعم مبادرة الدولة بجعل عام 2017 عاما للخير. وتفصيلاً قال السيد يوسف الرضا، المدير التنفيذي لقطاع خدمات الدعم الإداري المؤسسي بالهيئة: إن اطلاق برنامج «تمكين مع الهيئة» يأتي في إطار حرص الهيئة على دعم المبادرة التي أطلقتها الدولة بجعل عام 2017 عاما للخير، حيث سعينا ليكون هذا البرنامج هو عطاء الخير لوطننا عبر البناء المهني والوظيفي للخريجين من مواطني ومواطنات الدولة الذين مرّ عام على تخرجهم دون الالتحاق بوظائف. موضحا أنه منذ انطلاق برنامج «تمكين مع الهيئة» آخر أبريل الماضي، تم استقبال 20 خريجا جامعيا من المواطنين – حتى الآن - للالتحاق بهذا البرنامج لمدة 6 شهور يتقاضون خلالها راتبا شهريا رمزيا كنوع من التشجيع والتحفيز، وإن البرنامج يهدف إلى تأهيل الخريجين والخريجات الجامعيين للانخراط في سوق العمل وهم مسلّحون برصيد معرفي ومهاري من خلال تدريبهم على يد مجموعة من المتخصصين من موظفي الهيئة الذين تبرعوا بوقتهم وخبرتهم لتحقيق الرسالة المستهدفة من هذا البرنامج، موضحا أن البرنامج يتضمن أيضا تدريب الخريجين على أجواء العمل والبيئة الوظيفية، والابتكار والتفكير الإبداعي والاستراتيجي، وكيفية عمل البحوث، وكذلك تدريبهم على مهارات التعامل مع المقابلات الوظيفية، والتقديم على الوظيفة وتعبئة نموذج طلب وظيفة، إلى جانب أخلاقيات العمل، وإدارة الوقت، والذكاء العاطفي بمعنى كيفية التحكم في العواطف وانتقاء أفضلها للتعامل مع الآخرين، فضلا عن التدريب على أفضل الطرق في التواصل في بيئة العمل، ووسائل التعلم عن بُعد، وتعليم اللغة الإنجليزية، وكذلك اطلاعهم على تخصصات العمل في الهيئة كافة في مختلف القطاعات والمؤسسات. وأضاف: إن خريجي برنامج تمكين مع الهيئة ستُنظم لهم لقاءات مع قادة الهيئة، لتحفيزهم وتزويدهم بالنصائح والتوجيهات اللازمة لمواجهة متطلبات العمل.

فقدان جواز سفر
فقد المدعو / محمد كبير مياه محمد مونو مياه ، بنغلاديش الجنسية - جواز سفره رقم (5952313) من يجده عليه الاتصال بتليفون رقم 056/5789244

فقدان جواز سفر
فقد المدعو / مريه بويعقوبي زوجه زويتنه ، المغرب الجنسية - جواز سفره رقم (2647185) من يجده عليه الاتصال بتليفون رقم 050/6365920

فقدان جواز سفر
فقد المدعو / نور صالح عبدالله الهلالي ، اليمن الجنسية - جواز سفره رقم (3081403) من يجده عليه الاتصال بتليفون رقم 056/9750209

فقدان جواز سفر
فقد المدعو / عبدالله محمد ابراهيم ، باكستان الجنسية - جواز سفره رقم (0159412) من يجده عليه الاتصال بتليفون رقم 055/9332234

فقدان جواز سفر
فقد المدعو / ريجان ، تاريموا ، اوغندا الجنسية - جواز سفره رقم (1382866) من يجده عليه الاتصال بتليفون رقم 050/9067776

فقدان جواز سفر
فقد المدعو/روس انجيليقيو بيكونسيلو سياسون، الفبين الجنسية جواز سفره رقم (3049919) - يرجى ممن يعثر عليه تسليمه بالسفارة الفلبينية او اقرب مركز شرطة بالامارات.

خطوط ساخنة لأرقام الطوارئ على مدار 24 ساعة

المستشفيات الحكومية

أبوظبى	
مستشفى المفرق	5823100
مستشفى ابوظبى	6214666
مدينة الشيخ خليفة الطبية	6103535
العين	
مستشفى توام	7677444
مستشفى الجيمى	7635888
دبى	
مستشفى راشد	3371111
مستشفى دبى	2714444
مستشفى البراحة	2710000
مستشفى المكتوم	2221211
مستشفى الامل	3444010
مستشفى الوصل	2193000
الشارقة	
مستشفى القاسمى	5386444
مستشفى الكويتى	5242111
عجمان	
عجمان ميدكال كومبلكس	7422227
مستشفى خليفة	7439333
ام القيوين	
مستشفى ام القيوين	7656888
راس الخيمة	
مستشفى صقر	2223666
مستشفى سيف بن غباش	2223555
الفجيرة	
مستشفى الفجيرة	2242999

المستشفيات الخاصة

أبوظبى	
المركز الطبى الجديد	6332255
المستشفى الأهلى مردش	6262666
مستشفى النور	6139111
المستشفى الاماراتى الفرنسى	6265722
دبى	
مستشفى ولكير	2829900
المستشفى الأمريكى	3096644
بلهول الدولية	3454000
المستشفى الدولية الخاصة	2212484
الشارقة	
مستشفى الزهراء الخاصة	5619999
مستشفى زليخة	5658866
المستشفى المركزى الخاص	5639900
المستشفى الملكى	5452222
العين	
مستشفى الواحة	7221251

صيدليات تعمل حتى أوقات متأخرة

ابوظبى	
صيدلية النور الجديدة	6264264
صيدلية الرازى	6326671
الصيدلية الأهلية المركزية	6269545
صيدلية ريما	6744214
صيدلية المركز الطبى الجديد	6341134
صيدلية مصفح	5546674
صيدلية دار الشفاء	6411299
صيدلية ابن سينا - الدانا بلازا	6669240
عجمان	
صيدلية عجمان	7446031
صيدلية مكة	7446343
صيدلية المدينة	7468424
صيدلية الامارات	7474900
صيدلية الأم	7429006
دبى	
صيدلية المدينة	2240566
صيدلية الجامعة	3967335
صيدلية الأتحاد	3935619
صيدلية ابن سينا - بر دبى	3556909
صيدلية جراند بن سينا - طريق ريجا	2247650
العين	
صيدلية العين	7655120
صيدلية فرح	7630120
صيدلية السلام الجديدة	7543887
الشارقة	
صيدلية مسافى	5732221
صيدلية حمد	5582800
صيدلية مكة	5656994
صيدلية الرازى	5565262
صيدلية نادين	5733311
صيدلية ابن سينا الكورنيش	5726885
صيدلية الشارقة	5623850
ام القوين	
صيدلية الحرم	7660292

الشرطة / المطافى

الامارات	997 / 999
الأمين	
تليفون :	04 8004888
فاكس :	04 2097777

Email : alameen@emirates.net.ae

مواصلات الإمارات تقدم لسائقيها إرشادات توعوية لتعزيز السلامة في رمضان

•• دبي – الفجر:

قامت مواصلات الإمارات بتنفيذ عدد من المبادرات التوعوية الهادفة إلى تعزيز مستويات السلامة المرورية أثناء قيادة المركبات خلال شهر رمضان المبارك، لاسيما بين سائقيها ولدى أسطولها الضخم الذي يزيد عن 22 ألف مركبة متنوعة.

وأوضح خالد شُكر عبدالقادر مدير إدارة البيئة والسلامة والصحة المهنية بمواصلات الإمارات؛ أن المؤسسة تحرص كل عام مع قدوم رمضان المبارك على تذكير السائقين بشروط وسلوكيات السلامة على الطرق، وتوعيتهم بمتطلبات القيادة الآمنة بشتى السبل والقنوات الممكنة، مبيناً أن تلك المبادرات تضمنت هذا العام توزيع آلاف المطويات على سائقي المؤسسة تحت عنوان «إرشادات القيادة الآمنة في شهر رمضان» واحتوت الرسوم التوضيحية مع الإرشادات التوعوية اللازمة بثلاث لغات (العربية والإنكليزية والأوردو)، وذلك بهدف تشجيع سائقي المؤسسة الذين يناهز عددهم 12 ألف سائق على التقيد بها لضمان أعلى مستويات الأمان والسلامةً لهم وللمنقولين ومستخدمي الطريق كافة أثناء القيادة في الشهر الفضيل.

وأشار شُكر كذلك إلى عقد معهد مواصلات الإمارات للسياقة التابع لمواصلات الإمارات شراكة مع مؤسسة المرور والطرق لتنفيذ حملة توعوية في شهر رمضان تستهدف السائقين والمتدربين، وذلك عبر تقديم محاضرات توعوية بـ 3 لغات «العربية والإنجليزية والأوردية»، وتوزيع نشرة توعوية تتضمن الإرشادات الرئيسية التي ينبغي على السائقين الالتزام بها أثناء القيادة، وغير ذلك من الأنشطة والمبادرات التوعوية.

وشدّد مدير إدارة البيئة والسلامة والصحة المهنية على أولوية قيمة السلامة لدى المؤسسة، داعياً السائقين إلى التمعن بالإرشادات المقدمة لهم، وتمثلها في سلوكياتهم اليومية أثناء تأدية مهامهم الوظيفية حرصاً على سلامتهم وسلامة المنقولين ومستخدمي الطريق، من قبيل ضرورة الحصول على قسط وافر من النوم والراحة قبل ساعات العمل خلال شهر رمضان، والحرص على تناول وجبة السحور وشرب كمية كافية من السوائل، والحذر من التعرض للشمس لساعات طويلة، وضبط جهاز التكييف في المركبة بشكل يحدّ من التعرق وفقدان السوائل، كما حذر شُكر من المخاطرة بالاستمرار بالقيادة حال شعور السائق بالتعب، موصياً في مثل هذه الحالة بالتوقف في مكان آمن إن تطلب الأمر، كما أوصى مدير إدارة البيئة والسلامة والصحة المهنية السائقين بالاحتفاظ ببعض التمر والماء في المركبة لاسيما السائقين الذين تتطلب مهامهم القيادة قرب موعد الإفطار، منبهاً إلى تجنب قيادة المركبة في الدقائق الأخيرة من نهار رمضان قبيل أذان المغرب حيث يميل الناس إلى السرعة والتهور في هذا الوقت، وكذلك تجنب قيادة المركبة بعد الإفطار مباشرةً إلا للضرورة حيث يميل الجسم إلى الخمول في تلك الفترة.

"الوطني الاتحادي" يوجه خلال جلسته الـ 18 مساء اليوم عشرة أسئلة لممثلي الحكومة

•• أبوظبي-وام:

يعقد المجلس الوطني الاتحادي جلسته الثامنة عشرة من دور الانعقاد العادي الثاني للفصل التشريعي السادس عشر، مساء اليوم في مقره بأبوظبي برئاسة معالي الدكتورة أمل عبدالله القبيسي رئيسة المجلس يناقش خلالها تقرير لجنة الشؤون المالية والاقتصادية والصناعية بالمجلس حول تحفظات صاحب السمو رئيس الدولة "حفظه الله" على بعض التعديلات التي أدخلها المجلس على مشروع قانون اتحادي في شأن الإجراءات الضريبية.

ويوجه المجلس خلال الجلسة عشرة أسئلة لممثلي الحكومة حيث يوجه سعادة العضو سالم علي الشحي سؤالين إلى معالي الدكتور عبدالله بلحيف النعيمي وزير تطوير البنية التحتية رئيس مجلس إدارة الهيئة الاتحادية للمواصلات البرية والبحرية رئيس مجلس إدارة برنامج الشيخ زايد للإسكان حول تحديد الحمولة المحورية للمركبات وحول شروط الحصول على المنحة أو القرض من برنامج الشيخ زايد للإسكان .

ويوجه الأعضاء سؤالين إلى معالي سلطان بن سعيد البادي وزير العدل حيث يوجه سعادة سالم عبيد الشامسي سؤالا حول "عدم نشر بعض القوانين والمراسيم بقوانين بعد صدورها في الجريدة الرسمية" ويوجه سعادة محمد علي الكمالي سؤالا حول "استخدام التوقيع الإلكتروني في كافة إجراءات ومراحل الدعوى الجزائية.

كما يوجه أعضاء المجلس ثلاثة أسئلة إلى معالي نورة محمد الكعبي وزيرة الدولة لشؤون المجلس الوطني الاتحادي حيث يوجه سعادة سعيد صالح الرميثي سؤالا حول "تنظيم العلامات التجارية العاملة في قطاع الاتصالات" ويوجه سعادة حمد أحمد الرحومي سؤالا حول الإعلانات الترويجية للمشغلين ويوجه سعادة مروان أحمد بن غليطة سؤالا حول آلية منح تصاريح الحج . ويوجه سعادة العضو مروان أحمد بن غليطة سؤالا إلى معالي صقر غباش وزير الموارد البشرية والتوطين حول تصنيف وتأهيل أصحاب بعض المهن الحرفية قبل التصريح لهم بالعمل" ويوجه سعادة سعيد صالح الرميثي سؤالا لمعالي سلطان بن سعيد المنصوري وزير الاقتصاد حول مجلس المشاريع والمنشآت الصغيرة والمتوسطة فيما يوجه سعادة حمد أحمد الرحومي سؤالا إلى معالي عهود خلفان الرومي وزيرة دولة للسعادة حول "اختصاصات وزارة السعادة .

وسيطلع المجلس على تقرير هيئة المكتب في شأن أعمالها عن الدور العادي الثاني من الفصل التشريعي السادس عشر بالإضافة إلى عرض تقارير نشاط اللجان العشر الدائمة للمجلس وهي: لجنة الشؤون الدستورية والتشريعية والطعون ولجنة شؤون الدفاع والداخلية والخارجية ولجنة الشؤون المالية والاقتصادية والصناعية ولجنة شؤون التقنية والطاقة والثروة المعدنية ولجنة شؤون التعليم والثقافة والشباب والرياضة والإعلام، ولجنة الشؤون الصحية والبيئية ولجنة الشؤون الاجتماعية والعمل والسكان والموارد البشرية ولجنة الشؤون الإسلامية والأوقاف والمرافق العامة ولجنة الشكاوى ولجنة حقوق الإنسان. كما سيطلع المجلس على تقرير لجنة المبادرات المجتمعية وتقرير اللجنة المؤقتة لوضع خطة للإعلام والاتصال الاستراتيجي.

في عام الخير ويوم زايد للعمل الإنساني

جمعية الصحفيين ومركز مشيرف الصحي بعجمان يوزعان «المير الرمضاني» على عمال الخدمات المساندة

•• عجمان –الفجر:

وزعت جمعية الصحفيين بالتعاون مع مركز مشيرف الصحي بمنطقة عجمان الطبية أمس الاثنين ، المير الرمضاني على عمال الخدمات المساندة في مراكز الرعاية الصحية الأولية حيث شمل التوزيع عمال مركز مشيرف الصحي، وعمال مركز المنامة الصحي، وعمال مركز مزيرع الصحي.

وقالت ميرة الفوره الشامسي مديرة مركز مشيرف الصحي إن هذه المبادرة تمت بدعم من جمعية الصحفيين بمناسبة عام الخير والاحتفاء بيوم زايد للعمل الإنساني، وأشادت ميرة الشامسي بدور جمعية الصحفيين قائلة : نود أن نشيد بدور جمعية الصحفيين التي بادرت لاختيار مركز مشيرف الصحي لتنفيذ عدة مبادرات بدأت بعمل افطار صائم في قاعة عبيد الحلو بمركز مشيرف الصحي، حيث شهد هذا الافطار سعادة حمد تريم الشامسي مدير منطقة عجمان الطبية وعدد من المسؤولين في منطقة عجمان الطبية، والمراكز الصحية بالاضافة إلى مدينة الشيخ خليفة الطبية بعجمان، كما حضرها من جانب جمعية الصحفيين كل من يعقوب العوضي، وخميس عبدالله، وقد استفاد من هذا الافطار أكثر من 160 عاملا من مختلف المراكز الصحية بعجمان.

واليوم قمنا وبدعم من جمعية الصحفيين كذلك بتوزيع المير الرمضاني على 40 عاملا من عمال الخدمات المساندة في مراكز الرعاية الصحية الأولية في مشيرف والمنامة ومزيرع، حيث أرادت جمعية الصحفيين ومركز مشيرف الصحي من هذه المبادرة إدخال البهجة والسرور على هؤلاء العاملين، لأننا في دولة الإمارات وبتوجيهات من قيادتنا الرشيدة نعمل على خدمة الإنسان مهما كانت درجته الوظيفية، وهذا الاهتمام جعل الامارات تحتل مكان الريادة والقيادة في العمل الخيري ليس على المستوى المحلي أو الاقليمي وإنما على المستوى العالمي، لذلك أصبحت الامارات مضرب المثل والقدوة في إسعاد الناس.

وأضافت الشامسي ان تنظيم جمعية الصحفيين لهذه المبادرة وغيرها من المبادرات المجتمعية في هذا الشهر الكريم يدل على مدى اهتمامها بكافة شرائح المجتمع، والواجب المهني والأخلاقي الذي تضطلع به من خلال هذا التواصل مشيرة الي ان الشعور الديني وفي هذا الشهر الفضيل له دور أيضا في صقل الأداء والواجب .

اتفاقية تعاون بين جامعة باريس السوربون- أبوظبي وكلية آل مكتوم للتعليم العالي بإسكتلندا

•• أبوظبي-الفجر:

وقعت جامعة باريس السوربون -أبوظبي وكلية آل مكتوم للتعليم العالي بإسكتلندا اتفاقية تعاون مشترك لمدة خمس سنوات بهدف تقديم الدعم العلمي والبحثي والتدريبي للطلبة والهيئة الاكاديمية، وتشجيع أطر التواصل والتعاون الأكاديمي بين الطرفين. وقع الاتفاقية كل من البروفيسور إيريك فواش، مدير جامعة باريس السوربون- أبوظبي وسعادة ميرزا الصايغ، رئيس مجلس أمناء كلية آل مكتوم للتعليم العالي بإسكتلندا، وذلك يوم أمس في حرم الجامعة في جزيرة الريم، أبوظبي.

وتهدف هذه الاتفاقية إلى تعزيز التنوع العلمي والحضاري بين الجامعة والكلية من خلال إطلاق البرامج التدريبية الأكاديمية التي يحتاجها الطلبة لتطوير مهاراتهم وقدراتهم وانفتاحهم على العالم الخارجي بثقافاته المتنوعة. فضلاً عن ذلك، يتطلع الطرفان إلى استخدام التعليم كوسيلة لتحقيق أهدافهما العامة من خلال مشاركة طلبة جامعة باريس السوربون- أبوظبي الملتحقين ببرامج البكالوريوس والدراسات العليا في البرامج والمحاضرات التدريبية التي توفرها كلية آل مكتوم للتعليم العالي بإسكتلندا. كما تهدف الاتفاقية أيضاً إلى تحفيز المشاركة في مجال البحث العلمي لما له من أهمية في دعم العملية العلمية والأنشطة الاقتصادية والثقافية والاجتماعية وغيرها وذلك من خلال المشاركة في إعداد الأبحاث العلمية ونشرها وتنظيم محاضرات وندوات لمناقشة وعرض نتائجها لتعميم الاستفادة منها. وأشار البروفيسور إيريك فواش، مدير جامعة باريس السوربون- أبوظبي: إلى أنه تماشياً مع شعارنا 'جسر بين الحضارات'، نسعى دائماً إلى تعزيز العلاقات بين طلبتنا من مختلف الثقافات وتوفير جميع الفرص التعليمية والأكاديمية لهم لاكتساب معارف جديدة وتوسيع آفاقهم. وتأتي اتفاقية التعاون التي وقعناها مع كلية آل مكتوم للتعليم العالي بإسكتلندا، في إطار استراتيجيتنا المشتركة إلى خلق وتعميق التقارب بين الطلبة وتحقيق أهدافنا في مجال التعليم والتدريب الأكاديمي والبحث العلمي. نتطلع قدماً إلى هذه الشراكة المميزة التي تعتبر خطوة هامة في مسيرتنا التعليمية في أبوظبي. من جهته، قال سعادة ميرزا الصايغ رئيس مجلس أمناء وكلية آل مكتوم للتعليم العالي بإسكتلندا: هذه الاتفاقية مقدمة لعلاقات أوثق بين الجامعة العريقة السوربون وكلية آل مكتوم للدراسات العليا لتأهيل برنامج إعداد الطالبات للقيادة برعاية كريمة من صاحب السمو الشيخ حمدان بن راشد آل مكتوم. وأنا على ثقة من أن إضافة طالبات من جامعة السوربون لهذا البرنامج سيكون مدعاة للفخر والاعتزاز للجميع.

وتجدر الإشارة إلى أن كلية آل مكتوم للتعليم العالي بإسكتلندا ستقوم بتوفير التدريب اللازم لطلبة جامعة باريس السوربون- أبوظبي من خلال البرامج التي تقدمها والتي تغطي مجالات ومحاور متعددة، والتي تهدف في المقام الأول إلى تعزيز التنوع الثقافي والمعرفي والاجتماعي العالمي، وربط ذلك بقيم وموروث المجتمعات الإسلامية. وفي الوقت نفسه، يمكن أن تكون هناك برامج تدريبة مشابهة تقدمها جامعة باريس السوربون- أبوظبي لطلبة كلية آل مكتوم في الحرم الجامعي بأبوظبي.

فعاليات جائزة دبي للقرآن تتواصل بالاستماع لثمانية متسابقين يتنافسون بأصوات ندية وحفظ متقن

•• دبي-الفجر:

رعت الإدارة العامة للإقامة وشؤون الأجانب فعاليات اليوم الثالث لمسابقة جائزة دبي الدولية للقرآن الكريم في ظل تنافس 8 متسابقين بأصوات قرآنية ندية وأمسية رمضانية في أجواء خور دبي بقاعة غرفة التجارة والصناعة وبحضور رئيس وأعضاء اللجنة المنظمة لجائزة دبي الدولية للقرآن الكريم واللواء محمد أحمد المري المدير العام للإدارة العامة للإقامة وشؤون الأجانب بدبي واللواء عبيد مهير بن سرور نائب المدير العام للادارة العامة للإقامة وشؤون الاجانب بدبي وعدد من المسؤولين والضيوف ومرافقي المتسابقين وجمهور الحضور، وضمت قائمة المتسابقين كلا من علي فيضي من إيران، إسحق لارقو من إيطاليا، إبراهيم محمد الصبرة من لبنان، داود حقار أبوبكر من تشاد، يحيى محمد آدم من كينيا، عبدالله حسين أحمد عبدي من الدنمارك، أمير سنانوفيتش من البوسنة، وأراكوزي حمزة سراج من بوروندي.

وأعرب اللواء محمد أحمد المري مدير الإدارة العامة للإقامة وشؤون الأجانب راعية مسابقة اليوم الثالث عن غبطته وسروره لما وصلت إليه مسابقة جائزة دبي الدولية للقرآن الكريم من مستوى عالمي متميز لتصبح أولى المسابقات الدولية وتفردها بجوائزها وتنظيمها وخدماتها التي تقدمها للمتسابقين ولجان التحكيم ورعايتها لكتاب الله وحفظته الذين تستقطبهم للمشاركة من جميع أنحاء العالم ويتخطى عددهم لمائة مشاركا لتثبت وتبرهن أن دولة الإمارات العربية المتحدة قادرة لأن تنظم أكبر المبادرات العالمية بحسن التنظيم والإدارة والضيافة وترتيب استقبال المتسابقين وتسخير الإمكانيات المتاحة بأفضل ما يمكن لفروع الجائزة التي وصلت بجهود اللجنة المنظمة إلى أربعة عشر فرعا، كما أصبح التنافس في المسابقة ليس على مستوى الفرد المتسابق وإنما على مستوى الدول المشاركة بممثليهم في المسابقة باختيار أفضل المتسابقين من حفظة كتاب الله لديهم وبأصواتهم الجميلة الندية وبما يليق بمستوى الجائزة.

وقال سعادته إن الإدارة العامة للإقامة قدمت جوائز وهدايا لجمهور حضور المسابقة وتقدم تعاونها للجائزة كشريك استراتيجي منذ انطلاق المسابقة قبل عشرين عاما وحتى دورتها الحادية والعشرين الحالية.

«بيت الخير» تكثف جهودها الإعلامية في رمضان

•• دبي –الفجر:

في إطار حملتها الرمضانية «ولهم أجر كريم» تكثف «بيت الخير» جهودها الإعلامية وتجدد تعاونها مع شركة إم بي إم إي، التي تتيح للجمعية بث إعلاناتها على الشاشات العلوية لـ 800 جهازاً إلكترونياً موزعاً على مختلف إمارات الدولة. كما توفّر هذه الأجهزة خدمة التبرع المباشر لمجموعة من أبرز مشاريع «بيت الخير» خلال شهر رمضان المبارك.

وأوضح عبدالله الأستاذ، مساعد المدير العام للجمعية، أن بيت الخير وبالتزامن مع حملتها الرمضانية ولهم أجر كريم، أطلقت حملة إعلامية وإعلانية موازية، من خلال حجز المساحات الإعلانية اليومية في وسائل الإعلام المطبوعة والمسموعة والمرئية، وطباعة النشرات والبروشورات والكوبونات والبنرات، بالإضافة إلى نشر الأخبار وإصدار النشرة الشهرية التي تركز على التعريف بمشاريع وبرامج الجمعية، وسبل التبرع وحساباته.

وأشار الأستاذ إلى أنه تم حجز مساحات إعلانية على الشاشات العملاقة، لوضع الإعلانات المرئية عن الجمعية وحملتها، بالتعاون مع الجهات الخارجية، والتي تعاون في الترتيب معها قسم التمويل في الجمعية.

وقال الأستاذ: أتقدم بخالص الشكر لشركة إم بي إم إي، التي حرصت على تعزيز تعاونها مع الجمعية في عام الخير، دعماً لحملتنا الرمضانية، ولتعريف الجمهور الكريم بأهداف الحملة وسبل التبرع لها، سائلين الله عز وجل أن يوفقنا لتحقيق هذا المسعى، وأدعو الشركات المماثلة لمد يد العون لدعم العمل الخيري بالدولة، لما له من أثر جميل على المجتمع بأسره.

تطوير البنية التحتية تنتهي من تنفيذ مبنى المركز الثقافي بالفجيرة

•• دبي-وام:

انتهت وزارة تطوير البنية التحتية من تنفيذ مشروع المركز الثقافي بإمارة الفجيرة بتكلفة إجمالية بلغت 51 مليون درهم حيث سيتم تسليم المبنى بشكل مبدئي للجهة المستفيدة خلال الأسبوع المقبل .

ويتكون المشروع - الذي يقع على مدخل إمارة الفجيرة من طريق مسافي- دبي - من دور أرضي وطابقين بمساحة كلية للمبنى تصل إلى 31 ألف متر مربع .

وأوضحت المهندسة مريم عبدالكريم مديرة إدارة التنفيذ في وزارة تطوير البنية التحتية أن المشاريع التي تشرف على تنفيذها الوزارة ومنها هذا المشروع تتميز بالطابع المعماري الحديث مع مراعاة معايير الإستدامة وتقليل إستهلاك الطاقة ما يجعلها مواكبة للعصر فضلا عن تميزها بتصاميم تسهل الحركة داخل المبنى للوصول إلى الأقسام المختلفة مشيرة إلى أن الوزارة تستهدف من خلال تنفيذ مشروعاتها المختلفة خفض مصادر التلوث في مراحل التنفيذ والتقليل من استنزاف وهدر الموارد الطبيعية .

الشؤون الإسلامية تنظم ندوة الإمارات في مواجهة الإرهاب

•• ابوظبي-الفجر:

تحت إشراف وزارة شؤون الرئاسة ، وبحضور معالي الشيخ عبد الله بن بيه ، رئيس منتدى تعزيز السلم في المجتمعات المسلمة، ومعالي الشيخة لبنى القاسمي وزيرة الدولة ، للتسامح ، وسعادة الدكتور محمد مطر الكعبي ، رئيس الهيئة العامة للشؤون الإسلامية والأوقاف، الأمين العام لمنتدى تعزيز السلم ، والعلماء ضيوف صاحب السمو رئيس الدولة حفظه الله ، وجمهور كبير من العلماء والباحثين والمنظمات والأكاديميات والجهات المعنية ، نظمت الهيئة العامة للشؤون الإسلامية والأوقاف اليوم الأحد 10 رمضان ، بفندق جميرا أبراج الاتحاد في أبوظبي ندوة نوعية بعنوان « الإمارات في مواجهة الإرهاب .. مركزات شرعية وجهود وطنية « .

افتتحها معالي العلامة ابن بيه بكلمة تأصيلية وضح فيها الرؤية الحكيمة للقيادة الرشيدة في دولة الإمارات العربية المتحدة ومنهجيتها في التعامل مع التطرف والتيارات المتشددة والإرهاب ومنابعه الفكرية والتمويلية وتأويلاتهم المنحرفة عن نصوص الشرع الحنيف لافتا إلى خطورة انتزاع النصوص من محيطها الفكري ثم توظيفها توظيفا مقصودا لخدمة الأهواء والأفكار والممارسات الشاذة ، ومذكرا بأن ما تقوم به دولة الإمارات ومنتدياتها ومنها وزارة التسامح والهيئة العامة للشؤون الإسلامية والأوقاف إنما هو الإعمار الفكري لجبهة التصدي لخوارج العصر ، وهو الإعمار الفكري والجبهة التي ترأسها ومارسها عبد الله بن عباس في صدر الدولة الإسلامية مع الخوارج الذي رفعوا زيفا لا حكم إلا لله ، ومؤكدا ترتيب الأولويات في حياتنا المعاصرة وهي الأولويات التي حددها رسول الله صلى الله عليه وسلم : الأمن أولا ثم صحة الأبدان ثم حاجة الناس إلى الغذاء حيث قال رسول الله (من أمسى آمنا في سربه معافى في بدنه عنده قوت يومه فقد حيزت له الدنيا بحذافيرها) فلا قيمة لصحة الأبدان ولا الاديان ولا معنى للحياة أو العيش بسعادة إذا لم يتحقق الأمن أولا للناس والمجتمعات وهذا هو الدور الذي تقوم به الدولة الرسمية .

ثم ألقى الدكتور الكعبي محمد مطر الكعبي، رئيس الهيئة العامة للشؤون الإسلامية والأوقاف كلمة افتتح بها أعمال الندوة قال فيها :

في ظل قيادتنا الرشيدة ، برئاسة صاحب السمو الشيخ خليفة بن زايد آل نهيان ، رئيس الدولة – حفظه الله – وفي هذه الأيام المباركة من شهر رمضان المبارك ، و على أرض التسامح و الاعتدال ، و الرقي الإنساني ....

أرحب بمعالي العلامة الشيخ عبد الله بن بيه ، رئيس منتدى تعزيز السلم ، ومعالي الشيخة لبنى القاسمي - وزيرة الدولة للتسامح .

كما أرحب بجهابذة العلم والفكر والنقد والتحليل ، السادة العلماء ضيوف صاحب السمو - رئيس الدولة - الذين سيثرون هذه الندوة بالمرتكزات الشرعية في مواجهة الإرهاب ، و هي المرتكزات التي أصبحت مشتركة بين دول العالم المتحضر كافة ، والكل يدفعون اليوم ضريبة التكنولوجيا المعاصرة ، فما دام الفضاء التكنولوجي مفتوحاً بلا ضوابط ولا رقابة ذكية ، فإن الإرهاب سيضرب في كل مكان من العالم ، محاولاً بث الرعب و الخوف و الفوضى ؛ لعرقلة التقدم الحضاري ، و زعزعة جسور التعاون بين الأمم والشعوب ، و عليه فإن المواجهة يجب أن تكون عالمية ، والجهود متضافرة ، والمبادرات مفتوحة ، كما تفعل هذا الآن المؤسسات الرسمية و المنتديات الفكرية بين دولة الإمارات و المحيط الإقليمي و العالمي ، و ذلك وفق منهجية الاعتدال و التسامح ؛ لتجفيف منابع التطرف و الإرهاب ، و يأتي على رأس هذه المؤسسات التي نهضت بمسؤولياتها في التصدي لهذه التيارات الإرهابية العابرة ، مشيخة الأزهر الشريف و الهيئة العامة للشؤون الإسلامية و الأوقاف ، و كثير من المؤسسات و المنتديات الفكرية التي تتشارك معنا في هذا النهج ، بتبادل الرأي و المشورة ، وإصدار الأحكام الشرعية الواضحة و اتخاذ المواقف الحكيمة و الحازمة ، ضدَّ كل من يشوه نقاء ديننا الحنيف و يؤرق أمن مجتمعاتنا المسلمة ، و يعكر صفو أوطاننا ، و يعرقل مسيرة نهوضها و تطورها و ازدهارها .

ثم دعا سعادته معالي الشيخة لبنى القاسمي للمنصة فألقت الكلمة التالية : أصحابَ المعالي والسَّعادة والفَضيلة، السَّيدات والسَّادة، الحُضورَ الكريم، السَّلامُ عليكم ورحمةُ الله وبركاتُه، بدايةً، يَسُرُّني مُشَارَكَتكُم في هذه النَّدوة التي تَحْملُ عُنوانَ: «الإمَاراتُ لمواجهة الإرهاب»، وأَشْكُرُ القائمينَ والعاملينَ في الهيئة العامة للشؤون الإسلامية والأوقاف على جُهودهم المُخلصة ومَساعيهم الحَثيثة في تأصيل قيَم التَّسامُح والاعْتدال، مَعَ أَصدقِ التَّمنيات للمُتَحَدِّثينَ والمُشَاركينَ بدوام التَّوفيق والنَّجاح، والخُروج بتوصيات مُهمة تُرَسِّخُ فكرَ الوسطيةِ في مُواجهة الغُلوِّ والإرْهاب والعصبية، وتُعَزِّزُ قيَمَ التَّسامُح في مُواجهة العُنف والتَّمييز والكَراهية.

إنَّ دولةَ الإمارات العربية المُتحدة قيادةً وحكومةً وشعباً تُجَسِّدُ قيَمَ التَّسامُح والتَّعاضُد والتَّآخي والتَّرابُط، ذلكَ أنْ دولةَ الإمارات؛ تَنطَلقُ منْ ثوابتَ راسخة مَبنية على أساس الاحترام المُتبادلِ والتَّفاهُم والحوار والتَّعاون، ونبذَ كافة أشْكالِ الإرْهاب والعُنفَ والتَّطرُّف، وتحتضنُ أكثرَ منَ 200 جنسية، يعيشون بكرامة وسلام، ويعملونَ بتقدير واحترامٍ، ويتواصلونَ بتناغُم وانسجام.

كما تحرصُ دولةُ الإمارات على تعزيز قيَم التَّسامُح والسَّلام ومُواجهة التَّطرُّف والإرْهاب، في ظلِّ التوجيهات السَّامية لصاحب السُّمو الشيخ خليفة بنَ زايد آلَ نهيان – رئيسَ الدولة (حفظهُ الله) – وأخيه صاحبَ السُّمو الشيخ محمد بنَ راشد آل مكتوم – نائبَ رئيس الدولة، رئيسَ مجلس الوزراء، حاكمَ دُبي (رعاهُ الله) – وصاحبَ السُّمو الشيخ محمد بن زايد آل نهيان – نائبَ القائد الأعْلى للقوات المُسلحة، وليِّ عَهْد أبوظبي.

السَّادة الكرام،،،

إنَّ العالمَ اليوم يَمُرُّ بظُروف حَرجَة وبالغة الدِّقة، فالإرهابُ أصبحَ آفةً عالَمية، يقوضُ بناءَ الدَّولة الوطنية، ويُمزِّقُ النسيجَ الاجْتماعي، ويُهَدِّدُ الأَمْنَ الوطني والأَمْنَ الإقليمي، ويُنْذرُ بتهديد السَّلم والأمن الدُّولي، ولذلكَ فإنَّ دولةَ الإماراتَ تَسْتَشْعرُ المَسؤولية الوطنية، بجانب التزامها بالمسؤولية العالمية المُشتركة مَعَ الأُسْرة الدولية، إذْ لمْ تَغفلْ الإمارات عَن التَّحديات التي يَمُرُّ بها العالمُ نتيجةَ العُنفَ والتَّطرُّف والكراهية، ولمْ تألو جُهْداً في مُكافحة الإرْهاب بكافة أشْكاله ومظاهره وصُوره.

لقدْ واجهتْ ومازالتْ تُواجهُ دولةُ الإمارات العربية المتحدة فكرَ التَّطرُّف والكراهية بتأصيل قَيَم التَّسامُح والسَّلام والتَّعايُش والوئام، ولذا اتَّخذتْ الإمارات خُطوات مُتسارعة وفعَّالة للقضاء على ظَاهرة الإرْهاب، وذلكَ منْ خلال العمل على نَشْر وترْويج الخطاب الدِّيني الوَسَطي المُعْتدل، الذي يُعالجُ الإرهابَ والتَّطرُّفَ والعصبية، ويَتَصَدَّى لأفْكار الغُلو والتَّشدُّد والطَّائفية، فضلاً عَنَ المبادرات العالمية التي تُقدِّمُها الإماراتُ للإنْسانية.

كما لمْ تَغْفلْ الإمارات عَنْ تطوير الخطابيْن الدِّينيِّ والإعْلاميِّ منْ جهة، ووَضع التَّدابير الوقائية لمَنع التَّطرُّف الفكْري والتَّحْريضي على ارتكاب الأعمال الإرهابية منْ جهة أُخرى، وفي هذا الصَّدد؛ اتَخذتْ دولةُ الإمارات سياسات وإجراءات فاعلة على المستوياتِ السِّياسيةِ والأمنيَّة والاقْتصادية والاجْتماعية، وضاعفت الجهود لإنهاء الخُطوات والإجراءات الضَّرورية لإصلاح وتطوير آليات العمل المُشترك لمُواجهة ظاهرة الإرهاب والفكْر المُتَطَرِّف، ومنْ تلكَ الإجْراءات:

أولاً: إصدارَ "قانون التَّعاون القضائي الدَّولي في المسائل الجنائية" – عامَ 2006.

ثانياً: تشكيلَ "اللجنةُ الوطنيةُ لمكافحة الإرْهاب" - عامَ 2009.

ثالثاً: في عام 2013 تمَّ إنْشاء "مركزُ هداية الدَّولي للتَّميز في مُكافحة التَّطرُّف العَنيف"، وهوَ أولُ مُؤسَّسة بَحْثية تطبيقية مُستقلة داعمةً للحوار والبحْث والتَّدريب لمُكافَحة التَّطرُّف.

رابعاً: إصْدارَ "قانون مُكافَحة الجرائم الإرْهابية" – عامَ 2014.

خامساً: تأسيسَ "مَجْلس حُكَمَاء المُسْلمين" – عامَ 2014، وهوَ هيئةٌ دوليةٌ مُستقلةٌ تَهْدفُ إلى تعْزيز السلم في العالم الإسْلامي.

سادساً: احتضان "مُنتدى تعزيز السَّلم في المُجتمعات المُسلمة" للأعْوام 2014، و2015، و2016.

سابعاً: إصدارَ "قانون مُكافَحة التَّمْييز والكراهية" – عامَ 2015، والذي يَشْتَملُ على مواد تَضْمنُ المساواة بينَ أفراد المُجْتمع، وتُجرِّمُ التَّمْييزَ بينَ الأفْراد أو الجماعات على أساس الدِّين أو المذهب أو العرْق أو اللون أو الأصل.

ثامناً: إطلاق "مركزُ صواب، مُتَّحدُونَ ضدَّ التَّطرُّف"، وهوَ مُبادرةٌ تفاعليةٌ تأسَّسَتْ بالشَّراكة مَعَ الولايات المُتحدة الأمْريكية؛ بهدف تسْخير وسائل الاتِّصال والإعلام الاجْتماعي، لتَصْويب الأفْكار الخاطئة.

تاسعاً: في عام 2016 تمَّ اسْتحداثُ "منْصبَ وزيرة الدَّولة للتَّسامُح"، واعْتماد البرنامج الوطني للتَّسامُح، والهَدَفُ منْ ذلكَ استدامةَ قيَم التَّسامُح والتَّضامُن واحْترام التَّعدُّدية الثَّقافية وقُبول الآخر، ونبذ الكراهية والعصبية والتَّمييز.

عاشراً: في عام 2016 أيضاً تمَّ الإعلانُ عَنَ "المعهد الدوليِّ للتَّسامُح وجائزةَ محمد بن راشد للتَّسامُح"، حيثُ يعملُ المعهدُ مَعَ الجائزة على دعْم الإنتاجات الفكْرية والثَّقافية والإعلامية، وتحويل قيمة التَّسامُح لعمل مؤسسي مُسْتدام يعودُ بالخيرِ على شعوبنا في المنْطقة العربية، والعمل منْ أجل توفير حَصَانَة فكْرية للشَّباب العربي، وصناعةُ قياداتٍ عربية شابة تُرَسِّخُ التَّسامُحَ فكْراً وقيَماً وسُلُوكاً، فضلاً عَنْ تَكْريم رُموز التَّسامُح في الفكْر الإنْساني والإبداع الأدبي والفنون الجمالية.

الإخوة والأخوات،،،

إنَّ مُكافَحَةَ العُنفَ والتَّطرُّفَ والإرْهاب، تعتمدُ بصورة أساسية على تنمية الثَّقافة والفكْر والوعي، ودَعْم الحوار بينَ الجنسيات والأدْيان والثَّقافات، وإعداد التَّشريعات والقوانين القادرة على تجريم الأفكار الدَّاعية إلى التَّمييز والكراهية والتَّطرُّف والعُنصرية، والحد منْ انْتشارها، وتجْفيف مَنابعَها، والتَّصدي للمنظمات والجهات التي تُوَلِّدُها، فنحنُ بحاجة مُلحة اليوم؛ كما قال صاحبُ السُّمو الشيخ محمد بن راشد آل مكتوم – نائبَ رئيس الدولة، رئيسَ مجلس الوزراء، حاكمَ دُبي (رعاهُ الله) - إلى إعادة إعمار فكْريٍّ يُرَسِّخُ قيَمَ التَّسامُح والتَّعدُّدية والقبول بالآخر فكْرياً وثقافياً وطائفياً ودينياً.

ختاماً، أَشْكُرُ مرةً أُخْرى المُنظمينَ والقائمينَ على هذه النَّدوة، والشكرُ موصولٌ للسَّادة المشاركين، مَعَ أصدقَ تمنياتي للجميع بكُلِّ التَّوفيق والنَّجاح.

هذا وقد تناولت الندوة ستة أوراق هي المنهج الاستدلالي للجماعات المتطرفة من الأصول الشرعية – القرآن الكريم قدمها الدكتور عبد الحميد عشاق ، و المنهج الاستدلالي للجماعات المتطرفة من السنة النبوية الدكتور حمدي محمد مراد ، و دور الأسرة في مكافحة الإرهاب الدكتورة عواطف النبوي و" والإرهاب الإلكتروني لمفهومه وأنواعه وسبل مكافحته " الدكتور محمد بشار عرفات وهؤلاء الاربعة من العلماء ضيوف صاحب السمو رئيس الدولة .

و " دراسة تطبيقية في بيان كيفية دخول الإرهاب في وسائل التقنية الحديثة " ألقاها الدكتور مقصود كروز ، رئيس مركز هداية في أبوظبي ، ثم الورقة السادسة جهود دولة الإمارات في مكافحة التطرف ألقاها سماحة عمر حبتور الدرعي مدير المركز الرسمي للإفتاء في الدولة .

ثم خلصت الندوة إلى التوصيات التالية :

- المنهجية الأصولية عند العلماء الراسخين منهجية دقيقة منضبطة تقوم على معادلة مركبة ثلاثية الأبعاد وهي: الدليل الجزئي والدليل الكلي، ومراعاة السياق، فالشريعة تؤخذ كالصورة الواحدة يكمل بعضها بعضا.

- من أهم خصائص المنهج الاستدلالي للفكر المتطرف: هدم النسق الفقهي الكلي الذي يوازن بين ثلاثة أصول: الشريعة نصوصا ومقاصد، ومنظومة المصالح والمفاسد، ومراعاة موازين الزمان والمكان.

- آفة الاستدلال الفاسد الذي يقوم عليه الفكر الإرهابي: القفز على جملة من القواعد المعتبرة عند التعامل مع النصوص الشرعية كقاعدة الجمع، والنسخ والسياق وتحقيق المناط واعتبار المآل والنظر الكلي .

- أهمية العناية برصد وتتبع الاستدلالات الفاسدة بنصوص القرآن والسنة، وتفنيد شبهها وأحكامها بالحجة والبرهان .

- الاعتداء على الآمنين والمستضعفين وغير المحاربين، وعلى الأرواح والأموال ودور العبادة ومقدرات وممتلكات الوطن، سواء مارسه أفراد أم جماعات أم دول فهو الترويع الذي حرمه الإسلام وغلظ عقوبته بحد الحرابة .

- أهمية التحفيز على التواصل والحوار الأسري، الذي يكسب الأبناء مبادئ الحقائق الصحيحة، والبعد عن الانحرافات الفكرية والسلوكية .

- التوعية من خطورة الإرهاب الالكتروني وأنه الداء المحدق بالأفراد والمجتمعات في السياق العولمي المعاصر.

- تكثيف البرامج التوعوية التي تعنى بتدريب الائمة والدعاة على التأقلم مع المتغيرات الدولية والبرامج الوطنية التي تعزز لديهم مكافحة أهل التطرف والإرهاب.

- لم تفرق دولة الإمارات العربية المتحدة في مواجهتها لظاهرة الإرهاب سواء كان على مستوى الأفراد أو الجماعات، أو كان على مستوى الأفكار أو الممارسات، فالإرهاب نسق كلي لا يتجزأ.

- مواجهة الإمارات للإرهاب هي مواجهة استراتيجية ثابتة لا آنية ولا لحظية، جاءت من أجل استئصاله من جذوره، وحماية الأجيال من أخطاره.

- التنويه بجهود دولة الإمارات العربية المتحدة في مواجهة الإرهاب على مستويات عدة، كالمواجهة الفكرية والتثقيفية والإعلامية والتعليمية والتنموية .

- التوصية برسم سياسة استراتيجية تعمل على التوعية الشاملة الدائمة، والبرامجية المستمرة بتثقيف كل أطياف المجتمع بحيث تتحمل لواءه الدولة في بناء استراتيجية الأمن المجتمعي .

مجلس سلطان أبو ليلة الرمضاني

عابدين العوضي: مركز لغسل الكلى مجانا في دبي وسداد ديون المواطنين المسجونين قبل عيد الفطر

•• رأس الخيمة -الفجر

نظم فرع جمعية بيت الخير في رأس الخيمة مساء أمس الأول في مجلس رجل الأعمال سلطان بوليلة مجلسا رمضانيا بعنوان « بيت الخير في عام الخير « سلط الضوء على دور الجمعية في رفد العملي الخير داخل الدولة ومساعدة الحالات المعوزة .

وأعلن عابدين طاهر العوضي مدير عام جمعية بيت الخير خلال المجلس عن اتفاق 4 جمعيات ومؤسسات خيرية في دبي بالتعاون مع هيئة الصحة في دبي على إنشاء مركز خيري لغسيل الكلى لمساعدة أصحاب الحالات المرضية بتكلفة إجمالية تصل إلى 40 مليون درهم .

وأضاف خلال المجلس الذي حضره سالم النار الشحي عضو المجلس الوطني ، وسعيد المزروعي ونائب مدير عام الجمعية ، والمقدم إبراهيم القرصي مدير مركز الدعم الاجتماعي في شرطة رأس الخيمة ، وحليمة الظنحاني مديرة إدارة أفرع بيت الخير وشمسة حضوب مديرة فرع بيت الخير في رأس الخيمة ونهلة الأحمد مديرة شؤون مراكز هيئة آل مكتوم الخيرية أن الإنفاق المحلي لبيت الخير المحلي في السنوات الخمس الماضية بلغ مليار و200 مليون درهم .

من جانبه تحدث نائب مدير عام جمعية بيت الخير عن أهمية الشراكة القائمة بين الجمعية وغيرها من المؤسسات العاملة في المجال الخيري والانساني وارتباطها إلكترونيا مع أربعة أفرع خارجية تابعة لها و4 مراكز تابعة لهيئة آل مكتوم الخيرية .

وأكد أن اكتمال الربط الإلكتروني بين جميع هيئات وجمعيات العمل الخيري في الدولة سيسهم في ضمان عدم ازدواجية المساعدة المقدمة لذات الحالة وبالتالي الوصول لأكبر عدد ممكن من الأسر المعوزة والمحتاجة .

ولفت سالم النار الشحي إلى دور مؤسس الاتحاد الشيخ زايد بن سلطان آل نهيان طيب الله ثراه في تأسيس ودعم العمل الخيري في الدولة ووضع النهج الذي تسير عليه قيادتنا الرشيدة ما جعل دولة الإمارات في مقدمة دول العالم في دعم وتنفيذ المبادرات الإنسانية والخيرية على الصعيد العالمي.

ودعا مؤسسات العمل الخيري والإنساني إلى مساعدة المستفيدين من المساعدات المحلية من القادرين على العمل في توفير فرص عمل مناسبة لهم لتحقيق الاكتفاء الذاتي لهم ، مشيرا إلى أهمية إجراء إعادة تقييم دوري للحالات المستحقة لضمان وصولها لمستحقيها الفعليين.

وأشار المقدم القرصي إلى دور الجمعيات والهيئات الخيرية والإنسانية في دعم نزلاء المؤسسات الإصلاحية والعقابية وتوفير تذاكر سفر للمبعدين منهم وسداد مديونيات بعض المتعثرين من أصحاب القضايا المالية ، مشيرا إلى دور شرطة رأس الخيمة في مكافحة ظاهرة التسول والحد منها من خلال الإجراءات المشددة التي تتخذها بحق المتسولين.

10 فوائد صحية للصيام

يجهل العديد من الأشخاص الفوائد الصحية المذهلة للصيام. فالصيام ممارسة صحية فعّالة، إن تم تطبيقها بالشكل الصحيح. فيساعد على التخلص من السموم خارج الجسم، ويقلل من نسبة السكريات في الدم، كما يعمل على خفض تخزين الدهون. وبالإضافة إلى ذلك، فيعزز الصيام العادات الغذائية الصحية، . وإليك أهم ١٠ فوائد صحية يمكنك الاستفادة منها أثناء الصيام.

١- الصيام يعزز إزالة السموم: فالأطعمة المصنعة مسبقا تحتوي على العديد من المواد الحافظة والإضافات. تلك الإضافات تتحول إلى سموم داخل الجسم. العديد من تلك السموم يتم تخزينها داخل دهون الجسم، وأثناء الصيام يتم حرق تلك الدهون، خاصة عند الصيام لمدة أطول. فيساعد ذلك على التخلص من السموم من خلال الكبد والكلى وباقي أعضاء الجسم المسؤولة عن التخلص من السموم.

٢- الصيام يعمل على راحة الجهاز الهضمي: أثناء الصيام، يحظى الجهاز الهضمي بفترة من الراحة. فتستمر الوظائف الفسيولوجية الطبيعية وخاصة إفراز العصارات الهضمية، لكن مع معدل أقل. وتلك الممارسات تساعد على الحفاظ على توازن سوائل الجسم. هضم الطعام يحدث أيضا بمعدلات ثابتة، مما يعمل على إنتاج الطاقة بمعدلات تدريجية. ومع ذلك، فالصيام لا يمنع إفراز الأحماض المعدية، لذلك، ينصح المرضى الذين يعانون من قرحة المعدة بالحذر عند الصيام.

٣- الصيام يساعد على علاج الالتهابات: بعض الدراسات قد أكدت أن الصيام يساعد على شفاء بعض الأمراض من الالتهابات والحساسية كالتهاب المفاصل، والصدفية.

٤- الصيام يساعد على خفض مستويات السكر في الدم: حيث يعمل الصيام على زيادة تكسر الجلوكوز وإنتاج الطاقة للجسم، مما يعمل على خفض إنتاج الإنسولين. وهذا يساعد على راحة البنكرياس، كما يساعد على زيادة إنتاج الجليكوجين لتسهيل عملية تكسر الجلوكوز. وبهذا يساعد الصيام على خفض مستويات السكر في الدم.

٥- الصيام يساعد على زيادة حرق الدهون: حيث تكون الاستجابة الأولى للجسم أثناء الصيام هي تكسر الجلوكوز. مما يسهل تكسر الدهون لإنتاج الطاقة اللازمة للجسم، وخاصة الدهون المخزنة في الكليتين والعضلات.

٦- الصيام مفيد لمرضى ارتفاع ضغط الدم: الصيام هو أحد العلاجات الطبيعية لخفض مستويات ضغط الدم، حيث يساعد على خفض مخاطر الإصابة بتصلب الشرايين. في أثناء الصيام يتم حرق الدهون وتكسير الجلوكوز لإنتاج الطاقة اللازمة للجسم. كما تنخفض معدلات التمثيل الغذائي، تنخفض معدلات الهرمونات كالأدرينالين، مما يساعد على خفض مستويات ضغط الدم.

٧- الصيام يحفز خسارة الوزن: الصيام يحفز خسارة الوزن بسرعة. حيث يعمل الصيام على منع تخزين الدهون في الجسم.

٨- الصيام يعزز العادات الغذائية الصحية: فقد لوحظ أن الصيام يساعد على خفض الشهية تجاه تناول الأطعمة الجاهزة. فبدلا من ذلك، يحفز الصيام الرغبة في تناول الأطعمة الصحية، وخاصة الماء والفواكه.

٩- الصيام يعزز الجهاز المناعي

فعند اتباع نظام غذائي متوازن بين فترات الصيام، فيساعد ذلك على تعزيز الجهاز المناعي، إزالة سموم الجسم وخفض تخزين الدهون. وعند تناول الفواكه للإفطار، فهذا يساعد على تعزيز المحتوى الغذائي للجسم من الفيتامينات والمعادن. أيضا فيتامين A وE هي عناصر ممتازة لمضادات الأكسدة، وهي تساعد على تقوية جهاز المناعة أيضا.

١٠- الصيام يساعد على التغلب على مشكلات الإدمان:

فقد أكد بعض الباحثين أن الصيام يساعد على التغلب على مشكلات الإدمان للنيكوتين والكافيين وغيرها. وعلى الرغم من وجود بعض الأنظمة العلاجية التي تساعد على علاج حالات الإدمان، إلا أن الصيام له دور فعال في مثل تلك الحالات.

محاسن الأخلاق

إكرام الضيف

إن إكرام الضيف من مكارم الأخلاق، وجميل الخصال التي تحلَّى بها الأنبياء، وحثَّ عليها المرسلون،واتصف بها الأجواد كرام النفوس، فمَنْ عُرفَ بالضيافة عُرف بشرف المنزلة، وعُلُوّ المكانة، وانقادَ له قومُه، فما سَاد أحد في الجاهلية ولا في الإسلام، إلا كان من كمال سُؤدده إطعام الطعام، وإكرام الضيَّف، كما قال ابن حبَّان يرحمه الله:

"والعرب لم تكن تعدُّ الجودَ إلا قِرَى الضَّيف، وإطعام الطعام، ولا تعدُّ السَّخيَّ من لم يكن فيه ذلك".

وقد حثَّنا نبينا محمد صلى الله عليه وسلم على إكرام الضيف؛ فعن أبي هريرة رضي الله عنه قال: قال رسول الله صلى الله عليه وسلم: "من كان يؤمنُ بالله واليوم الآخر فليُكرم ضيفَه" (رواه البخاري ومسلم).

وعن أبي شُرَيح خُويْلد بن عمرو رضي الله عنه قال: أبصرت عيناي رسول الله صلى الله عليه وسلم وسمعتْهُ أذناي حين تكلم به، قال: "من كان يؤمن بالله واليوم الآخر فليكرم ضيفَهُ جائزتَهُ"، قالوا: وما جائزتُه؟ قال: "يومٌ وليلةٌ، والضيافة ثلاثة أيام، وما كان بعد ذلك فهو صدَقةٌ عليه" (رواه البخاري ومسلم).

وفي رواية أخرى عنه أيضًا عن النبي صلى الله عليه وسلم قال: "الضيافةُ ثلاثة أيام، وجائزتُه يوم وليلة، ولا يحل لرجل مسلم أن يقيم عند أخيه حتى يُؤثمه" قالوا: يا رسول الله وكيف يؤثمُهُ؟ قال: "يقيم عنده ولا شيء له يقْريه به" (رواه مسلم).

وقال النبيَ صلى الله عليه وسلم لعبد الله بن عمرو رضي الله عنهما: "إن لزَوْرِك عليك حقًّا" (رواه البخاري ومسلم).

ويقر النبي صلى الله عليه وسلم سلمان الفارسي على قوله لأبي الدرداء: "إن لضيفك عليك حقًّا" (رواه الترمذي).

وعن ابن عباس رضي الله عنهما قال: خطب رسول الله صلى الله عليه وسلم يوم تبوك فقال: "ما من الناس مثل رجل آخذ بعنان فرسه، فيجاهد في سبيل الله، ويجتنب شرور الناس، ومثل رجل في غنمه يقري ضيفَهُ ويؤدِّي حقَّهُ" (رواه أحمد في مسنده بإسناد صحيح).

وعن أبي هريرة رضي الله عنه قال: جاء رجل إلى رسول الله صلى الله عليه وسلم فقال: إني مجهودٌ (المجهود من أصابه الجهد والمشقة والحاجة والجوع). فأرسل إلى بعض نسائه فقالت: والذي بعثك بالحق ما عندي إلا ماءٌ. ثم أرسل إلى أخرى فقالت مثل ذلك، حتى قلن كلهنَّ مثل ذلك: لا والذي بعثك بالحق. فقال: "من يُضيف هذا الليلة رَحمه الله" فقام رجل من الأنصار فقال: أنا يا رسول الله. فانطلق به إلى رحْله فقال لامرأته: هل عندك شيءٌ؟ قالت: لا إلا قُوتُ صَبْياني. قال: فعلليهم بشيء، فإذا دخل ضيفنا فاطفئي السراج، وأريه أنا نأكل، فإذا أهوى ليأكل فقومي إلى السِّراج حتى تُطفئيه. قال: فقعدوا وأكل الضيف فلما أصبح غدا على النبي صلى الله عليه وسلم فقال: "قد عجب الله من صنيعكما بضيفكما الليلة" (رواه البخاري ومسلم).

فانظر إلى هذا الكرم كيف رفع منزلة أهل هذا البيت حتى أخبر الله نبيه خبرهم وعجب من صنيعهم!!.

قال الشاعر:

أولئك قومٌ إن بنوا أحسنوا البنَا
وإن عاهدوا أوفوا وإن عقدوا شدُّوا
وإن كانت النعماءُ فيهم جزَوا بها
وإن أنعموا لا كدَّروها ولا كدُّوا

وعلى المضيف عدم احتقار القليل، بل يجود بالموجود ولو بشق تمرة، وقد نهى رسول الله صلى الله عليه وسلم عن احتقار القليل.

عن أبي هريرة رضي الله عنه قال: كان النبي صلى الله عليه وسلم يقول: "يا نساء المسلمات، لا تحقرنَ جارةٌ لجارتها ولو فرْسنَ شاة".

وعنه أيضًا قَال: "خيرُ الناس للمساكين جعفر بن أبي طالب ينقلب، فيطعمنا ما كان في بيته، حتى إن كان ليخرج العُكَّة (وعاء من جلد يوضع فيه السمن والعسل)، ليس فيها شيءٌ فنشُقُّها، فنلعق ما فيها".

قال ابن حبان يرحمه الله: "يجب على العاقل ابتغاء الأضياف، وبذل الكسَر؛ لأنَّ نعمة الله إذا لم تُصَن بالقيام في حقوقها، ترجع من حيثُ بدأتْ، ثم لا ينفع من زالت عنه التَّلهُّف عليها، ولا الإفكار في الظَّفر بها، وإذا رأى حقَّ الله فيها، استجلب النماء والزيادة، واستأخر الأجر في القيامة، واستصغر إطعام الطعام.

وعنصر قِرَى الضيف هو ترك استحقار القليل، وتقديم ما حضر للأضياف؛ لأن من حقر منع من إكرام الضيف بما قدر عليه، وترك الادخار عنه، وقد سئل الأوزاعيُّ – رحمه الله – ما إكرامُ الضيف؟ قال: طلاقةُ الوَجْه، وطيبُ الكلام".

فانظر – أخي الحبيب – إلى فقه هذا الإمام الذي جعل إكرام الضيف في طلاقة الوجه، وطيب الكلام، وقارن ذلك بحال أهل زمانك، فالضيافة عند أكثرهم هي بتكثير الطعام، حتى إنك تجد كثيرًا من الناس من يمتنع عن القِرَى لعدم وجود اللحم في حال وجود الضيف، والقاصدَ لوجه الله يجود بالموجود، ولا يتكلف التكلف الذي هو فوق الطاقة، وأما ما دون ذلك فلا بأس به، بل هو محمودٌ لقول الله سبحانه وتعالى – في شأن إبراهيم خليله لما أتاه الأضياف – (فَرَاغَ إِلَى أَهْلِهِ فَجَاءَ بِعِجْلٍ سَمِينٍ) (الذرايات:٢٦). وقال تعالى: (فَمَا لَبِثَ أَنْ جَاءَ بِعِجْلٍ حَنِيذٍ) (هود:٦٩).

وعَن أبي هريرة رضي الله عنه قال: خرج رسول الله صلى الله عليه وسلم ذات يوم أو ليلة فإذا هو بأبي بكر وعمر فقال: "ما أخرجكما من بيوتكما هذه الساعة؟" قالا: الجوع يا رسول الله. قال: "وأنا والذي نفسي بيده لأخرجني الذي أخرجكما، قوموا"، فقاموا معه، فأتى رجلاً من الأنصار، فإذا هو ليس في بيته، فلما رأتهُ المرأة قالت: مرحبًا وأهلاً وسهلاً، فقال رسول الله صلى الله عليه وسلم: "أين فلان؟" قالت: ذهب يستعذب لنا من الماء. إذ جاء الأنصاري فنظر إلى رسول الله صلى الله عليه وسلم وصاحبيه، ثم قال: الحمدُ لله، ما أحدٌ اليوم أكرَمَ أضيافًا مني. قال: فانطلق فجاءهم بعذق فيه بُسر وتمر ورطب، فقال: كلوا من هذه، وأخذ المُدية، فقال له رسول الله صلى الله عليه وسلم: "إياك والحَلُوب"، فذبح لهم، فأكلوا من الشاة ومن ذلك العذق وشربوا.

ومن تمام الضيافة أن تفرح بمقدم ضيفك، وتظهر له البشر، وأن تلاطفَهُ بحسن الحديث، وتشكرَه على تفضله ومجيئه، وتقوم بخدمته، وتظهر له الغنى وبشاشةَ الوجه؛ فقد قيل: البشاشة في الوجه خير من القرى، وقد نظم بعضهم هذا الكلام بأبيات فقال:

إذا المرءُ وافى منزلاً منك قاصدًا
قراكَ وأرمَتْهُ لديك المسالكُ
فكن باسمًا في وجهه مُتهللاً
وقل مرحبًا أهلاً ويومٌ مباركُ
وقدم له ما تستطيع من القرَى
عجولاً ولا تبخل بما هو هالكُ
فقد قيل ببيتِ سالف مُتقدّم
تداولَهُ زيدٌ وعَمرو ومالكُ
بشاشةُ وجْه المرء خيرٌ من القرَى
فكيفَ بمن يأتي و هو ضَاحكُ

وقال آخر:

الله يعلم أنه ما سرني
شيء كطارقة الضيوف النزل
مازلت بالترحيب حتى خلتني
ضيفًا لهم والضيف رب المنزل

أخذها من قول بعضهم:

يا ضيفنا لو زرتنا لوجدتنا
نحن الضيوف وأنت رب المنزل

وقال سيف الدولة ابن حمدان:

منزلنا حب لمن زاره
نحن سواء فيه و الطارق
وكل ما فيه حلال له
إلا الذي حرمه الخالق

قال ابن حبان يرحمه الله: "ومن إكرام الضيف طيبُ الكلام، وطلاقة الوجه، والخدمةُ بالنفس فإنه لا يَذلُّ من خدَم أضيافه، كما لا يعِزُّ من استخدمهم، أو طلَب لقرَاه أجرًا".

وكرام الناس وسادتهم يقضون هذا الحق، فيقبلون على ضيوفهم، ويرفعون من قدرهم، ويُعلون من منزلتهم، والتقربُ تجمُّلُ الحديث، والبسطُ، والتأنيسُ، والتلقّي بالبشر من حقوق القِرَى ، ومن تمام الإكرام.

وقالوا: "من تمام الضيافة الطلاقة عند أوَّلِ وهْلَة، وإطالةُ الحديث عند المأكلة".

وقال حاتم الطائي:

سَلِي الجائعَ الغَرْشان يا أُمَّ مُنذرِ
إذا ما أتاني بَين ناري ومجْزري
هل أبسطُ له وجْهي إنه أولُ القرَى
وأبذل معروفي له دُونَ مُنْكَري

وقال آخر:

وإني لطلق الوجه للمبتغي القرَى
وإن فنائي لَلقرى لَرَحيبُ
أضاحك ضَيفي قبل إنزال رَحْله
فيخصبُ عندي والمَكانُ جديبُ
وما الخَصْبُ للأضياف أن يكثر القرَى
ولكنَّما وجْهُ الكَريم خصيبُ

وإذا كان معك أكثر من ضيف، فأقبل على كُلٍّ واحد منهم بوجهك، ولا تخصَّ أحدًا دون الآخر بحديثك، أوَّ شيء من ضيافتك، وحاول أن تلتمس رضى كل واحد منهم، فقد كان رسول الله صلى الله عليه وسلم أكرم الناس لضيوفه، فقد كان يعطي كل واحد من ضيوفه نصيبَهُ، ولا يحسبُ ضيفُهُ أن أحدًا أكرمُ عليه منه.

قال الشاعر:

أتاك رسول المكْرُمات مسلمًا
يريد رسول الله أعظمَ مُتَّقي
فأقبل يسعى في البساط فما دَرَى
إلى البحر يسعى أم إلى الشمس يَرتقي

واعلم – أخي في الله – أن العبوس وإبداء الضيق، وكثرةَ الدخول والخروج لغير حاجة، ونهر الأطفال أو الخادم بحضرة الضيوف – دليل الشُّحِّ، وأمارةُ البخل، والموتُ خيرٌ من إجابة دعوة بخيل، كما قيل:

وللموتُ خيرٌ من زيارة باخل
يلاحظُ أطرافَ الأكيلِ على عَمدِ

رزقنا الله وإياكم نفوسا كريمة سخية ، ووجوها باسمة ندية ، وصلى الله وسلم وبارك على سيد الأجواد سيدنا محمد وآله وصحبه وسلم.

من حُسن إسلام المرء تركه ما لا يعنيه

عن أبي هريرة رضي الله عنه قال :
قال رسول الله صلى الله عليه وسلم :
(من حسن إسلام المرء تركه ما لا يعنيه)
حديث حسن رواه الترمذي وغيره .

أرشدنا النبي صلى الله عليه وسلم في هذا الحديث ، إلى الطريق الذي يبلغ به العبد كمال دينه ، وحسن إسلامه ، وصلاح عمله ، فبيّن أن مما يزيد إسلام المرء حسنا ، أن يدع ما لا يعنيه ولا يفيده في أمر دنياه وآخرته .

وفي قوله صلى الله عليه وسلم : (من حسن إسلام المرء ، تركه ما لا يعنيه) توجيه للأمة بالاشتغال بما ينفعها ، ويقرّبها من ربّها ، كما جاء في الحديث الذي رواه الإمام مسلم عن أبي هريرة رضي الله عنه أن النبي صلى الله عليه وسلم قال : (احرص على ما ينفعك) فأرشد صلى الله عليه وسلم إلى اغتنام الأوقات بالخيرات ، فإن الدنيا مزرعة للآخرة ، وعمر الدنيا قصير ، فهو كظل شجرة ، يوشك أن يذهب سريعا ، لذا فالإنسان العاقل الذي جعل الآخرة همّه، والجنة مأربه ، يغتنم أوقاته كلها ، وقد أحسن الشاعر إذ قال :

اغتنم ركعتين في ظلمة الليـ ـل إذا كنت فارغا مستريحا
وإذا ما هممت بالخوض في الـ باطل فاجعل مكانه تسبيحا

إن اهتمام المرء وانشغاله بما يعنيه فيه فوائد عظيمة ، فالنفس إن لم تشغلها بالطاعة شغلتك بالمعصية ، فمن اشتغل بالناس نسي أمر نفسه ، وأوشك اشتغاله بالناس أن يوقعه في أعراضهم بالقيل والقال ، كما أن انشغال المرء بنفسه وبما يعينه فيه حفظ للوقت ، ومسارعة في الخير ، فضلا عما يورثه ذلك على مستوى المجتمع من حفظ الثروات ، وتنمية المكتسبات، وإشاعة روح الجدية والعمل ، والإخاء والتعاون .

والتَرك المقصود في هذا الحديث يشمل أمورا كثيرة ، منها ترك فضول النظر ، لما في التطلع إلى متاع الدنيا من إفساد للقلب ، وإشغال للبال ، يقول الشيخ عبدالرحمن السعدي رحمه الله في تفسير قوله تعالى : (ولا تمدن عينيك إلى ما متعنا به أزواجا منهم زهرة الحياة الدنيا لنفتنهم فيه) (طه : ١٣١) : " أي: لا تمد عينيك معجبا، ولا تكرر النظر مستحسنا إلى أحوال الدنيا والممتعين بها، من المآكل والمشارب اللذيذة، والملابس الفاخرة، والبيوت المزخرفة، والنساء المجملة، فإن ذلك كله زهرة الحياة الدنيا، تبتهج بها نفوس المغترين، وتأخذ إعجابا بأبصار المعرضين، ويتمتع بها - بقطع النظر عن الآخرة - القوم الظالمون، ثم تذهب سريعا، وتمضي جميعا، وتقتل محبيها وعشاقها، فيندمون حيث لا تنفع الندامة " .

ومن الأمور التي يشملها الترك في الحديث : ترك فضول الكلام ، ولغو الحديث ؛ لأنه يتعلق بجارحة خطيرة ، ألا وهي جارحة اللسان ، يشهد لما قلناه ما جاء في الرواية الأخرى لهذا الحديث : (إن من حسن إسلام المرء قلة الكلام فيما لا يعنيه) رواه أحمد .

وقد امتدح الله عباده المؤمنين بقوله : (والذين هم عن اللغو معرضون) (المؤمنون : ٣) ، فمن صان لسانه عن فضول القول ، سَلِمَ من انزلاقه فيما لا يحبه الله ويرضاه ، وحمى منطقه من الغيبة والنميمة ، ولذلك حث الشرع في مواطن كثيرة على لزوم الصمت إلا بما فيه ذكر الله تعالى ، والأمر بالمعروف ، والنهي عن المنكر ، قال الله عز وجل : (لا خير في كثير من نجواهم إلا من أمر بصدقة أو معروف أو إصلاح بين الناس) (النساء : ١١٤) .

وينبغي أن يُعلم أن الضابط الصحيح لترك ما لا يعني هو الشرع ، لا مجر د الهوى والرأي ، لذلك جعله النبي صلى الله عليه وسلم أمارة على حسن إسلام المرء ، فإن البعض يدع أمورا قد دلّت عليها الشريعة ، بدعوى أنها تدخّل في شؤون الآخرين ، فيعرض عن إسداء النصيحة للآخرين ، ويترك ما أمره الله به من الأمر بالمعروف ، والنهي عن المنكر ، بحجة احترام الخصوصيات ، وكل هذا مجانبة للشرع ، وبعد عن هدى النبوة ؛ فإنه صلى الله عليه وسلم كان تاركا لما لا يعنيه ، ومع ذلك كان ناصحا مرشدا ، آمرا بالمعروف ، ناهيا عن المنكر ، عاملا بأمر الله في حلّه وترحاله .

وخلاصة القول : إن في الحديث إرشاداً لما فيه حفظ وقت الإنسان من الضياع ، ودينه من الصوارف التي تصرفه عن المسارعة في الخيرات ، والتزود من الصالحات ، مما يعين العبد على تزكية النفس ، وتربيتها على معاني الجد في العمل ، نسأل الله تعالى أن يعيننا على حسن استغلال الأوقات ، وأن يجنبنا فضول الملذات ، إنه جواد كريم .

همسات رمضانية

وقفة محاسبة

بالأمس استبشرنا بهلال شهر رمضان واليوم ودعنا ثلث الشهر، عشرة أيام مرت كطرفة عين وستمر بقية الأيام وربما بسرعة أكبر ونفاجأ بأن الشهر الكريم قد ودع ولن يعود إلا بعد عام وقد ندركه عندما يعود وقد لا ندركه فربما يكون هذا العام آخر عهدنا برمضان والأعمار بيد الله.

أفليس من المناسب أن نقف مع أنفسنا في لحظة صدق ونفكر ماذا قدمنا من أعمال فيما مضى من أيام، كم قرأنا من القرآن حتى الآن؟ كيف كانت محافظتنا على صلاة الجماعة؟ كيف كانت محافظتنا على صلاة التراويح؟ بر الوالدين؟ صلة الرحم؟ الصدقة؟ غض البصر؟ حفظ السمع؟ إفطار صائم؟ مساعدة المحتاجين؟ الدعاء للمجاهدين؟ ..الخ من أعمال البر والخير التي تضاعف أجورها في رمضان؟ فمن وجد في نفسه خيراً فليحمد الله وليستزيد ، ومن وجد غير ذلك فليتدارك نفسه وليلحق بالركب فما زال في الزمن بقية والفرصة قائمة فليشمر وليعزم وليتقوى بالصبر والاحتساب حتى لا يندم إذا ما رحل رمضان وهو مازال مقيم على الكسل والتقصير.

نسأل الله العظيم رب العرش الكريم أن يمد في أعمارنا في طاعته وأن يبارك في أوقاتنا وأن يوفقنا إلى ما يحبه ويرضاه وأن يجعل عملنا في رضاه إنه ولي ذلك والقادر عليه .

دعاء رمضان

اللّهم أصلح لي ديني الذي هو عِصمة أمري، وأصلح لي دنياي التي فيها مَعاشي، وأصلح لي آخرتي التي فيها مَعادي، واجعل الحياة زيادة لي في كل خير، واجعل الموت راحة لي من كل شر

اللّهم ألهمني رُشدي، وأعذني من شَرّ نفسي

هدي القرآن

سورة الكهف

(وَاضْرِبْ لَهُمْ مَثَلًا رَجُلَيْنِ جَعَلْنَا لِأَحَدِهِمَا جَنَّتَيْنِ مِنْ أَعْنَابٍ وَحَفَفْنَاهُمَا بِنَخْلٍ وَجَعَلْنَا بَيْنَهُمَا زَرْعًا (32) كِلْتَا الْجَنَّتَيْنِ آتَتْ أُكُلَهَا وَلَمْ تَظْلِمْ مِنْهُ شَيْئًا وَفَجَّرْنَا خِلَالَهُمَا نَهَرًا (33) وَكَانَ لَهُ ثَمَرٌ فَقَالَ لِصَاحِبِهِ وَهُوَ يُحَاوِرُهُ أَنَا أَكْثَرُ مِنْكَ مَالًا وَأَعَزُّ نَفَرًا (34) وَدَخَلَ جَنَّتَهُ وَهُوَ ظَالِمٌ لِنَفْسِهِ قَالَ مَا أَظُنُّ أَنْ تَبِيدَ هَذِهِ أَبَدًا (35) وَمَا أَظُنُّ السَّاعَةَ قَائِمَةً وَلَئِنْ رُدِدْتُ إِلَى رَبِّي لَأَجِدَنَّ خَيْرًا مِنْهَا مُنْقَلَبًا (36)) .

ما زال الكلام موصولاً بإلقوم الذين أرادوا أن يصرفوا رسول الله صَلَّى الله عَلَيْهِ وَسَلَّمَ عن الذين يدعُونَ ربهم بالغداة والعشي يريدون وجهه، وبذلك انقسم الناس إلى قسميْن: قسم مُتكبّر حريص على جاهه وسلطانه، وقسم ضعيف مستكين لا جاهَ له ولا سلطان، لكن الحق سبحانه يريد استطراق آياته استطراقاً يشمل الجميع، ويُسوّي بينهم.

لذلك؛ أراد الحق سبحانه وتعالى أن يضرب لنا مَثلاً موجوداً في الحياة، ففي الناس الكافر الغني والمؤمن الفقير، وعليك أنْ تتأمل موقف كل منهما.

قوله تعالى: (واضرب لهُمْ مَّثَلاً رَّجُلَيْنِ. .) (الكهف: ٣٢) قلنا: إن الضرب معناه أن تلمسَ شيئاً بشيء أقوى منه بقوة تؤلمه، ولا بُدّ أن يكون الضارب أقوى من المضروب، إلا فلو ضربتَ بيدك شيئاً أقوى منك فقد ضربتَ نفسك، ومن ذلك قول الشاعر:

وَيَا ضَارِباً بِعَصَاهُ الحَجَر ... ضربْتَ العَصَا أمْ ضربْتَ الحجَرَ؟

وضَرْب المثل يكون لإثارة الانتباه والإحساس، فيُخرجك من حالة إلى أخرى، كذلك المَثَل: الشيء الغامض الذي لا تفهمه ولا تعيه، فيضرب الحق سبحانه له مثلاً يُوضّحه ويُنبّهك إليه؛ لذلك قال: (واضرب لهُمْ مَّثَلاً. .) (الكهف: ٣٢) وسبق أن أوضحنا أن الأمثال كلام من كلام العرب، يردُ في معنى من المعاني، ثم يشيع على الألسنة، فيصير مثلاً سائراً، كما نقول: جود حاتم، وتقابل أي جَوَاد فتناديه: يا حاتم، فلما اشتهر حاتم بالجود أطلقتْ عليه هذه الصفة. وعمرو بن معد اشتُهر بالشجَاعة والإقدام، وإياس اشتُهر بالذكاء، وأحنف بن قيس اشتهر بالحلم.

إذن: فالمثل يأتي ليُنَبّه الناس، وليُوضّح القضية غير المفهومة، والحق تبارك وتعالى قال: (إنَّ الله لاَ يَسْتَحْيِ أن يَضْرِبَ مَثَلاً مَّا بَعُوضَةً فَمَا فَوْقَهَا. .) (البقرة: ٢٦)

وهنا يقول الحق سبحانه: اضرب لهم يا محمد مثلاً للكافر إذا استغنى، والفقير إذا رَضى بالإيمان.

وقوله: (رَّجُلَيْنِ. .) (الكهف: ٣٢) أي: هما مَحَلُّ المثل: (جَعَلْنَا لأَحَدِهِمَا جَنَّتَيْنِ مِنْ أَعْنَابٍ وَحَفَفْنَاهُمَا بِنَخْلٍ وَجَعَلْنَا بَيْنَهُمَا زَرْعاً) (الكهف: ٣٢) لكن، هل هذا المثل كان موجوداً بالفعل، وكان للرجلين وجود فعليّ في التاريخ؟

نَعم، كانوا واقعاً عند بني إسرائيل وهما براكوس ويهوذا، وكان يهوذا مؤمناً راضياً، وبراكوس كان مستغنياً، وقد ورثا عن أبيهم ثمانية آلاف دينار لكل منهما، أخذ براكوس نصيبه واشترى به أرضاً يزرعها وقصْراً يسكنه وتزوج فأصبح له ولدان وحاشية، أما يهوذا،

فقد رأى أنْ يتصدّق بنصيبه، وأن يشتري به أرضاً في الجنة وقصراً في الجنة وفضّل الحور العين والولدان في جنة عدن على زوجة الدنيا وولدانها وبهجتها.

وهكذا استغنى براكوس بما عنده واغتَرَّ به، كما قال تعالى: (كَلاَّ إِنَّ الإنسان ليطغى أن رَّآهُ استغنى) (العلق: ٦ - ٧)

وأول الخيبة أن تشغلك النعمة عن المنعِم، وتظن أن ما أنت فيه من نعيم ثمرةُ جهدك وعملك، ونتيجة سعْيك ومهارتك، كما قال قارون: (قَالَ إِنَّمَآ أُوتِيتُهُ على عِلْمٍ عندي) (القصص: ٧٨)

فتركهُ الله لعلمه ومهارته، فليحرص على ماله بما لديه من علم وقوة: (فَخَسَفْنَا به وَبِدَارِه الأرض. .) (القصص: ٨١) ولم ينفعه ماله أو عِلْمَهُ.

إذن: هاتان صورتان واقعيتان في المجتمع: كافر يستكبر ويستغني ويستعلي بغناه، ومؤمن قَنُوع بما قسم الله له.

وانظر إلى الهندسة الزراعية في قوله تعالى: (جَعَلْنَا لأَحَدِهِمَا جَنَّتَيْنِ مِنْ أَعْنَابٍ وَحَفَفْنَاهُمَا بِنَخْلٍ وَجَعَلْنَا بَيْنَهُمَا زَرْعاً) (الكهف: ٣٢)

فقد علّمنا الله تعالى أن نجعل حول الحدائق والبساتين سُوراً من النخيل ليكون سياجاً يصدُّ الهواء والعواصف، وذكر سبحانه النخل والعنب وهي من الفاكهة قبل الزرع الذي منه القوت الضروري، كما ذكر من قبل الأساور من ذهب، وهي للزينة قبل الثياب، وهي من الضروريات.

وقوله: (جَنَّتَيْنِ. .) (الكهف: ٣٢) نراها إلى الآن فيمَنْ يريد أن يحافظ على خصوصيات بيته؛ لأن للإنسان مسكناً خاصاً، وله عموميات أحباب، فيجعل لهم مسكناً آخر حتى لا يطّلع أحد على حريمه؛ لذلك يسمونه السلاملك والحرملك.

وكذلك في قوله تبارك وتعالى: (لَقَدْ كَانَ لِسَبَإٍ فِي مَسْكَنِهِمْ آيَةٌ جَنَّتَانِ عَن يَمِينٍ وَشِمَالٍ كُلُواْ مِن رِّزْقِ رَبِّكُمْ وَاشْكُرواْ لَهُ بَلْدَةٌ طَيِّبَةٌ وَرَبٌّ غَفُورٌ) (سبأ: ١٥) .

ثم يقول الحق سبحانه: (كِلْتَا الجنتينءَاتَتْ أُكُلَهَا وَلَمْ تَظْلِم مِّنْهُ شَيْئاً..) .

أي: أعطتْ الثمرة المطلوبة منها، والأُكُل: هو ما يُؤكل، ونعرف أن الزراعات تتلاحق ثمارها فتعطيك شيئاً اليوم، وشيئاً غداً، وشيئاً بعد غد وهكذا.

(وَلَمْ تَظْلِم مِّنْهُ شَيْئاً. .) (الكهف: ٣٣) كلمة (تَظْلِم) تعطينا إشارة إلى عمل الخير في الدنيا، فالأرض وهي جماد لا تظلم، ولا تمنعك حقاً، ولا تهدر لك تعباً، فإنْ أعطيتَها جهدك وعملك جادتْ عليكَ، تبذر فيها كيلة تعطيك إردباً، وتضع فيها البذرة الواحدة فتُغلُّ عليك الآلاف.

إذن: فهي كريمة جوادة شريطة أن تعمل ما عليك من حَرْث وبَذْر ورعاية وسُقْيا، وقد تريحك السماء، فتسقى لَكَ.

لذلك، لما أراد الحق سبحانه أنْ يضرب لنا المثل في مضاعفة الأجر، قال: (مَّثَلُ الذين يُنْفِقُونَ أَمْوَالَهُمْ فِي سَبِيلِ الله كَمَثَلِ حَبَّةٍ أَنبَتَتْ سَبْعَ سَنَابِلَ فِي كُلِّ سُنبُلَةٍ مِّائَةُ حَبَّةٍ) (البقرة: ٢٦١)

فإذا كانتْ الأرض تعطيك بالحبة سبعمائة حبة، فما بالك بخالق الأرض؟ لا شك أن عطاءه سيكون أعظم؛ لذلك قال بعدها: (والله يُضَاعِفُ لِمَن يَشَآءُ والله وَاسِعٌ عَلِيمٌ) (البقرة: ٢٦١)

إذن: فالأرض لا تظلم، ومن عدل الأرض أنْ تعطيك على قَدْر تعبك وكَدّك فيها، والحق سبحانه أيضاً يُقدِّر لكَ هذا التعب، ويشكر لك هذا المجهود، والنبي صَلَّى الله عَلَيْهِ وَسَلَّمَ لما رأى أحد الصحابة وقد تشققت يداه من العمل قال: (هذه يَدٌ يحبها الله ورسوله) .

يحبها الله ورسوله؛ لأنها تعبت وعملت لا على قَدْر حاجتها، بل على أكثرٍ من حاجتها، عملتْ لها وللآخرين، وإلا لو عمل كُلُّ عامل على قَدْر حاجته، فكيف يعيش الذي لا يقدر على العمل؟

إذن: فعلى أصحاب القدرة والطاقة أنْ يعملوا لما يكفيهم، ويكفي العاجزين عن العمل، وهَبْ أنك لن تتصدَّق بشيء للمحتاج، لكنك ستبيع الفائض عنك، وهذا في حد ذاته نوعٌ من التيسير على الناس والتعاون معهم.

وما أشبه الأرض في عطائها وسخائها بالأم التي تُجزل لك العطاء إنْ بررْتَ بها، وكذلك الأرض، بل إن الأم بطبيعتها قد تعطيك دون مقابل وتحنو عليك وإنْ كنت جاحداً، وكذلك الأرض ألاَ تراها تُخرج لك من النبات ما لم تزرعه أو تتعب فيه؟ فكيف إذا أنت أكرمتها بالبر؟ لا شك ستزيد لك العطاء.

والحقيقة أن الأرض ليست أمّنا على وجه التشبيه، بل هي أمّنا على وجه الحقيقة؛ لأننا من ترابها وجزء منها، فالإنسان إذا مرض مثلاً يصير ثقيلاً على كل الناس لا تتحمله وتحنو عليه وتزيل عنه الأذى مثل أمه، وكذلك إن مات وصار جيفة يأنف منه كل أخ محب وكل قريب، في حين تحتضنه الأرض، وتمتص كل ما فيه، وتستره في يوم هو أحوج ما يكون إلى الستر.

ثم يقول تعالى: (وَفَجَّرْنَا خِلالَهُمَا نَهَراً. .) (الكهف: ٣٣) ذلك لأن الماء هو أصْل الزرع، فجعل الله للجنتين ماءً مخصوصاً يخرج منهما ويتفجر من خلالهما لا يأتيهما من الخارج، فيحجبه أحد عنهما.

ثم يقول الحق سبحانه: (وَكَانَ لَهُ ثَمَرٌ فَقَالَ لِصَاحِبِهِ وَهُوَ يُحَاوِرُهُ ...) . أي: لم يقتصر الأمر على أنْ كَانَ له جنتانَ فيهما النخيل والأعناب والزرع الذي يُؤتي أُكُله، بل كان له فوق ذلك ثمر أي: موارد أخرى من ذهب وفضة وأولاد؛ لأن الولد ثمرة أبيه، وسوف يقول لأخيه بعد قليل: أنا أكثر منك مالاً وأعزُّ نفراً.

ثم تدور بينهما هذه المحاورة: (فَقَالَ لِصَاحِبِهِ وَهُوَ يُحَاوِرُهُ أَنَا أَكْثَرُ مِنكَ مَالاً وَأَعَزُّ نَفَراً) (الكهف: ٣٤) دليلَ على أن ما تقدم ذكْره من أمر الجنتين وما فيهما من نعَم دَعَتْهُ إلى الاستعلاء هو سبب القول (لِصَاحِبِهِ) ، والصاحب هو: مَنْ يصاحبك ولو لم تكن تحبّه (يُحَاوِرُهُ) أي: يجادله بأن يقول أحدهما فيرد عليه الآخر حتى يصلوا إلى نتيجة. فماذا قال صاحبه؟ قال: (أَنَا أَكْثَرُ مِنكَ مَالاً. .) (الكهف: ٣٤) يقصد الجنتين وما فيهما من نعم (وَأَعَزُّ نَفَراً) (الكهف: ٣٤) داخلة في قوله: (وَكَانَ لَهُ ثَمَرٌ) (الكهف: ٣٤) وهكذا استغنى هذا بالمال والولد.

ثم يقول الحق تبارك وتعالى: (وَدَخَلَ جَنَّتَهُ وَهُوَ ظَالِمٌ لِّنَفْسِهِ ...) .

عرفْنا أنهمَا جنتان، فلماذا قال: (وَدَخَلَ جَنَّتَهُ. .) (الكهف: ٣٥) نقول: لأن الإنسان إنْ كان له جنتان فلنْ يدخلهما معاً في وقت واحد، بل حَال دخوله سوف يواجه جنةً واحدة، ثم بعد ذلك يدخل الأخرى.

وقوله: (وَهُوَ ظَالِمٌ لِّنَفْسِهِ. .) (الكهف: ٣٥) قد يظلم الإنسان غيرَه، لكنَ كيف يظلم نفسه هو؟ يظلم الإنسان نفسه حينما يُرخي لها عنان الشهوات، فيحرمها من مشتهيات أخرى، ويُفوّت عليها ما هو أبقى وأعظم، وظلم الإنسان يقع على نفسه؛ لأن النفس لها جانبان: نفسٌ تشتهي، ووجدان يردع بالفطرة.

فالمسألة إذن جدل بين هذه العناصر؛ لذلك يقولون: أعدى أعداء الإنسان نفسه التي بين جنبيه، فإنْ قلت: كيف وأنا ونفسي شيء واحد؟ لو تأملتَ لوجدتَ أنك ساعة تُحدِّث نفسك بشيء ثم تلوم نفسك عليه؛ لأن بداخلك شخصيتين: شخصية فطرية، وشخصية أخرى استحوازية شهوانية، فإنْ مَالتْ النفس الشهوانية أو انحرفتْ قوَّمتها النفس الفطرية وعَدلَت من سلوكها.

لذلك قلنا: إن المنهج الإلهي في جميع الديانات كان إذا عَمَّتْ المعصية في الناس، ولم يَعُدْ هناك مَنْ ينصح ويرشد أنزل الله فيهم رسولاً يرشدهم ويُذكِّرُهم، إلا في أمة محمد صَلَّى الله عَلَيْهِ وَسَلَّمَ ؛ لأنه سبحانه حَمَّلهم رسالة نبيهم، وجعل هدَايتهم بأيديهم، وأخرج منهم مَنْ يحملون راية الدعوة إلى اللهِ؛ لذلك لن يحتاجوا إلى رسول آخر وكان صَلَّى الله عَلَيْهِ وَسَلَّم خاتم الأنبياء والرسل.

وكأنه سبحانه يطمئننا إلى أن الفساد لن يَعُمّ، فإنْ وُجِد من بين هذه الأمة العاصون، ففيها أيضاً الطائعون الذين يحملون راية الأمر بالمعروف والنهي عن المنكر، وهذه مسألة ضرورية، وأساسٌ يقوم عليه المجتمع الإسلامي.

ثم يقول تعالى: (قَالَ مَآ أَظُنُّ أَن تَبِيدَ هذه أَبَداً) (الكهف: ٣٥)

فهل معنى هذا أنه ظالم لنفسه بالدخول؟ لا، لأنها جنتُه يدخلها كما يشاء، إنما المراد بالظلم هنا ما دار في خاطره، وما حَدَّث نفسه به حالَ دخوله، فقد ظلم نفسه عندما خطر بباله الاستعلاء بالغنَى، والغرور بالنعمة، فقال: ما أظنُّ أنْ تبيدَ هذه النَعمة، أو تزول هذه الجنة الوارفة أو تهلك، لقد غَرَّهُ واقع ملموس أمام عينيه استبعد معه أن يزول عنه كل هذا النعيم، ليس هذا وفقط، بل دعاه غروره إلى أكثر من هذا فقال: (وَمَآ أَظُنُّ الساعة قَآئِمَةً ...) .

هكذا أطلق لغروره العنان، وإنْ قُبلَتْ منه: (مَآ أَظُنُّ أَن تَبِيدَ هذه أَبَداً) (الكهف: ٣٥) فلا يُقبَل منه (وَمَآ أَظُنُّ الساعة قَائِمَةً. .) (الكهف: ٣٦) لذلك لما أنكر قيام الساعة هَزَّته الأوامر الوجدانية، فاستدرك قائلا: (وَلَئِن رُّدِدتُّ إِلَى رَبِّي. .) (الكهف: ٣٦) أي: على كل حال إنْ رُددتُ إلى ربي في القيامة، فسوف يكون لي أكثر من هذا وأعظم وكأنه ضمن أن الله تعالى أعدَّ له ما هو أفضل من هذا.

ونقف لنتأمل قَوْل هذا الجاحد المستعلي بنعمة الله عليه المفتون بها: (وَلَئِن رُّدِدتُّ إِلَى رَبِّي. .) (الكهف: ٣٦) حيث يعرف أن له رباً سيرجع إليه، فإنْ كنت كذوباً فكُنْ ذَكُوراً، لا تُناقض نفسك، فما حدَث منك من استعلاء وغرور وشَكٍّ في قيام الساعة يتنافى وقولك (رَبِّي) ولا يناسبه.

و (مُنْقَلَباً) أي: مرجعاً.

عن كتاب: تفسير الشعراوي

نفحات

النجوم والكواكب في خيال يوسف عليه السلام

لقد تأثر يوسف عليه السلام منذ طفولته بكواكب السماء والشمس والقمر ورآهم في منامه وتحدث القرآن في تلك الوقائع الروحية حيث قالت الآية الكريمة "إِذْ قَالَ يُوسُفُ لأبيه يَـأَبَتِ إِنِّي رَأَيْتُ أَحَدَ عَشَرَ كَوْكَباً وَالشَّمْسَ وَالْقَمَرَ رَأَيْتُهُمْ لي سَـجِدِينَ" ، ويَتَحدث القرآن الكريم فى هذه الآية ليظهر علما روحَيا كامنَا فى أعماق الإنسان جعله الله وسيلة اتصال بينه وبين عباده، فهو كالنهر الذي يختفي في باطن الأرض ولا تكشفه إلا تلك الينابيع العذبة التى تؤكد وجوده ومعالمه، وفي قلب الإنسان نهر من العلم قد يتكشف بفعل الأحداث، فهو سرّ من بحور أسرار الله، وقد أراد الله أن يظهر نبعا منه فى تلك الآية الكريمة التي تعبّر عن الرؤيا الشهيرة التي رآها يوسف في طفولته، مما جعله يهتم اهتماما كبيرا بإبلاغ والده بما رأى، وتلك رؤيا من نبع العلم الإلهي الذي منَّ الله به على قلوب الصالحين، ورؤيا يوسف هي رافد من روافد هذا العلم، وقد أكد الرسول صلى الله عليه وسلم هذا المعنى بقوله " الرؤيا الصالحة جزء من ستة وأربعين جزءا من النبوة" (مسلم).

وحينما تكون الرؤيا ليوسف وهو فى عالم الطفولة، لا فرض عليه ولا تكليف، فمعنى ذلك أن يوسف عليه السلام من العلماء منذ نعومة أظفاره، وتلك هى الطبيعة النورانية التى أتت وهبا ولم تأت كسبا من خلال كثرة التكليف والتشديد على النفس، كما يفعل بعض العُبّاد أو النُسّاك، وتحدث يوسف بهذه الطبيعة الروحية في قوله لأبيه: "إِنِّى رَأَيْتُ أَحَدَ عَشَرَ كَوْكَباً وَالشَّمْسَ وَالْقَمَرَ رَأَيْتَهُمْ لى سَـجِدِينَ" ، وهذا هو يوسف في نبوته منذ طفولته يتحدث إلى أبيه يعقوب عليه السلام من خلال ما رأى فى رؤياه وما تعلمه من علوم الغيب، ويستمع الأب بحرص شديد وإمعان واضح، لأنه يعلم حقيقة هذه المعاني الروحية القائمة على الرؤى الصادقة، والمشاهدات الروحية، والإلهامات القلبية، والإشارات الغيبية، والدعوة المستجابة، وتأويل الأحاديث، وتفسير الرؤى، وتلك من علوم الغيب، وليعلم المدقق فى العلوم الروحية والمؤمن بالغيب أن تفسير الرؤيا من نبى أو ولى كالحكم النافذ شأنه فى ذلك شأن الدعوة المستجابة، وحينما يتحدث يوسف لأبيه فإن الأب يرى فى ابنه العلامات المبكرة للنبوة، والإشراقات الروحية والنورانية، التى تتألق على وجه طفله، وقد ارتسمت عليه سمات البراءة والطهر والوداعة، إنها لحظات مبهجة في قلب الأب وسعادة غامرة تلمع في عينيه حينما يرى ابنه من خلال إشراقات النبوة، إنها الإشراقات الروحية التى أطلت على وجه يوسف ليتألق أمام والده ومن حوله بالجمال الروحى والجاذبية الأخاذة والقبول الشديد، كما تترك آثارها على النفس لتتسم بالطمأنينة والرضا والطاعة، بينما يمتلئ القلب بحب الله سبحانه وتعالى وحب الخلائق أجمعين، حقا إنها أسرار الجمال الروحي وقد تألقت بنفسها على وجه يوسف المتألق بمعانى الجمال والجلال، وهذا إشعاع روحي تتأثر به النفوس وتلين له القلوب ويحظى بالقبول، وتُسمع دعواه التى تنتشر بين الناس وتفوح كالنسيم العليل، وليتحقق الخير والحب والجمال على أرض الحياة.

•• بقلم : زين السماك- مفكر إسلامى

www.zeinelsammak.com

فتاوى رمضانية

أعمال تقربنا إلى اللّه في رمضان

ما هي الأعمال التي تقربنا إلى الله في هذا الشهر الكريم؟ وهل توجد أدعية معينة للتوبة والمغفرة في هذا الشهر الكريم؟

بارك الله فيك، واعلمي أن أحسن عمل يقرب إلى الله هو أن يؤدي العبد ما افترضه الله عليه، ففي البخاري (قال رسول الله صلى الله صلى الله عليه وسلم، قال الله: مَا تَقَرَّبَ إِلَيَّ عَبْدِي بِشَيْءٍ أَحَبَّ إِلَيَّ مِمَّا افْتَرَضْتُ عَلَيْهِ وَمَا يَزَالُ عَبْدِي يَتَقَرَّبُ إِلَيَّ بِالنَّوَافِلِ حَتَّى أُحِبَّهُ فَإِذَا أَحْبَبْتُهُ كُنْتُ سَمْعَهُ الَّذِي يَسْمَعُ بِهِ وَبَصَرَهُ الَّذِي يُبْصِرُ بِهِ وَيَدَهُ الَّتِي يَبْطِشُ بِهَا وَرِجْلَهُ الَّتِي يَمْشِي بِهَا وَإِنْ سَأَلَنِي لَأُعْطِيَنَّهُ وَلَئِنْ اسْتَعَاذَنِي لَأُعِيذَنَّهُ...) لهذا فأفضل ما يستقبل به المؤمن رمضان هو تقوى الله في السر والعلن، واستشعار هدي النبي صلى الله عليه وسلم فيه واتّباعه شبرا بشبر وذراعا بذراع في الإقبال على الله والإعراض عما سواه، ودوام الذكر بتلاوة كتابه وتدبّر معانيه، والإحسان إلى الأقارب بالصلة والمحبة، وطيّ ملفات الضغينة والكراهية مع الجميع ابتغاء وجه الله لا سواه، وكثرة الدعاء رغَباً ورَهَباً، والتصدق، وكثرة الدعاء في مواطن الإجابة؛ كالسجود وثلث الليل الأخير، ويوم الجمعة، مع اختيار الألفاظ التي كان يدعو بها النبي صلى الله عليه وسلم إن أمكن، وإلا فبأي لفظ شاء الإنسان، كما ينبغي أن يكون رمضان بداية عهد جديد مع الله بالإخلاص والصدق والإخبات، والله لا يضيع أجر من أحسن عملا، والله أعلم.

هل يجوز أن أصلي القيام على تسجيل مسبق لصلاة التراويح في رمضان حيث كنت قد سجلت صلاة التراويح كاملة على هاتفي المحمول وعندما أقوم بالليل للقيام أصلي وأشغل الهاتف وأصلي كأني معهم وذلك لعدم حفظي لطوال السور القرآنية، ولا أحب أن أصلي القيام بقصار الصور فقط. فهل تصح صلاتي؟

فلا تصح صلاتك مقتدية بآلة التسجيل لأن الاقتداء له شروط لا بد من توفرها، ومن جملتها أن يكون مسلما عاقلاً ذكرا، وهذه الشروط غير متوفرة في حال الاقتداء بالصوت الذي يُسمع من الهاتف، وعليه فإما أن تقرأي مما تحفظين من قصار السور، وإما أن يكون المصحف مفتوحاً أمامك فتقرأين منه. والله تعالى أعلم.

كيف يعرف المسلم أنه استفاد من موسم شهر رمضان؟

فنسأل الله العلي القدير أن يتقبل منا ومنكم الصيام والقيام، ورمضان هو موسم للرقي في منازل التقوى، فهو شهر الصيام والقيام وتنظيم الوقت والإقبال على الصلاة وهو شهر القرآن وشهر الجود والإنفاق وشهر التواصل والمسامحة، وهو بحق مدرسة للتمرن على الطاعات وحبس النفس في نهاره عن الشهوات حتى المباح منها، وقد ورد في صحيح ابن حبان قوله صلى الله عليه وسلم: "أتاني جبريل، فقال: يا محمد، من أدرك رمضان فلم يغفر له، فأبعده الله، قلت: آمين،...." .

وتستطيع أيها المسلم أن تعرف مدى استفادتك من رمضان إذا طرحت على نفسك الأسئلة الأساسية المتعلقة بمنهج رمضان:

١ - هل صمت الشهر وقمته إيمانا واحتسابا؟، ففي صحيح البخاري عن أبي هريرة رضي الله عنه قال: قال رسول الله صلى الله عليه وسلم: "من صام رمضان، إيمانا واحتسابا، غفر له ما تقدم من ذنبه".

وفي رواية في الصحيحين: "من قام رمضان إيمانا واحتسابا، غفر له ما تقدم من ذنبه".

٢- ما مقدار اجتهادك في الإكثار من تلاوة القرآن في رمضان؟

٣- ما مدى التزامك بالفرائض في رمضان وهل أكثرت من الصدقة حسب طاقتك؟

٤- هل وصلت رحمك وسامحت من ظلمك وأغلقت باب الشحناء؟

٥- هل أحسست بعد انقضاء رمضان أن استفادتك من وقتك قد تحسنت، وأن ما كان فيك من صفات حسنة قد ازدادت وتوطدت وأنك اكتسبت طاقة جديدة تمكنك من الالتزام بالطاعات عن رغبة وقناعة، والصبر عن المعاصي وبغضها؟

إن مقدار محاسبتك لنفسك في الإجابة عن الأسئلة السابقة تحدد لك مقدار استفادتك من رمضان، نسأل الله الثبات على الخير والمداومة عليه. والله تعالى أعلم.

دائـرة التـنـمـيـة الاقـتـصـاديـة
DEPARTMENT OF ECONOMIC DEVELOPMENT

العدد ١٢٠٣٩ بتاريخ ٢٠١٧/٦/٦

إعـــــلان

تعلن دائـرة التنمية الاقتصادية بان السـادة/الزاوية لتجارة الاعلاف

رخصة رقم: CN 1387343 قد تقدموا الينا بطلب

الغاء رخصة

فعلى كل من له حق او اعتراض على هذا الاعلان مراجعة دائرة التنمية الاقتصادية خلال اسبوع من تاريخ نشر هذا الاعلان والا فان الدائرة غير مسؤولة عن اي حق او دعوى بعد انقضاء المدة حيث ستستكمل الاجراءات المطلوبة

قطاع الشؤون التجارية(ابوظبي)

دائـرة التـنـمـيـة الاقـتـصـاديـة
DEPARTMENT OF ECONOMIC DEVELOPMENT

العدد ١٢٠٣٩ بتاريخ ٢٠١٧/٦/٦

إعـــــلان

تعلن دائـرة التنمية الاقتصادية بان السـادة/مطعم روك اند رولز ذ.م.م

رخصة رقم: CN 1857080 قد تقدموا الينا بطلب

تعديل الشركاء تنازل وبيع

اضافة محمد حمد راشد نهيل النعيمي ٥٠٪

تعديل الشركاء تنازل وبيع

اضافة راشد حمد راشد نهيل النعيمي ٥٠٪

تعديل الشركاء تنازل وبيع

حذف سيد امير المبين هازور علي شاه

تعديل الشركاء تنازل وبيع

حذف سالم سعيد محمد حوفان المنصوري

فعلى كل من له حق او اعتراض على هذا الاعلان مراجعة دائرة التنمية الاقتصادية خلال أربعة عشر يوماً من تاريخ نشر هذا الاعلان والا فان الدائرة غير مسؤولة عن اي حق او دعوى بعد انقضاء هذه المدة حيث ستستكمل الاجراءات المطلوبة

قطاع الشؤون التجارية (أبوظبي)

دائـرة التـنـمـيـة الاقـتـصـاديـة
DEPARTMENT OF ECONOMIC DEVELOPMENT

العدد ١٢٠٣٩ بتاريخ ٢٠١٧/٦/٦

إعـــــلان

تعلن دائـرة التنمية الاقتصادية بان السـادة/مطعم كوخ الامارات للوجبات السريعة رخصة رقم: CN 1189292

قد تقدموا الينا بطلب

تعديل الشركاء تنازل وبيع

اضافة عبدالعزيز جمعة مبارك هادي الاحبابي ١٠٠٪

تعديل الشركاء تنازل وبيع

حذف محمد خلفان راشد غليطه القمزي

فعلى كل من له حق او اعتراض على هذا الاعلان مراجعة دائرة التنمية الاقتصادية خلال أربعة عشر يوماً من تاريخ نشر هذا الاعلان والا فان الدائرة غير مسؤولة عن اي حق او دعوى بعد انقضاء هذه المدة حيث ستستكمل الاجراءات المطلوبة

قطاع الشؤون التجارية (العين)

دائـرة التـنـمـيـة الاقـتـصـاديـة
DEPARTMENT OF ECONOMIC DEVELOPMENT

العدد ١٢٠٣٩ بتاريخ ٢٠١٧/٦/٦

إعـــــلان

تعلن دائـرة التنمية الاقتصادية بان السـادة/اعالي البحار للنجارة والحدادة المسلحه

رخصة رقم: CN 1138090 قد تقدموا الينا بطلب

الغاء رخصة

فعلى كل من له حق او اعتراض على هذا الاعلان مراجعة دائرة التنمية الاقتصادية خلال اسبوع من تاريخ نشر هذا الاعلان والا فان الدائرة غير مسؤولة عن اي حق او دعوى بعد انقضاء المدة حيث ستستكمل الاجراءات المطلوبة

م غ — قطاع الشؤون التجارية

دولة الإمارات العربية المتحدة
وزارة الاقتصاد
إدارة العلامات التجارية

الثلاثاء ٦ يونيو ٢٠١٧ العدد ١٢٠٣٩

تعلن إدارة العلامات التجارية عن تقدم وكيل التسجيل/

أفنان للإستشارات والخدمات الإدارية

بنشر طلب تجديد مدة الحماية للعلامة التجارية التالية : KAWASHI

KAWASHI

المودعة بالرقم : 21642

باسم: ش. فخر الدين إبراهيم الهندي

وعنوانه : محل ملك عبدالله عجلان بن ثاني، ديرة السبخة، دبي، ص ب 1299، الامارات العربية المتحدة.

الواقعة بالفئة : 09

والمسجلة تحت رقم : (12090) بتاريخ: 10 / 09 /1997

وستظل الحماية نافذة المفعول لمدة عشر سنوات أخرى اعتباراً من تاريخ انتهاء الحماية في : 17/ 05 / 2017 وحتى تاريخ : 17 / 05 / 2027

إدارة العلامات التجارية

دائـرة التـنـمـيـة الاقـتـصـاديـة
DEPARTMENT OF ECONOMIC DEVELOPMENT

العدد ١٢٠٣٩ بتاريخ ٢٠١٧/٦/٦

إعـــــلان

تعلن دائـرة التنمية الاقتصادية بان السـادة/علي رمضان للمقاولات العامة

رخصة رقم: CN 1739535 قد تقدموا الينا بطلب

تعديل الشركاء تنازل وبيع

اضافة سلطان رمضان عبدالله علي البلوشي ١٠٠٪

تعديل الشركاء تنازل وبيع

حذف علي رمضان عبدالله علي البلوشي

فعلى كل من له حق او اعتراض على هذا الاعلان مراجعة دائرة التنمية الاقتصادية خلال أربعة عشر يوماً من تاريخ نشر هذا الاعلان والا فان الدائرة غير مسؤولة عن اي حق او دعوى بعد انقضاء هذه المدة حيث ستستكمل الاجراءات المطلوبة

قطاع الشؤون التجارية (أبوظبي)

دائـرة التـنـمـيـة الاقـتـصـاديـة
DEPARTMENT OF ECONOMIC DEVELOPMENT

العدد ١٢٠٣٩ بتاريخ ٢٠١٧/٦/٦

إعـــــلان

تعلن دائـرة التنمية الاقتصادية بان السـادة/لوزينا للزهور

رخصة رقم: CN 2039802 قد تقدموا الينا بطلب

تعديل الشركاء تنازل وبيع

اضافة علي احمد صالح سالم بن قربان الهمامي ١٠٠٪

تعديل الشركاء تنازل وبيع

حذف رفيعه خليل مطر علي

فعلى كل من له حق او اعتراض على هذا الاعلان مراجعة دائرة التنمية الاقتصادية خلال أربعة عشر يوماً من تاريخ نشر هذا الاعلان والا فان الدائرة غير مسؤولة عن اي حق او دعوى بعد انقضاء هذه المدة حيث ستستكمل الاجراءات المطلوبة

قطاع الشؤون التجارية (أبوظبي)

الامارات العربية المتحدة
وزارة الاقتصاد

العدد ١٢٠٣٩ بتاريخ ٢٠١٧/٦/٦

إعـلان شطب قيد

تعلن وزارة الاقتصاد بأن السادة/سيتي بنك ان ايه (الجنسية: الولايات المتحدة) قد تقدمت بطلب شطب قيد فرع الشركة في إمارة ابوظبي (العنوان: ص.ب: ٩٩٩ شارع زايد الاول - ابراج الهيل - ابوظبي ص.ب: ٠٠٠٠) والمقيدة تحت رقم (٦٥) في سجل الشركات الاجنبية بالوزارة. وتنفيذا لاحكام القانون الاتحادي رقم (٢) لسنة ٢٠١٥م في شأن الشركات التجارية وتعديلاتة و القرار الوزاري رقم (٣٧٧) لسنة ٢٠١٠م في شأن اعتماد دليل اجراءات الترخيص لفروع ومكاتب المنشآت المؤسسة بالخارج والمناطق الحرة بالدولة . يرجى من السادة اصحاب الحق في الاعتراض ان يتقدموا باعتراضهم الى الوزارة في ميعاد لا يتجاوز شهر من تاريخ النشر على العنوان التالي: وزارة الاقتصاد إدارة التسجيل التجاري ص.ب: (٩٠١) - ابوظبي.

ادارة التسجيل التجاري

دائـرة التـنـمـيـة الاقـتـصـاديـة
DEPARTMENT OF ECONOMIC DEVELOPMENT

العدد ١٢٠٣٩ بتاريخ ٢٠١٧/٦/٦

إلغاء اعلان سابق

تعلن دائـرة التنمية الاقتصادية بخصوص الرخصة رقم: CN 1265026 بالاسم التجاري مؤسسة كواليتي شاين للعناية بالسيارات بالغاء طلب تعديل الرخصة واعادة الوضع كما كان عليه سابقا.

فعلى كل من له حق او اعتراض على هذا الاعلان مراجعة دائرة التنمية الاقتصادية خلال أسبوع من تاريخ نشر هذا الاعلان والا فان الدائرة غير مسؤولة عن اي حق او دعوى بعد انقضاء هذه المدة حيث ستستكمل الاجراءات المطلوبة

قطاع الشؤون التجارية (العين)

دولة الإمارات العربية المتحدة
وزارة الاقتصاد
إدارة العلامات التجارية

الثلاثاء ٦ يونيو ٢٠١٧ العدد ١٢٠٣٩

تعلن إدارة العلامات التجارية عن تقدم وكيل التسجيل/

أفنان للإستشارات والخدمات الإدارية

بنشر طلب تجديد مدة الحماية للعلامة التجارية التالية : TOP STAR

TOP STAR

المودعة بالرقم : 94916

باسم: السيد/ محمد يوسف جلال

وعنوانه : مكتب ملك عبدالجليل يوسف درويش، ديرة، بورسعيد، دبي، الامارات العربية المتحدة.

الواقعة بالفئة : 16

والمسجلة تحت رقم : (93868) بتاريخ: 17 / 03 /2009

وستظل الحماية نافذة المفعول لمدة عشر سنوات أخرى اعتباراً من تاريخ انتهاء الحماية في : 21/ 05 / 2017 وحتى تاريخ : 21 / 05 / 2027

إدارة العلامات التجارية

دائـرة التـنـمـيـة الاقـتـصـاديـة
DEPARTMENT OF ECONOMIC DEVELOPMENT

العدد ١٢٠٣٩ بتاريخ ٢٠١٧/٦/٦

إعـــــلان

تعلن دائـرة التنمية الاقتصادية بان السـادة/سبيكترم للتجارة العامة ذ.م.م رخصة رقم: CN 1312085 قد تقدموا الينا بطلب

تعديل نسب الشركاء

احمد علاء الدين محمد محمود محمد من ٢٪ الى ١٪

تعديل الشركاء تنازل وبيع

اضافة عبيد هلال محمد سعيد الدرمكي ١٪

فعلى كل من له حق او اعتراض على هذا الاعلان مراجعة دائرة التنمية الاقتصادية خلال أربعة عشر يوماً من تاريخ نشر هذا الاعلان والا فان الدائرة غير مسؤولة عن اي حق او دعوى بعد انقضاء هذه المدة حيث ستستكمل الاجراءات المطلوبة

قطاع الشؤون التجارية (أبوظبي)

دائـرة التـنـمـيـة الاقـتـصـاديـة
DEPARTMENT OF ECONOMIC DEVELOPMENT

العدد ١٢٠٣٩ بتاريخ ٢٠١٧/٦/٦

إعـــــلان

تعلن دائـرة التنمية الاقتصادية بان السـادة/امیتاك موبايل سوليوشنز ذ.م.م - فرع أبوظبي 1

رخصة رقم: CN 1411930 قد تقدموا الينا بطلب

الغاء رخصة

فعلى كل من له حق او اعتراض على هذا الاعلان مراجعة دائرة التنمية الاقتصادية خلال اسبوع من تاريخ نشر هذا الاعلان والا فان الدائرة غير مسؤولة عن اي حق او دعوى بعد انقضاء المدة حيث ستستكمل الاجراءات المطلوبة

قطاع الشؤون التجارية(ابوظبي)

دائـرة التـنـمـيـة الاقـتـصـاديـة
DEPARTMENT OF ECONOMIC DEVELOPMENT

العدد ١٢٠٣٩ بتاريخ ٢٠١٧/٦/٦

إعـــــلان

تعلن دائـرة التنمية الاقتصادية بان السـادة/اكسبو جوس

رخصة رقم: CN 1736247 قد تقدموا الينا بطلب

تعديل لوحة الإعلان/إجمالي من مساحة ٦,٦×١ الى ١×١

تعديل اسم تجاري من/اكسبو جوس

EXPO JUICE

الى/ ديلر للهواتف المتحركة

DAILER MOBILE PHONES

تعديل نشاط/اضافة بيع الهواتف المتحركة ولوازمها - بالتجزئة (٤٧٤١٠١١)

تعديل نشاط/حذف بيع العصائر - بالتجزئة (٤٧٢٢٠٠٢)

تعديل نشاط/حذف بيع العصائر الطازجة (٥٦٣٠٠٠٣)

تعديل نشاط/حذف بيع المثلجات - بالتجزئة (٥٦١٠٠٠٧)

تعديل نشاط/حذف مشروبات باردة وساخنة (٥٦٣٠٠٠٤)

فعلى كل من له حق او اعتراض على هذا الاعلان مراجعة دائرة التنمية الاقتصادية خلال أربعة عشر يوماً من تاريخ نشر هذا الاعلان والا فان الدائرة غير مسؤولة عن اي حق او دعوى بعد انقضاء هذه المدة حيث ستستكمل الاجراءات المطلوبة

قطاع الشؤون التجارية (أبوظبي)

دائـرة التـنـمـيـة الاقـتـصـاديـة
DEPARTMENT OF ECONOMIC DEVELOPMENT

العدد ١٢٠٣٩ بتاريخ ٢٠١٧/٦/٦

إعـــــلان

تعلن دائـرة التنمية الاقتصادية بان السـادة/موتورز العين موتورز

رخصة رقم: CN 1004799 قد تقدموا الينا بطلب

تعديل الشركاء تنازل وبيع

اضافة محمد راشد عبدالله راشد الدرعي ١٠٠٪

تعديل الشركاء تنازل وبيع

حذف سعيد نصيب عتيق عبيد السبوسي

تعديل نشاط/حذف تجارة سيارات الركاب الجديدة (٤٥١٠١٠١)

فعلى كل من له حق او اعتراض على هذا الاعلان مراجعة دائرة التنمية الاقتصادية خلال أربعة عشر يوماً من تاريخ نشر هذا الاعلان والا فان الدائرة غير مسؤولة عن اي حق او دعوى بعد انقضاء هذه المدة حيث ستستكمل الاجراءات المطلوبة

قطاع الشؤون التجارية (العين)

دولة الإمارات العربية المتحدة
وزارة الاقتصاد
إدارة العلامات التجارية

الثلاثاء ٦ يونيو ٢٠١٧ العدد ١٢٠٣٩

نموذج إعلان بالنشر

تعلن ادارة العلامات التجارية عن تقدم وكيل التسجيل/ المالك: ناس للمقاولات

طلب لتسجيل بيانات العلامة التجارية: ناس المؤسسة NASS CORPORATION

ناس NASS CORPORATION المؤسسة

المودعة بالرقم: ٢٧٠١٧٤ بتاريخ: ٢٠١٧/٣/٢٢ م

باسم: ناس للمقاولات

وعنوانه: شقة ١٠٠٤ بناية شركة أبوظبي للتأمين ، شارع خليفة ، هاتف: ٠٢٥٥٥٨١١٢ ، فاكس: ٠٢٥٥٥٨١١٣ صندوق البريد: ٣٨٠٠٣

ايميل: aancae@nasscontracting.com ابوظبي

وذلك لتمييز السلع أو الخدمات الواقعة بالفئة: ٣٧ المقاولات.

وصف العلامة: اسم الشركة باللغتين العربية والانجليزية وباللونين الازرق الغامق والفاتح مع وجود رمز قوس على الجانب الايمن العلوي من العلامة.

الاشتراطات: .

فعلى من لديه اعتراض على ذلك التقدم به مكتوباً لإدارة العلامات التجارية في وزارة الاقتصاد ، أو إرساله بالبريد المسجل ، وذلك خلال (٣٠) يوماً من تاريخ هذا الإعلان.

إدارة العلامات التجارية

دائـرة التـنـمـيـة الاقـتـصـاديـة
DEPARTMENT OF ECONOMIC DEVELOPMENT

العدد ١٢٠٣٩ بتاريخ ٢٠١٧/٦/٦

إعـــــلان

تعلن دائـرة التنمية الاقتصادية بان السـادة/الزاوية لتجارة الاعلاف

رخصة رقم: CN 1387343 قد تقدموا الينا بطلب

الغاء رخصة

فعلى كل من له حق او اعتراض على هذا الاعلان مراجعة دائرة التنمية الاقتصادية خلال اسبوع من تاريخ نشر هذا الاعلان والا فان الدائرة غير مسؤولة عن اي حق او دعوى بعد انقضاء المدة حيث ستستكمل الاجراءات المطلوبة

قطاع الشؤون التجارية(ابوظبي)

دائـرة التـنـمـيـة الاقـتـصـاديـة
DEPARTMENT OF ECONOMIC DEVELOPMENT

العدد ١٢٠٣٩ بتاريخ ٢٠١٧/٦/٦

إعـــــلان

تعلن دائـرة التنمية الاقتصادية بان السـادة/محمصة ادلب الخضراء رخصة رقم: CN 1174028 قد تقدموا الينا بطلب

تعديل الشركاء تنازل وبيع

اضافة عيسى ابراهيم محمد دهمش الطنيجي ١٠٠٪

تعديل الشركاء تنازل وبيع

حذف بسمة حسن محمود القيسي

فعلى كل من له حق او اعتراض على هذا الاعلان مراجعة دائرة التنمية الاقتصادية خلال أربعة عشر يوماً من تاريخ نشر هذا الاعلان والا فان الدائرة غير مسؤولة عن اي حق او دعوى بعد انقضاء هذه المدة حيث ستستكمل الاجراءات المطلوبة

قطاع الشؤون التجارية (أبوظبي)

دائـرة التـنـمـيـة الاقـتـصـاديـة
DEPARTMENT OF ECONOMIC DEVELOPMENT

العدد ١٢٠٣٩ بتاريخ ٢٠١٧/٦/٦

إعـــــلان

تعلن دائـرة التنمية الاقتصادية بان السـادة/المنى للهواتف المتحركة

رخصة رقم: CN 1806676 قد تقدموا الينا بطلب

الغاء رخصة

فعلى كل من له حق او اعتراض على هذا الاعلان مراجعة دائرة التنمية الاقتصادية خلال اسبوع من تاريخ نشر هذا الاعلان والا فان الدائرة غير مسؤولة عن اي حق او دعوى بعد انقضاء المدة حيث ستستكمل الاجراءات المطلوبة

قطاع الشؤون التجارية(ابوظبي)

دائـرة التـنـمـيـة الاقـتـصـاديـة
DEPARTMENT OF ECONOMIC DEVELOPMENT

العدد ١٢٠٣٩ بتاريخ ٢٠١٧/٦/٦

إعـــــلان

تعلن دائـرة التنمية الاقتصادية بان السـادة/ابو البخوش للنجاره اليدوية رخصة رقم: CN 1030599 قد تقدموا الينا بطلب

تعديل الشركاء تنازل وبيع

سالم علي سيف بن بريهيم النعيمي من وكيل خدمات الى مالك

تعديل نسب الشركاء

سالم علي سيف بن بريهيم النعيمي من ٠٪ الى ١٠٠٪

تعديل الشركاء تنازل وبيع/حذف هارديال سينغ شاندا

فعلى كل من له حق او اعتراض على هذا الاعلان مراجعة دائرة التنمية الاقتصادية خلال أربعة عشر يوماً من تاريخ نشر هذا الاعلان والا فان الدائرة غير مسؤولة عن اي حق او دعوى بعد انقضاء هذه المدة حيث ستستكمل الاجراءات المطلوبة

قطاع الشؤون التجارية (أبوظبي)

دائـرة التـنـمـيـة الاقـتـصـاديـة
DEPARTMENT OF ECONOMIC DEVELOPMENT

العدد ١٢٠٣٩ بتاريخ ٢٠١٧/٦/٦

إعـــــلان

تعلن دائـرة التنمية الاقتصادية بان السـادة/بقالة نور الجاهلي

رخصة رقم: CN 1125118 قد تقدموا الينا بطلب

تعديل الشركاء تنازل وبيع

سعيد محمد عبدالله الكثيري من وكيل خدمات الى مالك

تعديل نسب الشركاء

سعيد محمد عبدالله الكثيري من ٠٪ الى ١٠٠٪

تعديل الشركاء تنازل وبيع/حذف كافيلي برامباث باندار ابور ايل

فعلى كل من له حق او اعتراض على هذا الاعلان مراجعة دائرة التنمية الاقتصادية خلال أربعة عشر يوماً من تاريخ نشر هذا الاعلان والا فان الدائرة غير مسؤولة عن اي حق او دعوى بعد انقضاء هذه المدة حيث ستستكمل الاجراءات المطلوبة

قطاع الشؤون التجارية (العين)

دائـرة التـنـمـيـة الاقـتـصـاديـة
DEPARTMENT OF ECONOMIC DEVELOPMENT

العدد ١٢٠٣٩ بتاريخ ٢٠١٧/٦/٦

إعـــــلان

تعلن دائـرة التنمية الاقتصادية بان السـادة/جوهرة النيل للنقليات

رخصة رقم: CN 2184761 قد تقدموا الينا بطلب

تعديل لوحة الإعلان/إجمالي من مساحة ٦٠×٤٠ الى ١×١

تعديل اسم تجاري من/جوهرة النيل للنقليات

JAWHARAT ALNIEL TRANSPORT

الى/جوهرة النيل للنقليات والمقاولات العامة

JAWHARAT ALNIEL TRANSPORT AND GENERAL CONTRACTING

تعديل نشاط/اضافة مقاولات مشاريع المباني بانواعها (٤١٠٠٠٠٢)

فعلى كل من له حق او اعتراض على هذا الاعلان مراجعة دائرة التنمية الاقتصادية خلال أربعة عشر يوماً من تاريخ نشر هذا الاعلان والا فان الدائرة غير مسؤولة عن اي حق او دعوى بعد انقضاء هذه المدة حيث ستستكمل الاجراءات المطلوبة

م غ — قطاع الشؤون التجارية

انطلاق فعاليات الدورة الـ 15 لمسابقة كاس التفوق الثقافي للقوات المسلحة

•• ابوظبي-وام:

انطلقت في نادي ضباط القوات المسلحة بأبوظبي صباح امس الأول فعاليات الدورة 15 لمسابقة كأس التفوق الثقافي للقوات المسلحة التي تنظمها مديرية التوجيه المعنوي خلال شهر رمضان المبارك وتستمر لمدة خمسة أيام بحضور عدد من ضباط القوات المسلحة.

وتهدف المسابقة التي تقام بتوجيهات من صاحب السمو الشيخ محمد بن زايد آل نهيان ولي عهد أبوظبي نائب القائد الأعلى للقوات المسلحة ومتابعة معالي الفريق الركن حمد محمد ثاني الرميثي رئيس أركان القوات المسلحة إلى دعم روح التنافس الثقافي بين منتسبي القوات المسلحة من ضباط وضباط صف وأفراد من كافة الوحدات وتنمية روح المطالعة لديهم في مجال الثقافة العامة و التفاعل الإيجابي بين المشاركين وإتاحة الفرصة للتعارف بين الفرق المشاركة في جو ثقافي يسوده روح المنافسة الشريفة. كما تهدف الى غرس قيم العمل بروح الفريق بين كافة الفرق المشاركة والمساهمة في استثمار الوقت بما يعود بالنفع على جميع المشاركين وتنمية الحوار والتفكير العلمي و القدرات.

ويشارك في مسابقة كأس التفوق الثقافي لهذا العام 31 فريقا وتشتمل على العديد من الفعاليات والأنشطة في المجال الثقافي والديني والعلوم العسكرية والتاريخية والشؤون الطبية والصحية والثقافة المحلية والخليجية. ورصدت اللجنة المنظمة جوائز قيمة نقدية وعينية للفائزين بالمراكز الثلاثة الاولى حيث يحصل الفائز بالمركز الأول على كأس التفوق الثقافي العام فيما يحصل أصحاب المركزين الثاني والثالث على كؤوس .

«كليفلاند كلينك أبوظبي» يطلق برنامجا للإقلاع عن التدخين

•• أبوظبي-وام:

أطلق مستشفى "كليفلاند كلينك أبوظبي" أحد مرافق شبكة "مبادلة للرعاية الصحية" عالمية المستوى التابعة لشركة المبادلة للتنمية "مبادلة" .. برنامجا للإقلاع عن التدخين عقب احتفال العالم باليوم العالمي لمكافحة التدخين الذي صادف 31 مايو .

ويسعى المستشفى من خلال إطلاق هذا البرنامج التابع لمعهد الجهاز التنفسي والرعاية الحرجة والذي تم اعتماده من قبل هيئة الصحة . أبوظبي إلى المساهمة بشكل فعال في الحد من مستويات انتشار عادة التدخين ودعم أهداف إمارة أبوظبي المتعلقة بالصحة العامة وتشجيع اتباع أساليب حياة صحية تقي من الأمراض وتحد من الاحتياجات العلاجية . وقال الدكتور جيفري تشابمان رئيس معهد الجهاز التنفسي والرعاية الحرجة في مستشفى "كليفلاند كلينك أبوظبي" إن إطلاق برنامج الإقلاع عن التدخين يؤكد التزام المستشفى بالرعاية الصحية الوقائية.

وقال الدكتور إياد حسن الأخصائي المعتمد في علاج الإدمان على التدخين ومدير مركز الإقلاع عن التدخين في المستشفى إن هناك الكثير من الفوائد التي تترتب على الإقلاع عن التدخين وبعد عام واحد من التخلص من هذه العادة يتراجع خطر الإصابة بالنوبات القلبية بشكل حاد وبعد ما يتراوح بين 2-5 أعوام يتراجع خطر الإصابة بالسكتات الدماغية إلى مستوى ما هو عليه عند غير المدخنين .

«كلنا الإمارات» تنظم جلسة للعصف الذهني

•• أبوظبي-وام:

نظمت جمعية كلنا الإمارات أمس الاول جلسة عصف ذهني لمناقشة سبل الارتقاء بدور الجمعية من خلال رصد المقترحات والآراء والأفكار التي تدعم رؤيتها . وشارك في الجلسة التي عقدت بمقر "كلنا الإمارات" .. سعادة حسن بن مران الظاهري نائب رئيس مجلس إدارة الجمعية وأعضاء مجلس الإدارة إلى جانب عدد كبير من المتطوعين .

وأكد الظاهري خلال اللقاء أن أبواب الجمعية مفتوحة للجميع لممارسة العمل التطوعي واستقبال الأفكار الجديدة .

من جانبه قال الدكتور سعيد أحمد بن هويمل العامري عضو مجلس إدارة جمعية كلنا الإمارات رئيس لجنة زيارات المجالس إن الجمعية تسعى إلى مواكبة تطلعات الدولة وخاصة فيما يتعلق بالعمل التطوعي .وأشاد والحضور بمبادرة ..إطلاق صاحب السمو الشيخ محمد بن راشد آل مكتوم نائب رئيس الدولة رئيس مجلس الوزراء حاكم دبي "رعاه الله" وصاحب السمو الشيخ محمد بن زايد آل نهيان ولي عهد أبوظبي نائب القائد الأعلى للقوات المسلحة المنصة الوطنية للتطوع ما يحفز شباب وفتيات الوطن ورجالاته ومنهم المتقاعدون على العمل التطوعي ورد جميل الوطن عليهم .

وطرحت خلال الجلسة التي أدارها الإعلامي عبدالرحمن نقي عشرات الاقتراحات والأفكار ضمن أهداف الجمعية المتمثلة في تعزيز وترسيخ مفهوم الوطنية والعمل على نشر أواصر الألفة والتلاحم بين أفراد المجتمع والمساهمة في تنمية روح الانتماء والولاء للوطن لدى الأجيال وتحفيز المواطنين على تحمل المسؤولية الوطنية إضافة إلى توثيق وبث روح العطاء والتطوع بين أطياف المجتمع الإماراتي والمشاركة في الاحتفالات والمناسبات الوطنية والاجتماعية ومبادرات وطنية ومجتمعية تستهدف مختلف فئات المجتمع وأسر شهداء الوطن .

وفي ختام الجلسة تم تكريم عدد من المتطوعين والمتطوعات المتميزين في مبادرات الجمعية الوطنية والمجتمعية .

محاضرة حول جرائم المخدرات في جامعة عجمان

•• عجمان ـ الفجر

أطلقت كلية القانون في جامعة عجمان مبادرة "الثقافة القانونية ضرورة مجتمعية" بهدف نشر الثقافة القانونية بين أفراد المجتمع، وتنفيذاً لهذه المبادرة، عقدت الكلية محاضرة بعنوان "جرائم المخدرات" ألقاها الدكتور أحمد شاكر، عضو هيئة التدريس في كلية القانون، وحضرها جمع من الأكاديميين والإداريين في المدرسة الوطنية بعجمان. استعرضت المحاضرة أسباب استهداف عصابات الإجرام المنظم لمنطقة دول مجلس التعاون ودولة الإمارات من خلال الدفع بأنشطتها الإجرامية للدولة والمنطقة في ضوء ارتفاع الدخل القومي للدولة وانعكاسه على دخل الفرد. وشرح المحاضر سياسة المشرّع الإماراتي بالنسبة للعقوبات في جرائم المخدرات، وذلك في ضوء التعديلات المستمرة للقانون، واتجاه المشرع نحو انتهاج التدابير التي تسعى إلى إصلاح مدمن المخدرات باعتباره مريضاً أكثر منه مجرماً، ومنح القضاء سلطة إيداع الجاني بإحدى وحدات علاج الإدمان بدلاً من العقوبات المنصوص عليها في القانون لكي يعود شخصاً سوياً نافعاً لنفسه وللمجتمع، مع إمكانية تطبيق أحد تدابير الخدمة المجتمعية. وتطرقت المحاضرة إلى عدم رفع الدعوى الجزائية على متعاطي المواد المخدرة أو المؤثرات العقلية إذا تقدم المتعاطي من تلقاء نفسه أو زوجه أو أحد أقاربه حتى الدرجة الثانية إلى وحدة علاج الإدمان أو النيابة العامة أو الشرطة طالبين إيداعه للعلاج لدى الوحدة. هذا وقد شهدت المحاضرة تفاعلاً من الحضور من خلال المحاور المطروحة، والتي تم مناقشتها والتعقيب عليها. واختتمت المحاضرة بتقديم شهادات على الحضور مما كان له انعكاساً طيباً لديهم.

وتأتي هذه المبادرة انطلاقاً من إعلان صاحب السمو الشيخ خليفة بن زايد آل نهيان رئيس الدولة، حفظه الله، عام 2017، عاماً للخير، وضمن مبادرات لجنة عام الخير التابعة لحكومة عجمان.

خلال مشاركتها في «بوك اكسبو - أمريكا»

«الشارقة للكتاب» تستعرض فرص جذب الناشرين الأمريكيين والكنديين للاستثمار في المنطقة

•• نيويورك-الفجر:

عززت هيئة الشارقة للكتاب من حضور اسم دولة الإمارات في صناعة النشر على مستوى قارة أمريكا الشمالية، خلال مشاركتها في معرض "بوك اكسبو - أمريكا"، الذي اختتمت فعاليته مؤخراً في مدينة نيويورك، بعد أن نجحت على مدى ثلاثة أيام، في إبراز الفرص الاستثمارية التي تتمتع بها الدولة بشكل خاص، ومنطقة الشرق الأوسط بشكل عام، أمام الناشرين الأمريكيين والكنديين، متيحة أمامهم الحصول على الكثير من التسهيلات التي توفرها إمارة الشارقة ودولة الإمارات في هذا المجال وكشفت الهيئة خلال مشاركتها بجناح خاص، مثّل الحضور العربي الوحيد في المعرض، ما تقدمه الشارقة لحركة النشر في الشرق الأوسط والعالم، عبر مدينة الشارقة للنشر، وتأثير معرض الشارقة الدولي للكتاب على صناعة الكتاب إقليمياً ودولياً، إلى جانب تسليط الضوء على النشاط الثقافي للإمارة في مختلف المستويات، والتركيز على الفعاليات والمعارض والمؤتمرات المتخصصة في قطاع النشر والتي جعلت الإمارة وجهة للعاملين في هذه الصناعة الأكثر نمواً بالعالم.

وإلى جانب تركيزه على استعراض الفرص، والتواصل مع الناشرين، ودعوتهم لزيارة إمارة الشارقة ودولة الإمارات العربية المتحدة، عرض جناح الهيئة إصدارات صاحب السمو حاكم الشارقة باللغة الإنجليزية، واصدارات منحة الترجمة التي تشرف عليها الهيئة، إضافة إلى إصدارات دائرة الثقافة والإعلام بالشارقة، ومجموعة كلمات، مقدماً بذلك صورة حيّة لحركة النشر المحلية، وما تطرحه من أعمال ذات جودة عالية على مستوى المحتوى، والطباعة، والإخراج.

وقال سعادة أحمد العامري، رئيس هيئة الشارقة للكتاب: "تعكس هذه المشاركة رؤية الشارقة في تحقيق التواصل المعرفي بين مختلف الثقافات العالمية، فما كرسه صاحب السمو الشيخ الدكتور سلطان بن محمد القاسمي، عضو المجلس الأعلى حاكم الشارقة، من مرتكزات، باتت الإمارة تجني ثماره اليوم، إذ تحولت الشارقة بما تطرحه من مشاريع وبرامج ومبادرات إلى محرك ثقافي مركزي للمنطقة، وهذا ما نلمسه من أصداء إيجابية في مشاركاتنا الخارجية».

وأكد العامري أن مدينة الشارقة للنشر، شهدت اهتماماً كبيراً من الناشرين الأمريكيين، باعتبارها بوابة لسوق صناعة الكتاب في منطقة الشرق الأوسط وشمال أفريقيا، التي تستورد كتباً ومواداً ذات صلة بصناعة الكتاب بقيمة مليار دولار أمريكي سنوياً، وبمعدل نمو يصل إلى 11 في المائة سنوياً، فيما تتوجه صناعة الكتاب في العالم العربي إلى ما يقارب 950 مليون شاب من سكان المنطقة، وهذه المؤشرات الرقمية تحمل فرصاً استثمارية لا محدودة لمن يرغب بالاستفادة منها.

وخلال مشاركته في المعرض، التقى وفد هيئة الشارقة للكتاب عدداً من الناشرين الكنديين وناقش معهم الفرص المتاحة لتطوير العمل المشترك في مجالات النشر والترجمة من اللغة العربية إلى الإنجليزية والفرنسية والعكس، وبحث سبل تعزيز وتطوير المشاركات الثقافية بين الإمارت وكندا، عبر سلسلة الفعاليات الدولية التي تقدمها إمارة الشارقة في أجندة

استقبال طلبات الاشتراك في «شاعر المليون» الموسم الثامن حتى 30 سبتمبر

•• أبوظبي-وام:

أعلنت لجنة إدارة المهرجانات والبرامج الثقافية والتراثية عن استمرار استقبال طلبات الاشتراك في برنامج "شاعر المليون" في موسمه الثامن 2017-2018 وذلك حتى 30 سبتمبر المقبل . واستقبلت أكاديمية الشعر في لجنة إدارة المهرجانات المئات من الترشيحات للموسم الجديد على مدى الأشهر الماضية حيث تقام مسابقة شاعر المليون مرة كل عامين وذلك بالتناوب مع مسابقة أمير الشعراء للشعر الفصيح والتي اختتمت موسمها السابع في إبريل 2017 . وأكد عيسى سيف المزروعي نائب رئيس اللجنة أن البرامج الشعرية الفريدة التي أطلقتها أبوظبي خلال 10 سنوات شهدت نجاحا كبيرا وتابعها مشاهدون بالملايين من متذوقي الشعر حيث تمكن الأدب العربي من خلال برنامج شاعر المليون و أمير الشعراء من استعادة مجده والمحافظة على مكانته . من جانبه قال سلطان العميمي مدير أكاديمية الشعر وعضو لجنة تحكيم برنامج "شاعر المليون" إن للشعر النبطي مكانة مرموقة في الدول العربية وفي منطقة الخليج العربي على وجه الخصوص وهو اللون الأدبي الشائع إلى جانب شعر الفصحى لدى أهل المنطقة منذ القرن الرابع الهجري .

وتعتمد شروط المشاركة والقبول في "شاعر المليون" على معايير وأسس فنية ونقدية دقيقة في الشعر النبطي وذلك فيما يتعلق بشروط الوزن والقافية واللغة الشعرية المستخدمة من حيث التعبير وكيفية تناول الغرض الشعري والبناء الفني للنصوص إضافة إلى الصور والتراكيب المستخدمة فيها كما يشترط في قبول طلبات الاشتراك للشعراء أن لا تقل أعمارهم عن 18 سنة ولا تتجاوز 45 سنة .

٦ فئات للمنافسة تتضمنها النسخة التاسعة للجائزة

«اتصالات لكتاب الطفل» تستقبل مشاركات المبدعين حتى نهاية أغسطس المقبل

•• الشارقة-الفجر:

استكمالاً لمسيرة الإبداع في مجال صناعة كتب الأطفال واليافعين، فتحت جائزة اتصالات لكتاب الطفل، والتي ينظمها المجلس الإماراتي لكتب اليافعين، وترعاها شركة اتصالات، الباب لاستقبال الإبداعات في أدب الطفل واليافعين، باللغة العربية من جميع أنحاء العالم، من قبل صناع الأدب من ناشرين ومؤلفين ورسامين ومطورين للتطبيقات التفاعلية.

ويتنافس المبدعون خلال النسخة التاسعة من الجائزة ضمن ست فئات، حتى نهاية أغسطس المقبل، للفوز بجوائز تبلغ قيمتها الإجمالية مليون ومئتي ألف درهم إماراتي، والتي ستمنح للفائزين خلال حفل افتتاح الدورة 36 من معرض الشارقة الدولي للكتاب.

وتتضمن جائزة اتصالات لكتاب الطفل، فئة كتاب العام للطفل، وقيمتها 300 ألف درهم، يتم توزيعها بالتساوي على الناشر والمؤلف والرسام، وفئة كتاب العام لليافعين، وقيمتها 200 ألف درهم، توزع مناصفة بين المؤلف والناشر، وفئة أفضل نص ، وقيمتها 100 ألف درهم، وفئة أفضل رسوم، وقيمتها 100 ألف درهم، وفئة أفضل إخراج وقيمتها 100 ألف درهم، وفئة أفضل تطبيق تفاعلي للكتاب بقيمة 100 ألف درهم، فضلاً عن تخصيص الجائزة لـ300 ألف درهم لتنظيم سلسلة ورش عمل لبناء قدرات الشباب العربي في الكتابة، والرسم، ضمن برنامج ورشة التابع للجائزة.

وقالت مروة العقروبي، رئيس مجلس إدارة المجلس الإماراتي لكتب اليافعين: نجحت جائزة اتصالات لكتاب الطفل على مدار سنواتها الثماني الماضية، في تعزيز مكانتها كواحدة من أبرز جوائز أدب الطفل العربي، وكان ذلك نتيجة لعمل دؤوب ومتكامل، حرصنا على تطويره وتجويده في كل نسخة، ضمن روح الفريق الواحد.

وأضافت: فخورون بما جمعناه من حصيلة إبداعات عربية مميزة ومبتكرة، نرى أنها كفيلة بالارتقاء بالمنتج الفكري والفني المخصص للأطفال في الوطن العربي، واستقطاب الناشرين والكتاب والرسامين إلى ميدان الإبداع للأطفال واليافعين، وتعزيز مكانة الكتاب في مواجهة البدائل التقنية.

وأكدت العقروبي بأن باب المنافسة مفتوح أمام جميع دور النشر العربية والعالمية، شريطة أن تكون المشاركات باللغة العربية، وأن تمثل نصاً أصلياً غير مترجم أو مقتبس، وأن تستهدف الأطفال واليافعين حتى 18عاماً، وأن لا تكون المشاركة قد فازت من قبل بأي من الجوائز المحلية أو العربية أو العالمية.

وأشارت العقروبي بأن فئة أفضل تطبيق تفاعلي للكتاب، تستهدف أكثر تطبيقات كتب الأطفال إبداعاً، والتي بنيت على أساس قصصي مبتكر، وتستقبل الفئة تطبيقات أجهزة أندرويد و iOS وكذلك Kindle و ePub3 وغيرها بحسب ما يُحدد في استمارة طلب الاشتراك، داعية الراغبين في المشاركة إلى زيارة الموقع الإلكتروني للجائزة www.etisalataward.ae، للاطلاع على شروط الجائزة للفئات كافة.

وكانت جائزة اتصالات لكتاب الطفل انطلقت في العام 2009، بمبادرة من الشيخة بدور بنت سلطان القاسمي، المؤسس والرئيس الفخري للمجلس الإماراتي لكتب اليافعين، بهدف تعزيز ثقافة القراءة، وغرس حب الكتاب العربي في نفوس الأطفال من خلال الاحتفاء بالإنتاجات الإبداعية لأفضل المؤلفين، والرسامين، والناشرين في مجال صناعة كتب الأطفال، وتشجيع إصدار أعداد متزايدة من كتب الأطفال العربية العالية الجودة، نصاً وتصميماً وإخراجاً.

الفجر

دائـرة التـنـمـيـة الاقـتـصـاديـة
DEPARTMENT OF ECONOMIC DEVELOPMENT

العدد ١٢٠٣٩ بتاريخ ٢٠١٧/٦/٦

تنويه

بالاشارة الى الاعلان الصادر بجريدة الفجر في العدد رقم ١٢٠٢٤ بتاريخ ٢٠١٧/٥/٢٠ بخصوص الرخصة التجارية (CN-1198861) بالاسم التجاري/ستار رايس لتجارة المعدات الفنية تنوه دائرة التنمية الاقتصادية بانه ورد خطأ في الاعلان:

اسم الرخصة في الاعلان خطأ والصحيح هو ستار رايس لتجارة المعدات الفنية

بالاضافة الى التعديلات السابقة

فعلى كل من له حق الاعتراض على هذا الاعلان مراجعة دائرة التنمية الاقتصادية خلال ١٤ يوماً من تاريخ نشر هذا الاعلان والا فان الدائرة غير مسؤولة عن اي حقو ق او دعوى بعد انقضاء المدة حيث ستستكمل الاجراءات المطلوبة

قطاع الشؤون التجارية (ابوظبي)

الفجر

إعـــلان بالنشـــر

العدد ١٢٠٣٩ بتاريخ ٢٠١٧/٦/٦

في الدعوى ٢٠١٧/١١٨٤ تجاري جزئي

السيد المدعي عليه / خواجة ابرار احمد خواجة غلام رسول

بما ان هناك دعوى مرفوعة ضدكم من قبل المدعي / بنك الاتحاد الوطني - ش م ع امام محاكم دبي أونه تم تعيينا خبيرا مصرفيا بالدعوى بموجب الحكم الصادر به فإننا ندعوكم لحضور اجتماع خبرة وذلك يوم الاثنين الموافق ٢٠١٧/٦/١٢ في تمام الساعة الحادية عشر ظهرا بمقر مكتبنا انترا للاستشارات المالية وذلك بالعنوان التالي : دبي - محيصنة - شارع بيروت - بناية الميزان - الطابق الثالث - مكتب ٣٠٣ مقابل مركز كلداري لتعليم قيادة السيارات - وبذات البناية يوجد بنك دبي التجاري تليفون : ٠٤٢٢٠٦٨٩٩ ، فاكس : ٠٤٢٢٠٦٨٧٧ يرجى الاطلاع و إحضار كافة ما لديكم من مستندات والحرص على الحضور في الموعد اقصاه.

الخبير المحسابي والمصرفي
د.علي راشد الكيتوب

الفجر

دعوة لحضور إجتماع الخبرة المصرفية

العدد ١٢٠٣٩ بتاريخ ٢٠١٧/٦/٦

في القضية رقم : ٢٠١٦/٥٢٧٤ ت ج الشارقة

المعلن اليهم المدعي عليهم : ١-ايميج مارت٢-رضا برويز جعفري٣-شركة سبحان لتجارة الاقمشة ٤- علام رضا كريم سيدين ٥-اتش ام بي لتجارة٦-سيد مصطفى سيد علي شاه في القضية رقم ٥٧٧٣ لسنة ٢٠١٦ تجاري جزئي الشارقة

بناء على تكليف من قبل محكمة الشارقة الابتدائية - الموقرة لاعمال الخبرة المصرفية في ا لدعوى اعلاه فقد حددنا يوم الاثنين الموافق ٢٠١٧/٦/١٢ الساعة العاشرة الادارية الكائن في ابوظبي - شارع فاطمة بنت مبارك (النجدة) - بجانب بنك ستاندرد تشارترد - مقابل مستشفى الراحة - برج الياسات - الطابق (١٨) - ستايلي مكتب رقم (٠٣) - لذا يطلب حضوركم او من يمثلكم قانونا لحضور الاجتماع المذكور مع احضار كافة المستندات المتعلقة بالدعوى

الخبير المصرفي/ امجد دعاس
وزارة العدل - رقم القيد ٥١٩

الفجر

إعـــلان تصفية شركـــة

العدد ١٢٠٣٩ بتاريخ ٢٠١٧/٦/٦

يعلن المحاسب القانوني والخبير الحسابي د. محمد عبدالمنعم ماهر - بصفته مصفيا قانونيا / شركة الارتفاع للصيانة العامة - ذ م م (قيد التصفية) بناء على قرار الجمعية العمومية بتاريخ ٢٠١٧/٣/٢٦

والموثق لدى كاتب العدل تحت رقم ١٧٠٩٠٠٣٤٣٧ ، فكل من له حقوق على الشركة المذكورة عليه الاتصال بالمصفي القانوني على الارقام :

هاتف	: ٠٢٦٢٦٨٢٢٣	فاكس	: ٠٢٦٢٦٥٤٢٢
ص ب	: ٤٢٢٩ ابوظبي	محمول	: ٠٥٠٦٤١٧١٠٨

المصفي القانوني
لشركة الارتفاع للصيانة العامة - ذ م م
تحت التصفية القانونية
د. محمد عبد المنعم ماهر

الفجر

وزارة العدل
الشئون الفنية والتعاون الدولي
ادارة الكاتب العدل والتصديقات

العدد ١٢٠٣٩ بتاريخ ٢٠١٧/٦/٦

اعلان بالنشر

المرجع : ١٠٤٢

ليكن معلوما للجميع بان السيد/ ورثه مصطفى احمد جامع علي مصري ، الجنسية يرغبون في البيع والتنازل عن كامل حصتهم في /المتخصص للاعشاب والعسل - ترخيص تجاري ٥٢٠١٩٦ وذلك للسيد/ احمد سعيد احمد شهزابي المهري - إماراتي الجنسية - تعديلات اخرى : تم تغيير الشكل القانوني من مؤسسة فردية بوكيل خدمات الى مؤسسة فردية

وعملابنص المادة (١٤) فقرة (٥) من احكام القانون الاتحادي رقم (٤) لسنة ٢٠١٣ في شان الكاتب العدل. فقد اقتضى نشر هذا الاعلان للعلم وانه سوف يتم التصديق على الاجراء المشار اليه بعد اسبوعين من تاريخ هذا الاعلان فمن لديه اي اعتراض حيال ذلك عليه مراجعة مكتب الكاتب العدل المذكورة لاتباع الاجراءات القانونية

مكتب الكاتب العدل بالشارقة
إنجازات للخدمات الصناعية ١٣

الفجر

وزارة العدل
الشئون الفنية والتعاون الدولي
ادارة الكاتب العدل والتصديقات

العدد ١٢٠٣٩ بتاريخ ٢٠١٧/٦/٦

اعلان بالنشر

المرجع : ١٠٤٣

ليكن معلوما للجميع بان السيد/ فاطمة سعيد ساجت - إماراتية الجنسية ترغب في البيع والتنازل عن كامل حصته البالغة ١٠٠٪ وذلك الى السيد/ محمد مشتاق حاجي عبدالحبيب - باكستاني الجنسية في الرخصة المسماة (النجوم لتعليم الموسيقي) تأسست بإمارة الشارقة بموجب رخصة رقم (٥٢١٧٧٥) الصادرة من دائرة التنمية الاقتصادية بالشارقة

تعديلات اخرى : تم تغيير الشكل القانوني من (مؤسسة فردية) الى (مؤسسة فردية) بوكيل خدمات.

وعملابنص المادة (١٤) فقرة (٥) من احكام القانون الاتحادي رقم (٤) لسنة ٢٠١٣ في شان الكاتب العدل . فقد اقتضى نشر هذا الاعلان للعلم وانه سوف يتم التصديق على الاجراء المشار اليه بعد اسبوعين من تاريخ هذا الاعلان فمن لديه اي اعتراض حيال ذلك عليه مراجعة مكتب الكاتب العدل المذكورة لاتباع الاجراءات القانونية

مكتب الكاتب العدل بالشارقة
إنجازات للخدمات الصناعية ١٣

الفجر

وزارة العدل
الشئون الفنية والتعاون الدولي
ادارة الكاتب العدل والتصديقات - الشارقة

العدد ١٢٠٣٩ بتاريخ ٢٠١٧/٦/٦

اعلان بالنشر

المرجع : ٨٠

ليكن معلوما للجميع بأن السيد/ **عبدالله محمد يوسف العبيدلي** - إماراتي الجنسية قام بالبيع و تنازل عن كامل حصته كامل حصته البالغة (51%) في الرخصة التجارية المسماه (بيت السيراميك لتجارة مواد البناء ذ.م.م) والمرخصة برقم (737017) من دائرة التنمية الاقتصادية بالشارقة , بكافة مقوماتها المادية والمعنوية والاسم شاملا هذا البيع كافة الموجودات والمعدات في المنشأة المباعة الى السيد : **انور علي محمد طفيل** - باكستاني الجنسية , و بأن السيد/ **ابو بكر محمد رشاد محمد محمد احمد** - مصري الجنسية قام بالبيع و تنازل عن كامل حصته كامل حصته البالغة (25%) في الرخصة التجارية المسماه (بيت السيراميك لتجارة مواد البناء ذ.م.م) والمرخصة برقم (737017) من دائرة التنمية الاقتصادية بالشارقة , بكافة مقوماتها المادية والمعنوية والاسم شاملا هذا البيع كافة الموجودات والمعدات في المنشأة المباعة الى السيد : **انور علي محمد طفيل** - باكستاني الجنسية .

وعملابنص المادة (١٤) فقرة (٥) من احكام القانون الاتحادي رقم (٤) لسنة ٢٠١٣ في شان الكاتب العدل. فقد اقتضى نشر هذا الاعلان للعلم وانه سوف يتم التصديق على الاجراء المشار اليه بعد اسبوعين من تاريخ هذا الاعلان فمن لديه اي إعتراض على ذلك عليه اتباع السبل القانونية حيال ذلك.

الكاتب العدل بالشارقة

الفجر

حكومة راس الخيمة
دائرة المحاكم

العدد ١٢٠٣٩ بتاريخ ٢٠١٧/٦/٦

إعلان بالنشر
٢٠١٧/١٦٠ تجاري جزئي

الى المدعي عليه : احمد خلفان عبدالله استاذ الشحي (إماراتي الجنسية)

حيث ان المدعية / درا التمويل - ش م ع

قد اقام المدعي الدعوى الحقوقية رقم ٢٠١٧/١٦٠ تجاري جزئي يقتضي حضورك الى مكتب ادارة الدعوى بالمحكمة المدنية برأس الخيمة صباح يوم الثلاثاء الموافق ٢٠١٧/٦/١٣ م الساعة ٩,٠٠ التاسعة صباحا ، وللاجابة على الدعوى وتقديم ما لديك من بيانات ودفوع وفي حالة تخلفك عن الحضور او ارسال وكيل عنك في الوقت المحدد فان المحكمة ستباشر نظر الدعوى غيابيا بحقك

وصف الدعوى : اولا : استدعاء المدعي عليه لاقرب جلسة

ثانيا : بعد ثبوت الحكم بالزام المدعي عليهم بدفع مبلغ مالي مقداره (٦٨٣٣٣,٩٨) درهم بالاضافة الى الفائدة القانونية ١٢٪

ثالثا : الزام المدعي عليه الرسوم والمصروفات.

لدى / مكتب ادارة الدعوى حرر بتاريخ ٢٠١٦/٦/٥

مدير إدارة الدعوى
محمد السيد الدوح

الفجر

محاكم دبي
محاكم دبي الابتدائية

العدد ١٢٠٣٩ بتاريخ ٢٠١٧/٦/٦

انذار عدلي بالنشر
رقم ٢٠١٧/٣٥٩٠

المنذرة : سنتميتر كيوب للعقارات

المنذر اليها : ١- سيلوكوم (ش ذ م م) - مجهول محل الاقامة

فان المنذرة ترسل هذا الانذار العدلي للمنذر اليها لحضور الشخص المفوض بالتوقيع قانونا على عقد الايجار والشيكات الخاصة بها الى مقر شركة / سنتميتر كيوب للعقارات - بإمارة دبي - منطقة بورسعيد - بناية العويس مكتب M01 لتوقيع العقد بحسب الشروط السابقة والشيكات الخاصة بالقيمة الايجارية مضافا اليها الزيادة الايجارية القانونية بحسب مؤشر مؤسسة التنظيم العقاري في حينه وذلك بتاريخ ٢٠١٧/٩/٣٠

الكاتب العدل

الفجر

محاكم دبي
محاكم دبي الابتدائية

العدد ١٢٠٣٩ بتاريخ ٢٠١٧/٦/٦

انذار عدلي بالنشر
رقم ٢٠١٧/٣٥٩١

المنذرة : سنتميتر كيوب للعقارات

المنذر اليها : ١- نيو بير سبيكتيف لخدمات رجال الاعمال - مجهول محل الاقامة

فان المنذرة ترسل هذا الانذار العدلي للمنذر اليها لحضور الشخص المفوض بالتوقيع قانونا على عقد الايجار والشيكات الخاصة بها الى مقر شركة / سنتميتر كيوب للعقارات - بإمارة دبي - منطقة بورسعيد - بناية العويس مكتب M01 لتوقيع العقد بحسب الشروط السابقة والشيكات الخاصة بالقيمة الايجارية مضافا اليها الزيادة الايجارية القانونية بحسب مؤشر مؤسسة التنظيم العقاري في حينه وذلك بتاريخ ٢٠١٧/٩/٢١.

الكاتب العدل

الفجر

محاكم دبي
محاكم دبي الابتدائية

العدد ١٢٠٣٩ بتاريخ ٢٠١٧/٦/٦

إعلان بالنشر
رقم ٢٠١٧/٣٥٥٨

المنذر : نعيم حسين جولان - باكستاني الجنسية

المنذر اليه : عبدالرزاق فيديا ناغر محمود - هندي الجنسية

لذلك

ينذر المنذر المنذر اليه باداء مبلغ وقدره ١١,١٧٦ احدى عشر الف ومائة وستة وسبعون درهم وذلك خلال مدة اقصاها خمسة ايام من تاريخ النشر والا سيضطر المنذر آسفا الى اتخاذ كافة الاجراءات القانونية للمطالبة بالمبلغ بما فيها اقامة الدعاوى القضائية واستصدار امر الأدا والمطالبة بالتعويض الجابر للعطل والضرر مع تحميل المنذر اليه بكافة رسوم ومصاريف التقاضي واتعاب المحاماة.

الكاتب العدل

الفجر

محاكم دبي
محاكم دبي الابتدائية

العدد ١٢٠٣٩ بتاريخ ٢٠١٧/٦/٦

انذار عدلي بالنشر
رقم ٢٠١٧/٣٤٣٧

المنذر : سالم احمد عبدالله الموسى

المنذر اليه : حمد احمد محمد بن فهد المهيري

بموجب الانذار رقم ٢٠١٧/١/١٩٨٥٧ انذار عدلي والمسجل لدى كاتب العدل بدبي ينذر وينبه المنذر المنذر اليه بسرعة اخلاء العين المؤجرة وسداد المبلغ وقدره (١٠٥,٠٠٠) درهم وذلك عن قيمة الايجار المتأخر عليه عن ايجار العين المؤجرة عن المدة من ٢٠١٦/٧/١ وحتى ٢٠١٧/١/٣١ وما يستجد من اجرة حتى تاريخ الاخلاء الفعلي مع سداد فواتير المياه والكهرباء والاتصالات وذلك خلال ثلاثون يوما من تاريخ اعلان هذا الانذار بالنشر والا ستضطر المنذرة اسفة الى اتخاذ الاجراءات القانونية والقضائية لاخلاء المنذر اليها من المأجور مع الزامها ببدل الايجار والرسوم والمصاريف والرسوم القضائية حتى تاريخ الاخلاء التام مع حفظ كافة حقوق المنذرة القانونية الاخرى.

الكاتب العدل

الفجر

حكومة دبي
دائرة التنمية الاقتصادية

العدد ١٢٠٣٩ بتاريخ ٢٠١٧/٦/٦

شهادة بالتاشير في السجل التجاري- بتعين مصفي

اسم المصفي : يوسف بن خادم لتدقيق الحسابات

عنوانه : مكتب (١٠-٩) ملك مركز منت للاعمال - رقة البطين

بموجب هذا تعلن دائرة التنمية الاقتصادية بدبي بأنه ، قد تم التأشير في السجل التجاري لديها بتعيين المصفي المذكور اعلاه للقيام بتصفية « اس بي اس اس للآعمال الكهروميكانيكية » (ش.ذ.م.م) وعنوانها : مكتب رقم ٢٠٦ ملك محبي للعقارات بردبي – الكرامة وذلك بموجب القرار الصادر من الجمعية العمومية للشركاء بتارخ (٢٠١٧/٠٥/٠٩) والمصدق لدى السيد الكاتب العدل بتاريخ (٢٠١٧/٠٥/٠٩) وعلى من لديه اعتراض او مطالبة التقدم الى المصفي المعين في مكتب (١٠- ٩) ملك مركز منت للاعمال - رقة البطين - هاتف : (٢٢٢٦٢٦٦ – ٠٤) فاكس (٢٢٢٣٧٧٣ – ٠٤) مصتحبا معه كافة المستندات والأوراق الثبوتية وذلك في خلال ٤٥ يوما من تاريخ نشر هذا الاعلان

دائرة التنمية الاقتصادية

الفجر

حكومة دبي
دائرة التنمية الاقتصادية

العدد ١٢٠٣٩ بتاريخ ٢٠١٧/٦/٦

شهادة بالتاشير في السجل التجاري- بانحلال شركة

اسم الشركة : " اس بي اس اس للآعمال الكهروميكانيكية " (ش.ذ.م.م)

رقم الرخصة : ٧٤٥٥٩٤ عنوانها : مكتب رقم ٢٠٦ ملك محبي للعقارات بردبي – الكرامة الشكل القانوني : ذات مسئولية محدودة رقم القيد بالسجل التجاري : ١١٩٨١١٨ بموجب هذا تعلن دائرة التنمية الاقتصادية بدبي بأنه ، قد تم التأشير في السجل التجاري لديها بانحلال الشركة المذكور اعلاه ، وذلك بموجب القرار الصادر من الجمعية العمومية للشركاء بتارخ (٢٠١٧/٠٥/٠٩) والمصدق لدى السيد الكاتب العدل بتاريخ (٢٠١٧/٠٥/٠٩) وعلى من لديه اعتراض او مطالبة التقدم الى المصفي المعين في مكتب (١٠- ٩) ملك مركز منت للاعمال - رقة البطين - هاتف : (٢٢٢٦٢٦٦ – ٠٤) فاكس (٢٢٢٣٧٧٣ – ٠٤) مصتحبا معه كافة المستندات والأوراق الثبوتية وذلك في خلال ٤٥ يوما من تاريخ نشر هذا الاعلان .

دائرة التنمية الاقتصادية

الفجر

حكومة دبي
دائرة التنمية الاقتصادية

العدد ١٢٠٣٩ بتاريخ ٢٠١٧/٦/٦

شهادة بالتاشير في السجل التجاري- بتعين مصفي

اسم المصفي/ **ايه & ام الانصاري لتدقيق الحسابات**

العنوان: مكتب رقم ٧١٠ ملك مجموعة سلطان للاستثمار - بورسعيد - هاتف ٠٤-٥٥١٥٦٠٥ فاكس: ٠٤-٥٥١٥٦٠٦ بموجب هذا تعلن دائرة التنمية الاقتصادية بدبي بأنه قد تم تعيين المصفي المذكور أعلاه لتصفية **جوجاد لحلول خدمة التوصيل - ش ذ م م** وذلك بموجب قرار محاكم دبي بتاريخ ٢٠١٧/٣/٢٩ والموثق لدى كاتب العدل محاكم دبي بتاريخ ٢٠١٧/٣/٢٩ وعلى من لديه أي اعتراض أو مطالبة التقدم إلى المصفي المعين في مكتبه الكائن بدبي على العنوان المذكور أعلاه، مصطحباً معه كافة المستندات والأوراق الثبوتية وذلك خلال (٤٥) يوماً من تاريخ نشر هذا الإعلان.

دائرة التنمية الاقتصادية

الفجر

حكومة دبي
دائرة التنمية الاقتصادية

العدد ١٢٠٣٩ بتاريخ ٢٠١٧/٦/٦

شهادة بالتاشير في السجل التجاري- بانحلال شركة

اسم الشركة : **جوجاد لحلول خدمة التوصيل - ش ذ م م**

العنوان : شقة ٣٠٩ ملك شركة بوست للاستثمارات - ديرة - مرقبات - الشكل القانوني : ذات مسؤولية محدودة. رقم الرخصة: ٧٦٧٤٠٦ رقم القيد بالسجل التجاري : ١٢٤٩٤٠٤ بموجب هذا تعلن دائرة التنمية الاقتصادية بدبي بأنه قد تم التأشير في السجل التجاري لديها بإنحلال الشركة المذكورة أعلاه، وذلك بموجب قرار محاكم دبي بتاريخ ٢٠١٧/٣/٢٩ والموثق لدى كاتب العدل محاكم دبي بتاريخ ٢٠١٧/٣/٢٩ وعلى من لديه أي اعتراض أو مطالبة التقدم إلى المصفي المعين **ايه & ام الانصاري لتدقيق الحسابات** العنوان : مكتب رقم ٧١٠ ملك مجموعة سلطان للاستثمار - بورسعيد - هاتف ٠٤-٥٥١٥٦٠٥ فاكس: ٠٤-٥٥١٥٦٠٦ مصطحباً معه كافة المستندات والأوراق الثبوتية وذلك خلال (٤٥) يوماً من تاريخ نشر هذا الإعلان.

دائرة التنمية الاقتصادية

الفجر

محاكم دبي
محاكم دبي الابتدائية

العدد ١٢٠٣٩ بتاريخ ٢٠١٧/٦/٦

اعلان بيع عقار بالنشر للمنفذ ضده
فى الدعوى رقم ٢٠١٣/٨٦٢ تنفيذ تجاري

طالب التنفيذ: بنك ابوظبي الوطني

عنوانه : إمارة دبي - ديرة - شارع بني ياس - بجانب دائرة التنمية الاقتصادية - بناية بنك ابوظبي الوطني

المنفذ ضده : الشيخ خالد بن زايد بن صقر ال نهيان

عنوانه : امارة دبي - شارع الشيخ زايد - برج المدينة - 2 - ط 10 - جناح 1002

انه في يوم الثلاثاء الموافق 2017/6/20 الساعة 9.00 مساء وفي الايام الثلاث التالية ان اقتضى الحال سيجرى بيع العقار الموضحة اوصافه على الراغبين في الشراء اتخاذ اجراءات المزايدة مع الجهة التى انيط بها البيع (شركة الامارات للمزادات www.emiratesauction.ae) وذلك في التاريخ المحدد اعلاه .

وعلى راغبي الشراء من مواطني ايداع تأمين لا يقل عن 20% من الثمن الأساسي قبل دخول المزايدة ولكل من لديه اعتراض على البيع التقدم باعتراضه معززا بما يبرره من مستندات قبل الجلسة المحددة للبيع وفي المواعيد المبينة بالمادة 301 من قانون الإجراءات المدنية وعلى من يعتمد عطاؤه ايداع كامل الثمن والمصاريف خلال عشرة ايام التالية لجلسة البيع وفيما يلي اوصاف الممتلكات : اوصاف العقار : عبارة عن قطعة ارض - بمنطقة : وادي الصفا 4 - رقم الارض : -3 - المساحة : 6301.70 متر مربع - والمقدرة قيمتها (67.000.000) درهم - ملاحظة : يدفع المبلغ فورا.

رئيس القسم

الفجر

محاكم دبي
محاكم دبي الابتدائية

العدد ١٢٠٣٩ بتاريخ ٢٠١٧/٦/٦

اعلان بيع عقار بالنشر
فى الدعوى رقم ٢٠١٣/٨٦٢ تنفيذ تجاري

طالب التنفيذ: بنك ابوظبي الوطني

عنوانه : إمارة دبي - ديرة - شارع بني ياس - بجانب دائرة التنمية الاقتصادية - بناية بنك ابوظبي الوطني

المنفذ ضده : الشيخ خالد بن زايد بن صقر ال نهيان

عنوانه : امارة دبي - شارع الشيخ زايد - برج المدينة - 2 - ط 10 - جناح 1002

انه في يوم الثلاثاء الموافق 2017/6/20 الساعة 9.00 مساء وفي الايام الثلاث التالية ان اقتضى الحال سيجرى بيع العقار الموضحة اوصافه على الراغبين في الشراء اتخاذ اجراءات المزايدة مع الجهة التى انيط بها البيع (شركة الامارات للمزادات www.emiratesauction.ae) وذلك في التاريخ المحدد اعلاه .

وعلى راغبي الشراء من مواطني ايداع تأمين لا يقل عن 20% من الثمن الأساسي قبل دخول المزايدة ولكل من لديه اعتراض على البيع التقدم باعتراضه معززا بما يبرره من مستندات قبل الجلسة المحددة للبيع وفي المواعيد المبينة بالمادة 301 من قانون الإجراءات المدنية وعلى من يعتمد عطاؤه ايداع كامل الثمن والمصاريف خلال عشرة ايام التالية لجلسة البيع وفيما يلي اوصاف الممتلكات : شقة سكنية - المنطقة : مجمع دبي للاستثمار الاول - رقم الارض : 355 - اسم المبنى : جاردن ابارتمنتس ويست سي - رقم المبنى : 3 - رقم العقار : 3203 - المقدرة بـ (1.251.959) درهم

ملاحظة : يدفع المبلغ فورا.

رئيس القسم

الفجر

محاكم دبي
محاكم دبي الابتدائية

العدد ١٢٠٣٩ بتاريخ ٢٠١٧/٦/٦

اعلان بيع عقار بالنشر (المنفذ ضده)
فى الدعوى رقم ٢٠١٦/١٦٩ بيع عقار مرهون

طالب التنفيذ: بنك اتش اس بي سي الشرق الاوسط المحدود

عنوانه : دبي ، مكتب الإدارة الشرق الاوسط ، مدينة دبي للانترنت ، ص ب : 66

المنفذ ضده : محمد هريدة - عنوانه : دبي ، مجمع دبي للاستثمار الاول - جرين كوميوميتي اسم المبنى جاردن ابارتمنتس ويست سي ، الطابق 1 ، الشقة 3203 ، رقم المبنى 3 ، رقم الارض 355

انه في يوم الثلاثاء الموافق 2017/6/20 الساعة 9.00 مساء وفي الايام الثلاث التالية ان اقتضى الحال سيجرى بيع العقار الموضحة اوصافه ادناه لدى الجهة التى انيط بها البيع(شركة الامارات للمزادات وعلى موقعها الالكتروني (www.emiratesauction.ae) وعلى راغبي الشراء ايداع تأمين لا يقل عن 20% من الثمن الأساسي قبل دخول المزايدة ولكل من لديه اعتراض على البيع التقدم باعتراضه معززا بما يبرره من مستندات قبل الجلسة المحددة للبيع وفي المواعيد المبينة بالمادة 301 من قانون الإجراءات المدنية وعلى من يعتمد عطاؤه ايداع كامل الثمن والمصاريف خلال عشرة ايام التالية لجلسة البيع وفيما يلي اوصاف الممتلكات : شقة سكنية - المنطقة : مجمع دبي للاستثمار الاول - رقم الارض : 355 - اسم المبنى : جاردن ابارتمنتس ويست سي - رقم المبنى : 3 - رقم العقار : 3203 - المقدرة بـ (1.251.959) درهم

ملاحظة : يدفع المبلغ فورا.

رئيس القسم

الفجر

محاكم دبي
محاكم دبي الابتدائية

العدد ١٢٠٣٩ بتاريخ ٢٠١٧/٦/٦

اعلان بيع عقار بالنشر
فى الدعوى رقم ٢٠١٦/٣١١ تنفيذ عقاري

طالب التنفيذ: بنك الإمارات دبي الوطني - ش م ع

عنوانه : إمارة دبي - ديرة - شارع بني ياس - بجوار غرفة تجارة وصناعة دبي

المنفذ ضده : اناناسيوس بيترا نزاريت - وآخرون - عنوانه : إمارة دبي - يعمل لدى بنك الإمارات دبي الوطني - ديرة - شارع بني ياس - مقابل غرفة تجارة وصناعة دبي

انه في يوم الثلاثاء الموافق 2017/6/20 الساعة 9.00 مساء وفي الايام الثلاث التالية ان اقتضى الحال سيجرى بيع العقار الموضحة اوصافه ادناه لدى الجهة التى انيط بها البيع (شركة الامارات للمزادات وعلى موقعها الالكتروني (www.emiratesauction.ae) وعلى راغبي الشراء ايداع تأمين لا يقل عن 20% من الثمن الأساسي قبل دخول المزايدة ولكل من لديه اعتراض على البيع التقدم باعتراضه معززا بما يبرره من مستندات قبل الجلسة المحددة للبيع وفي المواعيد المبينة بالمادة 301 من قانون الإجراءات المدنية وعلى من يعتمد عطاؤه ايداع كامل الثمن والمصاريف خلال عشرة ايام التالية لجلسة البيع ولكل شخص غير ممنوع من المزايدة ان يزيد على الثمن خلال العشرة ايام التالية لرسوم المزاد بشرط الا تقل هذه الزيادة عن عشر الثمن على ان يقوم بايداع كامل الثمن المعروض والمصروفات خزينة المحكمة وفيما يلي اوصاف الممتلكات : نوع العقار : شقة سكنية - رقم الارض : 62 - المنطقة : الثنية الخامسة : اسم المبنى : جرين ليكس اس 3 - رقم المبنى : -1 رقم الوحدة : 202 - المساحة : 148.69 متر مربع - التقييم (2.080.629 درهم) - ملاحظة : يدفع المبلغ فورا.

رئيس القسم

الفجر

حكومة دبي
دائرة التنمية الاقتصادية

العدد ١٢٠٣٩ بتاريخ ٢٠١٧/٦/٦

شهادة بالتاشير في السجل التجاري- بانحلال شركة

اسم الشركة : "ديرسيلا لتجارة العطور ومستحضرات التجميل "(ش.ذ.م.م)

رقم الرخصة : ٧٢٣١٠٦ عنوانها : مكتب رقم ١٠٩ ملك علي محمد سعيد بوجسيم - القرهود الشكل القانوني : ذات مسئولية محدودة رقم القيد بالسجل التجاري : ١١٥٠١٦٧ بموجب هذا تعلن دائرة التنمية الاقتصادية بدبي بأنه ، قد تم التأشير في السجل التجاري لديها بانحلال الشركة المذكور اعلاه ، وذلك بموجب القرار الصادر من الجمعية العمومية للشركاء بتارخ (٢٠١٧/٠٥/٢٣) والمصدق لدى السيد الكاتب العدل بتاريخ (٢٠١٧/٠٥/٢٣) وعلى من لديه اعتراض او مطالبة التقدم الى المصفي المعين في مكتب (١٠- ٩) ملك مركز منت للاعمال - رقة البطين - هاتف : (٢٢٢٦٢٦٦ – ٠٤) فاكس (٢٢٢٣٧٧٣ – ٠٤) مصتحبا معه كافة المستندات والأوراق الثبوتية وذلك في خلال ٤٥ يوما من تاريخ نشر هذا الاعلان

دائرة التنمية الاقتصادية

الفجر

محاكم دبي
محاكم دبي الابتدائية

العدد ١٢٠٣٩ بتاريخ ٢٠١٧/٦/٦

اعلان بيع عقار بالنشر
فى الدعوى رقم ٢٠١٦/١٦٩ بيع عقار مرهون

طالب التنفيذ : بنك اتش اس بي سي الشرق الاوسط المحدود

عنوانه : دبي ، مكتب الإدارة الشرق الاوسط ، مدينة دبي للانترنت ، ص ب : 66

المنفذ ضده : محمد هريدة - عنوانه : دبي ، مجمع دبي للاستثمار الاول - جرين كوميوميتي اسم المبنى جاردن ابارتمنتس ويست سي ، الطابق 1 ، الشقة 3203 ، رقم المبنى 3 ، رقم الارض 355

انه في يوم الثلاثاء الموافق 2017/6/20 الساعة 9.00 مساء وفي الايام الثلاث التالية ان اقتضى الحال سيجرى بيع العقار الموضحة اوصافه ادناه لدى الجهة التى انيط بها البيع(شركة الامارات للمزادات وعلى موقعها الالكتروني (www.emiratesauction.ae) وعلى راغبي الشراء ايداع تأمين لا يقل عن 20% من الثمن الأساسي قبل دخول المزايدة ولكل من لديه اعتراض على البيع التقدم باعتراضه معززا بما يبرره من مستندات قبل الجلسة المحددة للبيع وفي المواعيد المبينة بالمادة 301 من قانون الإجراءات المدنية وعلى من يعتمد عطاؤه ايداع كامل الثمن والمصاريف خلال عشرة ايام التالية لجلسة البيع وفيما يلي اوصاف الممتلكات : شقة سكنية - المنطقة : مجمع دبي للاستثمار الاول - رقم الارض : 355 - اسم المبنى : جاردن ابارتمنتس ويست سي - رقم المبنى : 3 - رقم العقار : 3203 - المقدرة بـ (1.251.959) درهم

ملاحظة : يدفع المبلغ فورا.

رئيس القسم

الفجر

محاكم دبي
محاكم دبي الابتدائية

العدد ١٢٠٣٩ بتاريخ ٢٠١٧/٦/٦

اعلان بيع عقار بالنشر
فى الدعوى رقم ٢٠١٦/٣١١ تنفيذ عقاري

طالب التنفيذ: بنك الإمارات دبي الوطني - ش م ع

عنوانه : إمارة دبي - ديرة - شارع بني ياس - بجوار غرفة تجارة وصناعة دبي

المنفذ ضده : شارون نزاريت انتوني فيرنانذز - وآخرون - عنوانه : إمارة دبي - تعمل مساعد لدى شركة فيرست دبي ، بردبي - شارع خالد بن الوليد (شارع البنوك) مركز برجمان للمكاتب - الطابق رقم (22) مكتب رقم (203)

انه في يوم الثلاثاء الموافق 2017/6/20 الساعة 9.00 مساء وفي الايام الثلاث التالية ان اقتضى الحال سيجرى بيع العقار الموضحة اوصافه ادناه لدى الجهة التى انيط بها البيع(شركة الامارات للمزادات وعلى موقعها الالكتروني (www.emiratesauction.ae) وعلى راغبي الشراء ايداع تأمين لا يقل عن 20% من الثمن الأساسي قبل دخول المزايدة ولكل من لديه اعتراض على البيع التقدم باعتراضه معززا بما يبرره من مستندات قبل الجلسة المحددة للبيع وفي المواعيد المبينة بالمادة 301 من قانون الإجراءات المدنية وعلى من يعتمد عطاؤه ايداع كامل الثمن والمصاريف خلال عشرة ايام التالية لجلسة البيع ولكل شخص غير ممنوع من المزايدة ان يزيد على الثمن خلال العشرة ايام التالية لرسوم المزاد بشرط الا تقل هذه الزيادة عن عشر الثمن على ان يقوم بايداع كامل الثمن المعروض والمصروفات خزينة المحكمة وفيما يلي اوصاف الممتلكات : نوع العقار : شقة سكنية - رقم الارض : 62 - المنطقة : الثنية الخامسة : اسم المبنى : جرين ليكس اس 3 - رقم المبنى : -1 رقم الوحدة : 202 - المساحة : 148.69 متر مربع - التقييم (2.080.629 درهم) - ملاحظة : يدفع المبلغ فورا.

رئيس القسم

تطبيع العلاقات بين إسرائيل والسنغال

•• مونروفيا-أ ف ب:

أعلن رئيس الوزراء الإسرائيلي بنيامين نتانياهو والرئيس السنغالي ماكي سال على هامش قمة غرب افريقية في ليبيريا تطبيع العلاقات بين بلديهما بعدما تدهورت اثر تصويت دكار في الامم المتحدة ضد الاستيطان الإسرائيلي في الاراضي الفلسطينية المحتلة.

وعقد نتانياهو وسال اجتماعا في مونروفيا على هامش قمة المجموعة الاقتصادية لدول غرب افريقيا (15 بلدا عضوا)، بحسب ما اعلن مكتباهما في بيانين منفصلين.

وكانت اسرائيل عمدت بعد إدانة مجلس الامن الدولي الاستيطان في الأراضي الفلسطينية المحتلة في قرار رعته خصوصا السنغال ونيوزيلاندا واقره المجلس في نهاية كانون الأول ديسمبر الى استدعاء سفيريها في هذين البلدين كما الغت برنامج مساعدات مخصصا للسنغال اضافة الى الغائها زيارة لوزير خارجية هذا البلد الى الدولة العبرية.

وقال بيان رئيس الوزراء الاسرائيلي ان "الزعيمين اعلنا انتهاء الازمة بين بلديهما».

بالمقابل فان البيان السنغالي وعلى الرغم من انه حمل عنوان "بيان مشترك" الا ان مضمونه اتى مغايرا لمضمون البيان الاسرائيلي، اذ انه خلا من هذه العبارة وتضمن تأكيدا على رفع العقوبات الدبلوماسية الاسرائيلية عن دكار، مشيرا الى ان الرئيس ماكي سال ثمّن بسرور هذه الإجراءات. وبحسب البيانين فقد اتفق الزعيمان على عودة السفير الاسرائيلي الى دكار واعادة جدولة زيارة وزير الخارجية السنغالي الى الدولة العبرية واستئناف التعاون بين البلدين.

من جهته فقد تعهد السنغال بحسب البيان الإسرائيلي "دعم ترشيح اسرائيل لنيل صفة مراقب في الاتحاد الافريقي».

لكن البيان السنغالي اكتفى في هذه المسألة بالإشارة الى انه في روح الإعلان المشترك بين المجموعة الاقتصادية لدول غرب افريقيا وإسرائيل والصادر في ختام قمة مونروفيا، فقد اخذت السنغال علما بنية دولة إسرائيل الحصول على صفة مراقب في الاتحاد الافريقي.

إصابة ثلاثة استراليين ونيوزيلندي في هجمات لندن

•• لندن-رويترز:

اعتقلت الشرطة البريطانية عددا من الأشخاص خلال مداهمات في الساعات الأولى من صباح امس الاثنين في شرق العاصمة لندن في إطار التحقيق في الهجوم الذي أسفر عن مقتل سبعة أشخاص وإصابة حوالي 50 ليل السبت. وفي ثالث هجوم كبير للمتشددين في بريطانيا في أقل من ثلاثة أشهر دهس مهاجمون بسيارة فان مشاة على جسر لندن قبل أن يطعنوا عددا من رواد حانات قريبة. وترأس رئيسة الوزراء تيريزا ماي اجتماعا للجنة الطوارئ الحكومية لمناقشة الرد على الهجوم الذي وقع قبيل الانتخابات العامة المقررة يوم الخميس.

الإمارات والسعودية والبحرين ومصر وليبيا والمالديف تقطع علاقاتها مع قطر

•• عواصم-وام:

قررت كل من الإمارات والسعودية والبحرين ومصر وليبيا قطع العلاقات مع قطر بما فيها العلاقات الدبلوماسية.

فقد قررت المملكة العربية السعودية قطع العلاقات الدبلوماسية والقنصلية مع دولة قطر. صرح بذلك مصدر سعودي مسؤول وقال إن حكومة المملكة العربية السعودية انطلاقا من ممارسة حقوقها السيادية التي كفلها القانون الدولي وحماية لأمنها الوطني من مخاطر الإرهاب والتطرف فإنها قررت قطع العلاقات الدبلوماسية والقنصلية مع دولة قطر كما قررت إغلاق كافة المنافذ البرية والبحرية والجوية ومنع العبور في الأراضي والأجواء والمياه الإقليمية السعودية والبدء بالإجراءات القانونية الفورية للتفاهم مع الدول الشقيقة والصديقة والشركات الدولية لتطبيق ذات الإجراء بأسرع وقت ممكن لكافة وسائل النقل من وإلى دولة قطر وذلك لأسباب تتعلق بالأمن الوطني السعودي.

و نقلت وكالة الأنباء السعودية عن المصدر قوله : لقد اتخذت المملكة العربية السعودية قرارها الحاسم هذا نتيجة للانتهاكات الجسيمة التي تمارسها السلطات في الدوحة سرا وعلنا طوال السنوات الماضية بهدف شق الصف الداخلي السعودي والتحريض للخروج على الدولة والمساس بسيادتها واحتضان جماعات إرهابية وطائفية متعددة تستهدف ضرب الاستقرار في المنطقة ومنها جماعة الإخوان المسلمين و داعش والقاعدة والترويج لأدبيات ومخططات هذه الجماعات عبر وسائل إعلامها بشكل دائم ودعم نشاطات الجماعات الإرهابية المدعومة من إيران في محافظة القطيف من المملكة العربية السعودية وفي مملكة البحرين الشقيقة وتمويل وتبني وإيواء المتطرفين الذين يسعون لضرب استقرار ووحدة الوطن في الداخل والخارج واستخدام وسائل الإعلام التي تسعى إلى تأجيج الفتنة داخليا كما اتضح للمملكة العربية السعودية الدعم والمساندة من قبل السلطات في الدوحة لميليشيا الحوثي الانقلابية حتى بعد إعلان تحالف دعم الشرعية في اليمن.

وأضاف : كما أنها اتخذت هذا القرار تضامنا مع مملكة البحرين الشقيقة التي تتعرض لحملات وعمليات إرهابية مدعومة من قبل السلطات في الدوحة.

وأوضح المصدر أنه منذ عام 1995م بذلت المملكة العربية السعودية وأشقاؤها جهودا مضنية ومتواصلة لحث السلطات في الدوحة على الالتزام بتعهداتها والتقيد بالاتفاقيات إلا أن هذه السلطات دأبت على نكث التزاماتها الدولية وخرق الاتفاقات التي وقعتها تحت مظلة دول مجلس التعاون لدول الخليج العربية بالتوقف عن الأعمال العدائية ضد المملكة والوقوف ضد الجماعات والنشاطات الإرهابية وكان آخر ذلك عدم تنفيذها لاتفاق الرياض.

ونوه المصدر السعودي المسئول إلى أنه إنفاذا لقرار قطع العلاقات الدبلوماسية والقنصلية يمنع على المواطنين السعوديين السفر إلى دولة قطر أو الإقامة فيها أو المرور عبرها وعلى المقيمين والزائرين منهم سرعة المغادرة خلال مدة لا تتجاوز 14 يوما كما تمنع بكل أسف لأسباب أمنية احترازية دخول أو عبور المواطنين القطريين إلى المملكة العربية السعودية وتمهل المقيمين والزائرين منهم مدة 14 يوما للمغادرة؛ مؤكدة التزامها وحرصها على توفير كل التسهيلات والخدمات للحجاج والمعتمرين القطريين.

وقال إن المملكة العربية السعودية "تؤكد أنها صبرت طويلا رغم استمرار السلطات في الدوحة بالتملص من التزاماتها والتآمر عليها حرصا منها على الشعب القطري الذي هو امتداد طبيعي وأصيل لإخوانه في المملكة وجزء من أرومتها وستظل المملكة سندا للشعب القطري الشقيق وداعمة لأمنه واستقراره بغض النظر عما ترتكبه السلطات في الدوحة من ممارسات عدائية».

وفي المنامة قررت مملكة البحرين قطع علاقاتها الدبلوماسية مع دولة قطر وذلك حفاظا على أمنها الوطني وسحب البعثة الدبلوماسية البحرينية من الدوحة وإمهال جميع أفراد البعثة الدبلوماسية القطرية 48 ساعة لمغادرة البلاد مع استكمال تطبيق الاجراءات اللازمة.

ونقلت وكالة الأنباء البحرينية "بنا" عن بيان صدر في هذا الشأن قوله إنه : "استنادا إلى إصرار دولة قطر على المضي في زعزعة الأمن والاستقرار في مملكة البحرين والتدخل في شؤونها والاستمرار في التصعيد والتحريض الاعلامي ودعم الانشطة الارهابية المسلحة وتمويل الجماعات المرتبطة بإيران للقيام بالتخريب ونشر الفوضى في البحرين في انتهاك صارخ لكل الاتفاقات والمواثيق ومبادئ القانون الدولي دون أدنى مراعاة لقيم أو قانون أو اخلاق أو اعتبار لمبادئ حسن الجوار او التزام بثوابت العلاقات الخليجية والتنكر لجميع التعهدات السابقة .. فإن مملكة البحرين تعلن قطع العلاقات الدبلوماسية مع دولة قطر حفاظا على امنها الوطني وسحب البعثة الدبلوماسية البحرينية من الدوحة وامهال جميع افراد البعثة الدبلوماسية القطرية 48 ساعة لمغادرة البلاد مع استكمال تطبيق الاجراءات اللازمة.. كما تعلن غلق الأجواء أمام حركة الطيران واقفال الموانئ والمياه الإقليمية أمام الملاحة من والى قطر خلال 24 ساعة من اعلان البيان .

وأكد البيان أنه إذ تمنع حكومة مملكة البحرين مواطنيها من السفر الى قطر أو الاقامة فيها فإنها تأسف لعدم السماح للمواطنين القطريين بالدخول الى أراضيها أو المرور عبرها كما تمنح المقيمين والزائرين القطريين مهلة 14 يوما لمغادرة أراضي المملكة تحرزا من أي محاولات ونشاطات عدائية تستغل الوضع رغم الاعتزاز والثقة العالية في إخواننا من الشعب القطري وغيرتهم على بلدهم الثاني.

ونوهت البحرين إلى أن الممارسات القطرية الخطيرة لم يقتصر شرها على مملكة البحرين فقط .. وإنما تعدته إلى دول شقيقة أحيطت علما بهذه الممارسات التي تجسد نمطا شديد الخطورة لايمكن الصمت عليه أو القبول به وإنما يستوجب ضرورة التصدي له بكل قوة وحزم.

وقال البيان إنه مع أسف مملكة البحرين لهذا القرار الذي اتخذته صيانة لأمنها وحفاظا لاستقرارها فإنها تؤكد حرصها على الشعب القطري الشقيق الذي يدرك معاناتنا وهو يشهد مع كل عملية إرهابية سقوط ضحايا من اخوانه وأهله في البحرين بسبب استمرار حكومته في دعم الإرهاب على جميع المستويات والعمل على اسقاط النظام الشرعي في البحرين .

من جانبها قررت حكومة جمهورية مصر العربية قطع العلاقات الدبلوماسية مع دولة قطر في ظل إصرار الحكم القطري على اتخاذ مسلك معادي لمصر وفشل كافة المحاولات لإثنائه عن دعم التنظيمات الإرهابية وعلى رأسها تنظيم الإخوان الإرهابي وإيواء قياداته الصادر بحقهم أحكام قضائية في عمليات إرهابية استهدفت أمن وسلامة مصر.

وعزا بيان لوزارة الخارجية المصرية امس بثته وكالة أنباء الشرق الأوسط "أ. ش .أ" قرار قطع العلاقات الدبلوماسية إلى ترويج قطر لفكر تنظيم القاعدة وداعش ودعم العمليات الإرهابية في سيناء فضلا عن إصرار قطر على التدخل في الشئون الداخلية لمصر ودول المنطقة بصورة تهدد الأمن القومي العربي وتعزز من بذور الفتنة والانقسام داخل المجتمعات العربية وفق مخطط مدروس يستهدف وحده الأمة العربية ومصالحها.

كما أعلنت الحكومة الليبية امس قطع علاقاتها الدبلوماسية مع دولة قطر.

وقال محمد الدايري وزير الخارجية في الحكومة المؤقتة الليبية خلال تصريح صحفي له امس .. إن بلاده قررت قطع علاقاتها مع قطر تضامنا مع أشقائها في المملكة العربية السعودية ودولة الإمارات العربية المتحدة ومملكة البحرين وجمهورية مصر العربية .

وأكد أن سجل قطر في اعتداءاتها المتكررة والعديدة على كرامة الشعب الليبي بعد أحداث 17 فبراير لطالما أغضب قطاعات عريضة من شعب بلاده.

كما أعلنت جمهورية جزر المالديف امس قطع علاقاتها الدبلوماسية مع دولة قطر.

وقالت وزارة خارجية المالديف في بيان لها "إن قرار قطع العلاقات يأتي بسبب معارضة البلد القوية الأنشطة التي تشجع على الإرهاب والتطرف «. وشددت على التزامها بالعمل مع الدول التي تعزز السلم والاستقرار مؤكدة التضامن في الحرب على الإرهاب.

يأتي قرار المالديف بعد إعلان المملكة العربية السعودية ودولة الإمارات ومملكة البحرين ومصر واليمن وليبيا قطع علاقاتها مع قطر ومنعت سفر مواطنيها إلى الدوحة وإغلاق المجال البحري والجوي أمام الطائرات والسفن و البواخر القطرية بجانب الحدود البرية.

يذكر أن المالديف أسست علاقات دبلوماسية مع قطر منذ عام 1984.

من هي أكثر الحركات المتشددة فتكاً في أفريقيا؟

•• عواصم-وكالات:

في إطار التقارير عن حلول حركة الشباب الصومالية مكان بوكو حرام كأكثر الحركات المتشددة فتكاً في أفريقيا، أشار كونور غاي في محرر لدى مجلة نيوزويك يغطي شؤون أفريقيا، ويركز على نيجيريا والأمن والحروب في المنطقة، بأن حركة الشباب ذات الصلة بالقاعدة، أمضت السنوات الثلاث الأخيرة تتحرك في ظل بوكو حرام، كأكثر التنظيمات الدموية في القارة السمراء. ولكن، وفقاً لبيانات صادرة عن مشروع مواقع الصراعات والأحداث المسلحة، جمعها المركز الأفريقي للدراسات الاستراتيجية، مؤسسة مرتبطة بوزارة الدفاع الأمريكية، تم تعديل ذلك الترتيب. فقد كانت حركة الشباب مسؤولة عن مقتل 4281 شخص في عام 2016 بالمقارنة مع قتل بوكو حرام لـ 3,499 شخصاً. ويلفت غاي إلى أن تلك هي المرة الأولى التي تتفوق فيها حركة الشباب على بوكو حرام من حيث عدد القتلى. كما تقدمت داعش الذي قتل 2350 شخصاً في أفريقيا في عام 2016. وهناك عدة حركات أفريقية مسلحة موالية لداعش، ومنها فرع لبوكو حرام في نيجيريا وفصائل في ليبيا ومصر.

وتدور تساؤلات بشأن ما وراء ذلك التحول في الهيمنة بين الجماعات الجهادية في أفريقيا. وقد برزت حركة الشباب كجناح مسلح لاتحاد المحاكم الإسلامية، والتي سيطرت لمدة قصيرة على العاصمة الصومالية مقديشو في عام 2006. ومنذ ذلك الحين، بدأت الحركة في محاربة الحكومة المدعومة في الصومال.

وبقيادة أبو عبيدة، شخصية غامضة عرضت الولايات المتحدة مكافأة قدرها 6 مليون دولار لمن يقتله، شن أيضاً تنظيم الشباب هجمات واسعة النطاق في دول مجاورة، وخاصة في كينيا. وفي عام 2013، قتل مسلحو الشباب 67 شخصاً خلال حصار لمركز تجاري في نيروبي، عاصمة كينيا. وبعد عامين، حاصر متشددون صوماليون مبنى جامعياً في غاريسا، بالقرب من الحدود مع الصومال، وقتلوا 148 شخصاً.

وقد تقهقرت حركة الشباب خلال السنوات الأخيرة بعدما تمكنت قوة قوامها 22 ألف جندي شكلها الاتحاد الأفريقي(أميسون) من طرد التنظيم من مدن كبرى باتجاة الريف. كما قتلت درونز أمريكية قادة كباراً من الشباب، بينهم زعيمه السابق أحمد عبدي غوداني، الذي وثق علاقات التنظيم الصومالي بالقاعدة. ولكن، كما يشير غاي، صعدت الحركة خلال العام الأخير هجماتها عبر الصومال في محاولة لزعزعة استقرار الحكومة الوليدة، ولاستغلال تراجع زخم قوات أميسون. فقد نفذ التنظيم عدة غارات كبرى ضد قواعد أميسون، ومنها هجوم تم في يناير(كانون الثاني)، 2016 على قاعدة إل عادي حيث قتل قرابة 150 جندياً كينياً. كما فجر متشددون أنفسهم داخل مبانٍ حكومية وفنادق وحولها، وشنوا مؤخراً هجوماً بالرشاشات على شاطئ شعبي. ويشير المحرر إلى إعلان الرئيس الصومالي محمد فارماغو، الذي تسلم السلطة في فبراير، الحرب على الشباب، وعرض على المتشددين نيل عفو في حال ألقوا سلاحهم. ولكن التنظيم رفض العرض، وهو يواصل عمليات التخريب وزرع الفوضى. ومؤخراً، ادعى التنظيم مسؤوليته عن تفجيرات تمت عند الجانب الكيني من الحدود مع الصومال، ما أدى لمقتل ما لا يقل عن 11 ضابط شرطة.

بعد تلويح الحشد الشعبي بدخول سوريا

العبادي: لا نرغب بالقتال خارج حدود العراق

•• بغداد-وكالات:

قال رئيس الوزراء العراقي حيدر العبادي إن حكومته "لا ترغب بقتال القوات العراقية خارج حدود البلاد على اعتبار أن الدستور العراقي لا يتيح ذلك".

وجاء كلام العبادي خلال لقائه مجموعة من رجال الدين من الوقفين السني والشيعي وشخصيات دينية أخرى بمناسبة رمضان.

ولفت العبادي إلى أن العراقيين توحدوا في محاربة الإرهاب ونجحوا بذلك، وقطعوا شوطًا كبيرًا من الانتصارات، وهم على أبواب النصر النهائي .

وأضاف العبادي: نحن لا نريد لقواتنا وأبنائنا أن يشاركوا بالقتال خارج الحدود، ولا نريد زعزعة أمن الدول، فدستورنا لا يسمح بذلك .

ويأتي حديث العبادي ردًا -فيما يبدو- على قادة في الحشد الشعبي لوّحوا إلى إمكانية دخول الحشد إلى سوريا لمحاربة تنظيم داعش الإرهابي .

وفي يونيو حزيران 2014، تأسس الحشد الشعبي كميليشيات شيعية موالية للحكومة في معركتها مع تنظيم داعش الإرهابي استجابةً لدعوة من المرجع الشيعي علي السيستاني.

وفي نوفمبر تشرين الثاني الماضي، صادق البرلمان العراقي على تشريع قنّن قوات "الحشد"، لكن كثيرين يعتقدون أن الحكومة لا تملك سلطةً عليه إذ أنه يضم فصائل على صلة وثيقة بإيران.

ويقترب العراق من استعادة الموصل، ثاني أكبر مدن العراق، من قبضة داعش حيث تدور المعارك في آخر 3 أحياء بالجانب الغربي للمدينة. وبدأت الحملة العسكرية لاستعادة الموصل في أكتوبر تشرين الأول 2016، واستعادت القوات العراقية النصف الشرقي من الموصل في يناير كانون الثاني الماضي، وتقاتل منذ فبراير شباط الماضي لانتزاع النصف الغربي.

وعلى وقع دوي الاشتباكات وغارات التحالف الدولي التي تستهدف الأحياء المتبقية تحت سيطرة تنظيم داعش الإرهابي في الموصل ويمكن رؤية سحب الدخان المنبعثة منها على بعد كيلومترات عدة، تواصل عشرات العائلات الموصلية العالقة بين خطوط الجبهات الفرار على دفعات. في باحة مركز تابع للقوات العراقية عند حاجز العقرب في جنوب مدينة الموصل، ينقل إليه النازحون قبل توزيعهم على المخيمات، يقول عويد البالغ 75 عاماً لوكالة فرانس برس "أخذ الدواعش بيتي المؤلف من طابقين وأحضروا أربعة قناصة إلى السطح ثم أخرجونا منه».

ويروي بقينا قربهم نحو أسبوع وانتقلنا من بيت إلى بيت.. وعندما رأينا الجيش يقترب إلينا توكلنا على الله"، مضيفاً باللهجة العامية "اللي يموت يموت واللي يطيب يطيب».

وكان عويد في عداد مئات الخارجين صباح السبت من حي الزنجيلي وأحياء مجاورة تحت القصف والصواريخ وضربات الهاون . وتحاول القوات العراقية التقدم في الزنجيلي الذي باتت تسيطر على أكثر من أربعين في المئة منه، وأحياء أخرى في محيطه تمهيداً لتنفيذ الهجوم الاخير على المدينة القديمة حيث يتحصن المتطرفون.

ويأتي هذا التقدم في اطار هجوم واسع بدأته القوات العراقية بدعم من التحالف الدولي بقيادة واشنطن في 17 تشرين الأول اكتوبر لاستعادة كامل الموصل. وتمكنت من استعادة الشطر الشرقي في نهاية كانون الثاني يناير قبل أن تطلق معركة استعادة الشطر الغربي. ولم يبق للمتطرفين حالياً إلا أجزاء من أحياء في محيط القديمة، آخر معاقلهم التي يراهنون على الصمود فيها بسبب ضيق شوارعها وتلاصق مبانيها القديمة التي تعيق تقدم المدرعات العسكرية.

وعلى غرار العديد من المدنيين الفارين، يروي عويد بحسرة ظروف العيش خلال الأيام الأخيرة "في حياتنا لم نر مثل هذا الشيء.. منذ أربعة أيام كنا نبيت بلا مأكل». لكن حسرته تتبدد سريعاً حين يقول "تمكنت من الخروج، وأحسب نفسي أنني ولدت من جديد" لنجاته من الجهاديين رغم التجاعيد المحفورة في وجهه.

عواصم

واشنطن

أكد نواب بارزون في مجلس الشيوخ الأمريكي، أن المدير السابق لمكتب التحقيقات الاتحادي "إف بي آي"، جيمس كومي، سيواجه مساءلة قاسية بشأن ما إذا كان الرئيس دونالد ترامب حاول إثنائه عن التحقيق في علاقة مزعومة بين حملة ترامب الانتخابية وروسيا، وسيدلي كومي بشهادته الخميس المقبل في مقر الكونغرس.

وأقال ترامب مدير الـ"إف بي آي" الشهر الماضي، بعد انقضاء 4 سنوات من ولايته البالغة 10 سنوات، وكان كومي يقود تحقيقاً يجريه مكتب التحقيقات الاتحادي، فيما قيل إنه تدخل روسي في الانتخابات الرئاسية العام الماضي. وأثارت الخطوة اتهامات بأن ترامب أقال كومي ليعرقل التحقيق ويمنع أسئلة بشأن تآمر محتمل بين حملته وروسيا. وقال كبير الديمقراطيين في لجنة المخابرات في مجلس الشيوخ، السناتور مارك وارنر وهو، لـ(سي. بي.إس): أود أن أعرف ما نوع الضغوط، متناسبة، غير متناسبة، وكم محادثة أجراها مع الرئيس بشأن هذا الموضوع؟ . وأفادت تقارير إخبارية بعد إقالة كومي أن ترامب طلب من كومي إنهاء التحقيق مع مستشار الأمن القومي السابق مايكل فلين خلال اجتماع في فبراير الماضي في البيت الأبيض بعد يوم من إقالة فلين، لعدم الإفصاح بشكل صحيح عن اتصالاته مع السفير الروسي.

باريس

أكد وزير الخارجية الفرنسي جان إيف لودريان، في مستهل زيارة إلى تونس امس، عزم بلاده على مواصلة التعاون مع تونس في معركتهما المشتركة ضد الإرهاب.

وقال الوزير الفرنسي: وددت فور وصولي إلى تونس العاصمة تكريم ضحايا الإرهاب ، لافتا إلى أن فرنسا تقف إلى جانبكم، إنها تؤدي دورها كاملاً في المعركة.

وأضاف لودريان في أول زيارة له إلى شمال أفريقيا "أنا موجود بينكم، للتعبير عن تضامناً ودعمناً الكامل لهذه الحيوية الديموقراطية الرائعة في تونس.

ومن جانبه اعتبر وزير الخارجية التونسي، خميس الجهيناوي أن "آفة الإرهاب تتطلب تضامناً ثابتاً من كل الدول المحبة للسلام».

وندد الجانبان باعتداء لندن الذي وقع مساء السبت الماضي، والهجوم الذي أسفر عن مقتل شاب تونسي على أيدي مجموعة إرهابية في منطقة جبل المغيلة في وسط غرب تونس، حيث عثر على جثته غداة تعرضه للخطف.

أنقرة

أعلنت رئاسة الأركان العامة للجيش التركي، أن قوات الجيش التركي المتمركزة على الحدود مع العراق، كشفت اثنين من مسلحي حزب العمال الكردستاني كانا يستعدان لتنفيذ هجوم ضدها، من منطقة "سينات - هفتانين" شمالي العراق.

ونقلت وكالة الأنباء التركية الأناضول عن رئاسة الأركان، قولها في بيان، إن القوات ردت على العنصرين، وتمكنت من تحييدهما، دون توضيح ما إذا كان المقصود بالتحييد قتل المسلحين أو إصابتهما أو أسرهما.

ولم يتسن التحقق من الإدعاء الوارد في البيان من مصدر مستقل، كما لم يوضح التقرير التركي ما إذا كان التحرك العسكري على أراضي العراق قد تم بالتنسيق معه أم دون ذلك.

وكثفت القوات التركية خلال الفترة الماضية عملياتها ضد عناصر الحزب والموالين له جنوب شرقي البلاد وفي شمالي العراق، وتصنف السلطات التركية الحزب على أنه انفصالي إرهابي وتتهمه بشن هجمات يستهدف معظمها قوات ومواقع الجيش والشرطة.

قلق أمريكي استرالي من عودة المتطرفين المدربين

•• سيدني-أ ف ب:

حذر مسؤولون اميركيون واستراليون كبار امس من احتمال عودة المتطرفين يتحدرون من جنوب شرق آسيا الى بلدانهم لشن هجمات فيها، بعدما اكتسبوا خبرات قتالية في صفوف تنظيم الدولة الاسلامية في الشرق الاوسط.

ويلي هذا التحذير الاعتداء الذي وقع في لندن في نهاية الاسبوع واعلن تنظيم الدولة الاسلامية مسؤوليته عنه. في المقابل، تواجه الفيليبين التهديد المتزايد للمقاتلين المتطرفين .

وقالت وزيرة الدفاع الاسترالية ماريز باين، ان مقاتلي تنظيم داعش الإرهابي سيعودون الى بلدانهم مزودين بمهارات اكتسبوها في ساحة المعركة، وايديولوجيا متشددة. سيعودون غاضبين ومحبطين، ويجب ان نأخذ علما بذلك .

وكانت وزيرة الدفاع الاسترالية تتحدث في بداية اجتماع شارك فيه ايضا وزير الدفاع الاميركي جيم ماتيس ووزير الخارجية الاميركي ريكس تيلرسون ونظيرته الاسترالية جولي بيشوب.

وتعليقا على الهجوم الذي وقع في لندن، قال ماتيس نحن موحدون في موقفنا الحازم، بما في ذلك لمواجهة عدو يعتقد انه عندما يؤذينا، يستطيع بث الرعب في قلوبنا. حسنا، لسنا خائفين .

وقد امر الرئيس الاميركي دونالد ترامب بشن حملة إبادة للمتطرفين في العراق وسوريا، لتقليص عدد المقاتلين الاجانب الذين يدخلون البلاد الى اقصى حد ممكن.

وسيتصدر موضوع التصدي للإرهاب الاثنين جدول اعمال هذه المحادثات الثنائية السنوية. وقالت بيشوب ان التهديد الإرهابي العالمي يتطور. شهدنا هجمات وحشية في عدد من المدن الأوروبية، احبطنا هجمات هنا في استراليا، نريد ان نناقش معكم علاقاتها بالشرق الأوسط .

وتقول كانبيرا ان 12 مشروع اعتداء قد احبط منذ 2014 وان اكثر من 60 شخصا قد اتهموا.

طهران وحزب الله يتكتمون على خسائرهم .. ضربات التحالف تحصد المزيد من الجنود الإيرانيين في اليمن

•• واشنطن-وكالات:

كتب جوشوا كونز، أستاذ وسائل التواصل الاجتماعي لدى جامعة جونز هوبكينز، ومتابع لنشاط تنظيم القاعدة في شبه الجزيرة العربية وداعش، والتنظيمات شبه العسكرية على وسائل التواصل الاجتماعي عن الخسائر الإيرانية المتصاعدة في اليمن نتيجة دعم قوات حرس الثوري الإيراني للمتمردين الحوثيين. ولفت كونز في موقع وور أون ذا روكس إلى ما قام به ضابط من الحرس الثوري الإيراني يدعى باسمه الحركي "أبو علي"، عندما قاد في 21 مارس(آذار) الماضي، 52 عنصراً من الحوثيين في عربات مصفحة، تسلحوا بقذائف لصواريخ الكاتيوشا، وانطلقوا من محافظة صعدة في شمال اليمن، نحو منطقة عسير في المملكة العربية السعودية. وكان هدفهم تنفيذ سلسلة من الغارات في وقت مبكر من الصباح. ويشير جوشوا لاستخدام الحوثيين صواريخهم عند مهاجمتهم لقرية ظهران الجنوبية الحدودية قبل أن يستولوا على محطة الباب السعودية الحدودية. ومن ثم زرع الحوثيون متفجرات حول مبنى المحطة وسووه بالأرض. ولكن سرعان ما جاء الرد السعودي عبر قصف بواسطة طائرات من طراز إف. 15، ما أدى لمقتل ضابط الحرس الثوري الإيراني إلى جانب 40 من المقاتلين الحوثيين، وجرح 12 آخرين، مع تدمير عرباتهم ومنصات صواريخهم.

وعرف الضابط الإيراني القتيل "أبو علي" بقيادته سابقاً لغارات حوثية ضد مواقع سعودية، ولقيامه بعمليات التدريب والإشراف على ألوية الحسين، وحدة برية حوثية من قوات النخبة، متمركزة في شمال ووسط اليمن. ويقول الكاتب إن الحرب اليمنية لقيت تغطية صحفية واسعة، ولكن جانباً واحداً منها لم يكتب عنه إلا قليلاً، وهو عدد القتلى المتصاعد لعناصر الحرس الثوري الإيراني ولمقاتلي حزب الله هناك. وتعطي الغارة الحوثية وما تبعها صورة واضحة عن خسائر إيران البشرية المتنامية في اليمن. فقد قتل أو أسر منذ بداية الحرب في اليمن 44 عنصراً من الحرس الثوري ومن حزب الله، استناداً لتقارير وتحليلات صادرة عن وسائل إعلام خليجية ويمنية. كما جرح مستشارون إيرانيون في اليمن، خلال السنوات الأخيرة. ويشير جوشوا لعدم تعليق إيران أو حزب الله على عملياتهم العسكرية أو خسائرهم في اليمن، باستثناء بضعة بيانات غامضة، وذلك خلافاً لسيمفونية بيانات الاستشهاد التي يطلقها إعلام الجانبين بشأن الخسائر في المعارك في العراق وسوريا. وبحسب الكاتب، يمكن الاطلاع على نتائج المغامرة الإيرانية من خلال تحليل لاستراتيجيتها وهجماتها الصاروخية، وبرامج تدريبها العسكري والعمليات البحرية واللوجيستية، طوال عامين من الحرب اليمينة. وأما مبرر الدعم الإيراني للحوثيين في اليمن، فيأتي، كما يلفت الكاتب، في إطار استراتيجية إيران لتطويق شبه الجزيرة العربية، والتي تقدم فيها الدعم لمتمردين شيعة تحرضهم إيران على تنفيذ أعمال عنف وشغب. ويقول جوشوا إن إيران قدمت، خلال العامين الأخيرين، دعماً وتدريباً لخلايا إرهابية هدفها اغتيال مسؤولين رسميين وتدمير بنية تحتية في الكويت والإمارات. كما ألقي القبض على خلايا مدعومة من إيران في البحرين. ويقول الكاتب إن حصيلة قتلى قوات الحرس الثوري في اليمن قد تضاعف خلال العام الجاري مقارنة بالعام الماضي. وفي فبراير، حصدت ضربات التحالف بقيادة سعودية خمسة مستشارين من الحرس الثوري الإيراني، وضابط صواريخ معروف باسم الأفغاني، في محافظة صعدة. وفي مارس، جندت إيران مستشارين أفغان آخرين من ميلشيات أفغانية شيعية في سوريا، ونشرتهم لتقديم الدعم العسكري للحوثيين في اليمن. وبحسب جوشوا، تمثل محافظة صعدة في شمال اليمن قاعدة عمليات خاصة بالحوثيين لإطلاق صواريخ وهجمات بالمدفعية ضد الأراضي السعودية وقوات الجيش اليمني منذ مايو 2015.

النزعة الحمائية اسقطت امريكا من العرش العالمي

ميلاد البنك الآسيوي للاستثمار في البنية التحتية

تخسر نفوذها في عديد المجالات:

الموت المعلن للقوة العظمى الأمريكية ...!

الجمود الفكري وغياب الإجماع يضعفان الدور الدولي للولايات المتحدة

•• الفجر - موسى نعيم

ترجمة خيرة الشيباني

واحدة من الحقائق المستغربة التي سيدرسها المؤرخون طيلة سنوات، هو اختيار الولايات المتحدة التخلي عن موقعها كزعيمة للعالم. وسيكون على المؤرخين أيضا تفسير مرتكزات وحيثيات هذا القرار من جانب واحد، لأنه لا بد من القول إنه لا أحد انتزع من هذا البلد قوته الهائلة التي بناها طيلة عدة قرون.

في الواقع، إن هذا التنازل لا ينطبق على قرار واضح وصريح في هذا الاتجاه، ولكنه ثمرة عملية طويلة ومعقدة. وعلى الرغم من ان وصول دونالد ترامب الى البيت الأبيض قد سرّع العملية، فان هذا التنازل عن السلطة بدا منذ زمن بعيد.

ان الاستقطاب السياسي في الولايات المتحدة، والصعوبات التي تواجهها الحكومة في اخذ قرارات أساسية ترتبط بشكل وثيق بتراجع النفوذ الأميركي. عام 2015، أطلق لورانس سومرز، وزير الخزانة السابق، هذا التحذير: الجمود الفكري والايديولوجي، وعدم القدرة الناتجة عنه في الحصول على إجماع، يُضعفان الدور الدولي للولايات المتحدة.

«مادام هناك حزب سياسي يعارض اليا الاتفاقيات التجارية مع الدول الأخرى، ويُحجم الحزب الآخر عن تمويل المنظمات الدولية، فإن الولايات المتحدة لن تكون قادرة على تشكيل النظام الاقتصادي العالمي».

وكان لورانس سومرز يشير حينها إلى الادواء والاذى الذي تُلحقه أمريكا بنفسها كلما رفض الكونغرس تبنّي إصلاحات، ينفرها، لتعزيز مؤسسات مثل صندوق النقد الدولي. وصندوق النقد الدولي، ومعه البنك الدولي، هما جزء من نظام عالمي مهم لصالح الولايات المتحدة، فقوتهما وأهميتهما في قلب أولويات واشنطن، ولكن من المدهش لا وعي بذلك.

تنازل من جانب واحد عن السلطة

فيما يتعلق بصندوق النقد الدولي، اعتمدت 188 دولة عضو من أصل 189 الإصلاحات المقترحة. ولكن من دون تصويت الولايات المتحدة، لم يتم تنفيذ تلك الإصلاحات.

وبعد انتظار دام خمس سنوات، على أمل أن يوافق الكونغرس الأمريكي في النهاية، قررت الحكومة الصينية إنشاء منظمة مالية دولية جديدة لا صوت فيها لواشنطن.

وهكذا ولد البنك الآسيوي للاستثمار في البنية التحتية، الذي يضم اليوم 57 دولة عضوا، وتستعد للانضمام 25 دولة إضافية، بما في ذلك كندا وايرلندا. وقد دعيت الولايات المتحدة من البداية للانضمام إلى البنك الآسيوي للاستثمار في البنية التحتية، دعوة ظلت دون رد.

ومن آخر الأمثلة على هذا التنازل من جانب واحد عن السلطة: قرار دونالد ترامب الانسحاب من اتفاقية الشراكة عبر المحيط الهادئ. تلك المعاهدة التي لا تشمل الصين. وكان هدف باراك أوباما عندما اقترحها، إنشاء هيئة دائمة تقرّب الولايات المتحدة من حلفائها الآسيويين. وبطبيعة الحال، كان القصد من هذه الشراكة أيضا خلق التوازن مع التفوق الصيني في المنطقة.

واحد من أول قرارات ترامب كرئيس، تمثل في خروج الولايات المتحدة من اتفاقية الشراكة عبر المحيط الهادئ. على الفور، سارعت الصين للاستفادة من هذه النعمة النادرة: اتصلت بكين بكبار مسؤولي 11 دولة عضو في اتفاقية الشراكة عبر المحيط الهادئ لتقترح عليهم اتفاقا تجاريا مغريا، ولم تدعو الولايات المتحدة للمشاركة.

ولكن الرئيس الصيني تشي جين بينغ، أراد الذهاب أبعد من ذلك، من خلال إعطاء زخم جديد لمبادرة تم إطلاقها عام 2013: طريق الحرير الجديد، استعادة لشبكة الطرقات الأسطورية التي كانت تربط الصين ببقية دول آسيا المؤدية إلى البحر الأبيض المتوسط. ودعا تشي جين بينغ، 64 دولة للمساهمة في أكبر مشروع لبناء الطرق والسكك الحديدية والموانئ والمطارات تربط الصين بآسيا، والشرق الأوسط، وأفريقيا، وأوروبا، ودول أمريكا اللاتينية، مثل الأرجنتين أو تشيلي. وتمثل هذه الدول الـ 64 مع الصين، 60 بالمائة من الإنسانية، وتزن معا ثلث الناتج المحلي الإجمالي العالمي.

المواقف الحمائية لإدارة ترامب

في الاونة الاخيرة، حضر 44 رئيس دولة قمة انتظمت في بكين، حيث وقعوا على بيان أكدوا فيه: "نحن نعارض جميع أشكال الحمائية .. وندافع عن تجارة دولية كونية ومفتوحة، تستند إلى قواعد، وغير تمييزية وعادلة.»

هذا البيان يتناقض بوضوح مع مواقف إدارة ترامب الحمائية جدا.

ان واشنطن تخسر نفوذها على الساحة العالمية في العديد من المجالات الأخرى: مكافحة ظاهرة الاحتباس الحراري، والانتشار النووي، مساعدات التنمية، والسيطرة على الأوبئة في العالم، ومكافحة الازمات المالية، وتنظيم الإنترنت، وإدارة تأثير الأنشطة البشرية على المحيط والهواء والفضاء والقطب الشمالي والقطب الجنوبي ... من سيملأ هذا الفراغ في السلطة؟ إن الجواب على هذا السؤال سيحدد النظام العالمي الجديد.. وأستطيع ان اقول لكم مسبقا أنه لن تكون الصين.

• جمع بين العمل الأكاديمي والسياسي، إذ شغل منصب وزير التجارة والصناعة في فنزويلا، كما خدم في وقت لاحق كمدير لبنك فنزويلا المركزي، والمدير التنفيذي للبنك الدولي، وذلك فضلا عن كونه أستاذا للاقتصاد، ألف العديد من الكتب حول الشؤون الدولية،ورأس تحرير فورين بوليسي

طريق الحرير الجديدة تاكيد الزعامة العالمية للصين

الاستقطاب السياسي وصعوبة اتخاذ قرارات أساسية سبب تراجع النفوذ الأميركي

معارضة الاتفاقيات التجارية وعدم تمويل المنظمات الدولية يحول دونها وتشكيل النظام الاقتصادي العالمي

لورانس سمرز، وزير الخزانة السابق يحذر

ترامب تخلى عن الزعامة لمنافسه الصيني

اختارت الولايات المتحدة التخلي عن موقعها كزعيمة للعالم دون ان ينتزع منها أحد قوتها الهائلة

من سيملأ هذا الفراغ؟ الجواب سيحدد النظام العالمي الجديد.. والأكيد أنه لن تكون الصين

بيكيه ينضم لتدريبات إسبانيا وغياب لاعبي «الملكي»

أكمل جيرارد بيكيه الحصة التدريبية الأولى له، مع منتخب إسبانيا، الذي يستعد لخوض مواجهتي كولومبيا الودية ومقدونيا في تصفيات أوروبا المؤهلة لنهائيات كاس العالم 2018 بروسيا.

وانضم مدافع برشلونة، الذي خاض تدريبات منفردة على هامش التدريب الجماعي صباح امس، لباقي زملائه في "لا روخا" أمام المئات من الجماهير التي تواجدت في المدرجات لمتابعة التدريب.

ويتواجد حالياً في معسكر المنتخب، تحت قيادة جولين لوبيتيغي، 23 لاعباً، وذلك في انتظار انضمام لاعبي ريال مدريد، الذي فاز بالأمس باللقب الـ12 له في دوري الأبطال، ما بين يومي 6 و8 يونيو الجاري. واقتصر التدريب على بعض تدريبات التحكم بالكرة، وبتناقلها بين اللاعبين في مجموعات، ثم إقامة مباراة مصغرة في إحدى جنبات الملعب. وسيواصل بطل العالم في 2010 بجنوب أفريقيا ترديباته بخوض حصتين واحدة في الصباح وأخرى في المساء. وتستضيف إسبانيا المنتخب الكولومبي ودياً بمدينة مورسيا في 7 يونيو الشهر الجاري، قبل أن ترحل لمواجهة مقدونيا بعدها بأربعة أيام ضمن تصفيات أوروبا المؤهلة لنهائيات كاس العالم 2018 بروسيا.

وبعد مرور خمس جولات تحتل بطلة أوروبا مرتين في 2008 و2012 صدارة المجموعة السابعة برصيد 13 نقطة وبفارق الأهداف أمام إيطاليا.

الأهلي يهزم الوداد في دوري ابطال افريقيا

استعاد الأهلي المصري صدارة المجموعة الرابعة في دوري ابطال افريقيا لكرة القدم اثر فوزه الثمين على ضيفه الوداد البيضاوي المغربي -2صفر في الجولة الثالثة على ملعب الجيش في برج العرب. وسجل مؤمن زكريا والنيجيري جونيور اجايي الهدفين فارتفع رصيد الأهلي الى 7 نقاط، وتقدم بفارق الاهداف على زاناكو الزامبي الذي تغلب على كوتون سبور الكاميروني 2-1. ووقف رصيد الوداد عند ثلاث نقاط، وبقي عداد نقاط الفريق الكاميروني على الصفر. وكانت البداية حذرة من الجانبين خوفا من تلقي هدف مبكر يربك الحسابات فقلت المحاولات الهجومية الجدية وندرت الفرص مع انحسار اللعب الى وسط الميدان خلال الدقائق العشرين الاولى التي شهدت انقضاضات عنيفة على الكرة نتج عنها بعد الخشونة. وانطلق الاهلي بعد ذلك الى الهجوم وبسط سيطرته تدريجيا مع تحركات التونسي علي معلول في الجبهة اليسرى، قابلها انكماش الوداد دفاعيا ومحاولة اغلاق المساحات امام المرمى. وترجم الأهلي تفوقه الميداني الى هدف اول حمل توقيع مؤمن زكريا اثر تمريرة بينية عالية استقبلها اجاي ببراعة، وراوغ الدفاع وسدد كرة قوية تصدى لها الحارس زهير العروبي بقدمه فارتدت الى زكريا الذي لم يجد صعوبة في ايداعها المرمى الخالي . وفي الثواني الاخيرة من الشوط الاول، كاد الوداد يعادل بعد خطأ دفاعي مشترك بين سعد سمير واحمد حجازي سمح لليبيري وليام جيبور بخطف الكرة وانقذ شريف اكرامي الموقف ببراعة. وكما كان متوقعا، انطلق الوداد الى الهجوم منذ بداية الشوط الثاني، لكنه لجأ الى تجريب الحلول التقليدية بعد مواجهة دفاع صلب من الاهلي كالتسديد من بعيد دون ان ينجح في مسعاه. ولجأ حسام البدري الى تبديلات دفاعية للمحافظة على التقدم، والمدير الفني للوداد الى تغييرات هجومية، لكن الحال لم تتبدل حتى الدقيقة 77 اثر كرة عرضية من معلول تابعها مؤمن زكريا وارتدت من احد المدافعين الى اجايي في مواجهة المرمى فوضعها بسهولة على يسار العروبي.

نهائيات دبي لبطولات محترفي الاسكواش تنطلق في أوبرا دبي اليوم

تتجه أنظار عشاق الاسكواش في العالم اليوم الثلاثاء إلى أوبرا دبي لمتابعة نهائيات دبي لبطولات محترفي الاسكواش التي تسدل الستار على موسم المنافسات العالمية لهذه اللعبة بمشاركة أفضل لاعبي الاسكواش في العالم. ويتنافس في نهائيات دبي التي تقام خلال الفترة من 6-10 يونيو المصنفين والمصنفات الثمانية الأوائل على سلم ترتيب الطريق إلى دبي، ويقدم الحدث جوائز مالية بقيمة 160،000 دولار لكل من منافستي الرجال والسيدات. وعُقد صباح اليوم المؤتمر الصحفي للحدث في أوبرا دبي بحضور سعادة سعيد حارب أمين عام مجلس دبي الرياضي، وزياد التركي، رئيس الاتحاد الدولي لمحترفي الاسكواش، واللاعبين المشاركين وعدد من كبار الضيوف ووسائل الإعلام، حيث شهد الجميع إزاحة الستار عن ملعب الاسكواش الزجاجي الرائع في قلب أوبرا دبي.

ورحب سعيد حارب خلال المؤتمر بعودة نخبة لاعبي الاسكواش في العالم إلى ربوع دبي، مشيراً إلى احتضان المدينة سنوياً لما يزيد على 450 حدثاً رياضياً كبيراً، وغناها بإرث رياضي حافل، واستعدادها الدائم للمستقبل ولتقديم كل ما هو مميز، وقال: إن استضافتنا لهذا الحدث تتيح لنا الفرصة لمتابعة عروض كوكبة من اللاعبين الدوليين عن كثب، إلى جانب مسؤوليتنا في خلق إرث رياضي، ومن خلال تنظيم نهائيات دبي لبطولات محترفي الاسكواش فإن أهمية رياضة الاسكواش ستتزايد في المجتمع وستساهم في تطوير اللعبة على مستوى القمة وقاعدتها الشعبية. ومجلس دبي الرياضي يولي أهمية كبيرة للنهوض بهذه اللعبة على مستوى القمة والقاعدة، وهدفنا هو تعزيز هذه الرياضة وزيادة أعداد لاعبيها في بلادنا لإفساح المجال أمام المواهب الصغيرة للتعلم وتحفيزهم من خلال متابعتهم لنجوم اللعبة في العالم. وأضاف حارب: دبي هي المكان الذي يزدهر فيه الإبداع، وجميل أن نتخطى حدود الممكن التي نراها في هذه الرياضة، في الوقت الذي تسعى فيه الإمارة على الدوام لإيجاد طرق جديدة ومبتكرة لاستثمار مرافقها الحديثة، وحدث العام في أحضان دبي أوبرا سيكون غاية في الروعة.

من جانبه شكر زياد التركي، رئيس الاتحاد الدولي لمحترفي الاسكواش، سعادة سعيد حارب ومجلس دبي الرياضي، وأكد أن حماستهم ودعمهم لجميع الألعاب الرياضية ساهم في نقل هذا الحدث إلى دبي بسهولة، كما شكر التركي، غاسبر هوب، المدير التنفيذي لأوبرا دبي، ووصف المكان الذي يحتضن الحدث (أوبرا دبي) بأنه غاية في الروعة والجمال، وأضاف: يشرفنا أن تكون الاسكواش أول رياضة تقام في ربوع أوبرا دبي الرائعة، ونتطلع بفارغ الصبر لإنطلاق الحدث في هذه المدينة التي تستضيف كبرى الأحداث الرياضية سنوياً.

وأبدى اللاعبون إعجابهم بملعب الاسكواش وأوبرا دبي، حيث قال نك ماثيو، المصنف الأول عالميا سابقاً: أنا أكبر لاعب هنا وهذا المكان جديد ورائع، والجميع يلقى اهتماما كبيرا ويلمس كرم ضيافة رائع، وآمل أن أقدم عروضاً طيبة ومستوى عال من الأداء. تجري البطولة وفق نظام الأشواط الثلاثة في مرحلة دوري المجموعات من 6-8 يونيو، على أن يتأهل لاعبين فقط من كل مجموعة إلى نصف النهائي الذي يقام الجمعة 9 يونيو الساعة 21:30 مساءً، بينما يقام النهائي السبت 10 يونيو في نفس التوقيت. تقام مباريات المجموعات الساعة: 3:00 مساءً، 3:45 م، 16:45م، 17:30م (المجموعة أ)، و21:30م، 22:15م، 23:15م، 00:00 صباحاً (المجموعة ب) خلال الفترة من 6-8 يونيو، بينما تقام مواجهات نصف النهائي في 9 يونيو، الساعة 21:30م، والنهائي في 10 يونيو، الساعة 21:30م.

دار التمويل ومجموعة غنتوت في افتتاح بطولة المارينا مول لكرة الصالات

تفتتح في العاشرة والربع من مساء اليوم بصالة قرية الإمارات للبولينغ، ضمن مباني مركز المارينا مول التجاري، بمنطقة كاسر الأمواج بكورنيش أبو ظبي بطولة المارينا مول الرمضانية لكرة الصالات التي تنظمها شركة (ترفيه) والتي تستمر حتى يوم 18 يونيو بمشاركة 8 فرق والتي تم توزيعها على مجموعتين بكل مجموعة أربعة فرق وذلك خلال اجتماع القرعة الذي عقد مساء أمس الأول بمقر القرية بالمارينا بحضور حسين العيسوي مدير عام الأنشطة الرياضية بشركة ترفيه والمشرف العام على قرية الإمارات للبولينغ رئيس اللجنة وبحضور عدد من ممثلي الشركات الراعية للبطولة والمشاركة والتي تتمثل في شركة الإمارات للسيارات (مرسيدس بنز) بصفته راعياً رئيساً، بجانب كل من مركز المارينا مول ، دار التمويل، الشركة الوطنية للاستثمار، فندق المفرق، شركة المستثمر الوطني، ريد بول، كوكا كولا و شركة جرين لاين للسفر والسياحة وعدد من ممثلي الفرق.

وأضاف حسين العيسوي بأن انطلاقة مباريات البطولة تبدأ بمباراتين لفرق المجموعة الأولى حيث يلتقي في المباراة الافتتاحية فريقا دار التمويل حامل اللقب ومجموعة غنتوت وفي الثانية لنفس المجموعة يتقابل فريق المارينا مول مع فريق بن حمودة وستكون الجولة الثانية من مباريات البطولة يوم غد الأربعاء 6/7 لفرق المجموعة الثانية التي تشهد مواجه المدرسة العلمية الدولية مع الجزيرة ..

وفي المباراة الثانية تلعب شركة خدمه مع نكست أحدث الفرق المشاركة وتحدد يوم 6/17 موعد للدور قبل النهائي ويعقب ذلك الدور النهائي لتحديد الفرق الثلاثة التي تصدر بطولة العام.

وذكر رئيس اللجنة بان الجميع أبدى سعادته بتجدد انطلاقة البطولة الرمضانية السنوية والعمل على إنجاحها بهدف توفير أكبر قدر من فرص الترفيه خلال ليالي الشهر الفضيل للفرق المشاركة وعائلاتهم، وتم رصد العديد من الجوائز المادية والعينية القيمة للفرق المشاركة والفائزة.

العاجي كوليبالي يهجر الأهلي لسوء المعاملة

اكد المهاجم العاجي سليمان كوليبالي انه ترك الأهلي ، بطل الدوري المصري لكرة القدم، بسبب سوء المعاملة ، ورد رئيس مجلس إدارة النادي القاهري محمود طاهر بـ" لن نرضخ لابتزاز" اللاعب.

وقال كوليبالي في بيان بعنوان "الى كل مشجعيّ، أنا آسف" نشره على حسابه الخاص عبر موقع تويتر، "انا لست مجنونا، بل غادرت لسبب. أنا آسف جدا لكن لم يكن في إمكاني البقاء في ذاك الفريق بعد الآن. كان جواز سفري محتجزاً. أرغمت على القيام بما يطلب مني، وعلى سبيل المثال السجود والصلاة بعد كل هدف».

وتابع "لم أشعر بالراحة في الفريق والأجواء، وبذلت أقصى جهدي لخمسة أعوام لكنني وصلت الى الحد الأقصى. الفريق لم يكن مرحبا بي ولم أتلق تمريرات أبدا، لذا كان عليّ القتال للحصول على الكرة من أجل التهديف».

واشتكى كوليبالي من المدرب حاسم البدري، وقال "أرغمني على اللعب كما أراد هو، لم أتمكن من اللعب بشكل جيد كما أنا عليه، لا يمكنني ان ألعب وأنا مرغم على تنفيذ الأوامر. عندما لم أكن أنفذ الأوامر كان يتم استدعائي الى المكتب والصراخ عليّ ...».

واشار الى عدم ارتياح عائلته في مصر، وأوضح "عائلتي مسيحية ولم تشعر بالراحة بممارسة شعائرها الدينية في البلد. لعبت وعملت بجهد منذ ان وصلت من دون الحق بالراحة». وختم بيانه "غادرت من دون ان أبلّغ عن ذلك لأنه كان عليّ ان أهرب ما ان أتيحت لي فرصة الحصول على جواز سفري. عاملوني كالعبد وكل ذلك بسبب المال. اذا أراد الاتحاد الدولي الفيفا ان يوقفني انا مستعد لقبول العقوبة. راحة بالي وسلامتي هما الأهم بالنسبة إلي. آسف».

ورد طاهر مبينا رفض النادي المطلق لكل الاتهامات التي جاءت على لسان اللاعب الهارب، وقال "كلها اتهامات غير صحيحة، ولم تحدث، ولم يكن هناك أي اضطهاد للاعب، سواء من مديره الفني أو زملائه في الفريق».

وتابع "حديث كوليبالي عن سوء معاملته داخل الأهلي واضطهاده من الجميع هو محض كذب وافتراء، كان من اللاعبين القلائل الذين ما أن تبدأ رحلتهم ومشاركتهم مع الفريق حتى يبدأ تألقهم ونجوميتهم أيضًا.. وبعد مشاركته الأولى، أصبح النجم الذي يحترمه الجميع في الأهلي، ويمنحونه ما يستحقه، وربما أكثر من التقدير والاهتمام والاحترام».

واعتبر طاهر فى بيان رسمي أن ما يثبت كذب وزيف ادعاءات واتهامات، ولم يسبق للاعب أن تقدم بشكوى واحدة لإدارة النادي أو له شخصيًا كرئيس للنادي، رغم كثرة لقاءاته معه، مشيرا الى ان اللاعب المضطهد بهذا الشكل الذي يخترعه كوليبالي لا يمكنه أن يقف بعد كل مباراة في وجود الإعلام الرياضي المصري والعربي ويعرب عن سعادته باللعب مع الأهلي، وعن حلمه بأن يصبح أحد الهدافين الكبار للنادي العريق والأكبر والأشهر أفريقيًا وعربيًا. وتساءل طاهر عن الرابط بين تصريحات كوليبالي واتهاماته في هذا التوقيت الذي يتزامن مع تقدم النادي الأهلي للفيفا بملف كامل يخص هروبه وإخلاله بتعاقده مع النادي الأهلي، مع أن المنطق كان يُلزمه بالحديث الفوري عن اضطهاده وسوء معاملته داخل النادي بعد قراره بالهرب وليس بعد أن تصل الشكوى الى الفيفا موثقة بالأدلة والمستندات والعقود التي تثبت صحة وسلامة موقف الأهلي وخطأ كوليبالي الذي لا يمكن أن يقبل به الفيفا حفاظًا على مؤسسة الكرة العالمية وسلامة تعاقداتها ودوام التزاماتها .

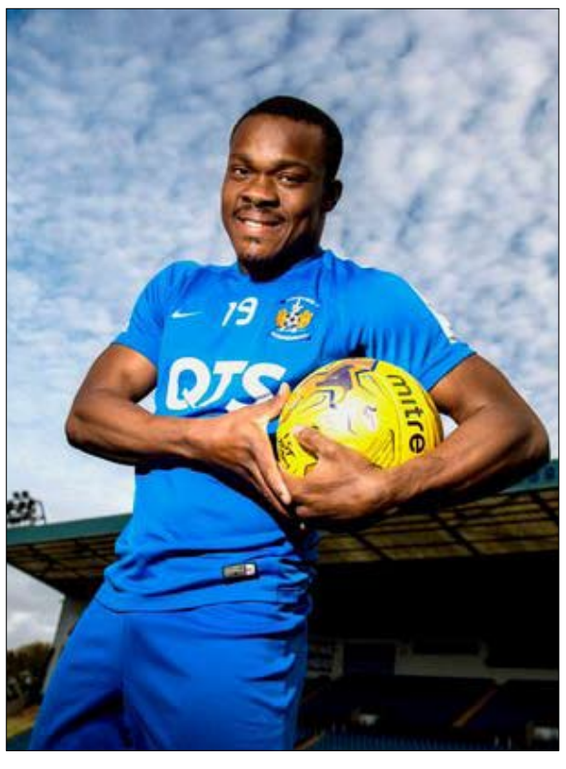

ديوكوفيتش يتوقع مباراة صعبة في ربع نهائي فرنسا المفتوحة

توقع الصربي نوفاك ديوكوفيتش المصنف ثانيا وحامل اللقب مباراة صعبة مع النمسوي دومينيك تييم السادس الثلاثاء في الدور ربع النهائي لبطولة فرنسا المفتوحة في كرة المضرب، ثاني البطولات الأربع الكبرى .

وقلل ديوكوفيتش (30 عاما) من سجل لقاءاته وتييم حيث يتفوق الصربي بخمسة انتصارات دون اي هزيمة آخرها فوزه في نصف نهائي دورة روما للماسترز قبل اسبوعين 6-1 و-6صفر، علما بأنه فاز عليه في نصف نهائي النسخة الماضية 6-2 و6-1 و6-4 في طريقه الى احراز اللقب الوحيد في رولان غاروس. وقال ديوكوفيتش "انها مباراة في ربع نهائي احدى بطولات الغراند سلام، وبالتالي لا يوجد مباريات سهلة في هذا الدور. دومينيك أحد افضل اللاعبين على كل الارضيات وخصوصا على الملاعب الترابية. انه اختصاصي فيها، وستكون المباراة صعبة علينا نحن الاثنين». من جهة اخرى، شكر ديوكوفيتش مدربه الاميركي اندريه اغاسي لقبوله الاشراف عليه. وقال تعليقا على مباراته والاسباني البرت راموس التاسع عشر في الدور الرابع والتي انهاها بثلاث مجموعات، آمل الا يكون شاهد المجموعة الاولى التي استغرقت نصف وقت المباراة . وأضاف لقد امضيت وقتا جيدا مع اغاسي لم يحضر المباراة لوجوده مع عائلته تنفيذا لارتباطات سابقة ، وهو يتوقع مباراة صعبة مع ثييم. انه شرف كبير لي ان احظى بمدرب مثله الى جانبي. وهو مصدر الهام كبير بالنسبة إلي .

غولدن ستايت يقطع نصف الطريق نحو لقب المحترفين

جددغولدن ستايت ووريرز وصيف بطل 2016 في دوري كرة السلة الأميركي للمحترفين، تفوقه على حامل اللقب كليفلاند كافالييرز، ليتقدم -2صفر في السلسلة النهائية ويقطع نصف الطريق نحو اللقب.

وفاز غولدن ستايت حامل اللقب في عام 2015، على ضيفه كليفلاند 132-113 ، في مباراة برز فيها نجماه كيفن دورانت وستيفن كوري، وشهدت عودة مدربه ستيف كير بعد غياب 11 مباراة بسبب آلام في الظهر.

وبذلك، قطع الفريق الذي حقق أفضل سجل في الدوري المنتظم هذا الموسم، نصف الطريق الى لقبه الثاني منذ 2015، اذ ان الفريق الذي يسبق منافسه للفوز في أربع من سبع مباريات محتملة، يتوج بطلا.

ويدين غولدن ستايت بالفوز الى دورانت وكوري، اذ سجل الأول 33 نقطة وحقق 13 متابعة، بينما حقق الثاني ثلاثية مزدوجة تريبل دبل بتسجيله 32 نقطة، أضاف اليها 10 متابعات و11 تمريرة حاسمة.

وبفوزه الثاني على كليفلاند خلال أربعة أيام، بات في رصيد غولدن ستايت 14 انتصارا متتاليا في الأدوار الاقصائية هذا الموسم، وهو رقم قياسي، علما بأنه لم يخسر أي مباراة في البلاي أوف .

وفي حال واصل غولدن ستايت هذا الأداء (فاز في المباراة الأولى بفارق 22 نقطة)، قد يصبح أول فريق في تاريخ الدوري يحرز اللقب من دون خسارة أي مباراة في الأدوار الاقصائية.

وقال المدرب العائد كير حققنا سلسلة رائعة، إلا أن أيا من ذلك لا يهم ما لم نتمكن من إنجاز المهمة .

وستقام المباراتان المقبلتان على ملعب كليفلاند، علما بان الأخير أحرز لقب الدوري الموسم الماضي بعد انجاز تاريخي تمثل في قلب تخلفه في السلسلة النهائية 1-3، فوزا بنتيجة 4-3.

وبدا كير العائد حذرا في حسم نتيجة السلسلة من الآن، قائلا بعد المباراة "لدينا العديد من اللاعبين الذين أدوا بشكل استثنائي فرديا، ولعبنا بكثير من الطاقة، لكن مع انتقالنا الى كليفلاند، يجب ان نكون أذكى بكثير مما كنا عليه حتى الآن .

أضاف اذا قدمنا الأداء نفسه في كليفلاند، لا يمكن ان نفوز .

وعكس لاعب ارتكاز غولدن ستايت الجورجي زازا باتشوليا ما اكد عليه كير، قائلا ان المدرب ذكرنا بأن الأمر سيكون أصعب في كليفلاند.

أضاف ستكون المواجهتان خارج ملعبنا صعبتين مع المشجعين والأجواء، مؤكدا ان الأمور تصبح أصعب عندما تقترب من النهاية. لدينا العديد من المباريات المتبقية. لن نفكر بأننا اقتربنا من اللقب على رغم اننا قريبون. علينا ان نحافظ على تركيزنا خصوصا في كليفلاند.

ولدى الخاسر، كان ليبرون جيمس الأفضل مع 29 نقطة و11 متابعة و14 تمريرة حاسمة، ليحقق أيضا تريبل دبل، هي الثامنة له في النهائي خلال مسيرته في الدوري، وليعادل الرقم القياسي لأسطورة لوس انجليس ليكرز السابق ماجيك جونسون.

وهي المرة الثانية فقط في تاريخ نهائي الدوري يحقق لاعبان من الفريقين المنافسين تريبل دبل تحقيق عشرة على الأقل في ثلاث من الفئات الاحصائية الخمس: نقاط، متابعات، كرات مرتدة، سرقة كرة، صد كرة. وتعود المرة الأخيرة لنهائي 1970 عبر لاعب نيويورك والت فرايجر وميلووكي لو ألسيندور أصبح لاحقا كريم عبد الجبار.

أما زميلا الملك جيمس كيفن لوف وكايري ايرفينغ، فسجلا 27 و19 نقطة على التوالي.

وحض مدرب كليفلاند تايرون لو لاعبيه على تحسين أدائهم.

وقال علينا ان نكون أفضل، أن لا نرتاح، أن لا نشعر بالتعب، أن لا نضيع الكرات ذات الفرص المتكافئة، علينا ان نفوز بها. كل خطأ نرتكبه دفاعيا يجعلوننا ندفع ثمنه، ورأينا ذلك.

أضاف لدينا حاليا الفرصة للعودة الى أرضنا وأمام جمهورنا. فازوا في مباراتين، وعلينا العودة الى أرضنا واستجماع قوانا .

فيما يواصل تفعيل قريته التراثية ببطولة العين

نادي تراث الإمارات يطلق في العين بطولته الأولى للرماية

•• العين - الفجر

انطلقت مساء أمس الأول الأحد في أرض نادي العين للفروسية والرماية والجولف في مدينة العين فعاليات الدورة الأولى لبطولة نادي تراث الإمارات الرمضانية للرماية التي ينظمها مركز العين بحضور سعادة سنان أحمد المهيري المدير التنفيذي للأنشطة والفعاليات في النادي وسعادة عبدالله محمد المحيربي المدير التنفيذي للخدمات المساندة، والسيد عبد الخالق صالح الظاهري ممثل الجهة الراعية للبطولة مصنع الروضة للحجر، وعدد من المسؤولين في النادي ومن ضيوف البطولة، وجمهور غفير من محبي هذه الرياضة، فيما تتواصل فعاليات مهرجانات مراكز النادي الرمضانية في مناطق متعددة، كما يتواصل حضور النادي الفاعل في القرية التراثية التي أقامها ضمن فعاليات بطولة العين الرمضانية 2017، حيث لاقت مجددا تقدير معالي الشيخ سعيد بن طحنون بن محمد آل نهيان راعي البطولة الذي أثنى على شراكة النادي وعبر عن شكره الكبير لجهود النادي في البطولة.

وتأتي هذه البطولة للرماية ضمن أنشطة وفعاليات المهرجان الرمضاني الذي ينفذه مركز العين لتكون الأولى من نوعها في مهرجانات النادي الرمضانية، حيث تنفذ مختلف مراكز النادي مهرجانات رمضانية في أكثر من منطقة من مناطق انتشارها في إمارة أبوظبي، وتركز هذه المهرجانات على الفعاليات والرياضات والمسابقات التراثية، إلى جانب الفعاليات الثقافية والمعرفية والترفيهية.

وبين خليفة بطي الشامسي مدير مركز العين أن تصفيات البطولة ستستمر حتى اختتام البطولة، حيث سيعلن عن أسماء الفائزين وسيتم تكريمهم بجوائز عينية ونقدية ساهم بتقديمها مصنع الروضة للحجر،الجهة الراعية للبطولة، موضحا أن البطولة تفتح أبوابها للراغبين في المشاركة وتستقبلهم لتسجيل أسمائهم حتى آخر أيام البطولة، مؤكدا أن النتائج للمتنافسين يتم احتسابها وفق الأسس والنظم الدقيقة المتبعة دوليا في هذه الرياضة والتي يلتزم بها نادي العين للفروسية والرماية والجولف الذي تحتضن أرضه هذه البطولة.

ويواصل مركز العين تنفيذ الفعاليات الأخرى لمهرجانه الرمضاني، التي أهمها منافسات دوري كرة القدم، والزيارات المنظمة لمجالس أهل العين، كما يواصل المركز حضوره الفاعل في القرية التراثية التي أقامها نادي تراث الإمارات، باعتباره شريكا استراتيجيا، على هامش فعاليات بطولة العين الرمضانية 2017، في استاد القطارة في العين، وحضوره كذلك في سباقات الهجن التي انطلقت السبت الماضي ضمن فعاليات البطولة، إذ قدم المركز جوائز رمزية ممثلة بدروع لاثنين من الفائزين بالأشواط الرئيسية، وللفائز في أفضل ترتيب في سباقات أمس، ويقدم مثلها في سباقات الهجن التي ستتم السبت القادم، وذلك دعما لسباقات الهجن التي تعد من الرياضات التراثية الشعبية التي تشكل ركنا هاما من أركان الموروث الشعبي، حيث يولي النادي هذه الرياضة جل اهتمامه بغية الحفاظ عليها وتعزيز التمسك بها في نفوس الناشئة

كما يواصل إلى جانب مركز العين في الحضور الفاعل في القرية التراثية في بطولة العين الرمضانية، كل من المركز النسائي في العين ومركز زايد للدراسات والبحوث التابعين للنادي..

إذ يشترك المركزان في تفعيل دور دكاكين النادي التراثية المتواجدة في القرية، فيما يركز مركز زايد للدراسات والبحوث على إبراز دور النادي في نشر الدراسات والبحوث الخاصة بالتراث والتاريخ الإماراتيين، كما أوضحت السيدة فاطمة مسعود المنصوري مديرة المركز التي أكدت حرص المركز على التواجد في مختلف الفعاليات لإبراز الدور الثقافي لنادي تراث الإمارات بشكل عام ودوره التراثي بشكل خاص، وجهوده المتميزة في دعم الثقافة ورفدها بالعديد من الإصدارات التي تستجيب لتوجيهات سمو الشيخ سلطان بن زايد آل نهيان ممثل صاحب السمو رئيس الدولة رئيس نادي تراث الإمارات بجمع التراث والاهتمام به وتوثيقه، وتبني المركز نشره عبر إصدارات ذات طابع علمي تجسد الاهتمام بثقافة التراث كاستراتيجيه في بناء الدولة الحديثة، نظرا لما للتراث من أهمية في التنمية المجتمعية والبشرية.

الفجر
دولة الإمارات العربية المتحدة
وزارة الاقتصاد
إدارة العلامات التجارية

الثلاثاء ٦ يونيو ٢٠١٧ العدد ١٢٠٣٩

تعلن إدارة العلامات التجارية عن تقدم وكيل التسجيل/
أيه أي بي تي لإدارة الحقوق والملكيات الفكرية
بطلب تعديل بيانات مالك العلامة التجارية:
CASH PASSPORT
المودعة بالرقم: ٠٧٧٥٤٢ بتاريخ :١١ / ٠٢ /٢٠٠٦م
والمسجلة بتاريخ: ٤/ ٠٢ /٢٠٠٧م
باسم: ش. اكسيس بريبيد وورلدوايد ليمتد
وعنوانه: وورلدوايد هاوس، ثورب وود بيتربروبي اي ٣ ٦ اس بي، المملكة المتحدة.
وذلك لتمييز السلع أو الخدمات الواقعة بالفئة: ٣٥
خدمات مشورة الأعمال المهنية والمعلومات التجارية ، تزويد الأعمال التجارية ، معلومات اقتصادية وإحصائية ، خدمات أبحاث الأعمال ، تجميع وتزويد معلومات عن الأعمال.
بيانات المالك بعد التعديل:
إسم المالك: ماستركارد بريبيد ماناجمنت سيرفيسز ليمتد.
عنوانه: أكسس هاوس، سايجنت بارك، هامبتون، بيتربورو بي إي٧ ٨إف جيه المملكة المتحدة.
تاريخ التعديل:
تاريخ التأشير
إدارة العلامات التجارية

الفجر
دولة الإمارات العربية المتحدة
وزارة الاقتصاد
إدارة العلامات التجارية

الثلاثاء ٦ يونيو ٢٠١٧ العدد ١٢٠٣٩

تعلن إدارة العلامات التجارية عن تقدم وكيل التسجيل/
أيه أي بي تي لإدارة الحقوق والملكيات الفكرية
بطلب تعديل بيانات مالك العلامة التجارية:
CASH PASSPORT
المودعة بالرقم: ٠٧٧٥٤٣ بتاريخ :١١ / ٠٢ /٢٠٠٦م
والمسجلة بتاريخ: ١٢/ ٠١ /٢٠٠٩م
باسم: ش. اكسيس بريبيد وورلدوايد ليمتد
وعنوانه: وورلدوايد هاوس، ثورب وود بيتربروبي اي ٣ ٦ اس بي، المملكة المتحدة.
وذلك لتمييز السلع أو الخدمات الواقعة بالفئة: ١٦
مطبوعات دورية، كتب، أدوات كتابة (عدا الأجهزة).
بيانات المالك بعد التعديل:
إسم المالك: ماستركارد بريبيد ماناجمنت سيرفيسز ليمتد.
عنوانه: أكسس هاوس، سايجنت بارك، هامبتون، بيتربورو بي إي٧ ٨إف جيه المملكة المتحدة.
تاريخ التعديل:
تاريخ التأشير
إدارة العلامات التجارية

الفجر
إعـــلان بالنشـــر

العدد ١٢٠٣٩ بتاريخ ٢٠١٧/٦/٦
في الدعوى ٢٠١٧/٥٢٧ تجاري كلي
السادة المدعي عليهم : ١-فرونتيير للتجارة العامة - ش ذ م م
٢- رامين محمد حسن بيداري علمداري
بما ان هناك دعوى مرفوعة ضدكم من قبل المدعي / بنك صادرات ايران - امام محاكم دبي أونه تم تعيينا خبيرا حسابيا بالدعوى اعلاه بموجب الحكم الصادر به فإننا ندعوكم لحضور اجتماع خبرة وذلك يوم الاثنين الموافق ٢٠١٧/٦/١٢ في تمام الساعة الواحدة ظهرا بمقر مكتبنا انترا للاستشارات المالية وذلك بالعنوان التالي : دبي - محيصنة - شارع بيروت - بناية الميزان - الطابق الثالث - مكتب ٣٠٣ مقابل مركز كلداري لتعليم قيادة السيارات - وبذات البناية يوجد بنك دبي التجاري تليفون : ٠٤٢٢٠٦٨٩٩ ، فاكس : ٠٤٢٢٠٦٨٧٧ يرجى الاطلاع و إحضار كافة ما لديكم من مستندات والحرص على الحضور في الموعد اقصاه.
الخبير المحسابي والمصرفي
د.علي راشد الكيتوب

محاكم دبي
DUBAI COURTS
حكومة دبي
GOVERNMENT OF DUBAI
محاكم دبي
محاكم دبي الابتدائية

الفجر
العدد ١٢٠٣٩ بتاريخ ٢٠١٧/٦/٦
اعادة اعلان بالنشر
في الدعوى ٢٠١٧/١٣١٨ مدني جزئي
الى المدعي عليه / ١- تيمور كودراتوف مجهول محل الاقامة بما ان المدعي/ انا روتار قد أقام عليك الدعوى وموضوعها المطالبة بمبلغ وقدره (٥٠٠٠٠) درهم والفائدة والرسوم والمصاريف. وحددت لها جلسة يوم الاثنين الموافق ٢٠١٧/٦/١٩ الساعة ٩,٣٠ ص بالقاعة Ch2.D.18 لذا فأنت مكلف بالحضور أو من يمثلك قانونيا وعليك بتقديم ما لديك من مذكرات او مستندات للمحكمة قبل الجلسة بثلاثة أيام على الأقل وفي حالة تخلفك فان الحكم سيكون بمثابة حضوري.
رئيس القسم

الفجر
مركز فض المنازعات الايجارية
حكومة دبي
GOVERNMENT OF DUBAI

العدد ١٢٠٣٩ بتاريخ ٢٠١٧/٦/٦
دائرة الاراضي والأملاك
اعلان حكم/ نشر - إعلان حكم غيابي
في الدعوى رقم ٠٢٠٣٣١٣٢٠١٧ تجاري لسنة ٢٠١٧ ايجارات
المحكوم له طالب الاعلان / العقارات الحديثة - ش ذ م م
المحكوم عليها المطلوب اعلانها / الاولى : شركة مايكرو توب للكمبيوتر - ذ م م
العنوان : مجهولي محل الاقامة
منطوق الحكم الصادر بجلسة ٢٠١٧/٥/٩ - حكمت اللجنة بمثابة الحضوري :
(١) باخلاء المدعي عليها الاولى من العقار المؤجر المبين بالاوراق وبتسليمه خاليا للمدعية
(٢) بالزام المدعي عليها الاولى بان تؤدي للمدعية مبلغ ٥٨٢٣٢ درهما بدل ايجار عن المدة من ٢٠١٦/١٠/١٠ وحتى ٢٠١٧/٤/٩ وما يستجد منه اعتبارا من اليوم التالي لهذا التاريخ الاخير وحتى تاريخ تحقق الاخلاء الفعلي باتفاق الطرفين او حتى اتمام تنفيذ هذا الحكم بالاخلاء ايهما اقرب (٣) بالزام المدعي عليها الاولى بمبلغ ١٠٠٠ درهم غرامة ارتجاع شيك بدل الايجار
(٤) بالزام المدعي عليها الاولى بتقديم براءة ذمة من قيمة استهلاك المياه والكهرباء (٥) بالزام المدعي عليها الاولى بالمصروفات ورفض ما عدا ذلك من طلبات.
وحيث ان القانون قد الزم باعلان الحكم الغيابي للمحكوم عليه ليمكنه من الطعن لذلك نعلنكم بالحكم تمهيدا ليصبح نهائي حالة عدم الطعن عليه في المواعيد القانونية
مركز فض المنازعات الايجارية

الفجر
مركز فض المنازعات الايجارية
حكومة دبي
GOVERNMENT OF DUBAI

العدد ١٢٠٣٩ بتاريخ ٢٠١٧/٦/٦
اعلان حكم بالنشر
في الدعوى ٠٤٢٧٩٢٠١٧ -٠٢ إيجارات
الى المحكوم عليه : كافيه بي - ش ذ م م مجهولا محل الاقامة
نعلمكم بان اللجنة القضائية الإبتدائية بالمركز حكمت بجلستها ٢٠١٧/٥/٢٨ في الدعوى المذكورة اعلاه
لصالح / ايه اتش كيه القابضة - ش ذ م م
١- اخلاء المأجور
٢- الزامكم بسداد مبلغ وقدره ١٥٠,٠٠٠ درهم القيمة الايجارية للفترة من ٢٠١٥/٤/١ ولغاية ٢٠١٦/١٢/٣١ وما يستجد من تاريخ ٢٠١٧/١/١ حتى الاخلاء الفعلي
٣- الرسوم والمصروفات.
ولما كان هذا الحكم قد صدر باسم صاحب السمو الشيخ محمد بن راشد ال مكتوم حاكم دبي وتلي علنا بمثابة الحضوري ، فهو قابل للإستئناف خلال ١٥ يوما اعتبارا من تاريخ نشر هذا الإعلان وإلا صار نهائيا قابلا للتنفيذ
مركز فض المنازعات الايجارية

الفجر
مركز فض المنازعات الايجارية
حكومة دبي
GOVERNMENT OF DUBAI

العدد ١٢٠٣٩ بتاريخ ٢٠١٧/٦/٦
اعلان حضور المدعي عليه بالنشر
في الدعوى ٠٢/٠٤٤٨٤/٢٠١٧ / تجاري
الى المدعى عليه : ام سي ام (فرع من دومارك - ش ذ م م)
بما أن المدعي : ماجد الفطيم العقارية - ش ذ م م
قد أقام ضدكم الدعوى ٠٢/٠٤٤٨٤/٢٠١٧ /تجاري ايجارات امام المركز بطلب الزامكم بالتالي
مطالبة مالية - الزام المدعي عليه بسداد ما يستجد من قيمة ايجارية حتى تاريخ الاخلاء الفعلي
اخلاء عقار - ان المدعي عليه يمتنع عن سداد الاجرة للماجور للفترة من ٢٠١٦/١١/١ وحتى ٢٠١٧/٥/١٦ فترصد بذمته مبلغ ١,٠٠٠,٢٦٣,٨٩ درهم ويمتنع عن سداده رغم اخطاره بالسداد او الاخلاء في ٢٠١٦/١٢/٤
مطالبة مالية - ان المدعي عليه يرفض ان يسدد له مبلغ (٢,٠٤٧,١١) قيمة الكهرباء المستحقة على المأجور منذ شهر اغسطس ٢٠١٦ وحتى شهر ابريل ٢٠١٧ رغم التزام المؤجر بها
مطالبة مالية - ان المدعي عليه حرر له عدد ٣ شيكات بمبلغ (١,٠٠٠,٢٦٣,٨٩) كقيمة ايجارية وتبين عدم وجود رصيد له ويمتنع عن سداد مقابلة
مطالبة مالية - الزام عقد الايجار المدعي عليها بالبند رقم ٣ في الفقرة ٤ من الملحق الثاني لعقد الايجار في حال اخفاق المستأجر بتسديد اي دفعات للمؤجر بدفع مبلغ ٥٠٠٠ غرامة تأخير بالدفع عن كل حادثة ، وحيث ان المدعي عليها تخلفت عن سداد ٧ دفعات كما هو موضح في البنود السابقة
مطالبة مالية - تخلفت المدعي عليها عن سداد دفعات غرامات التأخير في افتتاح العين المؤجرة المترصد بذمتها بموجب ارقام (٦١٣٠٧٩ ، ٦١٣٠٨٠ ، ٦١٣٠٨٢) والتي اعيدت من البنك المسحوب عليه بدون صرف لعدم كفاية الرصيد مبلغ (١٦٥,٠٠٠ درهم) (حسب البند رقم ٨ من الجدول الأول بعقد الايجار)
الزام بتسليم مستندات - ان المستاجر هو الملزم بقيمة استهلاك الكهرباء والمياه ولابد من تطهير المأجور من تلك الإلتزامات ليمكن اعادة الإنتفاع به
مطالبة مالية- الزام المدعى عليه برسوم ومصاريف الدعوى
وقررت اللجنة القضائية اعلانكم بالنشر للحضور بجلسة يوم الاحد الموافق ٢٠١٧/٦/١١ الساعة ١,٠٠بعد الظهر امام اللجنة القضائية (اللجنة الثالثة) بالدائرة الإبتدائية والمنعقدة بمقر مركز فض المنازعات الإيجارية لنظر الدعوى ، وقد أمر بتقصير مدة المسافة الى ثلاثة ايام من تاريخ النشر . فأنت مكلف بالحضور أو من يمثلك قانونا وتقديم ما لديكم من دفاع ومستندات

سعيد بن طحنون يتفقد بطولة البولينغ والمواطنون يتصدرون المنافسة

المقام يتخطى بلاتينيوم.. وأبوظبي للإعلام يتصدر الثالثة في سباعيات القدم

•• العين – الفجر

تصوير – محمد معين

قام معالي الشيخ سعيد بن طحنون آل نهيان راعي بطولة العين الرمضانية مساء أمس الأول بزيارة إلى مقر بطولة البولينغ التي تجري منافساتها حالياً على صالة العين مول حيث أمضى وقتاً طويلاً مع المشاركين اطمأن من خلاله على التنظيم وسير المنافسات.

وفي كلمة له أشاد معاليه برئيس وأعضاء لجنة البولينغ الذين يشرفون على النواحي كافة الفنية والإدارية وبالإقبال الكبير للمشاركة في هذا النوع من المنافسات متمنياً للجميع كل التوفيق والنجاح.

وكانت بطولة البولينغ قد شهدت ليلة أمس الأول منافسات مثيرة في الجولة الماضية خاصة بين اللاعبين المواطنين الذين ما زالوا يتصدرون المراكز الأولى يتقدمهم محمود أحمد العطار برصيد 196.33 نقطة يليه راشد عبدالله مطر في المركز الثاني وله 193.78 نقطة وشاكر علي محمد حسين في المرتبة الثالثة برصيد 193.44 نقطة بينما احتل عبدالله محمد عيد خلفان المركز الرابع وله 184.67 نقطة وجاء سعدان الأحبابي في المركز الخامس بعد أن جمع 183.56 نقطة.

ومن جهته أبدى الدكتور عبدالله سالم الوحشي رئيس اللجنة المنظمة العليا للبطولة ارتياحه التام لنجاح منافسات البولينغ مؤكداً أن الأعداد الكبيرة التي تتنافس في هذه البطولة تؤكد بما لا يدع مجالاً للشك أن بطولة العين الرمضانية قد نالت حظها من الانتشار مقارنة ببطولة العام الماضي آملاً أن تحقق المزيد من النجاح والتقدم في النسخ التالية.

ومن ناحية أخرى تتواصل الإثارة في سباعيات كرة القدم في يومها الخامس علي التوالي، ففي المباراة الأولي للمجموعة الثالثة تفوق فريق شركة ابوظبي للأعلام علي دريم تيم برباعية نظيفة مستحقة حيث كان هو الطرف الأفضل والأكثر سيطرة علي مدار الشوطين، وبكر لاعبه هزاع الشرياني في إحراز الهدف الاول في الدقيقة 9 ، ثم أضاف زميله إبراهيم بابا ثلاث أهداف متتالية "هاتريك" في الدقائق 17،28،29 ليقود فريقه الي الفوز وصدارة المجموعة بالعلامة الكاملة. وفي المواجهة الثانية فاز فريق نعمة علي المدفعجية السوداني بهدف وحيد سجله اللاعب ناصر محمد في الدقيقة 14 ، ليحصد نعمة أول ثلاث نقاط ويعوض خسارته في الجولة الاولي من أبوظبي للأعلام. اما فريق المدفعجية السوداني فقد جمع نقطة واحدة ويتوقف تأهله علي فوزه وخسارة نعمة في مباراة الجولة الأخيرة. أدار مباراتي هذه المجموعة الحكمان أحمد مصبح وعلي واحد. وفي مباراتي المجموعة الرابعة تغلب فريق المقام علي ميجا تالانتس بثلاثية نظيفة أحرز منها بندر الهاجري هدفين في الدقيقتين 20، و29 ، واللاعب خالد هلال في الدقيقة 23. وفي المباراة الثانية تقدم فريق بلاتينيوم علي مجموعة الأجور للسفريات بثلاثية نظيفة تبادل في تسجيلها عبد الكريم المصعبي وعبد الله فرج وصالح سعيد في الدقائق 3 و4 و20 على التوالي. أدار المباراتين الحكمان راشد مصبح وعلي شملان.

اليوم راحة للفرق

تخضع الفرق المشاركة في البطولة اليوم الي راحة علي أن تستأنف المنافسات غداً الأربعاء بأربعة لقاءات في المجموعتين الاولي والثانية في آخر الجولات للمرحلة التمهيدية والتي ستحدد المتأهلين للدور الثاني.

مرهون: البطولة قوية والقادم أصعب

أبدي يحي مرهون إداري فريق نعمة رضاه عن المستوي الذي قدمه فريقه أمام المدفعجية السواني والحصول علي أول ثلاث نقاط بعد الخسارة في الجولة الاولي وقال: "كل المؤشرات تؤكد ان البطولة في النسخة الحالية ستكون قوية وأفضل من البطولة السابقة وذلك من خلال المستوي الفني الذي قدمته كل الفرق حتي الآن وهو ما يعني أن الأدوار القادمة ستكون المنافسة فيها في غاية الصعوبة. هدفنا من البطولة أن نصل إلي الأدوار المتقدمة وننافس علي اللقب، ونأمل أن يحالفنا التوفيق. وفي ختام حديثه وجه إداري فريق نعمة الشكر إلي القائمين علي أمر تنظيم البطولة الرائع واختيار الفرق المشاركة في البطولة.

8 فرق تشارك في "يد السيدات" بنادي أصحاب الهمم

كشفت اللجنة المنظمة لبطولة العين الرمضانية خلال مؤتمرها الصحفي الذي أقيم اول من أمس بنادي العين فرع القطارة عن 8 فرق لنون النسوة تسعى جميعها للفوز بلقب النسخة الثانية لبطولة سيدات اليد والتي من المقرر أن تنطلق مبارياتها الرسمية مساء الخميس المقبل في الثامن من الشهر الجاري وتستمر لغاية الخميس 15 يونيو 2017.

وشهد مراسم القرعة مسلم أحمد المدير التنفيذي للبطولة العين والدكتور عادل حلمي المستشار الفني ، ونسرين بن درويش مشرفة بطولة سيدات اليد، وهبة علي مدربة فريق الشيخ سعيد بن طحنون، وجميله نائلي مدربة فريق سيدات الجزيرة ونور الدامرجي مدرب فريق بي اتش دس ونور عاشو مدرب فريق سيدات تونس وليلى محمد مدربة فريق دار الزين ومحمود حمدي مدرب فريق زايد الخير وهند صليح مدربة فريق نسور قرطاج، والعديد من المهتمين بالبطولة الى جانب وسائل الاعلام.

وبعد وضع فريق سيدات الجزيرة على رأس المجموعة الأولى ، أسفرت القرعة عن انضمان فرق نسور قرطاج وسيدات تونس وبلدية دبي لهذه المجموع بينما تكونت المجموعة الثانية من ف فريق الشيخ سعيد بن طحنون الذي وضع على رأس المجموعة الثانية إلى جانب فرق بي اتش دي وزايد الخير ودار الزين.

وتلعب مباريات البطولة بنظام الدوري من دور واحد ضمن كل مجموعة ويصعد للدور قبل النهائي متصدر ووصيف كل مجموعة ويقام بنظام المقص لتحديد طرفي النهائي والذي يقام يوم الخميس 15 يونيو الجاري ويسبقه لقاء الفريقين الخاسرين في الدور قبل النهائي لتحديد المركزين الثالث والرابع.

مسلم أحمد : ينقل تحيات سعيد بن طحنون

رحب مسلم أحمد مدير البطولة بالحضور ونقل لهم تحيات معالي الشيخ سعيد بن طحنون وتمنياته بالتوفيق والنجاح في هذه التظاهرة الرياضية النسوية بساحات أقوياء اليد، مثمناً المشاركة الكبيرة والتي تثلج صدورالجميع بتواجد 8 فرق تعتبر الأولى والأكبر بساحات اللعبة في الدولة، وخاصة لما تضمه من نخبة من اللاعبات المواطنات إلى جانب العديد من اللاعبات العرب والأجانب.

وأعرب عن تفاؤله بتقديم مستوى فني عالٍ للبطولة في ظل تواجد مثل هذه النخبة من اللاعبات، واستطرد قائلاً : "بالتأكيد ستسعى جميع الفرق لتقديم أفضل المستويات لتسعد الجميع في هذه التظاهرة النسوية، وأن اللجنة المنظمة العليا للبطولة ومن خلال توجيهات معالي الشيخ سعيد بن طحنون ستوفر بل وفرت كل سبل النجاح للبطولة".

درويش: اكتملت التجهيزات لانطلاق منافسات اليد

من جهتها أكدت نسرين علي بن درويش، رئيس لجنة كرة اليد للسيدات، جاهزية اللجنة لانطلاق منافسة الكرة الطائرة للسيدات ، وذكرت أن البطولة ستنطلق يوم الخميس المقبل على صالة نادي أصحاب الهمم بمشاركة ثمانية فرق قوية ومن المتوقع أن تشهد المنافسات إثارة وتشويقاً وتنافساً قوياً من جميع الفرق التي استعدت جيدا للمنافسة والجميع لديه الرغبة والعزيمة على الظهور المشرف والحصول على المركز الأول. وأوضحت أن أغلب الفرق المنافسة في بطولة العين الرمضانية هي فرق مجمعة، بعضها يضم في صفوفه لاعبات هن حكام ومدربات مثل فريق نسور قرطاج التونسي وأيضا هناك فريق الشيخ سعيد بن طحنون الحاصل على المركز الأول في بطولة إيفرين بفرنسا، وفريق نادي الجزيرة وفريق دي اتش آي سي الذي يضم في صفوفه لاعبات محترفات على أعلي مستوي.

وعبرت نسرين عن سعادتها بالمشاركة في البطولة وتمنياتها بالتوفيق لجميع الفرق المشاركة في منافسات اليد، وتوقعت أن تشهد المنافسة تنافساً محتدماً وندية عالية بين جميع الفرق بما يرضي جمهورعشاق اللعبة.

ختام طائرة السيدات الليلة

تصل بطولة الكرة الطائرة للسيدات مساء اليوم إلى خط النهاية حيث تشهد صالة نادي العين المغلقة باستاد خليفة بن زايد مباراتي الدور النهائي لتحدي مراكز الفرق الأربعة التي صعدت إلى هذه المرحلة.

وكانت البطولة قد شهدت ليلة أمس مباراتي نصف النهائي حيث تقابل أونلي فريش . دبي أول المجموعة الثانية مع أسبريا ثاني المجموعة الأولى بينما جمعت الثانية بين فريقي سكاي دايف أول المجموعة الأولى والوصل ثاني المجموعة الثانية. والفريقان الخاسران في مباراتي الأمس سوف يلتقيان اليوم في الساعة التاسعة و45 دقيقة لتحديد المركزين الثالث والرابع فيما يخوض الفائزان المباراة النهائية في الساعة العاشرة والنصف لتحديد هوية البطل ووصيفه.

وفي مباراتي أمس الأول فاز فريق أونلي فريش ـ دبي على إيوا بنتيجة 2- صفر جاءت نتائجهما 25-11 و25-3 بينما تغلب في الثانية فريق الوصل على نادي فتيات الشارقة أيضاً 2-صفر وجاءت نتائجهما 25-20 و25-14.

طارق الطاهر: اعتماد بطولة الشطرنج لدى الاتحاد الدولي

أكد المهندس طارق الطاهر عضو مجلس الإدارة والمدير الفني لنادي العين للثقافة والشطرنج المسئول الفني والإداري للنسخة الأولى من بطولة الشطرنج ضمن بطولة العين الرمضانية سعادتهم بانضمام منافسات الشطرنج للبطولة ، معبراً عن شكرهم لمعالي الشيخ سعيد بن طحنون آل نهيان واللجنة العليا المنظمة للبطولة على دعمهم وإتاحتهم الفرصة للعبة الملوك لتكون ضمن منافسات البطولة.

وأضاف : يشارك نادي العين شارك ب 50 لاعباً ولاعبة من أصل 100 لاعب جاءوا من مختلف إمارات الدولة المختلفة ومن جنسيات مختلفة أتوا من خارج الدولة من الهند والفلبين والكويت وسوريا ، وهذه البطولات توفر فرصة مثالية للاحتكاك بمدارس شطرنجية متنوعة .وعلى مستوى الإناث يشارك نادي العين بأفضل اللاعبات على مستوى الدولة ، تأتي وافية المعمري في صدارتهم وهي بطلة الإمارات تحت 14 عاماً في العام الحالي ، وبطلة السيدات العام الماضي وبطلة الخليج للشطرنج السريع.

وأردف الطاهر : نادي العين يشرف على تنظيم البطولة بما لديه من خبرات كبيرة في تنظيم البطولات الشطرنجية وسبق له تنظيم بطولة كأس العالم للشطرنج ، لذلك وفر كل مستلزمات البطولة والكوادر الفنية والإدارية وقام بالتواصل مع اللاعبين ، وقبل ذلك قمنا بتسجيل واعتماد البطولة لدى الاتحاد الدولي للعبة قبل شهرين كإجراء روتيني لتكتسب البطولة الاعتماد الدولي.

الثلاثاء 6 يونيو 2017 م - العـدد 12039
Tuesday 6 June 2017 - Issue No 12039

الفجر

يومية ـ سياسية ـ مستقلة
تصدر عن دار الفجر للصحافة والطباعة والنشر والتوزيع

رئيس التحرير:
عبيد حميد المزروعي
email:obaid@alfajrnews.ae

مدير التحرير:
د. شريف الباسل
email:bassel@alfajrnews.ae

المكتب الرئيسي أبوظبي : هاتف:4488300 – فاكس: 4488436
دبي: هاتف:2217155 – فاكس: 2210070
العين : هاتف:7663631 – فاكس: 7666518

المراسلات: ص.ب :505
email:editors@alfajrnews.ae

طبعت بمطابع الفجر- التوزيع:

إعادة الشباب أصبح متاحاً الآن

كشفت شركة أبحاث طبية أمريكية عن تجارب علمية حديثة قالت إنها أثبتت أن فكرة إعادة الشباب لكبار السن أصبحت متاحة بالفعل على أرض الواقع، من خلال الاعتماد على دم من أجسام الشباب صغار السن، وفقًا لما نشره موقع "ماشبل" التقني.

وذكر الموقع أن "شركة Ambrosia LLC الأمريكية المتخصصة بعمليات نقل الدم، أجرت تجارب صحية علمية على مجموعة من 80 فردًا، كل منهم يدفع 8000 دولار مقابل جلسة واحدة من تلك التجربة، حيث يتم ضخ دماء شابة من بنوك دم موثوق فيها إلى داخل أجسامهم، بحيث تتجدد طبقات البلازما في دمائهم، ما يحسن من حالاتهم الصحية وتكسبهم روح الشباب وقوتهم، كما أنها تحسن من صفاتهم الشكلية من حيث حالة جلدهم ولون شعرهم".

وتعتمد التجارب الجديدة، وفق مديرة الشركة ومؤسستها الدكتورة جيسي كارمازين، على دماء الشباب الأقل من 25 عامًا، ومن ثم يتم ضخه إلى عروق كبار السن، وذلك يكون بشكل دوري بحيث يتم الحفاظ على شباب خلايا الدم داخل أجسامهم. وتحلم جيسي بأن تتمكن من إتاحة تطبيق تجاربها لجميع كبار السن حول العالم ليستمتعوا بحال أفضل وشباب دائم، ولكن ذلك سيتحقق بعد أن يتم التأكد بنسبة 100% من سلامة التجارب.

قصاص أثر يفك لغز جريمة منذ 28 عاما

نجحت شرطة منطقة الحدود الشمالية في المملكة العربية السعودية قبل نحو 28 عاما في العثور على مرتكب جريمة بشعة راح ضحيتها قائد سيارة، وعمد الجاني إلى حرق الجثة داخل السيارة لتضليل الجهات الأمنية، إلا أن رجلا يدعى رمثان الشمري كان له الفضل الأكبر في الوصول إلى الجاني، فمن هو هذا الرجل وكيف ساعد الشرطة؟

قبل نحو 28 عاما، شهدت مدينة عرعر جريمة قتل بشعة، حين عثرت الجهات الأمنية آنذاك على جثة متفحمة داخل سيارة في إحدى المناطق الصحراوية، وبعد تحريات الجهات الأمنية في تعقب الجاني لم تتمكن من جمع الأدلة الكافية لحل الجريمة، فقررت الاستعانة بقصاص أثر.

وفشل قصاص الأثر هو الآخر بفك طلاسم الجريمة أو تحديد الحادث إن كان عرضيا أم جنائيا، حتى قامت الشرطة بالاستعانة بقصاص أثر آخر يدعى رمثان الشمري من محافظة رفحاء، وقد كان معروفا بفراسته وخبرته الطويلة في مجال عمله. وتمكن الشمري بعد تقفي أثر موقع الجريمة، من ملاحظة آثار أقدام الجاني بجوارها، فأخذ يتتبعها، لمسافة 50 كلم برفقة رجال الشرطة، حتى وصلوا إلى مناطق البادية، وهناك بدأ الشمري بتفرس وجوه رجال تلك المنطقة حتى دل الشرطة على الجاني، فتم توقيفه وبعد التحقيق معه أقر بجريمته، بحسب صحيفة "سبق". يذكر أن هذه الجريمة عدت أكثر الجرائم صعوبة التي سجلتها المنطقة الشمالية، واكتشفها قصاص الأثر، وذلك لافتقادها الأدلة الكاملة لشخصية الجاني، فضلا عن عدم توافر الأجهزة والتقنيات المساعدة آنذاك.

تحطم الرقم القياسي لإبقاء العقارب في فمها

ظهرت مجموعة من الصور للفتاة التايلندية التي تحمل لقب "ملكة العقارب"، والتي تكشف قيامها بوضع العقارب في فمها والسماح لها بالزحف على وجهها. ولم تحرك التايلاندية، كانشانا كايتكاو جفنها حيث تجول العشرات من المخلوقات السامة على وجهها في متحف ريبلي بمدينة باتايا بتايلاند. وتحمل كايتكاو، الرقم القياسي العالمي لموسوعة غينيس لإبقاء العقرب في فمها المغلق لمدة ثلاث دقائق و 28 ثانية.

وتعتبر كايتكاو المرأة التايلاندية الوحيدة التي تحمل رقمين في موسوعة غينيس العالمية، والثاني هو قضاء 33 يومًا داخل حاوية زجاجية مربعة بطول 12 مترا مع 50 ألف عقرب حي. وهناك ما يقرب من 2000 نوع من العقارب، وحوالي 40 منها سامة بما فيه الكفاية لقتل الإنسان.

وتتغذى العقارب على أي شيء من الحشرات إلى الفئران، ولكن يمكنها البقاء على قيد الحياة لمدة تصل إلى عام دون طعام أو ماء. وعلى الرغم من امتلاكها ما يصل إلى 12 عينًا، العقارب لديها ضعف في الرؤية وتعتمد على الرائحة للكشف عن فريستها. ولا يزال العلماء غير متأكدين لماذا تعطي العقارب الوهج الأخضر الساطع عندما تكون تحت ضوء الأشعة فوق البنفسجية، وتستخدم هذه الحشرات السم لتحويل الصلب من فريستها إلى السائل لأنها غير قادرة على أكل المواد الصلبة.

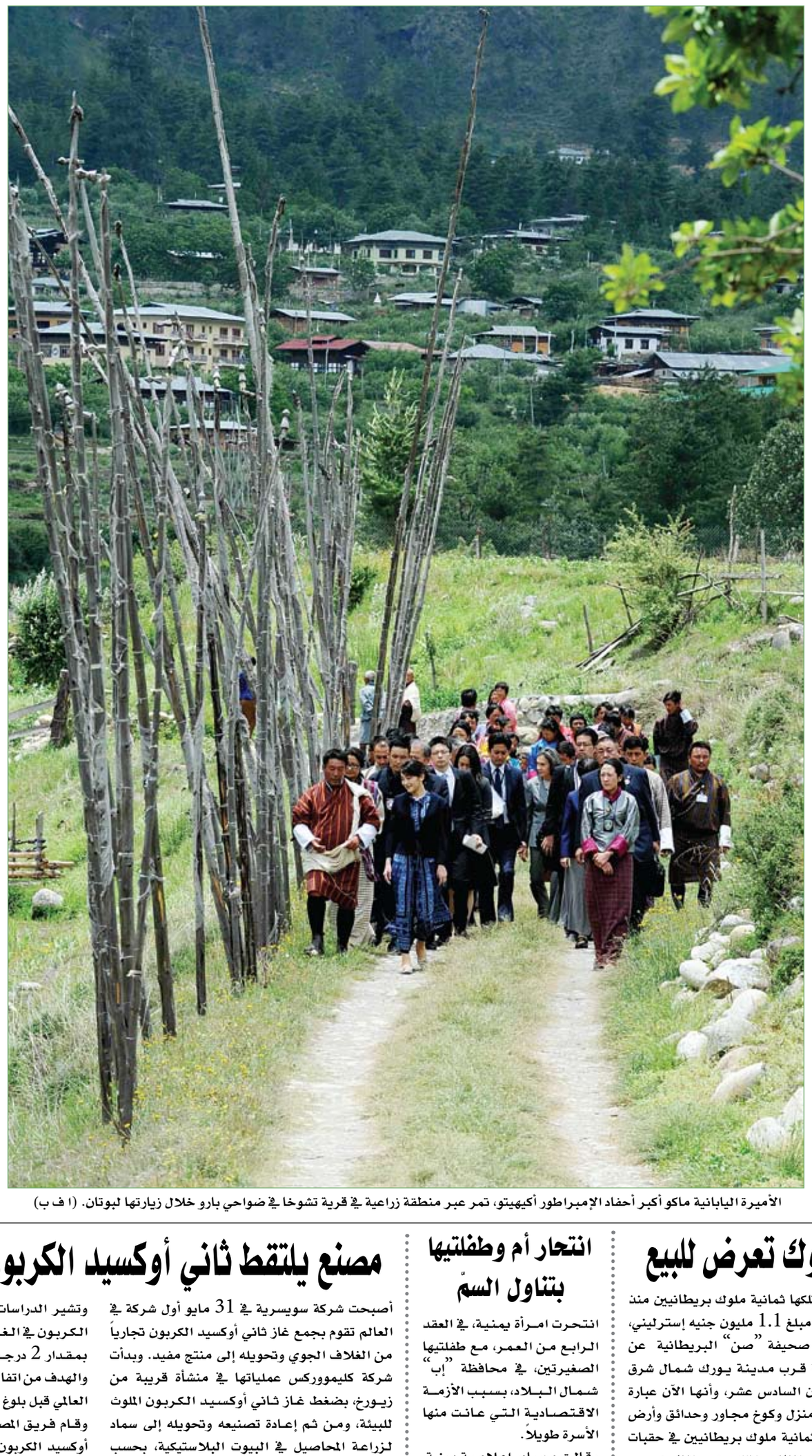

الأميرة اليابانية ماكو أكبر أحفاد الإمبراطور أكيهيتو، تمر عبر منطقة زراعية في قرية تشوخا في ضواحي بارو خلال زيارتها لبوتان. (ا ف ب)

أخفت جثة والدتها 10 سنوات للحصول على تقاعدها

أخفت امرأة فرنسية جثة والدتها في ثلاجة معطلة مدة 10 سنوات حتى لا تبلغ عن وفاتها وتستمر في الحصول راتبها التقاعدي. وعثرت الشرطة على بقايا الجثة البالغة من العمر نحو 90 عامًا في ثلاجة بالحديقة الخارجية بمنزلها في قرية هورساريو جنوب غرب فرنسا. ونقلت صحيفة "ديلي اكسبرس" البريطانية عن مصدر قضائي فرنسي قوله : "تم العثور على بقايا الجثة داخل الثلاجة في حديقة المنزل... كانت الثلاجة مفصولة عن الكهرباء ما يعني أن المتهمة استخدمتها فقط لإخفاء الجثة." وأشارت الصحيفة إلى أن المتهمة التي لم يكشف عن اسمها أدعت خلال التحقيقات أمس الثلاثاء أن والدتها توفيت قبل 7 أعوام إلا أن الشرطة اكتشفت عدم وجود أي ملفات طبية باسم المتوفية منذ عام 2007 أي أنها توفيت قبل 10 سنوات. وقال المصدر إن المرأة استمرت في تلقي الراتب التقاعدي ومستحقات أخرى للأم طوال هذه الفترة في حين ذكرت الشرطة بأن المتهمة زورت رخصة قيادة والدتها بوضع صورتها عليها بدل صورة الأم وهو ما استدعى التحقيق وتفتيش المنزل.

يلقي بعائلته من الطابق الخامس

ألقى أب روسي طفليه من النَّافذة لإنقاذ حياتهما، رغم أنَّهم يقيمون في الطَّابق الخامس في مدينة "سترونينو" القريبة من موسكو، وذلك بعد أن ضمن وجود 20 شخصاً من الجيران والمارَّة يحملون بساطاً مشمعاً تحت النافذة. وفي التَّفاصيل، بعد التهام النيران لشقة العائلة، لم يجد الأب وسيلة أخرى للهروب من الموت سوى إلقاء الأطفال من النَّافذة، والقفز بعد ذلك رغم خطورة التَّجربة، وذلك بمساعدة حوالي 20 شخصاً، والذين قاموا بشد بساط مشمع ليتمكَّن الأب فعلاً من إنقاذ أبنائه رغم خطورة المبادرة، وبعد ذلك استجمعت الزَّوجة إلينا قواها، وقفزت في الهواء، ليقفز الأب أخيراً. وقالت الأم في تصريحات صحفية: "كانت الشَّقة مليئة بالدُّخان الأسود، وكنا نشعر بالاختناق، وفوق ذلك لدي طفل عمره 11 شهراً يعاني من مرض في القلب، فقال زوجي: علينا أن نقفز، وإلا سنموت هنا، رغم أنَّ إحدى السيِّدات كانت تصرخ في بداية الفيديو "لا ترمهم"، لكننا نجينا جميعاً على الرُّغم من أنَّ زوجي مصاب إصابات خطيرة على مستوى القدمين والعمود الفقري».

نهاية غامضة لملكة جمال أميركية

فتحت الشرطة الأميركية تحقيقا لكشف ملابسات وفاة ملكة جمال سابقة، وذلك بعد العثور على جثتها في منزلها بظروف غامضة بولاية تكساس. ووجدت الشرطة مارغريت غارزا، الممثلة وعارضة الأزياء أيضا، جثة هامدة في مدينة راوند روك، بعد تلقيها بلاغ، وفق ما أوردت صحيفة "الصان»، . وتقول الشرطة إنها تحقق في أسباب وفاة الشابة البالغة من العمر 31 عاما، "غير المبررة" و"الغامضة». وأصدرت عائلتها بيانا نعت فيها ابنتها مارغريت، وقالت إنها تجهز حاليا لجنازتها، مضيفة "لقد كانت متحمسة وجميلة وذكية ومثابرة في عملها دون أن تلتفت للإرهاق».

أديتي راو حيداري تنجو من حريق

نجت الممثلة اديتي راو حيداري من حريق دون أن تصاب بأذى عندما اندلع حريق بموقع تصوير فيلم داخل استوديو RK للمخرج أمونغ كومار بسبب ماس كهربائي.

وقالت اديتي في بيان صحفي إنها نجت بأعجوبة عندما وقع الحادث في وقت متأخر مساء الخميس في استوديو RK، حيث كانت تقوم بتصوير أغنية الزفاف وسط عدد ضخم من الكومبارس يصل أكثر من 300 راقص وراقصة.

الفيلم من إخراجأومونج كومار، وهو دراما عاطفية لاستكشاف العلاقة بين الأب وابنته. من بطولة النجم الكبير سانجاي دوت Sanjay Dutt ، ومن المقرر عرضه يوم 22 سبتمبر من هذا العام.

قلعة امتلكها 8 ملوك تعرض للبيع

تعرض حاليًا للبيع قلعة تاريخية امتلكها ثمانية ملوك بريطانيين منذ القرن الرابع عشر، ويطلب أصحابها مبلغ 1.1 مليون جنيه إسترليني، 1.4 مليون دولار ثمنًا لها. ونقلت صحيفة "صن" البريطانية عن تلفزيون "بي بي سي"، أن القلعة قرب مدينة يورك شمال شرق بريطانيا لم يسكنها أحد منذ القرن السادس عشر، وأنها الآن عبارة عن آثار متهدمة لكنها تحتوي على منزل وكوخ مجاور وحدائق وأرض كبيرة". وقالت: امتلك هذه القلعة ثمانية ملوك بريطانيين في حقبات زمنية مختلفة بمن فيهم الملك ريتشارد الثالث والملك هنري الثامن.

وأضافت أن القلعة استخدمت قبل القرن الـ16 مركزًا لمجلس الشمال الذي شكل عام 1472 للعمل على تعزيز الأداء الاقتصادي لمنطقة شمال إنجلترا. ونقلت عن هنري سكوت من شركة "بولتون وكوبر ستيفنسون "العقارية قوله: "هناك اهتمام بهذه القلعة من داخل وخارج بريطانيا خاصة من الخارج نظرًا لارتباطها بالملك ريتشارد الثالث.. الحقيقة أنني لم أبع مثل هذا العقار من قبل وبالفعل من النادر أن تجد مثل هذه الملكية في السوق". وكانت عائلة هوارث البريطانية التي تمتلك القلعة منذ الأربعينيات حاولت بيعها مقابل 1.5 مليون جنيه (1.9 مليون دولار) قبل نحو 10 سنوات إلا أنها لم تحقق هذا السعر.

الصين تجبر أطفالا على تغيير أسمائهم

أصدرت السلطات الصينية قرارا يجبر الأطفال المسلمين دون الـ16 عاما، على تغيير أسمائهم في حال كان لها دلالات دينية أو سياسية.

ويتعلق القرار بسكان إقليم شينغيانغ شمال غربي البلاد، الذي تسكنه غالبية مسلمة من عرقية الإيغور، وفق ما أوردت إذاعة "آسيا الحرة».

وتشمل القائمة الممنوعة 15 اسما منها: إسلام وقرآن ومكة وحج وصدام وعرفات. وأشارت الإذاعة إلى أن السلطات الصينية أصدرت القرار خلال شهر رمضان الجاري، حيث نشر إعلان يجبر الآباء على تغيير الأسماء.

ونقلت الإذاعة عن مصادر حكومية وسكان قولهم إن أمر الحظر قد يطال لاحقا كافة الفئات العمرية في مسلمي الإقليم.

وكانت السلطات في الإقليم حظرت في أبريل الماضي أسماء عدة على المواليد المسلمين، لكن القرار الجديد يوسع الحظر ليشمل حتى أولئك الذين كبروا على الأسماء التي اختارها آباؤهم. وتفرض السلطات الصينية قيودا مشددة على السكان المسلمين، مثل حظر إطالة اللحى وارتداء النقاب في الأماكن العامة. وتقول بكين إنها تواجه تهديدا من المتشددين الذين يسعون للانفصال في المنطقة الغنية بالطاقة.

انتحار أم وطفلتيها بتناول السمّ

انتحرت امرأة يمنية، في العقد الرابع من العمر، مع طفلتيها الصغيرتين، في محافظة "إب" شمال البلاد، بسبب الأزمة الاقتصادية التي عانت منها الأسرة طويلاً.

وقالت مصادر إعلامية يمنية، إن الأم كانت تعيش مع طفلتيها في بلدة "جبل حجاج"، بمديرية "السدرة"، منذ أكثر من عام، بعد أن تخلّى عنهن الأب، بسبب خلاف مع زوجته وتركهن يواجهن ظروف المعيشة الصعبة.

وبحسب المصادر، فإن الأم تجرَّعت السمّ وجرّعته لطفلتيها البالغتين من العمر 12 و9 أعوام، لتنهي حياتها وحياة طفلتيها، ليتم تشييع جثامينهن بمديرية السدة في محافظة "إب".

مصنع يلتقط ثاني أوكسيد الكربون ليعيد تصنيعه

أصبحت شركة سويسرية في 31 مايو أول شركة في العالم تقوم بجمع غاز ثاني أوكسيد الكربون تجارياً من الغلاف الجوي وتحويله إلى منتج مفيد. وبدأت شركة كليموركس عملياتها في منشأة قريبة من زيورخ، بضغط غاز ثاني أوكسيد الكربون الملوث للبيئة، ومن ثم إعادة تصنيعه وتحويله إلى سماد لزراعة المحاصيل في البيوت البلاستيكية، بحسب صحيفة بيزنس إنسايدر الأمريكية.

وترغب الشركة في توسيع نطاق هذه التكنولوجيا المتطورة بشكل كبير على مدى العقد القادم، وهدفها على المدى الطويل هو التقاط نحو 1% من انبعاثات غاز ثاني أوكسيد الكربون السنوية، بحلول عام 2025.

وإلى جانب خفض استخدام الوقود الأحفوري، يُنظر إلى إزالة غاز ثاني أوكسيد الكربون من الهواء على نحو متزايد، كوسيلة لوقف تراكم غاز الدفيئة على المدى الطويل في الغلاف الجوي، وتسمى عملية إزالة غاز الكربون وتخزينه، إلى جانب سحب استخدام الوقود الأحفوري بالانبعاثات السلبية.

وتشير الدراسات إلى أن تركيزات غاز ثاني أوكسيد الكربون في الغلاف الجوي، سوف ترفع الحرارة بمقدار 2 درجة، خلال السنوات الـ 22 القادمة، والهدف من اتفاقية المناخ في باريس هو وقف الاحترار العالمي قبل بلوغ هذا الحد.

وقام فريق المصنع بتركيب 18 جامعاً لغاز ثاني أوكسيد الكربون، على سطح محطة حرق القمامة خارج زيورخ، وتم تشغيل هذه الأجهزة بالحرارة المنبعثة عن عمليات الحرق، وتستخدم الجامعات مراوح خاصة لامتصاص الهواء، وتحويله إلى المرشحات التي تمتص غاز ثاني أوكسيد الكربون، ومن ثم يتم تسخينه وضخه إلى البيوت البلاستيكية القريبة.

ويمثل مصنع كليموركس بداية لصناعة تحويلية، وخطوة مكملة للتكنولوجيا التي تسعى لإزالة غاز ثاني أوكسيد الكربون من الجو، كما تعمل شركات أخرى مثل "كاربون إنجينيرنغ" في بريتيش كولومبيا على محطات لالتقاط الهواء بشكل مباشر لتمتص هذا الغاز الضار بالبيئة.

عدسات "البابارتزي" تلتقط نيكول كيدمان

في مطار سيدني الدولي، التقطت عدسات مصورو " البابارتزي " عدة صور لنجمة الأوسكار الشهيرة نيكول كيدمان البالغة من العمر 49 عاما عند مغادرتها لأستراليا و ذلك بعد أن أخذت إجازة قصيرة من تصوير دورها في أحداث فيلم « Aquaman » المقرر عرضه في ديسمبر 2018.

ظهرت نيكول كيدمان بملابس كلاسيكية باللون الأسود ونظارة شمس، وقامت بإلقاء التحية للمصورين.

كما أكد موقع " جاست جيرد " أن النجمة الشهيرة كانت تتمتع بمزاج مبهج حيث أعطت فرصة كبيرة لعشاقها لالتقاط الصور التذكارية معهم و تجاذبت معهم أطراف الحديث لفترة طويلة .

غادة عادل تعتذر من عادل إمام

الحلقة الثامنة من مسلسل "عفاريت عدلي علام" تشهد قيام سلا بالإعتذار من عدلي على غضبها الذي تسبب بدخوله المستشفى.

اما حورية فتكشف لملك أن والدتها بقيت تحب عدلي حتى وفاتها، واعطتها الرسائل التي كانت ترسلها لها بعد سفرها.

من ناحية اخرى يواجه عدلي ملك بأنها تحب محيي ويبرر لها سبب رفضه محيي لمساعدتها التي قدمتها له.

المسلسل بطولة عادل إمام، غادة عادل، هالة صدقي، كمال أبو رية، لطفي لبيب، بيومي فؤاد، رشوان توفيق، شريف حلمي، مي عمر، محمد ثروت، يوسف إسماعيل، مصطفى هريدي، وغيرهم، تأليف يوسف معاطي، وإنتاج تامر مرسي، وإخراج رامي إمام.