الفجر

يومية - سياسية - مستقلة
www.alfajrnews.ae

الاثنين 14 أغسطس 2023 م - 27 محرم 1445 العدد 13922
Monday 14 August 2023 - Issue No 13922

28 صفحة- الثمن درهمان

أسسها عام 1975 عبيد حميد المزروعي

انفجارات في مستودعات صواريخ إيرانية قرب دمشق

•• بيروت- أ ف ب:

دوّت أصوات انفجارات عنيفة في مستودعات صواريخ تابعة لمجموعات موالية لإيران غرب العاصمة السورية دمشق، أمس الأحد، ما أسفر عن أضرار مادية.

وأكد المرصد السوري لحقوق الإنسان، الذي يتخذ من بريطانيا مقراً، وله شبكة مصادر في كل أنحاء سوريا، أن دوي انفجارات عنيفة سمع فجر الأحد في العاصمة دمشق ومحيطها، تبين أنها ناجمة عن انفجار في مستودعات صواريخ تعود للميليشيات التابعة لإيران ضمن منطقة جبلية واقعة غرب العاصمة دمشق.

وأورد أن الانفجارات تسبّبت بخسائر مادية، بينما لم ترد معلومات عن خسائر بشرية حتى الآن. وقال مدير المرصد السوري لحقوق الإنسان رامي عبدالرحمن: لا توجد معلومات حتى الآن حول طبيعة الحادثة، سواء كان السبب قصفاً من الجو، أو عملية من الأرض.

من جهتها، أشارت وكالة سانا الرسمية خلال الليل إلى سماع أصوات انفجارات في محيط دمشق، بدون تحديد السبب.

مواقيت الصلاة
الفجر..... 04:35
الظهر..... 12:30
العصر..... 03:55
المغرب..... 07:00
العشاء..... 08:19

ص 02 أخبار الإمارات
مركز الفلك الدولي يصور هلال كوكب الزهرة من سماء الإمارات يوم الاقتران

ص 08 عربي ودولي
أزمة هوية و تصاعد الشعور القومي في لاتفيا

ص 17 الفجر الرياضي
أنباء عن عرض من الهلال السعودي لضم نيمار

قادة الانقلاب يطلبون الدعم من دولة غينيا

إيكواس تبحث عن الدبلوماسية مع التلويح بالحرب في النيجر

•• عواصم- وكالات:

طلب وفد من المجموعة العسكرية الانقلابية في النيجر من السلطات في غينيا تعزيز الدعم لمواجهة التحديات المقبلة، في ظل تلويح دول غرب إفريقيا بالتدخل عسكريا لإعادة الانتظام الدستوري الى نيامي، بحسب ما ذكر التلفزيون الرسمي الغيني.

واستقبل الرئيس الغيني الكولونيل مامادي دومبويا في كوناكري الوفد النيجري برئاسة الجنرال موسى سالاو بارمو، حسبما أفاد التلفزيون مساء السبت.

ويرأس دومبويا بدوره نظاماً منبثقاً عن انقلاب نُفّذ في أيلول سبتمبر 2021.

وأعلن بارمو أنه جاء ليشكر السلطات الغينية على دعمها للمجلس الوطني لحماية الوطن (المسمك بالسلطة منذ الانقلاب)، خلال هذه الأوقات الصعبة التي تمر بها النيجر.

هذا وواصلت المجموعة الاقتصادية لدول غرب أفريقيا (إيكواس)، أمس الأحد، البحث عن سبل دبلوماسية جديدة للتعامل مع قادة الانقلاب الذي وقع في النيجر الشهر الماضي، مع الإبقاء على التهديد بالتدخل العسكري، وسط أزمة اجتذبت قوى عالمية كبرى.

وقالت إيكواس، إنها تهدف إلى إرسال لجنة برلمانية للقاء قادة الانقلاب، الذين احتجزوا رئيس النيجر محمد بازوم، وحلوا الحكومة المنتخبة عقب الانقلاب السابع الذي يقع في غرب ووسط أفريقيا خلال 3 سنوات.

وقال المتحدث باسم برلمان المجموعة: رغم أن البرلمان لم يتخذ قرارات حازمة أمس، فقد شكل لجنة تعتزم لقاء الرئيس النيجيري بولا تينوبو، الذي يتولى الرئاسة الدورية للتكتل، للحصول على إذنه للتوجه إلى النيجر.

ورفض قادة الانقلاب بزعامة الجنرال عبدالرحمن تشياني الجهود الدبلوماسية السابقة التي تضطلع بها إيكواس والولايات المتحدة وأطراف أخرى، مما يزيد المخاوف من شبح صراع جديد في منطقة الساحل الفقيرة بغرب أفريقيا، التي تعاني بالفعل من تمرد متشددين أدى إلى سقوط قتلى.

وفي ظل تعثر الجهود الدبلوماسية، قامت المجموعة بتفعيل قوة عسكرية احتياطية، للنشر كملاذ أخير، إذا أخفقت المحادثات.

ولا تقتصر المخاوف على مصير النيجر، وهي من الدول الرئيسية في إنتاج اليورانيوم وحليفة رئيسية للغرب في الحرب على المتطرفين، إذ إن هناك مخاوف أيضاً على نفوذ القوى العالمية المتنافسة ذات المصالح الاستراتيجية في المنطقة.

حرب المسيرات لا تهدأ.. موسكو تسقط 25 «درون» أوكرانية!

روسيا تشعل أجواء البحر الأسود.. نيران تحذيرية على ناقلة

•• عواصم-وكالات:

قالت وزارة الدفاع الروسية إن سفينة حربية تابعة لها فتحت، أمس الأحد، نيرانا تحذيرية بأسلحة آلية على سفينة لشحن البضائع الجافة ترفع علم بالاو في جنوب غرب البحر الأسود، بينما كانت تتجه إلى أوكرانيا.

والشهر الماضي، انسحبت روسيا من اتفاق توسطت فيه الأمم المتحدة كان يتيح لأوكرانيا تصدير منتجاتها الزراعية إلى الأسواق العالمية عبر البحر الأسود، محذرة من أن موسكو ستعد جميع السفن المتجهة إلى المياه الأوكرانية ناقلات أسلحة محتملة.

وذكرت روسيا في بيان أن سفينة الاستطلاع التابعة لها "فاسيلي بيكوف" أطلقت نيرانا بأسلحة آلية على الناقلة سوكرو أوكان بعد عدم استجابة قائدها لطلب التوقف من أجل إجراء عملية تفتيش.

ومنذ أشهر لا يمر يوم إلا وتعلن فيه روسيا إسقاط مسيرات أوكرانية، فخلال الفترة الماضية كثفت كييف اعتمادها على الطائرات بلا طيار.

وفي جديد تلك الحرب، أعلنت وزارة الدفاع الروسية، أمس الأحد، إسقاط عشرات المسيرات في مناطق مختلفة.

حرس الحدود الأوكرانيون يثبتون لافتة حدودية على جزيرة الأفعى في البحر الأسود

وأوضح المتحدث باسم وزارة الدفاع، إيغور كوناشينكوف، أن أنظمة الدفاع الجوي اعترضت ثمانية صواريخ هيمارس، ودمرت 25 مسيرة تابعة للقوات الأوكرانية. وقال في إفادة صحافية: دمرت منظومات الدفاع الجوي 25 مسيرة أوكرانية في بلدات كريميناياوروبيجنايا وزولوتاريوفكا في جمهورية لوغانسك الشعبية وبلدتي ترودوفسكوي وغورلوفكا جمهورية دونيتسك الشعبية، وبلدتي تشابايفكا وأوتشيريفاتايا بمقاطعة زبوريجيا.

وكانت الوزارة أعلنت بوقت سابق أمس اسقاط مسيرتين أيضا فوق مقاطعة بيلغورود الروسية، لافتة إلى أن كييف حاولت مهاجمة منشآت روسية بطائرة مسيرة، لكن أنظمة الدفاع الجوي دمرتها دون وقوع أضرار أو إصابات وفق ما نقلت وكالة تاس.

بدوره، أعلن حاكم بيلغورود، فياتشيسلاف غلادكوف، أن القوات الأوكرانية أطلقت 9 قذائف على بلدات المقاطعة خلال الساعات الـ24 الماضية، مشيراً أيضاً إلى إسقاط طائرتين مسيرتين. وكتب غلادكوف في قناته على تلغرام: في منطقة بيلغورود، سقطت 4 قذائف مدفعية على قرية جورافليوفكا، دون إصابات أو أضرار.

الإمارات ترحب بنجاح عمليات تفريغ خزان النفط صافر

•• أبوظبي-وام:

أعربت دولة الإمارات عن ترحيبها بإعلان الأمم المتحدة استكمال خطة تفريغ خزان ناقلة النفط العائمة (صافر) قبالة ساحل اليمن في البحر الأحمر.

وأثنت وزارة الخارجية على جهود الأمم المتحدة ومساعي معالي أنطونيو غوتيريش، الأمين العام للأمم المتحدة، وعلى ما قدمه تحالف دعم الشرعية في اليمن والدول المانحة من دعم لتسهيل إنجاح عمليات تفريغ خزان النفط العائم المتهالك، ما جنّبَ المنطقة والعالم كارثة بيئية وإنسانية.

ستتم بصفة أساسية عبر منصة التسجيل عن بُعد

اللجنة الوطنية للانتخابات تعلن جاهزيتها لتلقي طلبات الترشح لعضوية المجلس الوطني الاتحادي 2023

•• أبوظبي -وام:

أعلنت اللجنة الوطنية للانتخابات جاهزيتها لتلقي طلبات الراغبين في الترشح لعضوية المجلس الوطني الاتحادي 2023، ممن وردت أسماؤهم في قوائم الهيئات الانتخابية، وتنطبق عليهم شروط الترشح، خلال الفترة من 15 وحتى 18 أغسطس 2023، وذلك عبر الرابط (tarashah.uaenec.ae) المتوافر على الموقع الإلكتروني للجنة www.uaenec.ae، أو التطبيق الذكي (اللجنة الوطنية للانتخابات uaenec.)، المتوافر على متجري آبل ستور وجوجل بلاي.

(التفاصيل ص2)

الاشتباكات تتجدد بالخرطوم.. وجثث تنذر بكارثة في دارفور

•• الخرطوم-وكالات:

مع دخول الحرب الدامية في السودان شهرها الخامس، لا تزال العاصمة الخرطوم تعيش بشكل يومي على وقع الاشتباكات بين الجيش وقوات الدعم السريع. واستهدف الجيش بقيادة عبد الفتاح البرهان، بالمدفعية عدداً من المواقع التابعة للدعم السريع التي يتزعمها محمد حمدان دقلو.

كما أشار إلى أن أصوات إطلاق نيران متقطعة واشتباكات سمعت منذ الصباح الباكر في الأجزاء الشرقية والجنوبية للأحياء القديمة في أم درمان، إضافة لسماع دوي إطلاق نار في بحري والخرطوم ومنطقة كرري.

أما في دارفور، حيث لا يزال التوتر سائداً، فأوضح المراسل أن عدد الذين قتلوا بنيالا جنوب دارفور جراء الاشتباكات بين الجيش والدعم السريع وصل إلى 12 قتيلاً في أحياء متفرقة من المدينة.

بينما يخيم الهدوء الحذر في عدد من المناطق الجنوبية والغربية للولاية بعد اشتبكات قبلية دامية راح ضحيتها ما يقارب مئتي شخص وجرح العشرات وسط استمرار الاحتقان بين المجموعات السكانية المتحاربة.

وفي ذات السياق، حذرت لجان المقاومة بمدينة الجنينة (غربي دارفور) التي شهدت بدورها اقتتالا عنيفا خلال الأشهر الماضية، من أن بعض الجثث مازالت لم تدفن بعد.

ولفتت إلى أن بعضها رمي على أسطح المنازل، فيما تم التخلص من بعضها بمقابر جماعية أو رميها في الأودية ومجاري المياه ما ينذر بكارثة بيئية.

بوارج روسية تقصف مواقع لداعش في سوريا

•• لندن-وكالات:

قصفت بوارج حربية روسية، أمس الأحد، بصواريخ بعيدة المدى مواقع تنظيم داعش في البادية السورية، وفق ما أفاد المرصد السوري لحقوق الإنسان. وقال المرصد ، الذي يتخذ من لندن مقراً له في بيان صحافي : "أطلقت البوارج الروسية المتمركزة في السواحل السورية، خلال الساعات الفائتة، عدة صواريخ شديدة الانفجار، حيث عبرت منطقتي دريكيش وصافيتا بريف طرطوس باتجاه البادية السورية.

ووفق المرصد، استهدفت الصواريخ مواقع وكهوف يتوارى ضمنها عناصر تنظيم داعش في البادية، دون ورود معلومات عن سقوط خسائر بشرية.

وأشار إلى أن ذلك يأتي بعد الهجوم الأعنف لتنظيم داعش ضد قوات الجيش السوري في بادية الميادين بريف دير الزور ، لافتاً إلى أن هذا الاستهداف من قبل روسيا يعد الثاني من نوعه خلال الأيام القليلة الفائتة.

وتعرضت حافلة تقل عناصر من القوات الحكومية السورية، ليل الخميس الجمعة الماضيين، لكمين عند المحطة الثانية على بعد 70 كيلومتراً جنوب مدينة الميادين بريف دير الزور الشرقي قتل خلالها 33 عنصراً من القوات السورية .

هجوم على قافلة مهندسين صينيين قرب ميناء في باكستان

•• إسلام أباد-وكالات:

أعلنت مجموعة جيش تحرير بلوشستان أمس الأحد أنها شنّت هجوما على قافلة تنقل مهندسين صينيين إلى ميناء كوادر المموّل من بكين في جنوب غرب باكستان. تبنت مجموعات انفصالية في الماضي هجمات استهدفت مشاريع مرتبطة بمشروع الممر الاقتصادي الصيني الباكستاني الضخم، ما أدى إلى نشر آلاف عناصر الأمن لمواجهة أي تهديدات لمصالح بكين.

وأعلنت المجموعة الانفصالية في بيان أن كتيبة مجيد التابعة لجيش تحرير بلوشستان استهدفت قافلة مهندسين صينيين في كوادر. ما زال الهجوم جاريا. وأكدت مصادر أمنية وقوع هجوم ضد قافلة تقل مهندسين صينيين، لكن من دون صدور أي تأكيد رسمي فوري. وأشار عضو مجلس الشيوخ ووزير الداخلية السابق في الحكومة الاقليمية سرفراز بوغتي الى أن الهجوم لم يتسبب بمقتل أي من الرعايا الصينيين.

MAWARID موارد FINANCE للتمويل

دعوة لحضور اجتماع الجمعية العمومية غير العادية لمساهمي شركة موارد للتمويل (ش.م.خ)

يتشرف مجلس إدارة شركة موارد للتمويل (ش.م.خ) بدعوة السادة المساهمين لحضور اجتماع الجمعية العمومية غير العادية (**اجتماع الجمعية العمومية غير العادية**) المقرر عقدها في تمام الساعة 11 يوم 4 سبتمبر 2023 صباحاً عبر تقنية الاتصال المرئي.

ويتقدم مجلس الإدارة بجدول الأعمال والمقترحات التالية إلى اجتماع الجمعية العمومية غير العادية وذلك لمناقشتها وإصدار القرارات اللازمة بشأنها.

1 - تعيين السيد/ أحمد عبدالرحيم محمود ال محمود، مواطن بحريني ويحمل جواز سفر رقم 3085680 كعضو في لجنة الرقابة الشرعية الداخلية بالشركة.

2 - التعيين المقترح لمستشار استراتيجي من أجل بحث الخيارات البديلة لاستمرار أعمال الشركة (والذي ستحتاج الشركة له إطاراً زمنياً يتراوح من ثلاثة إلى خمسة أشهر تقريباً بمعاونة ودعم الاستشاري الاستراتيجي).

ملاحظات:

- لكل مساهم مسجل في رأسمال الشركة الحق في حضور اجتماع الجمعية العمومية أو تفويض غيره لحضور الاجتماع نيابة عنه بموجب توكيل خطي خاص، علماً انه لا يجوز أن يكون الوكيل من بين أعضاء مجلس الإدارة. ويستوفى النصاب اللازم لصحة انعقاد اجتماع الجمعية العمومية غير العادية بحضور 50 % من رأسمال الشركة.
- وفقاً للتوجيه الصادر عن هيئة الأوراق المالية والسلع، فإنه من أجل حضور أي مساهم من المساهمين وتصويته بالجمعية العمومية غير العادية يشترط تسجيل حضورهم عبر منصة SmartAGM. يرجى زيارة الموقع الالكتروني www.smartAGM.ae لتسجيل حضوركم الكترونياً. ويكون باب التسجيل مفتوحاً في تمام الساعة 10:00 **صباحاً بتاريخ 28 أغسطس** 2023 وينتهي في تمام الساعة 11:00 **صباحاً في اليوم الموافق 4 سبتمبر** 2023.
- يجوز للمساهمين تعيين وكيل خطياً لحضور اجتماع الجمعية العمومية غير العادية نيابة عنهم، علماً انه لا يجوز أن يكون الوكيل المذكور من أعضاء مجلس الإدارة كما لا يجوز أن يحوز الوكيل بهذه الصفة على أكثر من 5% من رأسمال الشركة.
- يجوز لكل مساهم ذي شخصية اعتبارية أن يوكل أحد ممثليه أو المسؤولين عن إدارته بموجب قرار صادر عن مجلس إدارته أو نائبه المفوض لتمثيل ذلك المساهم ذي الشخصية الاعتبارية في اجتماع الجمعية العمومية غير العادية للشركة. ويكون للشخص المفوض الصلاحيات المحددة في قرار التفويض.
- يجوز للمساهمين من الأفراد والشركات تسجيل وكيل أو ترشيح ممثل من خلال منصة SmartAGM (www.smartAGM.ae) عن طريق تعبئة نموذج التوكيل اللازم وتقديم المستندات المؤيدة الضرورية بمجرد فتح باب التسجيل الالكتروني.
- في حالة عدم اكتمال النصاب القانوني اللازم لاجتماع الجمعية العمومية الأول فإنه سيتم عقد الاجتماع الثاني في تمام الساعة 11:00 **صباحاً الموافق 11 سبتمبر** 2023. وفي حالة عدم تحقق النصاب القانوني اللازم للاجتماع الثاني يعتبر الاجتماع الثاني مستوفياً النصاب اللازم لصحة انعقاده بمن حضر من المساهمين بالأصالة أو الإنابة.
- يحق للمساهمين مناقشة الموضوعات المدرجة على جدول الأعمال وتوجيه الأسئلة إلى مجلس الإدارة ومدقق الحسابات، ويتعين على مجلس الإدارة الرد على أسئلة المساهمين واستفساراتهم بالقدر الذي لا يعرض مصلحة الشركة للضرر، وإذا رأى المساهم أن الرد غير كاف احتكم إلى الجمعية العمومية ويكون قرارها ملزماً وواجب التنفيذ.
- تتطلب القرارات التي تصدر بشأن حل الشركة أو عدم استمرارها موافقة مساهمين يمثلون 75 % من الأسهم الممثلة في الاجتماع، بينما تتطلب بقية القرارات المذكورة أعلاه موافقة مساهمين يمثلون 50 % من الأسهم الممثلة في الاجتماع.

مركز الفلك الدولي يصور هلال كوكب الزهرة من سماء الإمارات يوم الاقتران

•• أبوظبي –وام:

أعلن مركز الفلك الدولي، أن مرصد الختم الفلكي تمكن من تصوير كوكب الزهرة نهار هذا اليوم، من سماء دولة الإمارات ،والزهرة تبدو بطور الهلال، وذلك في يوم الاقتران نفسه.

وأوضح أنه تم استخدام تلسكوب بقطر 14 بوصة، وتوجيهه نحو كوكب الزهرة نهارًا وهي تقع بالقرب من الشمس على مسافة 8 درجات تقريبًا.

وبدت الزهرة على هيئة هلال كبير وواضح، وتصل الزهرة إلى الاقتران الداخلي امس في الساعة 11:15 بتوقيت جرينتش.

وأشار ، إلى أن الزهرة ستختفي لبضعة أيام عن الأنظار في وهج الشمس لتعود بالظهور بعد عدة أيام كجرم سماوي لامع جدًا يرى بسهولة..

وبين المهندس محمد شوكت عودة مدير مركز الفلك الدولي أن للقمر أطواراً مثل المحاق والهلال والتربيع والبدر، و لكوكب عطارد وكوكب الزهرة أطوارًا أيضًا.

ولفت إلى أنه في هذا اليوم، يصل كوكب الزهرة إلى الاقتران الداخلي، وهذا يعني أن الشمس والزهرة والأرض تقع على استقامة واحدة، وتكون الزهرة في المنتصف.

وأكد أنه من الناحية النظرية يفترض أن تكون الزهرة بطور المحاق ولا يظهر منها شيئًا وقت الاقتران. وأكد أنها تصنع وقت الاقتران أحيانًا زاوية مع الشمس تسمح لها بالظهور على شكل هلال حتى يوم الاقتران، بسبب ميلان مستوى مدار كوكب الزهرة حول الشمس. مشيراً إلى أنه كانت أقرب مسافة بين الزهرة والشمس صباح اليوم، وكانت تقع حينها على بعد 7.671 درجة من الشمس.

ستتم بصفة أساسية عبر منصة التسجيل عن بُعد من خلال الموقع الإلكتروني للجنة أو تطبيقها الذكي

اللجنة الوطنية للانتخابات تعلن جاهزيتها لتلقي طلبات الترشح لعضوية المجلس الوطني الاتحادي 2023

- **عملية تقديم الطلبات عن بُعد متاحة على مدار 24 ساعة من الساعة 8 صباح غد 15 أغسطس إلى الساعة 12 ظهر يوم الجمعة 18 أغسطس بتوقيت الإمارات**
- **9 مراكز موزعة على إمارات الدولة لتلقي طلبات ترشح من تعذر عليهم تقديمها عن بُعد**
- **التسجيل في نظام الهوية الرقمية (UAE Pass) شرط قبل البدء في إجراءات تسجيل طلبات الترشح.**

•• أبوظبي –وام:

أعلنت اللجنة الوطنية للانتخابات جاهزيتها لتلقي طلبات الراغبين في الترشح لعضوية المجلس الوطني الاتحادي 2023، ممن وردت أسماؤهم في قوائم الهيئات الانتخابية، وتنطبق عليهم شروط الترشح، خلال الفترة من 15 وحتى 18 أغسطس 2023، وذلك عبر الرابط (tarashah.uaenec.ae) المتوافر على الموقع الإلكتروني للجنة www.uaenec.ae، أو التطبيق الذكي (اللجنة الوطنية للانتخابات uaenec.)، المتوافر على متجري آبل ستور وجوجل بلاي.

كما يمكن لمن تعذر عليه تقديم طلب ترشحه من خلال منصة التسجيل عن بُعد، تقديم الطلب بنفسه أو بواسطة وكيل عنه بموجب وكالة خاصة إلى مراكز تسجيل المرشحين في الإمارة التي ينتمي إليها. وأكدت اللجنة الوطنية للانتخابات أن عملية تسجيل المرشحين ستتم بصفة أساسية عبر منصة تسجيل المرشحين عن بُعد من خلال الموقع الإلكتروني للجنة أو تطبيقها الذكي، حيث ستكون عملية التقديم عن بُعد متاحة على مدار 24 ساعة، من الساعة 8 صباح يوم الثلاثاء 15 أغسطس إلى الساعة 12 ظهر يوم الجمعة 18 أغسطس؛ فيما ستستقبل مراكز التسجيل التسعة الموجودة في إمارات الدولة المختلفة، الراغبين في الترشح ولكن تعذر عليهم تقديم طلبات ترشحهم عن بُعد، وذلك خلال الفترة من 15 إلى 17 أغسطس 2023، من الساعة 8 صباحاً وحتى 3 مساء ويوم 18 أغسطس من الساعة 8 صباحاً وحتى الساعة 12 ظهراً بتوقيت دولة الإمارات. وأشارت اللجنة إلى أنه يجب على المرشح أولاً التأكد من استكمال إجراءات تسجيله في نظام الهوية الرقمية (UAE Pass) قبل البدء في إجراءات تسجيل ترشحه، موضحة أنه يمكن تفعيل الحساب الموثق عبر (UAE Pass) من خلال الدخول إلى الهاتف الذكي وتحميل تطبيق الهوية الرقمية الذي يتوافر عبر نظامي أندرويد وIOS ومن ثم اختيار التسجيل في الهوية الرقمية، والتي تتطلب مسح بطاقة الهوية الإماراتية وإدخال البريد الإلكتروني الخاص بالمستخدم ورقم هاتفه المتحرك، ومن ثم اختيار رقم تعريف شخصي وتفعيل خدمة تكنولوجيا البصمة سواء بصمة اليد أو تكنولوجيا البصمة البيومترية للوجه. كما حددت اللجنة الوطنية للانتخابات (9) مراكز لتسجيل المرشحين، حيث يمكن لطالب الترشح الذي لم يستطع تقديم طلب ترشحه عن بُعد، التقدم بطلبه – سواء بنفسه أو بواسطة وكيل عنه بموجب وكالة خاصة – إلى لجنة الإمارة التي ورد اسمه في هيئتها الانتخابية، حيث ستقوم لجنة كل إمارة باستلام طلبات الترشح بعد التأكد من توافر الشروط القانونية المطلوبة في طالب الترشح، ثم تقوم برفعها إلى اللجنة الوطنية للانتخابات – من خلال لجنة إدارة الانتخابات – لاعتمادها. وتتوزع مراكز التسجيل (التسعة) على النحو التالي: في إمارة أبوظبي، تم تحديد (3) مراكز وهي مقر لجنة إمارة أبوظبي في غرفة تجارة وصناعة أبوظبي في الطابق الثاني، وفي العين تم تحديد مركز التسجيل في مجلس المسعودي وفي الظفرة تم تحديد المبنى الرئيسي في بلدية منطقة الظفرة، وأما في إمارة دبي فقد تم تخصيص قاعة حتا (C & D) في مركز دبي التجاري العالمي، وفي إمارة الشارقة مبنى المجلس الاستشاري لإمارة الشارقة، وفي إمارة عجمان قاعة الشيخ حميد بن راشد في متحف عجمان، وفي إمارة أم القيوين في مبنى وزارة تنمية المجتمع بأم القيوين الطابق الأول، وفي إمارة رأس الخيمة في مركز شباب رأس الخيمة الإبداعي في الظيت، وفي إمارة الفجيرة في الطابق الثامن لغرفة تجارة وصناعة الفجيرة. ويجب أن يتوافر عدد من الشروط في الراغبين في الترشح لانتخابات المجلس الوطني الاتحادي 2023؛ وهي: أن يكون من مواطني إحدى إمارات الاتحاد، ومقيماً بصفة دائمة في الإمارة التي يمثلها في المجلس الوطني الاتحادي (وذلك بأن يرد اسمه ضمن قائمة الهيئة الانتخابية للإمارة التي ينتمي إليها)، وألا يقل سنه عن 25 سنة ميلادية عند قفل باب الترشح، وأن يكون متمتعاً بالأهلية المدنية، محمود السيرة، حسن السمعة، لم يسبق الحكم عليه في جريمة مخلة بالشرف، ما لم يكن قد رد إليه اعتباره طبقاً للقانون، وأن يكون لديه إلمام كاف بالقراءة والكتابة. وبينت اللجنة الوطنية للانتخابات أنه يستلزم لإتمام عملية الترشح أن يكون طالب الترشح مسجلاً في نظام الهوية الرقمية (UAEPass)؛ وإلا فلن يستطيع تقديم طلب ترشحه، وأن يتم دفع رسم تسجيل بقيمة (3000) درهم – عن طريق نظام الدفع الالكتروني – عند تقديم طلب الترشح (وهو رسم غير قابل للاسترداد). كما بينت اللجنة أنه يتوجب على طالب الترشح من الموظفين (الاتحادي- المحلي- في القطاع الخاص) أو من ذي الصفة العسكرية تقديم شهادة تفيد حصوله على إجازة من جهة عمله ابتداء من تاريخ 2023/09/04م وحتى تاريخ 2023/10/13م. كذلك يتوجب على طالب الترشح من أعضاء السلطة القضائية، تقديم شهادة تثبت استقالته الباتة من وظيفته مع طلب الترشح، ويتعين على عضو المجلس الوطني الاتحادي الحالي الراغب في الترشح؛ تقديم شهادة من الأمانة العامة للمجلس الوطني الاتحادي تفيد توقفه عن أداء مهام عضويته في المجلس ولجانه من تاريخ 2023/09/04م، وحتى تاريخ 2023/10/13م. ويحق لأعضاء الهيئات الانتخابية من أصحاب الهمم، الذين تتوافر فيهم الشروط القانونية المطلوبة، الترشح لعضوية المجلس الوطني الاتحادي، شريطة تقديم تقرير طبي معتمد من اللجنة الطبية العليا في وزارة الصحة ووقاية المجتمع، مبيناً فيه ماهية الإعاقة ودرجتها ومدى تأثيرها على قيام طالب الترشح بأداء المهام المنوطة بعضو المجلس الوطني الاتحادي. ودعت اللجنة الوطنية للانتخابات أعضاء الهيئات الانتخابية من المتقاعد (سواء كان مدنياً أم عسكرياً)، والذي لا يعمل حالياً، ويرغب في الترشح لعضوية المجلس الوطني الاتحادي2023، إلى تقديم شهادة تفيد بأنه متقاعد، مع إقراره بأنه لا يعمل حالياً في أية جهة حكومية (اتحادية أو محلية) أو في القطاع الخاص؛ على أن يخضع المتقاعد (سواء كان مدنياً أم عسكرياً)، والذي يعمل حالياً، للحكم الذي يسري على الموظف؛ ى حيث يلتزم بتقديم شهادة تفيد حصوله على إجازة من جهة عمله من تاريخ 2023/09/04م ، وحتى تاريخ 2023/10/13م. ولم تلزم اللجنة بعض أصحاب المهن بتقديم أية شهادات من أجل التقدم للترشح، وهم: صاحب العمل الخاص وهو كل من يمتلك منشأة أياً كان نوعها أو نشاطها ويستخدم عاملين لديه، وكذلك صاحب العمل الحر وهو كل من يقدم – بمفرده وباسمه الشخصي – إلى عملائه خدمات فنية أو تقنية أو تسويقية أو غيرها، سواء من محل إقامته أو من أي محل آخر يختاره، كذلك صاحب المهنة الحرة وهو كل من يزاول مهنة تعتمد على شخصه ويمارسها في مكانه الخاص؛ كالمحامي والطبيب والمهندس ومن في حكمهم، كذلك لم تلزم اللجنة العامل لحساب نفسه وهو كل من يمارس لحسابه الخاص نشاطاً تجارياً أو صناعياً أو زراعياً أو غيرها، بتقديم أية شهادات. وللاطلاع على النص الكامل للتعليمات التنفيذية، يمكن زيارة الموقع الإلكتروني للجنة الوطنية للانتخابات www.uaenec.ae، أو عبر التطبيق الذكي للجنة الوطنية للانتخابات، المتوفر على متجري آبل ستور وجوجل بلاي، أو عبر خدمة الواتس آب على الرقم (600500005). كما يتوفر المزيد من المعلومات عن الدورة الانتخابية الخامسة عبر الموقع الإلكتروني والتطبيق الذكي للجنة الوطنية للانتخابات، وصفحات التواصل الاجتماعي الخاصة بها.

خلال الفترة من 15 حتى 18 أغسطس 2023

لجنة إمارة الفجيرة تنهي استعداداتها لاستقبال أعضاء الهيئة الانتخابية للإمارة الراغبين في الترشح لانتخابات 2023

•• الفجيرة – وام:

أنهت لجنة إمارة الفجيرة لانتخابات المجلس الوطني الاتحادي 2023، التابعة للجنة الوطنية للانتخابات، استعداداتها لاستقبال أعضاء الهيئة الانتخابية للإمارة الراغبين في الترشح لعضوية المجلس الوطني الاتحادي 2023. وتستقبل اللجنة الوطنية للانتخابات طلبات الترشح عبر الرابط (tarashah.uaenec.ae) المتوافر على موقع الإلكتروني.WWW uaenec.ae، أو تطبيقها الذكي (اللجنة الوطنية للانتخابات- uaenec)، المتوافر على متجري آبل ستور وجوجل بلاي، ابتداء من يوم 15 أغسطس في تمام الساعة 8 صباحاً، ويستمر حتى يوم 18 أغسطس في تمام الساعة 12 ظهراً بتوقيت دولة الإمارات. وبإمكان من يرغب في الترشح، ولكنه لم يستطع تقديم طلب ترشحه عبر منصة تسجيل المرشحين عن بُعد، تقديم طلب الترشح بنفسه أو بواسطة وكيل عنه بموجب وكالة خاصة التوجه إلى مركز تسجيل المرشحين في مبنى غرفة تجارة وصناعة الفجيرة. الطابق الثامن، خلال الفترة من 15 إلى 17 أغسطس 2023، من الساعة 8 صباحاً وحتى 3 مساء، ويوم 18 أغسطس من الساعة 8 صباحاً حتى الساعة 12 ظهراً، حيث ستقوم لجنة إمارة الفجيرة لانتخابات المجلس الوطني الاتحادي باستلام طلبات الترشح بعد التأكد من توافر الشروط الدستورية المطلوبة في طالب الترشح، ثم تقوم برفعها إلى اللجنة الوطنية للانتخابات – من خلال لجنة إدارة الانتخابات – لاعتمادها. واستعرضت اللجنة خلال اجتماعها الذي عقد مؤخراً برئاسة سعادة اللواء محمد أحمد بن غانم الكعبي – رئيس اللجنة – وبحضور جميع أعضائها في مقرها بغرفة تجارة وصناعة الفجيرة، كافة التجهيزات الإدارية والتقنية واللوجستية اللازمة لتنفيذ العملية الانتخابية، ومختلف الأنشطة والمبادرات التي ستقوم اللجنة بتنفيذها ضمن برنامج عمل متكامل بهدف المساهمة في دعم جهود اللجنة الوطنية للانتخابات لتنفيذ العملية الانتخابية على النحو الأمثل. وتتولى لجنة إمارة الفجيرة لانتخابات المجلس الوطني الاتحادي تحديد أماكن عقد الندوات واللقاءات التي سيجريها المرشحون مع أعضاء الهيئات الانتخابية، ومراقبة تطبيق ضوابط وقواعد الحملات الانتخابية في الإمارة، فضلاً عن رفع التقارير والملاحظات بشأنها إلى لجنة إدارة الانتخابات.

بمشاركة وسائل الإعلام العربية والدولية

المكتب الوطني للإعلام يعقد إحاطة إعلامية للتعريف بآخر تحضيرات التغطية الإخبارية لمؤتمر COP28

•• أبوظبي -وام:

عقد المكتب الوطني للإعلام، إحاطة إعلامية في أبوظبي، بمشاركة وسائل الإعلام المحلية والإقليمية والدولية، للتعريف بآخر التحضيرات والمتطلبات المرتبطة بتغطية استضافة دولة الإمارات الدورة الثامنة والعشرين من مؤتمر الأطراف في اتفاقية الأمم المتحدة الإطارية بشأن تغير المناخ (COP28). يأتي تنظيم الإحاطة الإعلامية، بهدف تعريف وسائل الإعلام بالخدمات والتسهيلات المقدمة في مدينة إكسبو دبي مكان انعقاد المؤتمر، واطلاعهم على الإجراءات المطلوب إنجازها من قبلهم، علاوة على الوقوف على احتياجاتهم في سبيل تقدم تغطية إخبارية تواكب هذا الحدث العالمي. وقال أحمد الحوسني، مدير تنفيذي بالإنابة في المكتب الوطني للإعلام، إن هذه الإحاطة تأتي انطلاقاً من حرص المكتب على التواصل المباشر مع مختلف وسائل الإعلام، وذلك بهدف تهيئة الظروف المناسبة لهم للقيام بعملهم على الوجه الأمثل.

واستعرضت الإحاطة، الخدمات اللوجستية المقدمة لوسائل الإعلام في المنطقتين الزرقاء والخضراء في مدينة إكسبو دبي، والتسهيلات المقدمة في المركز الإعلامي، وآلية التقديم للحصول على تصاريح تغطية المؤتمر. كما تتوفر خاصية التسجيل والمشاركة في تغطية فعاليات المؤتمر عن بُعد للراغبين بالمشاركة الافتراضية، وذلك عبر استخدام المنصة الرقمية للتواصل ومشاهدة بث الجلسات العامة والفعاليات المفتوحة على الموقع التابع للأمم المتحدة. وأكدت وسائل الإعلام المشاركة في الإحاطة، على أهمية مثل هذه الملتقيات للوقوف على مستجدات بما يدعم عملية تخطيطها المسبق لتقديم تغطية إخبارية نوعية. جدير بالذكر أن مؤتمر الأطراف (COP28) سينعقد في الفترة من 30 نوفمبر إلى 12 ديسمبر المقبلين بمدينة إكسبو دبي، ومن المتوقع أن يشهد حضور نحو 70،000 مشارك منهم رؤساء دول، ومسؤولون حكوميون، وقادة للقطاعات الصناعية العالمية، وممثلون للقطاع الخاص، والشباب، والمجتمع المدني، وأكاديميون، وخبراء في مجال المناخ.

اختتام أنشطة البرامج الصيفية لصندوق الوطن في أبوظبي والرويس

نهيان بن مبارك: ركزنا على الهوية والابتكار والاستدامة وفق الرؤية الحكيمة لقيادتنا الرشيدة

•• أبوظبي-وام:

اختتمت أمس فعاليات البرامج الصيفية التي نظمها صندوق الوطن على مدى شهر كامل في أبو ظبي والرويس وشارك بها 2250 طالبا وطالبة من أبناء وبنات الإمارات من المدارس الحكومية والخاصة بالدولة، وذلك بالشراكة مع مدارس الدار ومدارس أدنوك وبالتعاون مع العديد من المؤسسات المحلية والاتحادية والخاصة، وبرعاية معالي الشيخ نهيان بن مبارك آل نهيان، وزير التسامح والتعايش رئيس مجلس إدارة صندوق الوطن.

وركزت الأنشطة على تعزيز الهوية الوطنية لدى الأجيال الجديدة وتعريف الطلبة بالرموز الوطنية الإماراتية، والتركيز على اكتشاف الموهوبين وتشجيع الابتكار والإبداع لدى الطلبة، إضافة إلى أنشطة تتعلق بالاستدامة وحماية البيئة، وتدوير المخلفات.

كما نظمت البرامج الصيفية 24 رحلة ثقافية وترفيهية وتاريخية لكافة الطلبة المشاركين بالأنشطة، وحظيت البرامج الترفيهية والألعاب الرياضية والمسابقات، والعروض المسرحية والفنية والموسيقية بإقبال واهتمام كبير من جانب الطلبة أيضا، حيث تجاوز عدد الفعاليات 125 فعالية مختلفة، شارك في إداراتها أكثر من 122 من المدرسين والمدربين والمشرفين، واستضافت الأنشطة 50 فنانا وكاتبا ومبدعا إماراتيا، وحسب آخر استبيان شارك به أولياء الأمور في كانت نسبة الرضا عن الأنشطة والبرامج بشكل عام 91.2%.

وعبر معالي الشيخ نهيان بن مبارك آل نهيان عن سعادته بالنجاحات الكبيرة التي حققتها البرامج الصيفية لصندوق الوطن في موسمها الأول، مؤكدا أنه فخور بمستوى رضا الطلبة وأولياء الأمور والمدرسين وضيوف هذه البرامج الصيفية عن هذا الحدث من حيث أهدافه السامية والمحتوى المعرفي الذي قدمه، والنظام الذي اتبعه، ومستوى الفريق الذي أشرف على الحدث تخطيطا واستعدادا وتنفيذيا، مشيدا بتبني البرامج الصيفية لتعزيز الهوية الوطنية لدى الأجيال الجديدة باعتبارها هدفا ساميا لنا جميع، مؤكدا أن هذا النجاح يدفعنا لدراسة تعميم هذه التجربة على كافة إمارات الدولة بداية من العام المقبل، لكي تعم الفائدة.

وأكد معاليه ان كل ما يقوم به صندوق الوطن من مبادرات وأنشطة تشمل معظم فئات المجتمع ولاسيما الأجيال الجديدة والشباب من أبناء وبنات الإمارات، إنما هو تجسيد حي للرؤية الحكيمة لصاحب السمو الشيخ محمد بن زايد آل نهيان رئيس الدولة "حفظه الله" ، الذي يوجهنا دائما بالاهتمام بشباب الإمارات باعتبارهم حاضر الوطن ومستقبله المزهر بإذن الله، مؤكدا أن سموه حريص كل الحرص على شباب الوطن ولاسيما طلاب المدارس والجامعات، موضحا أن عمل الصندوق ينطلق دائما من هذه الرؤية وهذا التوجه السامي.

وأوضح معاليه أن اللجنة المشرفة على البرامج الصيفية لصندوق الوطن قدمت تقريرا مفصلا تناول الحدث وأهم التحديات التي واجهته، وأهم التوصيات التي قدمها أولياء الأمور والطلبة والمدرسين من أجل التطوير والتوسع في الأنشطة، مؤكدا أنها جميعا محل تقدير، وسيتم داستها، للاستفادة منها في الأعوام المقبلة، مشيرا إلى أهمية تعميم هذه التجربة لتشمل كافة إمارات الدولة كي تصل الفائدة للجميع.

وأضاف معاليه أن صندوق الوطن حرص منذ اللحظة الأولى للتخطيط لهذه البرامج علىعقد شراكة مع مؤسسة الدار للتعليم للاستعانة بالكوادر التعليمية والفضاءات التعليمية، و تم تشكيل لجنة مُشتركة لتطوير المادة الثقافية والترفيهية للبرامج، لتركز على الثقافة الإماراتية، وقيمالمجتمع الإماراتي، والتاريخ والرموز الإماراتية، والتحديات البيئة والحلول المستدامة، وتعزيزالتفكير التصميمي والناقد،والاستفادة منالتقنيات الحديثة أداة لمواجهة التحديات، و تم تنظيم رحلات ميدانية لأهم المعالم الإماراتية، مؤكدا أن هذا المحتوى المهم شملته برامج ثلاثة هي هويتي وفكرتي، ومستقبلي، وهو ما جعل أداء البرامج الصيفية مختلفا ومتميزا سواء على مستوى التقديم الشيق، او المحتوى المفيد والهادف.

ونبه معاليه إلى صندوق الوطن وفر بالتعاون مع مؤسسة الدار كافة سبل الراحة والأمان والمتعة لأبناء وبنات الإمارات المشاركين بالأنشطة، حيث استفاد كافة الطلبةالمسرح للمشاركة في اللقاءات الفكرية والعروض الفنية والتفاعلية، ومن صالة الألعاب الرياضية المُكيفة لممارسة كافة الأنشطة الرياضية، إضافة على أجنحة خاص بالتراث، والطاقة النووية السلمية، وجناح خاص بالإبداع والابتكار، وهو ما أضاف الثراء والمتعة لمختلف الأنشطة.

واختتم معاليه بتوجيه الشكر لكافة الشركاء والمشرفين، والضيوف الذي أثروا البرامج الصيفية لصندوق الوطن بخبراتهم ومواهبهم وقدراتهم الإبداعية. ومن جانبه أكد سعادة ياسر القرقاوي مدير عام صندوق الوطن أن كافة فعاليات البرامج الصيفية التي نظمها صندوق الوطن بالتعاون مع مدارس الدار ومدارس أدنوك وبالتعاون مع العديد من الجهات ركزت على أن تصل بثقافة الهوية الوطنية إلى كافة المشاركين بكافة صورها كاللغة والقيم والتراث ، مؤكدا استخدام كافة الإمكانات الممكنة لهذا الغرض ومنها على سبيل المثال لا الحصر، الفن و الأدب، والذكاء الاصطناعي والابتكار، ووسائل الاتصال الحديثة، وكذلك زيرة الأماكن الوطنية والثقافية والتاريخية بالإمارات، من أجل ترسيخ قيم الهوية الوطنية لدى الأجيال الجديدة وبالتالي نضمن لها الاستدامة التي ينادي بها جميعا.

وأكد القرقاوي أن صندوق الوطن يضع تعزيز الهوية الوطنية بكافة عناصرها كاللغة والثقافة والتراث والتاريخ والرموز الوطنية والتاريخية للإمارات كواحد من المجالات المهمة التي يركز عليها الصندوق خلال المرحلة الحالية إضافة إلى تمكين أبناء وبنات الدولة من القطاع الخاص، وتعزيز ثقافة الإبداع والابتكار لدى الشباب، منوهاً أن صندوق الوطن برئاسة معالي الشيخ نهيان بن مبارك آل نهيان حريص على استدامة وتعزيز والحافظ على اللغة وموروثنا الشعبي، باعتبارهما من أهم عناصر هويتنا الوطنية، مؤكدا أن وجود هذا الكم من الشباب، يؤكد على اهتمام الأجيال الجديدة بهويته الوطنية وحرصه عليها وولاءه وانتماءه للوطن وقيادته الرشيدة.

دراسة لـ«تريندز» تستعرض تحديات الذكاء الاصطناعي وتدعو إلى وضع ضوابط عالمية له

•• أبوظبي -الفجر:

أصدر مركز تريندز للبحوث والاستشارات ورقة بحثية بعنوان " الذكاء الاصطناعي عدو أم صديق"، تركز على المخاطر المحتملة لتطبيقات الذكاء الاصطناعي، وما يتطلب من إجراءات قبل فوات الأوان.

وبينت الورقة التي أعدها أ.د. أحمد خميس خليل الجنابي أن الذكاء الاصطناعي أحد أهم هذه التغيرات التي أحدثت تحولات في مجالات الحياة كافة، واستحوذت على اهتمام الباحثين، فهو نتاج أنظمة تتمتع بالذكاء، وتتصرف على النحو الذي يتصرف به البشر، من حيث التعلم والفهم. كما أنه شكل من أشكال الحوسبة الذكية، من حيث الاعتماد على برامج الكمبيوتر، التي يمكن أن تستشعر، وتفكر، وتتعلم، وتتصرف.

وذكرت الدراسة أن تقنيات الذكاء الاصطناعي تهدف في الأساس إلى حماية البشر والحفاظ على أرواحهم، وتوفير الوقت والجهد لهم، وتحويل المعلومات الأولية إلى معرفة قيّمة، وتوجيه البشرية نحو آفاق جديدة من الاكتشافات، وتتسم بإنجاز الأعمال في أقصر وقت، بالإضافة إلى المرونة والسهولة في البرمجة، والقدرة على العمل في الظروف الخطرة، وتحقيق عائدات استثمار جيدة.

وأشارت إلى أنه يمكن التمييز بين ثلاث صور للذكاء الاصطناعي؛ المتخصص، والعام، والفائق، أما المتخصص، فتُقصد به أنظمة تستطيع القيام بمهام محددة وواضحة، والذكاء الاصطناعي العام هو النوع الذي يمكن أن يعمل بقدرة تشابه قدرة الإنسان من حيث التفكير، وأخيرا الذكاء الاصطناعي الفائق، والذي قد يفوق مستوى ذكاء البشر، ويستطيع القيام بالمهام بشكل أفضل مما قوم به الإنسان المتخصص ذو المعرفة، ولهذا النوع العديد من الخصائص التي لا بد أن يتضمنها، كالقدرة على التعلم والتخطيط والتواصل التلقائي وإصدار الأحكام.

وذكرت الورقة البحثية أن الذكاء الاصطناعي يثير العديد من المخاطر والتهديدات الأمنية والأخلاقية في حالة تزايد الاعتماد عليه في الحياة البشرية، كما أن النتاج الضخم من التطبيقات يعد تمهيدًا لحرب ناعمة بين الآلة والإنسان.

وأوضحت الورقة البحثية أن استقالة جيفري هينتون، والذي يطلق عليه "الأب الروحي للذكاء الاصطناعي" من جوجل أوائل مايو 2023 نذير ينبهنا في دولنا العربية والعالم إلى تلك المخاطر المتعلقة بالذكاء الاصطناعي.

وشددت الورقة البحثية على أن الذكاء الاصطناعي أمر واقع، وتحدياته يجب الاستعداد لها من خلال فريق من العلماء العرب المتخصصين في تكنولوجيا الذكاء الاصطناعي، مؤكدة أنه آن الأوان لإجراء المزيد من البحوث حول مخاطر تقنيات الذكاء الاصطناعي وتحدياتها، والهجمات السيبرانية، وتوجيه نظر المجتمع الدولي نحو ضرورة وضع إطار قانوني موحد حاكم لاستخدام وتنظيم هذه التقنيات، وتقرير الجزاءات المناسبة في حالة إساءة استخدامها.

TRENDS STUDY Reviews the Challenges of Artificial Intelligence and calls for Global Regulation of the Booming Technology

دائـرة الـتـنـمـيـة الاقـتـصـاديـة
DEPARTMENT OF ECONOMIC DEVELOPMENT

العدد ١٣٩٢٢ بتاريخ ٢٠٢٣/٨/١٤

إعـــــلان

تعلن دائـرة التنمية الاقتصادية بان السـادة/لول للحلويات

رخصة رقم: CN 3849166 قد تقدموا الينا بطلب الغاء رخصة

فعلى كل من له حق او اعتراض على هذا الاعلان مراجعة دائرة التنمية الاقتصادية خلال اسبوع من تاريخ نشر هذا الاعلان والا فان الدائرة غير مسؤولة عن اي حق او دعوى بعد انقضاء المدة حيث ستستكمل الاجراءات المطلوبة

مركز أبوظبي للأعمال (أبوظبي)

دائـرة الـتـنـمـيـة الاقـتـصـاديـة
DEPARTMENT OF ECONOMIC DEVELOPMENT

العدد ١٣٩٢٢ بتاريخ ٢٠٢٣/٨/١٤

إعـــــلان تصفية شركة

نوع الشركة: شركة ذات مسؤولية محدودة

الاسم التجاري: صالح الحارثي تجارة المواد الغذائية ذ.م.م

عنوان الشركة: مصفح م17 - ق 83 - مخزن 7 - وحدة المالك/علي محمد عابد شاهين المنصوري - واخرون

رقم القيد في السجل الاقتصادي: CN 1154951

التعديل الذي طرأ على الشركة :

1 - حل وتصفية الشركة

2 - تعيين الساده/الهاملي وشركاه - محاسبون قانونيون ، كمصفي قانوني للشركة بتاريخ: 2023/3/16 وذلك بناء على قرار محضر الجمعية العمومية غير العادية ، الموثق لدى كاتب العدل بالرقم: 2305012180

تاريخ التعديل: 2023/08/13

فعلى كل من له حق او اعتراض على هذا الاعلان مراجعة المصفي المعين خلال مدة 30 يوما من تاريخ نشر هذا الاعلان.

مركز أبوظبي للأعمال (أبوظبي)

دائـرة الـتـنـمـيـة الاقـتـصـاديـة
DEPARTMENT OF ECONOMIC DEVELOPMENT

العدد ١٣٩٢٢ بتاريخ ٢٠٢٣/٨/١٤

إعـــــلان

تعلن دائرة التنمية الإقتصادية بأن / السادة : سمارت كول فون

رخصة رقم: CN 1008278 قد تقدموا إلينا بطلب:

تعديل الشركاء تنازل وبيع

حذف ارسلان محمد عزيز عبدالغفور عبدالله العوضي

تعديل الشركاء تنازل وبيع

اضافة حسين ناصر علي احمد العيسائي 100%

فعلى كل من له حق أو اعتراض على هذا الإعلان مراجعة دائرة التنمية الاقتصادية خلال أربعة عشر يوما من تاريخ نشر هذا الإعلان وإلا فإن الدائرة غير مسؤولة عن أي حق أو دعوى بعد انقضاء هذه المدة حيث ستستكمل الإجراءات المطلوبة.

مركز أبوظبي للأعمال (أبوظبي)

دائـرة الـتـنـمـيـة الاقـتـصـاديـة
DEPARTMENT OF ECONOMIC DEVELOPMENT

العدد ١٣٩٢٢ بتاريخ ٢٠٢٣/٨/١٤

إعـــــلان

تعلن دائـرة التنمية الاقتصادية بان السـادة/الحقوق لتحصيل الديون وتدقيق الحسابات

رخصة رقم: CN 4091206 قد تقدموا الينا بطلب الغاء رخصة

فعلى كل من له حق او اعتراض على هذا الاعلان مراجعة دائرة التنمية الاقتصادية خلال اسبوع من تاريخ نشر هذا الاعلان والا فان الدائرة غير مسؤولة عن اي حق او دعوى بعد انقضاء المدة حيث ستستكمل الاجراءات المطلوبة

مركز أبوظبي للأعمال (أبوظبي)

دائـرة الـتـنـمـيـة الاقـتـصـاديـة
DEPARTMENT OF ECONOMIC DEVELOPMENT

العدد ١٣٩٢٢ بتاريخ ٢٠٢٣/٨/١٤

إعـــــلان

تعلن دائـرة التنمية الاقتصادية بان السـادة/3 يد بوتيك للازياء

رخصة رقم: CN 3767908 قد تقدموا الينا بطلب الغاء رخصة

فعلى كل من له حق او اعتراض على هذا الاعلان مراجعة دائرة التنمية الاقتصادية خلال اسبوع من تاريخ نشر هذا الاعلان والا فان الدائرة غير مسؤولة عن اي حق او دعوى بعد انقضاء المدة حيث ستستكمل الاجراءات المطلوبة

مركز أبوظبي للأعمال (أبوظبي)

دائـرة الـتـنـمـيـة الاقـتـصـاديـة
DEPARTMENT OF ECONOMIC DEVELOPMENT

العدد ١٣٩٢٢ بتاريخ ٢٠٢٣/٨/١٤

إعـــــلان

تعلن دائـرة التنمية الاقتصادية بان السـادة/مطعم شواطئ حضرموت للمندي والمشوي

رخصة رقم: CN 2023351 قد تقدموا الينا بطلب الغاء رخصة

فعلى كل من له حق او اعتراض على هذا الاعلان مراجعة دائرة التنمية الاقتصادية خلال اسبوع من تاريخ نشر هذا الاعلان والا فان الدائرة غير مسؤولة عن اي حق او دعوى بعد انقضاء المدة حيث ستستكمل الاجراءات المطلوبة

مركز أبوظبي للأعمال (أبوظبي)

دائـرة الـتـنـمـيـة الاقـتـصـاديـة
DEPARTMENT OF ECONOMIC DEVELOPMENT

العدد ١٣٩٢٢ بتاريخ ٢٠٢٣/٨/١٤

إعـــــلان

تعلن دائـرة التنمية الاقتصادية بان السـادة/ستيل ميديا للتسويق

رخصة رقم: CN 4620883 قد تقدموا الينا بطلب الغاء رخصة

فعلى كل من له حق او اعتراض على هذا الاعلان مراجعة دائرة التنمية الاقتصادية خلال اسبوع من تاريخ نشر هذا الاعلان والا فان الدائرة غير مسؤولة عن اي حق او دعوى بعد انقضاء المدة حيث ستستكمل الاجراءات المطلوبة

مركز أبوظبي للأعمال (أبوظبي)

دائـرة الـتـنـمـيـة الاقـتـصـاديـة
DEPARTMENT OF ECONOMIC DEVELOPMENT

العدد ١٣٩٢٢ بتاريخ ٢٠٢٣/٨/١٤

إعلان تصفية شركة

نوع الشركة: شركة الشخص الواحد ذ.م.م

الاسم التجاري: مطبخ ذا ون - شركة الشخص الواحد ذ.م.م

عنوان الشركة: تاجر أبوظبي

رقم القيد في السجل الاقتصادي: CN 4518809

التعديل الذي طرأ على الشركة :

1 - حل وتصفية الشركة

2 - تعيين الساده/الهاملي وشركاه - محاسبون قانونيون ، كمصفي قانوني للشركة بتاريخ: 2023/8/3 وذلك بناء على قرار محضر الجمعية العمومية غير العادية ، الموثق لدى كاتب العدل بالرقم: 2305031327

تاريخ التعديل: 2023/08/12

فعلى كل من له حق او اعتراض على هذا الاعلان مراجعة المصفي المعين خلال مدة 30 يوما من تاريخ نشر هذا الاعلان.

مركز أبوظبي للأعمال (أبوظبي)

دائـرة الـتـنـمـيـة الاقـتـصـاديـة
DEPARTMENT OF ECONOMIC DEVELOPMENT

العدد ١٣٩٢٢ بتاريخ ٢٠٢٣/٨/١٤

إعـــــلان

تعلن دائرة التنمية الإقتصادية بأن / السادة : همیشه للمقاولات العامة

رخصة رقم: CN 1050679 قد تقدموا إلينا بطلب:

تعديل رأس المال الى 10000

تعديل الشكل القانوني من مؤسسة فردية الى شركة الشخص الواحد ذ م م

تعديل اسم تجاري من/همیشه للمقاولات العامة

HAMESHA GENERAL CONTRACTING

الى/ همیشه للمقاولات العامة - ذ.م.م - ش.ش.و

HAMESHA GENERAL - CONTRACTING - L.L.C - O.P.C

فعلى كل من له حق أو اعتراض على هذا الإعلان مراجعة دائرة التنمية الاقتصادية خلال أربعة عشر يوما من تاريخ نشر هذا الإعلان وإلا فإن الدائرة غير مسؤولة عن أي حق أو دعوى بعد انقضاء هذه المدة حيث ستستكمل الإجراءات المطلوبة.

مركز أبوظبي للأعمال (أبوظبي)

دائـرة الـتـنـمـيـة الاقـتـصـاديـة
DEPARTMENT OF ECONOMIC DEVELOPMENT

العدد ١٣٩٢٢ بتاريخ ٢٠٢٣/٨/١٤

إعـــــلان

تعلن دائرة التنمية الإقتصادية بأن / السادة : منجرة مبين اشرف

رخصة رقم: CN 2007092-1 قد تقدموا إلينا بطلب:

تعديل رأس المال الى 1000

تعديل الشكل القانوني من مؤسسة فردية الى شركة الشخص الواحد ذ م م

تعديل الشركاء تنازل وبيع/مبين اشرف محمد اشرف من مالك الى مدير

تعديل نسب الشركاء/مبين اشرف محمد اشرف من 100% الى 0%

تعديل اسم تجاري من/منجرة مبين اشرف

MUBEEN ASHRAF CARPENTRY

الى/ منجرة مبين اشرف - ذ.م.م - ش.ش.و

MUBEEN ASHRAF CARPENTRY L.L.C - O.P.C

فعلى كل من له حق أو اعتراض على هذا الإعلان مراجعة دائرة التنمية الاقتصادية خلال أربعة عشر يوما من تاريخ نشر هذا الإعلان وإلا فإن الدائرة غير مسؤولة عن أي حق أو دعوى بعد انقضاء هذه المدة حيث ستستكمل الإجراءات المطلوبة.

مركز أبوظبي للأعمال (أبوظبي)

دائـرة الـتـنـمـيـة الاقـتـصـاديـة
DEPARTMENT OF ECONOMIC DEVELOPMENT

العدد ١٣٩٢٢ بتاريخ ٢٠٢٣/٨/١٤

إعـــــلان

تعلن دائرة التنمية الإقتصادية بأن / السادة : مطعم فود فليم

رخصة رقم: CN 1701765 قد تقدموا إلينا بطلب:

تعديل رأس المال الى 50000

تعديل الشكل القانوني من مؤسسة فردية الى شركة الشخص الواحد ذ م م

تعديل الشركاء تنازل وبيع/حذف فهد مختار مختار احمد

تعديل الشركاء تنازل وبيع/اضافة محمد زبير محمد شريف 100%

تعديل اسم تجاري من/مطعم فود فليم

FOOD FLAME RESTAURANT

الى/ مطعم فود فليم - شركة الشخص الواحد ذ م م

FOOD FLAME RESTAURANT SOLE PROPRIETORSHIP L.L.C

فعلى كل من له حق أو اعتراض على هذا الإعلان مراجعة دائرة التنمية الاقتصادية خلال أربعة عشر يوما من تاريخ نشر هذا الإعلان وإلا فإن الدائرة غير مسؤولة عن أي حق أو دعوى بعد انقضاء هذه المدة حيث ستستكمل الإجراءات المطلوبة.

مركز أبوظبي للأعمال (أبوظبي)

دائـرة الـتـنـمـيـة الاقـتـصـاديـة
DEPARTMENT OF ECONOMIC DEVELOPMENT

العدد ١٣٩٢٢ بتاريخ ٢٠٢٣/٨/١٤

إعـــــلان

تعلن دائـرة التنمية الاقتصادية بان السـادة/وصلتك للتجارة عامة

رخصة رقم: CN 3961530 قد تقدموا الينا بطلب الغاء رخصة

فعلى كل من له حق او اعتراض على هذا الاعلان مراجعة دائرة التنمية الاقتصادية خلال اسبوع من تاريخ نشر هذا الاعلان والا فان الدائرة غير مسؤولة عن اي حق او دعوى بعد انقضاء المدة حيث ستستكمل الاجراءات المطلوبة

مركز أبوظبي للأعمال (أبوظبي)

دائـرة الـتـنـمـيـة الاقـتـصـاديـة
DEPARTMENT OF ECONOMIC DEVELOPMENT

العدد ١٣٩٢٢ بتاريخ ٢٠٢٣/٨/١٤

إعـــــلان

تعلن دائرة التنمية الإقتصادية بأن / السادة : باور تراين لاصلاح السيارات

رخصة رقم: CN 2789842 قد تقدموا إلينا بطلب:

تعديل رأس المال الى 150000

تعديل الشكل القانوني من مؤسسة فردية الى شركة ذات مسؤولية محدودة

تعديل الشركاء تنازل وبيع/حذف جابر جاسم سيف الجلاف المهيري

تعديل الشركاء تنازل وبيع/اضافة فرانكي بيتر تاورو البهنوسى تاورو 95%

تعديل الشركاء تنازل وبيع/اضافة جابر جاسم سيف الجلاف المهيري 5%

تعديل اسم تجاري من/باور تراين لاصلاح السيارات

POWER TRAIN AUTO SERVICES

الى/ باور تراين لاصلاح السيارات ذ.م.م

POWER TRAIN AUTO SERVICES L.L.C

فعلى كل من له حق أو اعتراض على هذا الإعلان مراجعة دائرة التنمية الاقتصادية خلال أربعة عشر يوما من تاريخ نشر هذا الإعلان وإلا فإن الدائرة غير مسؤولة عن أي حق أو دعوى بعد انقضاء هذه المدة حيث ستستكمل الإجراءات المطلوبة.

مركز أبوظبي للأعمال (أبوظبي)

دائـرة الـتـنـمـيـة الاقـتـصـاديـة
DEPARTMENT OF ECONOMIC DEVELOPMENT

العدد ١٣٩٢٢ بتاريخ ٢٠٢٣/٨/١٤

إعـــــلان

تعلن دائرة التنمية الإقتصادية بأن / السادة : اليوت للاستشارات الادارية

رخصة رقم: CN 1026552 قد تقدموا إلينا بطلب:

تعديل رأس المال من 150000 الى 500000

تعديل الشكل القانوني من مؤسسة فردية الى شركة ذات مسؤولية محدودة

تعديل الشركاء تنازل وبيع/حذف سيد قيصر انيس

تعديل الشركاء تنازل وبيع/اضافة سيد زهير كنان قيصر انيس 10%

تعديل الشركاء تنازل وبيع/اضافة سيد قيصر انيس 90%

تعديل اسم تجاري من/اليوت للاستشارات الادارية

ALLIOTT MANAGEMENT CONSULTANCY

الى/ اليوت للاستشارات الادارية - ذ.م.م

ALLIOTT MANAGEMENT CONSULTANCY - L.L.C

فعلى كل من له حق أو اعتراض على هذا الإعلان مراجعة دائرة التنمية الاقتصادية خلال أربعة عشر يوما من تاريخ نشر هذا الإعلان وإلا فإن الدائرة غير مسؤولة عن أي حق أو دعوى بعد انقضاء هذه المدة حيث ستستكمل الإجراءات المطلوبة.

مركز أبوظبي للأعمال (أبوظبي)

دائـرة الـتـنـمـيـة الاقـتـصـاديـة
DEPARTMENT OF ECONOMIC DEVELOPMENT

العدد ١٣٩٢٢ بتاريخ ٢٠٢٣/٨/١٤

إعـــــلان

تعلن دائرة التنمية الإقتصادية بأن / السادة : خلطات الشاي للتجارة العامة رخصة رقم: CN 4930266 قد تقدموا إلينا بطلب:

تعديل اسم تجاري من/خلطات الشاي للتجارة العامة

KHALATAT ALSHAAY GENERAL TRADING

الى/ شاي بليند للتجارة العامة

CHAY BLEND GENERAL TRADING

فعلى كل من له حق أو اعتراض على هذا الإعلان مراجعة دائرة التنمية الاقتصادية خلال يوم واحد من تاريخ نشر هذا الإعلان وإلا فإن الدائرة غير مسؤولة عن أي حق أو دعوى بعد انقضاء هذه المدة حيث ستستكمل الإجراءات المطلوبة.

مركز أبوظبي للأعمال (أبوظبي)

دائـرة الـتـنـمـيـة الاقـتـصـاديـة
DEPARTMENT OF ECONOMIC DEVELOPMENT

العدد ١٣٩٢٢ بتاريخ ٢٠٢٣/٨/١٤

إعـــــلان

تعلن دائرة التنمية الإقتصادية بأن / السادة : سكاى ويز لنظم التدريب

رخصة رقم: CN 4490988 قد تقدموا إلينا بطلب:

تعديل رأس المال الى 50000

تعديل الشكل القانوني من مؤسسة فردية الى شركة الشخص الواحد ذ.م.م

تعديل اسم تجاري من/سكاى ويز لنظم التدريب

SKY WAYS FOR TRAINING CENTERS

الى/ سكاى ويز لنظم التدريب - شركة الشخص الواحد ذ م م

SKY WAYS FOR TRAINING CENTERS - SOLE PROPRIETORSHIP L.L.C

فعلى كل من له حق أو اعتراض على هذا الإعلان مراجعة دائرة التنمية الاقتصادية خلال أربعة عشر يوما من تاريخ نشر هذا الإعلان وإلا فإن الدائرة غير مسؤولة عن أي حق أو دعوى بعد انقضاء هذه المدة حيث ستستكمل الإجراءات المطلوبة.

مركز أبوظبي للأعمال (أبوظبي)

دائـرة الـتـنـمـيـة الاقـتـصـاديـة
DEPARTMENT OF ECONOMIC DEVELOPMENT

العدد ١٣٩٢٢ بتاريخ ٢٠٢٣/٨/١٤

إعـــــلان

تعلن دائـرة التنمية الاقتصادية بان السـادة/مؤسسة التاكا للمقاولات والصيانة العامة

رخصة رقم: CN 1117652 قد تقدموا الينا بطلب الغاء رخصة

فعلى كل من له حق او اعتراض على هذا الاعلان مراجعة دائرة التنمية الاقتصادية خلال اسبوع من تاريخ نشر هذا الاعلان والا فان الدائرة غير مسؤولة عن اي حق او دعوى بعد انقضاء المدة حيث ستستكمل الاجراءات المطلوبة

مركز أبوظبي للأعمال (أبوظبي)

دائـرة الـتـنـمـيـة الاقـتـصـاديـة
DEPARTMENT OF ECONOMIC DEVELOPMENT

العدد ١٣٩٢٢ بتاريخ ٢٠٢٣/٨/١٤

إعـــــلان

تعلن دائرة التنمية الإقتصادية بأن / السادة : مؤسسة عبدالله السيد احمد للتجارة

رخصة رقم: CN 1037090 قد تقدموا إلينا بطلب:

تعديل الشركاء تنازل وبيع

حذف عبدالله السيداحمد حسيني المرزوقي

تعديل الشركاء تنازل وبيع

اضافة ابوبكر عبدالله السيداحمد عبدالله المرزوقي 100%

فعلى كل من له حق أو اعتراض على هذا الإعلان مراجعة دائرة التنمية الاقتصادية خلال أربعة عشر يوما من تاريخ نشر هذا الإعلان وإلا فإن الدائرة غير مسؤولة عن أي حق أو دعوى بعد انقضاء هذه المدة حيث ستستكمل الإجراءات المطلوبة.

مركز أبوظبي للأعمال (أبوظبي)

إعلان إجتماع خبرة

العدد ١٣٩٢٢ بتاريخ ٢٠٢٣/٨/١٤ 70519

إعلان بالنشر
للحضور أمام الخبرة في الاجتماع المحدد
بالدعوى رقم 2023/3124 تجاري دبي

المدعى عليها / غنتوت الخليج للمقاولات ش.ذ.م.م

نحيطكم علما انه تم انتدابنا خبير حسابي بالقضية أعلاه والمرفوعة ضدكم من المدعية / كورس لأنظمة الانابيب ش.ذ.م.م (حاليا)، هيبورث بي ام اي شركة ذات مسئولية محدودة) (سابقا)

وعليه فانتم مكلفون او من يمثلكم قانونا بحضور اجتماع الخبرة (عن بعد) والمقرر يوم الأربعاء الموافق 16/08/2023 في تمام الساعة 11.00 صباحا "وذلك عبر برنامج " مايكرو سوفت تيمز، وان رابط الاجتماع هو :

https://teams.live.com/meet/9497531550459?p=VUtazHzKplvAk7zK

يرجى الحضور بالموعد المحدد وتقديم المستندات المؤيدة لدفاعكم بالدعوى علما بأنه في حال تخلفكم عن الحضور فإن الخبرة ستباشر أعمالها وفقا للصلاحيات المخولة لها قانونا

للاستفسار الاتصال بالرقم : 050-6498498

البريد الالكتروني : marwanalraeesi@hotmail.com

الخبير الحسابي / مروان أحمد الرئيسي

مرور دبي تكرم متعاونة مع برنامج كلنا شرطة

•• دبي-الفجر

كرّم العقيد محمد عبدالله خلفان القايدي، نائب مدير الإدارة العامة للمرور بالوكالة، بحضور المقدم عبدالرحمن عبيد الفلاسي، مدير إدارة الشؤون الإدارية، السيدة إيلّي ماري بيرير، لحسن تعاونها مع الإدارة العامة للمرور عبر برنامج "كلنا شرطة».

وأكد العقيد محمد القايدي، أن السيدة إيلّي ماري بيرير، كانت مثالاً يحتذى به في التعاون مع الإدارة العامة للمرور من خلال برنامج كلنا شرطة، وحرصها على رصد الظواهر السلبية المرورية والإبلاغ عنها عبر البرنامج، مشيراً إلى أن كل فرد في المجتمع يمكنه الإبلاغ عن السائقين المتهورين، وكل من لا يلتزم بقوانين السلامة المرورية، ويعرض حياته أو حياة الآخرين للخطر، وذلك عبر برنامج "كلنا شرطة"، أو الاتصال على الرقم (901) والإبلاغ عن المخالف.

وأوضح العقيد محمد القايدي، أن البرنامج لا يحرر المخالفة بمجرد تلقي مكالمة هاتفية من المشتكي أو المتصل، بل يتم الاتصال بالشخص المخالف وإبلاغه بالمخالفة التي ارتكبها والتأكد من أنه كان في الشارع المذكور وقت البلاغ، وفي حال تكرار الشكوى تسجل المخالفة ضده.

وفي ختام التكريم أكدت السيدة إيلّي بيرير، أن البرنامج خطوة نحو الحد من التجاوزات والمخالفات المرورية، التي يرتكبها بعض العابثين بقواعد السير والمرور في الإمارة، وتجاوزات بعض السائقين المتهورين، التي تشكل خطراً على مستخدمي الطريق، داعية في الوقت ذاته أفراد المجتمع إلى المشاركة في برنامج "كلنا شرطة" والإبلاغ عن الممارسات الخطأ.

الوطني للتأهيل يطلق مخيم الخيارات الصحية والإبداع

•• أبوظبي -وام:

انطلقت امس في المركز الوطني للتأهيل بأبوظبي فعاليات "مخيم الخيارات الصحية والإبداع"، والذي يهدف إلى تقديم تجربة صيفية مميزة تجمع بين الصحة والتفاعل الإبداعي لفئة المراهقين من الجنسين في الفترة من 13 إلى 25 أغسطس الجاري تحت شعار "صياغة الغد المشرق بخيارات اليوم" إذ يسعى المخيم إلى تحسين الصحة الجسدية والنفسية للمراهقين وتوجيههم نحو اتخاذ قرارات صحية ومسؤولة في حياتهم.

وأكد يوسف الذيب الكتبي الرئيس التنفيذي للمركز الوطني للتأهيل أهمية هذه المبادرة في مساعدة المراهقين على التعامل مع التحديات التي يواجهونها حيث تشمل مرحلة المراهقة مخاطر متعددة منها تعاطي المؤثرات العقلية، مشيرا إلى أن هذه المبادرة تأتي تماشياً مع التوجهات الاستراتيجية للمركز ورؤيته في بناء مجتمع صحي ومزدهر.

وقال الكتبي : برنامج المخيم الصيفي المبتكر يمزج بين الصحة والإبداع مع التركيز على تحقيق الوقاية من المؤثرات العقلية بشكل غير مباشر حيث أنه لا يتناول أنواع المؤثرات العقلية ونتائج استخدامها إنما يركز على الوقاية من العوامل التي تؤدي إليها.

ويستند البرنامج إلى منهجية الوقاية السلوكية التي تعزز المهارات الحياتية والاتجاهات الإيجابية والمعرفة الوقائية، حيث تم تحديد 10 مهارات حياتية و10 اتجهات إيجابية و10 من المعارف الوقائية لتعزيز وعي الشباب وتمكينهم من اتخاذ قرارات حياتية مستنيرة.

وأضاف الكتبي أن التحدي الأول الذي واجه القائمون على المخيم، كان تحدي جذب الشباب في فترة الإجازة، ولكن بعد استعراض تجارب المركز السابقة وأفضل الممارسات العالمية والتوصيات من المنظمتات الدولية ذات الصلة وجد القائمون على البرنامج أن الحل يتمثل في تحقيق التوازن بين الصحة والإبداع.

ويضم المخيم مجموعة من الأنشطة المتنوعة التي تهدف إلى تعزيز التفكير الإبداعي وحل المشكلات منها استخدام تركيبات ليغو كأداة تعليمية، كما يتضمن المخيم مقابلات المشاركين مع آبائهم أو أقاربهم لتبادل الخبرات وتعزيز التواصل الأسري.

ويشمل المخيم كذلك تحديات تنافسية تهدف إلى تعزيز أنماط الحياة الصحية وتعزيز التفاهم والإنتماء بين المراهقين.

كما سيتم توجيه طاقات الشباب إلى ألعاب فيديو هادفة مثل الألعاب التي تم إطلاقها من قبل المعهد الوطني الأمريكي لمكافحة الإدمان (نايدا) التي تهدف إلى تعزيز مهارات التكيف والوعي لدى المراهقين.

وأكد الرئيس التنفيذي للمركز الوطني للتأهيل أهمية المحافظة على العادات والتقاليد كعناصر أساسية لتشكيل الهوية والقيم المجتمعية ليبرز النسيج الثقافي للمجتمع ويعزز الشعور بالإنتماء الوطني والهوية الثقافية ومن هذا المنطلق يتمحور المخيم حول تعزيز الانتماء بالعادات والتقاليد الإماراتية مما يشجع على المشاركة الفعالة في فعاليات المخيم.

وأشار إلى أهمية العامل الإيماني والوازع الديني كوسيلة وقائية قوية للأفراد الذين لم يتعاملوا سابقًا مع المؤثرات العقلية لذلك جرى التأكيد على دور المسجد وصلاة الجماعة والدعاء والتسبيح بالإضافة إلى التدبر في التخفيف من التوتر والضغوط والمشاعر السلبية علما بأن هذه المنهجية تشكل أساسًا عمليًا تجريبيًا لتعزيز الوعي والقدرة على مواجهة التحديات بوسائل مبتكرة قائمة على الأدلة ومثبتة علمياً.

وقال الكتبي إن المخيم يتطلع لتقديم تجربة فريدة خلال فترة العطلة الصيفية تمزج بين الصحة والإبداع وتشجع الشباب على استكشاف إمكانياتهم الإبداعية والتطور الشخصي وذلك بطرق تخدم الهدف الرئيسي للبرنامج وهو تحقيق الوقاية من المؤثرات العقلية والسلوكيات السلبية.

الخدمة تسهل إجراءات الحصول على الرخصة بسرعة بما يعزز تجربة المتعاملين وسعادتهم

بلدية دبي تطلق خدمةً جديدةً لطلب ترخيص أعمال صيانة المباني ذاتياً

•• دبي -الفجر

أعلنت بلدية دبي عن إطلاقها خدمة جديدة لطلب ترخيص أعمال صيانة المباني ذاتياً لإصلاح العيوب الإنشائية البسيطة فيها، والتي حولت رخص الصيانة للأعمال الانشائية إلى رخص ذاتية دون الحاجة إلى تدقيق من قبل مهندسي البلدية، مع إلغاء رخص الصيانة البسيطة ورخص أعمال الصبغ، فضلاً عن تقليص عدد الخطوات وتسهيل إجراءات الحصول على الرخصة إلى ترخيص ذاتي وسريع.

وأشارت المهندسة ليالي عبد الرحمن الملا، مدير إدارة تراخيص المباني في بلدية دبي، إلى أن خدمة الصيانة الذاتية للمباني، تعدّ خدمة إلكترونية تُمكّن المتعاملين من الحصول على ترخيص لتنفيذ أعمال صيانة وإصلاح العيوب الإنشائية للمبنى ذاتياً، حيث يجري ترخيصها وإنجازها ذاتياً عن طريق نظام دبي لتراخيص البناء على موقع البلدية.

وقالت المهندسة ليالي عبد الرحمن الملا: "تهدف بلدية دبي من خلال الخدمة الجديدة إلى توفير خدمات متميزة ذات جَودة عالية، تحسّن تجربة المتعاملين، وتسهل عليهم إجراءات التقديم وتختصر المدة اللازمة لإنجازها، وذلك ضمن جهودها في توفير خدمات مبتكرة وحلول ذكية ومتكاملة ورائدة تخدم نمو وتطور قطاع البناء والتشييد في إمارة دبي، وترتقي بمستويات العمل فيه بما يضمن أعلى درجات الكفاءة والأمان في المباني، الأمر الذي يعزز جودةَ حياة المتعاملين ويحقق سعادتهم ويلبي تطلعاتهم».

تقدم الخدمة الجديدة التي وفرتها بلدية دبي إمكانية حصول المكاتب الاستشارية والهندسية وشركات المقاولات وملاك الأراضي على الرخصة بشكل فوري، خاصةً وأن حجم الفئةً المستهدفة حالياً يبلغ 1،000 شركة مسجلة ضمن نظام دبي لتراخيص البناء. ويصنف طلب ترخيص أعمال الصيانة الذاتية إلى أعمال الصيانة البسيطة، وأعمال الصيانة الإنشائية الذاتية، وأعمال الصيانة التخصصية.

كما أعفت الخدمة الجديدة الأعمال التي تهدف إلى الحفاظ على المبنى من خلال إصلاح عيوب غير إنشائية فيه من الحاجة إلى الحصول على رخصة صيانة كأعمال الصبغ الداخلي والخارجي وتغيير الأرضيات.

ويمكن للمتعاملين التقديم على خدمة طلب ترخيص أعمال صيانة المباني ذاتياً من خلال الرابط: https://hub.dm.gov.ae/link/servicedetails_.ar?servicecode=3413

محمد الحسيني يلتقي سفير إيران لدى الدولة

•• دبي – وام:

عقد معالي محمد بن هادي الحسيني، وزير دولة للشؤون المالية، اجتماعا مع سعادة رضا عامري، سفير الجمهورية الإسلامية الإيرانية لدى الدولة. وتطرق معاليه، خلال اللقاء الذي عقد في مقر وزارة المالية في دبي، إلى جهود تعزيز علاقات التعاون بين البلدين، وتبادلا وجهات النظر حول عدد من القضايا ذات الاهتمام المشترك. كما استعرض معالي محمد الحسيني، سبل التعاون في المواضيع المتعلقة بالقطاع المالي بما يخدم مصالح البلدين، ويسهم في تعزيز استقرار المنطقة اقتصاديا وتحقيق التنمية والتقدم والرخاء.

الفجر
الامارات العربية المتحدة
وزارة العدل
العدد ١٣٩٢٢ بتاريخ ٢٠٢٣/٨/١٤ 70591
إعلان مدعى عليه بالنشر
لدى مكتب إدارة الدعوى محكمة الشارقة الإتحادية - المحكمة الإستئنافية المدنية الاتحادية
في الدعوى رقم SHCAPCICIVS2023/0000979 مدني
إلى المدعي عليه : راشد محمد سالم راشد الحيران
مجهول محل الإقامة
انت مكلف بالحضور بجلسة 17/8/2023 أمام مكتب إدارة الدعوى محكمة الشارقة الإتحادية المحكمة الإستئنافية المدنية - الدائرة الثانية (مكتب مدير الدعوى) شخصيا او بواسطة وكيل معتمد ، وتقديم مذكرة جوابية على الدعوى مرفقا بها كافة المستندات وذلك خلال مدة لا تزيد على عشرة ايام من تاريخ النشر وذلك للنظر في الدعوى المذكور رقمها اعلاه - بوصفك مدعي عليه.
حرر بتاريخ 10/8/2023 م.
مكتب الخدمات القضائية

الفجر
الامارات العربية المتحدة
وزارة العدل
العدد ١٣٩٢٢ بتاريخ ٢٠٢٣/٨/١٤ 70591
إعلان منفذ ضده بالنشر
محكمة عجمان الإتحادية - محكمة التنفيذ المدنية - الوعد لتوريد الايدي العاملة زينب عيسى عبدالله
إخطار دفع في القضية رقم AJCEXCICIVS2023/0002702 مدني
إلى المحكوم عليه : الوعد لتوريد الايدي العاملة - العنوان : إمارة عجمان بجوار بلدية عجمان مقابل اللولو ماركت خلف المسجد الرقم المكاني 4682703358
زينب عيسى عبدالله - العنوان : إمارة عجمان بجوار بلدية عجمان مقابل اللولو ماركت خلف المسجد الرقم المكاني 4682703358 - حيث انه بتاريخ قد صدر الحكم المرفق صورة عنه ضدك لصالح المدعي المنفذ سميرة محمد سليمان ، الجنسية الإمارات العربية المتحدة - في القضية المشار اليها أعلاه.
وبما أن المحكوم له المذكور قد تقدم بطلب لتنفيذ الحكم المذكور ودفع الرسم المحدد لذلك ، وبما ان الحكم المطلوب تنفيذه كالآتي : المجموع الكلي شاملا الرسوم والمصاريف : 8855.0
لذلك انت مكلف بتنفيذ ما جاء في السند التنفيذي المشار اليه أعلاه خلال (7) أيام من تاريخ إعلانك / إعلانكم بهذا الإخطار. وفي حالة تخلفك (م) عن ذلك فأنت (م) مكلف (ين) بحضور جلسة يوم - الموافق - الساعة - أمام المحكمة المذكورة. وفي حالة تخلفك (م) عن ذلك فإن المحكمة ستتخذ بحقك إجراءات التنفيذ الجبري المقررة قانونا.
محكمة التنفيذ المدنية

الفجر
الامارات العربية المتحدة
وزارة العدل
العدد ١٣٩٢٢ بتاريخ ٢٠٢٣/٨/١٤ 70197
إعلان منفذ ضده بالنشر
محكمة الشارقة الإتحادية - محكمة التنفيذ المدنية - كمال محمود العلي
إخطار دفع في القضية رقم SHCEXCIBOUNCE2023/0005533 الشيكات المرتجعة
إلى المحكوم عليه : كمال محمود العلي - العنوان : الإمارات - إمارة الشارقة - التعاون - بالقرب من دوار التعاون - برج حفيت - الطابق 15 - شقة 1503
حيث انه بتاريخ قد صدر الحكم المرفق صورة عنه ضدك لصالح المدعي
المنفذ محمد محمود محمود الألفي ، الجنسية مصري
في القضية المشار اليها أعلاه
وبما أن المحكوم له المذكور قد تقدم بطلب لتنفيذ الحكم المذكور ودفع الرسم المحدد لذلك ، وبما ان الحكم المطلوب تنفيذه كالآتي : المجموع الكلي شاملا الرسوم والمصاريف 16850.0 درهم
لذلك انت مكلف بتنفيذ ما جاء في السند التنفيذي المشار اليه أعلاه خلال (المدة) 7 أيام من تاريخ إعلانك / إعلانكم بهذا الإخطار. وفي حالة تخلفك (م) عن ذلك فأنت (م) مكلف (ين) بحضور جلسة يوم - الموافق - الساعة - أمام المحكمة المذكورة. وفي حالة تخلفك (م) عن ذلك فإن المحكمة ستتخذ بحقك إجراءات التنفيذ الجبري المقررة قانونا.
محكمة التنفيذ المدنية

الفجر
الامارات العربية المتحدة
وزارة العدل
العدد ١٣٩٢٢ بتاريخ ٢٠٢٣/٨/١٤ 70591
إعلان مدعى عليه بالنشر
لدى مكتب إدارة الدعوى محكمة عجمان الإتحادية - المحكمة الإبتدائية المدنية الاتحادية
في الدعوى رقم AJCFICICIVS2023/0002059 مدني
إلى المدعي عليه : سيد أحمد عبدالله شاكر العجوز
مجهول محل الإقامة
انت مكلف بالحضور بجلسة 23/8/2023 أمام مكتب إدارة الدعوى محكمة عجمان الإتحادية المحكمة الإبتدائية المدنية - مكتب رقم (مكتب مدير الدعوى رقم 5) شخصيا او بواسطة وكيل معتمد ، وتقديم مذكرة جوابية على الدعوى مرفقا بها كافة المستندات وذلك خلال مدة لا تزيد على عشرة ايام من تاريخ النشر وذلك للنظر في الدعوى المذكور رقمها اعلاه - بوصفك مدعي عليه.
حرر بتاريخ 7/8/2023 م.
مكتب الخدمات القضائية

الفجر
إعلان إجتماع خبرة
العدد ١٣٩٢٢ بتاريخ ٢٠٢٣/٨/١٤ 70197
إعلان دعوة إجتماع خبرة بالنشر
بصفتي أنا / وليد خميس بن سويدان خبيراً حسابياً مكلفاً من قبل محكمة دبي بإجراء الخبرة في الدعوي رقم (2114/2023) مدني - فإننا قد قررنا دعوة المدعي عليه / ويس ابراهام من أجل حضور من يمثله قانوناً إلى مقر مكتبنا
بصفته : المدعي عليه بالدعوي المذكورة بالرقم أعلاه
والمقامة من قبل :
المدعية الأولى : دي بلو لإدارة الفعاليات .ش.ذ.م.م - منطقة حرة
المدعى الثاني : جون نمر طانيوس صليبا
وذلك للحضور إلى مقر مكتبنا الكائن في دبي - ديرة - شارع بورسعيد - خلف وكالة نيسان الرستماني - أمام مركز التداوي الطبي - بناية مركز الأعمال الذهبي - الطابق رقم (6) - مكتب رقم (604) - ت : 2208803-04 - وذلك يوم الثلاثاء القادم الموافق 15/08/2023 في تمام الساعة الثالثة عصراً (PM 03 00)
خبير حسابي / وليد خميس بن سويدان
قيد رقم : 141

الفجر
إعلان إجتماع خبرة
العدد ١٣٩٢٢ بتاريخ ٢٠٢٣/٨/١٤ 70408
إعلان بالنشر لجلسة الخبرة
في الدعوي رقم 410/2023 تجاري مصارف
الخصم المدخل : محمد المنصف بن عبد الكريم بنتمسك.
نحيط سيادتكم علماً بأنه تم ندب الخبير المصرفي في الدعوي المقامة ضدكم من المدعي : رومكس تليكوم (ش.م.ح) وعليه فأنتم مكلفين بالحضور أو من يمثلكم قانوناً بحضور إجتماع الخبرة الأول عن بعد و المقرر عقده يوم الاربعاء الموافق 16/08/2023 في تمام الساعة 12:00 ظهراً، وذلك بالحضور على المنصة الإلكترونية بواسطة برنامج مايكروسوفت تيمز. لذا نطلب منكم الحضور أو الإتصال هاتفياً على مكتب الخبير المنتدب على الرقم : (043888996/045488886) وتقديم المستندات المؤيدة لدفاعكم بالجلسة علماً بأنه في حال تخلفكم عن الحضور فإن الخبرة ستباشر أعمالها وفقاً للصلاحيات المخولة لها قانوناً.
محمد حسن المرزوقي / خبير مصرفي

حكومة دبي
محاكم دبي
DUBAI COURTS
GOVERNMENT OF DUBAI
الفجر
العدد ١٣٩٢٢ بتاريخ ٢٠٢٣/٨/١٤ 70591
انذار عدلي بالنشر
رقم (2023/2755)
المنذرة : شركة ديار للتطوير (ش . م . ع)
المنذر إليه : مركز رويال اوربت للاعمال ش ذ م م.
المنذرة تتوجه بإنذارها هذا إلى المنذر إليها بضرورة سداد المستحقات الإيجارية المنذرة عن المكاتب أرقام (2101 و2102 و 2103 و 2104 و 2105 و 2106 و 2107 و 2108 و 2109) بناية ملك : عبد الله سعيد عبد الله بالحب بناية باي فيو - منطقة الخليج التجاري - دبي - قطعة الأرض رقم (549-346) ، والتي تدار بمعرفة المنذرة وذلك بموجب عقد الإيجار رقم (t0045508) المؤرخ 05/10/2022 وذلك لمدة تبدأ في 01/11/2022 وينتهي في 30/04/2028 لقاء إيجار سنوي وقدره 2،012،172.00 درهم (إثنان مليون وأثنى عشر ألف ومائة وإثنان وسبعون درهم) تُسدد على دفعات، وذلك خلال مدة شهر من تاريخه و في حالة عدم السداد وجوب الإخلاء وسداد بدل الإيجار حتى تاريخ الإخلاء الفعلي وتبرئة ذمة العين المؤجرة من رسوم استهلاك الاتصالات والمياه والكهرباء وتسليم العين ومفاتيحها للمنذرة والا فإننا سنضطر لاتخاذ الإجراءات القانونية والقضائية الكفيلة بتحصيل حقوقها منكم وتحميل المنذر إليها كافة الرسوم والمصاريف مع حفظ حقوق المنذرة الأخرى.
الكاتب العدل

حكومة دبي
محاكم دبي
DUBAI COURTS
GOVERNMENT OF DUBAI
الفجر
العدد ١٣٩٢٢ بتاريخ ٢٠٢٣/٨/١٤ 70197
الانذر وتكليف بالوفاء بواسطة كاتب العدل
اعلان بالنشر
المحرر رقم (2738/2023)
المنذر : عبيدالله فخرالدين اجمل محمد فخرالدين اجمل
المنذر اليهما : 1- بيس انترناشونال جينرال تريدنيك ذ.م.م
PACE INTERNATIONAL GENERAL TRADING LLC
2- شهاب خالد عباس - Shahab Khalid Abbas
الموضوع : إعلان الانذار العدلي بالنشر
يدعو المنذر المنذر إليهما للمرة الأخيرة بموجب هذا الإنذار إلى وجوب سداد المبلغ المترصد بذمتهما مبلغ وقدره/500000 (خمسمائة ألف درهم) مع الفائدة القانونية في مهلة أقصاها خمسة أيام من تاريخ التبليغ بهذا الانذار وفي حالة امتناعهما فإن المنذر سوف يضطر اسفا إلى اتخاذ كافة الاجراءات القانونية التى تضمن حقوقه بتحصيل المبلغ المطالب به ، مع تحميلكم منذ الآن كامل المسؤولية وأية مصاريف أخرى قد تنشأ عن أية ملاحقات قانونية أخرى ، قانونية أخرى مع حفظ كافة حقوق المنذر الأخرى.
الكاتب العدل

حكومة دبي للإقتصاد والسياحة

العدد ١٣٩٢٢ بتاريخ ٢٠٢٣/٨/١٤ 70640

شهادة بالتاشير في السجل التجاري- بتعين مصفي

اسم المصفي : **ان بي ان لمراجعة الحسابات**

العنوان : مكتب رقم 3 ملك على خليفه محمد الفقاعى - ديرة - هور العنز - شرق - هاتف : فاكس : بموجب هذا تعلن الإقتصاد والسياحة في دبي بأنه قد تم تعيين المصفي المذكور أعلاه لتصفية **سبارو للإنارة - ش ذ م م** وذلك بموجب قرار محاكم دبي بتاريخ 20/7/2023 والموثق لدى كاتب العدل محاكم دبي بتاريخ 20/7/2023 وعلى من لديه أي اعتراض أو مطالبة التقدم إلى المصفي المعين في مكتبه الكائن بدبي على العنوان المذكور أعلاه، مصطحباً معه كافة المستندات والأوراق الثبوتية وذلك خلال (45) يوماً من تاريخ نشر هذا الإعلان

المسؤول المخول

حكومة دبي للإقتصاد والسياحة

العدد ١٣٩٢٢ بتاريخ ٢٠٢٣/٨/١٤ 70640

شهادة بالتاشير في السجل التجاري- بانحلال شركة

اسم الشركة : **سبارو للإنارة - ش ذ م م**

العنوان : مكتب رقم 223-015 ملك راشد خليفه راشد بالهول المهيري - بردبي - البرشا الاولى - الشكل القانوني : شركة ذات مسؤولية محدودة - الشخص الواحد (ذ م م)، رقم الرخصة : 1065041 رقم القيد بالسجل التجاري : 1734412 بموجب هذا تعلن دائرة الإقتصاد والسياحة في دبي بأنه قد تم التأشير في السجل التجاري لديها بإنحلال الشركة المذكورة أعلاه ، وذلك بموجب قرار محاكم دبي بتاريخ 20/7/2023 والموثق لدى كاتب العدل محاكم دبي بتاريخ 20/7/2023 وعلى من لديه أي اعتراض أو مطالبة التقدم إلى المصفي المعين **ان بي ان لمراجعة الحسابات** العنوان : مكتب رقم 3 ملك على خليفه محمد الفقاعى - ديرة - هور العنز - شرق - هاتف : فاكس : مصطحباً معه كافة المستندات والأوراق الثبوتية وذلك خلال (45) يوماً من تاريخ نشر هذا الإعلان

المسؤول المخول

حكومة دبي للإقتصاد والسياحة

العدد ١٣٩٢٢ بتاريخ ٢٠٢٣/٨/١٤ 70640

شهادة بالتاشير في السجل التجاري- بتعين مصفي

اسم المصفي : **ان بي ان لمراجعة الحسابات**

العنوان : مكتب رقم 3 ملك على خليفه محمد الفقاعى - ديرة - هور العنز - شرق - هاتف : فاكس : بموجب هذا تعلن الإقتصاد والسياحة في دبي بأنه قد تم تعيين المصفي المذكور أعلاه لتصفية **مملكة التمور للتجارة ش ذ م م** وذلك بموجب قرار محاكم دبي بتاريخ 12/8/2023 والموثق لدى كاتب العدل محاكم دبي بتاريخ 10/5/2023 وعلى من لديه أي اعتراض أو مطالبة التقدم إلى المصفي المعين في مكتبه الكائن بدبي على العنوان المذكور أعلاه، مصطحباً معه كافة المستندات والأوراق الثبوتية وذلك خلال (45) يوماً من تاريخ نشر هذا الإعلان

المسؤول المخول

حكومة دبي للإقتصاد والسياحة

العدد ١٣٩٢٢ بتاريخ ٢٠٢٣/٨/١٤ 70640

شهادة بالتاشير في السجل التجاري- بانحلال شركة

اسم الشركة : **مملكة التمور للتجارة ش ذ م م**

العنوان : مكتب رقم 205 ملك محمد يوسف محمد جاسم البقالي - السوق الكبير - بردبي - الشكل القانوني : ذات مسؤولية محدودة ، رقم الرخصة : 758864 رقم القيد بالسجل التجاري : 1229574 بموجب هذا تعلن دائرة الإقتصاد والسياحة في دبي بأنه قد تم التأشير في السجل التجاري لديها بإنحلال الشركة المذكورة أعلاه ، وذلك بموجب قرار محاكم دبي بتاريخ 12/8/2023 والموثق لدى كاتب العدل محاكم دبي بتاريخ 10/5/2023 وعلى من لديه أي اعتراض أو مطالبة التقدم إلى المصفي المعين **ان بي ان لمراجعة الحسابات** العنوان : مكتب رقم 3 ملك على خليفه محمد الفقاعى - ديرة - هور العنز - شرق - هاتف : فاكس : مصطحباً معه كافة المستندات والأوراق الثبوتية وذلك خلال (45) يوماً من تاريخ نشر هذا الإعلان

المسؤول المخول

حكومة دبي للإقتصاد والسياحة

العدد ١٣٩٢٢ بتاريخ ٢٠٢٣/٨/١٤ 70640

شهادة بالتاشير في السجل التجاري- بتعين مصفي

اسم المصفي : **ايه & ام الانصاري لتدقيق الحسابات**

العنوان : مكتب رقم 1-2903 ملك سمو الشيخ هزاع بن زايد بن سلطان ال نهيان - المركز التجاري الأول - هاتف : 2955582-04 فاكس : 2955598-04 بموجب هذا تعلن الإقتصاد والسياحة في دبي بأنه قد تم تعيين المصفي المذكور أعلاه لتصفية **همسة ناس للتجارة العامة - ش ذ م م** وذلك بموجب قرار محاكم دبي بتاريخ 1/6/2023 والموثق لدى كاتب العدل محاكم دبي بتاريخ 1/6/2023 وعلى من لديه أي اعتراض أو مطالبة التقدم إلى المصفي المعين في مكتبه الكائن بدبي على العنوان المذكور أعلاه، مصطحباً معه كافة المستندات والأوراق الثبوتية وذلك خلال (45) يوماً من تاريخ نشر هذا الإعلان

المسؤول المخول

حكومة دبي للإقتصاد والسياحة

العدد ١٣٩٢٢ بتاريخ ٢٠٢٣/٨/١٤ 70640

شهادة بالتاشير في السجل التجاري- بانحلال شركة

اسم الشركة : **همسة ناس للتجارة العامة - ش ذ م م**

العنوان : مكتب رقم 403 ملك جاسم علي راشد بن عدي - المرر - الشكل القانوني : ذات مسؤولية محدودة ، رقم الرخصة : 731974 رقم القيد بالسجل التجاري : 1165968 بموجب هذا تعلن دائرة الإقتصاد والسياحة في دبي بأنه قد تم التأشير في السجل التجاري لديها بإنحلال الشركة المذكورة أعلاه ، وذلك بموجب قرار محاكم دبي بتاريخ 1/6/2023 والموثق لدى كاتب العدل محاكم دبي بتاريخ 1/6/2023 وعلى من لديه أي اعتراض أو مطالبة التقدم إلى المصفي المعين **ايه & ام الانصاري لتدقيق الحسابات** العنوان : مكتب رقم 1-2903 ملك سمو الشيخ هزاع بن زايد بن سلطان ال نهيان - المركز التجاري الأول - هاتف : 2955582-04 فاكس : 2955598-04 مصطحباً معه كافة المستندات والأوراق الثبوتية وذلك خلال (45) يوماً من تاريخ نشر هذا الإعلان

المسؤول المخول

حكومة دبي للإقتصاد والسياحة

العدد ١٣٩٢٢ بتاريخ ٢٠٢٣/٨/١٤ 70021

شهادة بالتاشير في السجل التجاري- بتعين مصفي

اسم المصفي : **اتش ايه ام لتدقيق الحسابات**

العنوان : مكتب رقم 914 ملك مؤسسة محمد بن راشد لدعم مشاريع الشباب - ديرة - بور سعيد - هاتف : 2973060-04 فاكس : 2973071-04 بموجب هذا تعلن الإقتصاد والسياحة في دبي بأنه قد تم تعيين المصفي المذكور أعلاه لتصفية **الجود لتجارة المعادن الثمينة والاحجار الكريمة - ذ م م** وذلك بموجب قرار محاكم دبي بتاريخ 9/8/2023 والموثق لدى كاتب العدل محاكم دبي بتاريخ 9/8/2023 وعلى من لديه أي اعتراض أو مطالبة التقدم إلى المصفي المعين في مكتبه الكائن بدبي على العنوان المذكور أعلاه، مصطحباً معه كافة المستندات والأوراق الثبوتية وذلك خلال (45) يوماً من تاريخ نشر هذا الإعلان

المسؤول المخول

حكومة دبي للإقتصاد والسياحة

العدد ١٣٩٢٢ بتاريخ ٢٠٢٣/٨/١٤ 70021

شهادة بالتاشير في السجل التجاري- بانحلال شركة

اسم الشركة : **الجود لتجارة المعادن الثمينة والاحجار الكريمة - ذ م م**

العنوان : مكتب 112 ملك غيث هامل بن خادم القبيسي - ديرة - الضفايه - الشكل القانوني : ذات مسؤولية محدودة ، رقم الرخصة : 806848 رقم القيد بالسجل التجاري : 1720500 بموجب هذا تعلن دائرة الإقتصاد والسياحة في دبي بأنه قد تم التأشير في السجل التجاري لديها بإنحلال الشركة المذكورة أعلاه ، وذلك بموجب قرار محاكم دبي بتاريخ 9/8/2023 والموثق لدى كاتب العدل محاكم دبي بتاريخ 9/8/2023 وعلى من لديه أي اعتراض أو مطالبة التقدم إلى المصفي المعين **اتش ايه ام لتدقيق الحسابات** العنوان : مكتب رقم 914 ملك مؤسسة محمد بن راشد لدعم مشاريع الشباب - ديرة - بور سعيد - هاتف : 2973060-04 فاكس : 2973071-04 مصطحباً معه كافة المستندات والأوراق الثبوتية وذلك خلال (45) يوماً من تاريخ نشر هذا الإعلان

المسؤول المخول

الامارات العربية المتحدة
وزارة العدل

العدد ١٣٩٢٢ بتاريخ ٢٠٢٣/٨/١٤ 70608

إعلان مدعى عليه بالنشر

لدى مكتب إدارة الدعوى محكمة الشارقة الإتحادية - المحكمة الإبتدائية المدنية الاتحادية

في الدعوى رقم SHCFICICIVS2023/0005444 **مدني**

إلى المدعي عليه : ساج لتجارة المعدات الثقيلة - ذ م م - مجهول محل الإقامة

يلتمس المدعي : الزام المدعي عليها بسداد مبلغ وقدره (500,000) درهم (خمسمائة الف درهم) والفائدة القانونية بواقع 5% من تاريخ قيد الدعوى وحتى تمام السداد.

الزم المدعي عليها بالرسوم والمصاريف ومقابل اتعاب المحاماة.

انت مكلف بالحضور بجلسة 17/8/2023 أمام مكتب إدارة الدعوى محكمة الشارقة الإتحادية المحكمة الإبتدائية المدنية - مكتب رقم (مكتب مدير الدعوى) شخصيا او بواسطة وكيل معتمد ، وتقديم مذكرة جوابية على الدعوى مرفقا بها كافة المستندات وذلك خلال مدة لا تزيد على عشرة ايام من تاريخ النشر وذلك للنظر في الدعوى المذكور رقمها اعلاه - بوصفك مدعي عليه.

حرر بتاريخ 9/8/2023 م.

مكتب الخدمات القضائية

الامارات العربية المتحدة
وزارة العدل

العدد ١٣٩٢٢ بتاريخ ٢٠٢٣/٨/١٤ 70197

إعلان منفذ ضده بالنشر

محكمة الفجيرة الإتحادية - محكمة التنفيذ المدنية

إخطار دفع في القضية رقم FUCEXCIBOUNCE2023/0000953 **الشيكات المرتجعة**

إلى المحكوم عليه : احمد محمد سالم عبدالله الكندي

العنوان : مجهول مكان الإقامة

حيث انه بتاريخ قد صدر الحكم المرفق صورة عنه ضدك لصالح المدعي

المنفذ بنك دبي الاسلامي (شركة مساهمة عامة) - في القضية المشار اليها أعلاه

وبما أن المحكوم له المذكور قد تقدم بطلب لتنفيذ الحكم المذكور ودفع الرسم المحدد لذلك ، وبما ان الحكم المطلوب تنفيذه كالآتي :

المجموع الكلي شاملا الرسوم والمصاريف 33534.0 درهم

لذلك انت مكلف بتنفيذ ما جاء في السند التنفيذي المشار اليه أعلاه خلال (7) أيام من تاريخ إعلانك / إعلانكم بهذا الإخطار. وفي حالة تخلفك (م) عن ذلك فإن المحكمة ستتخذ بحقك إجراءات التنفيذ الجبري المقررة قانونا.

محكمة التنفيذ المدنية

الامارات العربية المتحدة
وزارة العدل

العدد ١٣٩٢٢ بتاريخ ٢٠٢٣/٨/١٤ 70535

إعلان منفذ ضده بالنشر

محكمة الشارقة الإتحادية - محكمة التنفيذ المدنية - عبدالله سالم عبدالله سالم المرزوقي

إخطار دفع في القضية رقم SHCEXCICIVS2023/0005941 **مدني**

إلى المحكوم عليه : عبدالله سالم عبدالله سالم المرزوقي

حيث انه بتاريخ قد صدر الحكم المرفق صورة عنه ضدك لصالح المدعي

المنفذ ميره عيد محمد حسن البلوشي - الجنسية الإمارات العربية المتحدة

في القضية المشار اليها أعلاه

وبما أن المحكوم له المذكور قد تقدم بطلب لتنفيذ الحكم المذكور ودفع الرسم المحدد لذلك ، وبما ان الحكم المطلوب تنفيذه كالآتي : المجموع الكلي شاملا الرسوم والمصاريف 74024.0

لذلك انت مكلف بتنفيذ ما جاء في السند التنفيذي المشار اليه أعلاه خلال (15) أيام من تاريخ إعلانك / إعلانكم بهذا الإخطار. وفي حالة تخلفك (م) عن ذلك فإن المحكمة ستتخذ بحقك إجراءات التنفيذ الجبري المقررة قانونا.

محكمة التنفيذ المدنية

الامارات العربية المتحدة
وزارة العدل

العدد ١٣٩٢٢ بتاريخ ٢٠٢٣/٨/١٤ 70197

إعلان منفذ ضده بالنشر

محكمة الشارقة الإتحادية - محكمة التنفيذ المدنية - الخبرة الرائدة هايبر ماركت مؤسسة فردية

ويمثلها مالكها المنفرد هاني محمد ابراهيم خميس رزيقه هاني محمد ابراهيم خميس رزيقة

إخطار دفع في القضية رقم SHCEXCICOMS2023/0004957 **تجاري**

إلى المحكوم عليه : الخبرة الرائدة هايبر ماركت مؤسسة فردية ويمثلها مالكها المنفرد هاني محمد ابراهيم خميس رزيقه - العنوان : الشارقة المجاز خلف شارع الزهراء معرض رقم 12 ملك يعقوب محمد احمد يوسف الحمادي الهاتف 0555501467 - هاني محمد ابراهيم خميس رزيقة - العنوان : إمارة الشارقة المجاز خلف شارع الزهراء معرض رقم 12 ملك يعقوب محمد احمد يوسف الحمادي هاتف متحرك 0555501467

حيث انه بتاريخ قد صدر الحكم المرفق صورة عنه ضدك لصالح المدعي المنفذ شركة ثاني بن مرشد التجارية - ذ م م - في القضية المشار اليها أعلاه - وبما أن المحكوم له المذكور قد تقدم بطلب لتنفيذ الحكم المذكور ودفع الرسم المحدد لذلك ، وبما ان الحكم المطلوب تنفيذه كالآتي : المجموع الكلي شاملا الرسوم والمصاريف 49434.0 درهم

لذلك انت مكلف بتنفيذ ما جاء في السند التنفيذي المشار اليه أعلاه خلال (المدة) 7 أيام من تاريخ إعلانك / إعلانكم بهذا الإخطار. وفي حالة تخلفك (م) عن ذلك فأنت (م) مكلف (ين) بحضور جلسة يوم - الموافق - الساعة - أمام المحكمة المذكورة. وفي حالة تخلفك (م) عن ذلك فإن المحكمة ستتخذ بحقك إجراءات التنفيذ الجبري المقررة قانونا.

محكمة التنفيذ المدنية

محاكم دبي
محاكم دبي الابتدائية

العدد ١٣٩٢٢ بتاريخ ٢٠٢٣/٨/١٤

اعلان بالنشر

في المنازعة رقم 6972/2023/461 نزاع محدد القيمة

المنظورة في : التسوية الودية للمنازعات الثامنة رقم 757

موضوع المنازعة : 1- ضم ملف رقم 862/2023 امر منع من السفر الى الدعوى الماثلة. 2- إعلان المتنازع ضده بنسخة من هذه الدعوى ومستنداتها. 3- الزام المتنازع ضدها بسداد مبلغ درهم (54,137.93) (اربعة وخمسون الف ومائة وسبعة وثلاثون درهم وثلاثة درهم وتسعون فلس مع الفائدة القانونية بواقع 12% من تاريخ الإستحقاق ولغاية السداد التام. 4- الزام المتنازع ضده بالرسوم والمصاريف واتعاب المحاماة.

المتنازع : شركة بيت البترجي الطبية ش ذ م م - فرع دبي - عنوانه : الإمارات - إمارة دبي - عود ميثا - بردبي - دبي - شارع ام هرير - مبنى المخاوي - شقة 215 - مقابل نادي النصر - 971566562073 - ويمثله : محمد عبدالله محمد العامري

المطلوب إعلانه : 1- انوسينت عبالا كياموكاما - صفته : متنازع ضده

موضوع الإعلان : قد أقام عليك الدعوى وموضوعها 1- ضم ملف رقم 862/2023 امر منع من السفر الى الدعوى الماثلة. 2- إعلان المتنازع ضده بنسخة من هذه الدعوى ومستنداتها. 3- الزام المتنازع ضدها بسداد مبلغ درهم (54,137.93) (اربعة وخمسون الف ومائة وسبعة وثلاثون درهم وثلاثة درهم وتسعون فلس مع الفائدة القانونية بواقع 12% من تاريخ الإستحقاق ولغاية السداد التام. 4- الزام المتنازع ضده بالرسوم والمصاريف واتعاب المحاماة.

وحددت لها جلسة يوم الثلاثاء الموافق 15/8/2023 الساعة 9.00 صباحا في قاعة التقاضي عن بعد لذا فأنت مكلف بالحضور أو من يمثلك قانونيا وعليك بتقديم ما لديك من مذكرات او مستندات للمحكمة قبل الجلسة بثلاثة أيام على الأقل.

رئيس القسم

الامارات العربية المتحدة
وزارة العدل

العدد ١٣٩٢٢ بتاريخ ٢٠٢٣/٨/١٤ 70608

إعلان مدعى عليه بالنشر

لدى مكتب إدارة الدعوى محكمة الذيد الإتحادية - المحكمة الإبتدائية المدنية الاتحادية

في الدعوى رقم ADCFICICOMS2023/0000185 **تجاري**

إلى المدعي عليه : قصر الملوك لتجارة مواد البناء مؤسسة فردية لمالكها / محمد دبي - مجهول محل الإقامة - انت مكلف بالحضور بجلسة 23/8/2023 أمام مكتب إدارة الدعوى محكمة الذيد الإتحادية الإبتدائية (الذيد مكتب مدير الدعوى) شخصيا او بواسطة وكيل معتمد ، وتقديم مذكرة جوابية على الدعوى مرفقا بها كافة المستندات وذلك خلال مدة لا تزيد على عشرة ايام من تاريخ النشر وذلك للنظر في الدعوى المذكور رقمها اعلاه - بوصفك مدعي عليه.

حرر بتاريخ 10/8/2023 م.

مكتب الخدمات القضائية

الامارات العربية المتحدة
وزارة العدل

العدد ١٣٩٢٢ بتاريخ ٢٠٢٣/٨/١٤ 70608

إعلان مدعى عليه بالنشر

لدى مكتب إدارة الدعوى محكمة الذيد الإتحادية - المحكمة الإبتدائية المدنية الاتحادية

في الدعوى رقم ADCFICICOMS2023/0000185 **تجاري**

إلى المدعي عليه : محمد دبي - مجهول محل الإقامة

انت مكلف بالحضور بجلسة 23/8/2023 أمام مكتب إدارة الدعوى محكمة الذيد الإتحادية الإبتدائية (الذيد مكتب مدير الدعوى) شخصيا او بواسطة وكيل معتمد ، وتقديم مذكرة جوابية على الدعوى مرفقا بها كافة المستندات وذلك خلال مدة لا تزيد على عشرة ايام من تاريخ النشر وذلك للنظر في الدعوى المذكور رقمها اعلاه - بوصفك مدعي عليه.

حرر بتاريخ 10/8/2023 م.

مكتب الخدمات القضائية

الامارات العربية المتحدة
وزارة العدل

العدد ١٣٩٢٢ بتاريخ ٢٠٢٣/٨/١٤ 70522

إعلان مدعى عليه بالنشر

لدى مكتب إدارة الدعوى محكمة الشارقة الإتحادية - المحكمة الإبتدائية المدنية الاتحادية

في الدعوى رقم SHCFICILABS2023/0005666 **عمالي**

إلى المدعي عليه : اجونث ريشونادان

مجهول محل الإقامة

انت مكلف بالحضور بجلسة 22/8/2023 الساعة الثامنة والنصف صباحا 8.30 أمام مكتب إدارة الدعوى محكمة الشارقة الإتحادية المحكمة الإبتدائية المدنية - مكتب رقم 14 (مكتب مدير الدعوى) شخصيا او بواسطة وكيل معتمد ، وتقديم مذكرة جوابية على الدعوى مرفقا بها كافة المستندات وذلك خلال مدة لا تزيد على عشرة ايام من تاريخ النشر وذلك للنظر في الدعوى المذكور رقمها اعلاه - بوصفك مدعي عليه.

حرر بتاريخ 10/8/2023 م.

مكتب الخدمات القضائية

محاكم دبي
محاكم دبي الابتدائية

العدد ١٣٩٢٢ بتاريخ ٢٠٢٣/٨/١٤ 70197

مذكرة إعلان بالنشر (إستئناف)

في الإستئناف رقم 17/2023/377 - استئناف أمر على عريضة تجاري

المنظورة في : دائرة المواد المستعجلة والتنفيذ - استئناف رقم 89

موضوع الدعوى : إستئناف القرار الصادر في الأمر على عريضة رقم 83/2022 (امر على عريضة صيغة تنفيذية) والرسوم والمصاريف والاتعاب.

مستأنف : ديوان فيديوز منطقة حرة - ذ م م - عنوانه : الإمارات - إمارة دبي - منطقة الخليج التجاري - دبي - شارع السعادة - مبنى اسكت تاور - شقة - 0508116113

ويمثله : موزة عبيد ربيع الخظر

المطلوب إعلانه : 1- علي بن محمد بن علي آل حموض - صفته : مستأنف ضده

قد استأنف القرار/الحكم الصادر بالدعوى رقم 2022/83 امر على عريضه صيغة تنفيذية.

وحددت لها جلسه يوم الاربعاء الموافق 27/9/2023 الساعة 5.30 مساءا بقاعة التقاضي عن بعد وعليه يقتضي حضوركم او من يمثلكم قانونيا وفي حال تخلفكم ستجري محاكمتكم غيابيا.

رئيس الشعبة

محاكم دبي
محاكم دبي الابتدائية

العدد ١٣٩٢٢ بتاريخ ٢٠٢٣/٨/١٤ 70197

اعلان وتكليف بالوفاء بالنشر

في التنفيذ رقم 3689/2023/207 تنفيذ تجاري

المنظورة في : دائرة التنفيذ السابعة رقم 228

موضوع التنفيذ : تنفيذ الحكم الصادر في الدعوى رقم 2022/1990 تجاري جزئي، بسداد المبلغ المنفذ به وقدره (7,983,503.49 درهم) شاملا للرسوم والمصاريف.

طالب التنفيذ : كليفلاند كيبل تريدنج - ش م ح - عنوانه : إمارة دبي - الخليج التجاري - معبر الخليج التجاري - شارع الأبراج - برج إي تي إيه ستار المنارة - مكتب رقم 2506 - 0504596615

المطلوب إعلانه : 1- هايدون انترناشيونال للمقاولات الميكانيكية والكهربائية ش ذ م - صفته : منفذ ضده.

موضوع الإعلان : قد أقام عليك الدعوى التنفيذية المذكورة أعلاه والزامك بدفع المبلغ المنفذ به وقدره 7983503.49 درهم الى طالب التنفيذ او خزينة المحكمة.

وعليه فان المحكمة ستباشر الاجراءات التنفيذية بحقك في حالة عدم الالتزام بالقرار المذكور خلال 7 أيام من تاريخ نشر هذا الاعلان.

رئيس الشعبة

محاكم دبي
محاكم دبي الابتدائية

العدد ١٣٩٢٢ بتاريخ ٢٠٢٣/٨/١٤ 70197

اعلان بالنشر

في الدعوى رقم 843/2023/43 تجاري مصارف

المنظورة في : دائرة إدارة الدعوى الثالثة رقم 402

موضوع الدعوى : المطالبة بالزام المدعي عليه بان يؤدي للبنك المدعي مبلغ وقدره (138,005 درهم فقط - مائة وثمانية وثلاثون الفا وخمسة درهما) بالإضافة الى الفائدة القانونية بواقع 12% من تاريخ الإستحقاق الفعلي وحتى السداد التام.

المدعى : بنك ابوظبي الأول (ش.م.ع) - عنوانه : الإمارات - إمارة ابوظبي - منطقة القرم - بناية : بنك ابوظبي الأول محله المختار وكليه القانوني مكتب جابر السلامي للمحاماة وعنوانه / إمارة : دبي - منطقة : بردبي - شارع : الشيخ زايد - برج لطيفة مكتب رقم 3607 - 0505661676

المطلوب إعلانه : 1- محمد نظيم محمد صفير - صفته : مدعى عليه

موضوع الإعلان : قد أقام عليك الدعوى وموضوعها المطالبة بالزام المدعي عليه بان يؤدي للبنك المدعي مبلغ وقدره (138,005 درهم فقط - مائة وثمانية وثلاثون الفا وخمسة درهما) بالإضافة الى الفائدة القانونية بواقع 12% من تاريخ الإستحقاق الفعلي وحتى السداد التام. وحددت لها جلسة يوم الخميس الموافق 17/8/2023 الساعة 9.00 صباحا في قاعة التقاضي عن بعد لذا فأنت مكلف بالحضور أو من يمثلك قانونيا وعليك بتقديم ما لديك من مذكرات او مستندات للمحكمة قبل الجلسة بثلاثة أيام على الأقل.

رئيس الشعبة

محاكم دبي
محاكم دبي الابتدائية

العدد ١٣٩٢٢ بتاريخ ٢٠٢٣/٨/١٤ 70197

اعلان بالنشر

في الدعوى رقم 830/2023/43 تجاري مصارف

المنظورة في : دائرة إدارة الدعوى الثانية عشر رقم 859

موضوع الدعوى : المطالبة بالزام المدعي عليه بان يؤدي للبنك المدعي مبلغ وقدره (51401.14 درهم) (واحد وخمسون الفا واربعمائة وواحد درهما واربعة عشر فلسا) بالإضافة الى الفائدة القانونية بواقع 12% من تاريخ الاستحقاق الفعلي وحتى السداد التام. الزام المدعي عليه بكافة الرسوم والمصاريف ومقابل اتعاب المحاماة.

المدعى : بنك أبوظبي الأول (ش م ع) - عنوانه : الإمارات / إمارة ابوظبي - منطقة القرم - بناية : بنك ابوظبي الأول محل المختار وكليه القانوني مكتب جابر السلامي للمحاماة - وعنوانه / إمارة دبي- منطقة بردبي - شارع : الشيخ زايد - برج لطيفة مكتب رقم 3607 - 0505661676 - ويمثله : جابر راشد محمد جابر راشد السلامي

المطلوب إعلانه : ساناديب كومار سروان داس - صفته : مدعى عليه

موضوع الإعلان : قد أقام عليك الدعوى وموضوعها المطالبة بالزام المدعي عليه بان يؤدي للبنك المدعي مبلغ وقدره (51401.14 درهم) (واحد وخمسون الفا واربعمائة وواحد درهما واربعة عشر فلسا) بالإضافة الى الفائدة القانونية بواقع 12% من تاريخ الاستحقاق الفعلي وحتى السداد التام. الزام المدعي عليه بكافة الرسوم والمصاريف ومقابل اتعاب المحاماة.

وحددت لها جلسة يوم الخميس الموافق 17/8/2023 الساعة 9.00 صباحا ويقتضي حضوركم أمام إدارة الدعوى الابتدائية (الثانية عشر) بقاعة التقاضي عن بعد التي يمكن الوصول إليها من خلال موقع محاكم دبي الالكتروني - خدماتنا الالكترونية العامة - جداول جلسات القضايا لذا فأنت مكلف بالحضور أو من يمثلك قانونيا و عليك بتقديم ما لديك من مذكرات أو مستندات للمحكمة قبل الجلسة بثلاثة أيام على الاقل.

رئيس الشعبة

الامارات العربية المتحدة
وزارة العدل

العدد ١٣٩٢٢ بتاريخ ٢٠٢٣/٨/١٤ 70392

مذكرة إعلان حكم بالنشر

صادرة من محكمة عجمان الإتحادية - المحكمة الإبتدائية المدنية

في الدعوى رقم AJCFICIPOR2023/0000126 **تجاري (جزئي)**

إلى : المحكوم عليه / سلطان علي صالح بن علي الحوسني

العنوان : 9721207

نحيطكم علما بانه بتاريخ 31/5/2023 قد حكمت عليك هذه المحكمة في الدعوى بالرقم أعلاه لصالح / بنك أم القيوين الوطني - ش م ع - بالتالي : حكمت المحكمة : بالزام المدعي عليه ان يؤدي للبنك المدعي مبلغ 2998280.03 درهم ، والزمته والرسوم والمصاريف وخمسمائة درهم مقابل اتعاب المحاماة ، ورفضت ما عدا ذلك من طلبات. حكما قابلا للاستئناف خلال المدة القانونية اعتبارا من اليوم التالي لنشره.

المحكمة الابتدائية المدنية

محاكم دبي
محاكم دبي الابتدائية

العدد ١٣٩٢٢ بتاريخ ٢٠٢٣/٨/١٤ 70197

اعلان بالنشر

في التنفيذ رقم 6946/2023/461 نزاع محدد القيمة

تفاصيل الإعلان بالنشر

إلى المتنازع ضدهما : 1- ام ام سي تي جي للخدمات الفنية ذ م م، 2- ام ام سي تي جي للخدمات الفنية - ذ م م - فرع ابوظبي - 1 - مجهول محل الإقامة

بما ان المتنازع : شريف جلال منصور السيد

قد أقام عليك الدعوى وموضوعها الزام المتنازع ضدهم بالتضامن والتضامم بان يؤدوا للمتنازع مبلغ 185000 درهم مائة وخمسة وثمانون الف درهم والفائدة القانونية بواقع 5% من تاريخ رفع الدعوى وحتى تمام السداد والزام المتنازع ضدهم بالرسوم والمصاريف.

وحددت لها جلسة يوم الخميس الموافق 17/8/2023 الساعة 9.00 صباحا في قاعة التقاضي عن بعد لذا فأنت مكلف بالحضور أو من يمثلك قانونيا وعليك بتقديم ما لديك من مذكرات او مستندات للمحكمة قبل الجلسة بثلاثة أيام على الأقل.

رئيس القسم

محاكم دبي
محاكم دبي الابتدائية

العدد ١٣٩٢٢ بتاريخ ٢٠٢٣/٨/١٤ 70197

اعلان بالنشر

في الدعوى 3446/2023/42 تجاري

موضوع الدعوى :

طالب الإعلان : سفن سينشري لإدارة العقارات - شركة الشخص الواحد ش ذ م م - صفته بالقضية : مدعي

المطلوب إعلانه : 1- هاني بن عبدالله بن سليمان الضعيفي - صفته بالقضية : مدعي عليه مجهول محل الإقامة

موضوع الإعلان : قد أقام عليك الدعوى وموضوعها المطالبة بالزام المدعي عليه بمبلغ وقدره (7.084 درهم) سبعة الاف واربعة وثمانون درهم والرسوم والمصاريف والفائدة القانونية بواقع (12%) حتى السداد التام وشمول الحكم بالنفاذ المعجل بلا كفالة. وحددت لها جلسة يوم الثلاثاء الموافق 22/8/2023 الساعة 9.00 ص في قاعة التقاضي عن بعد لذا فأنت مكلف بالحضور أو من يمثلك قانونيا وعليك بتقديم ما لديك من مذكرات او مستندات للمحكمة قبل الجلسة بثلاثة أيام على الأقل.

رئيس القسم

محاكم دبي
محاكم دبي الابتدائية

العدد ١٣٩٢٢ بتاريخ ٢٠٢٣/٨/١٤ 70197

اعلان حكم بالنشر

في الدعوى 1177/2023/40 مدني

تفاصيل الإعلان بالنشر

إلى محكوم عليه 1- ساجد علي عابد حسين - مجهول محل الإقامة

بما ان محكوم له : موسى لتأجير السيارات - ذ م م

نعلنكم بان المحكمة حكمت بجلستها المنعقدة بتاريخ 20/7/2023 في الدعوى المذكورة اعلاه لصالح/ PARY_NAME& بحكمت المحكمة بمثابة الحضوري بالزام المدعي عليه بأن يؤدي للمدعية مبلغ وقدره 29,470 درهم مع الفائدة القانونية بواقع 5% من تاريخ المطالبة وحتى تمام السداد على ألا يتجاوز أصل المبلغ المقضى به مع الزامه بالرسوم والمصاريف والف درهم مقابل اتعاب المحاماة. ورفضت ما عدا ذلك من طلبات. حكما بمثابة الحضوري قابلا للاستئناف خلال ثلاثين يوما اعتبارا من اليوم التالي لنشر هذا الاعلان صدر باسم صاحب السمو الشيخ محمد بن راشد بن سعيد آل مكتوم حاكم دبي وتلى علنا.

رئيس القسم

لتعزيز الخدمات الشرطية

مجلس ضاحية الخروس يبحث التعاون المشترك مع مركز شرطة الذيد

•• الذيد-الفجر:

عُقدَ اجتماع تنسيقي بين مجلس ضاحية الخروس، التابع لدائرة شؤون الضواحي والقرى، ومركز شرطة الذيد، بهدف تعزيز التعاون المشترك في توفير مختلف الخدمات الشرطية وتعزيز الأمن والسلامة في المنطقة. تركّز الاجتماع على مناقشة مجموعة من الخدمات المشتركة، بما في ذلك توفير دوريات أمنية.

ترأس الاجتماع جمعه عبدالله المغني، رئيس مجلس ضاحية الخروس، وحضره نائب رئيس المجلس عبد الله محمد سبيعان، بالإضافة إلى أعضاء المجلس. ومن جهة مركز شرطة الذيد التابع للقيادة العامة لشرطة الشارقة، شهد الاجتماع حضور العقيد أحمد جاسم الزعابي والعقيد خليفه مصبح الخاصوني الكتبي، والعقيد سالم مسعود الطنيجي، ومعاونيهم.

جاء الاجتماع لتبادل الأفكار والخطط لتعزيز التعاون بين المجلس ومركز الشرطة في مجال توفير الخدمات الشرطية والأمنية للمنطقة.

وتمت مناقشة وتقييم سبل تطوير الدوريات الأمنية وزيادة الحضور الأمني في الضاحية بهدف تحسين المستوى العام للأمن والراحة للسكان.

أعرب رئيس مجلس ضاحية الخروس جمعه عبدالله المغني عن تقديره لتعاون مركز شرطة الذيد وجهودهم المستمرة في تحقيق الأمن والسلامة في المنطقة، وأكد على أهمية تعزيز التعاون المشترك لتحقيق التحسين المستدام في الخدمات الشرطية وتعزيز الأمان في المنطقة.

شرطة دبي تضبط 49 % من المتهمين في قضايا مخدرات خلال الربع الثاني من 2023

•• دبي-وام:

تمكنت الإدارة العامة لمكافحة المخدرات في شرطة دبي، من ضبط ما نسبته 49.6 % من المتهمين المتورطين في قضايا المواد المخدرة والمؤثرات العقلية على مستوى الدولة، في الربع الثاني من العام الجاري 2023.

كما ضبطت الإدارة العامة لمكافحة المخدرات 491 كيلوغراماً من المخدرات، و3 ملايين و333 ألفاً و916 من الأقراص المخدرة في الربع الثاني من العام الجاري، وتنوعت المخدرات بين كوكايين وهيروين وكريستال وأفيون وماريغوانا وحشيش، إضافة إلى الأقراص المخدرة.

ونوه معالي الفريق عبدالله خليفة المري، القائد العام لشرطة دبي، إلى الدور الكبير الذي تؤديه فرق عمل الإدارة العامة لمكافحة المخدرات، في الحفاظ على الأمن والأمان في الدولة، وحماية المجتمع من آفة المخدرات، والحد من انتشارها، وضبط تجارها ومروجيها داخل وخارج الدولة، إيماناً منها بأن قضية المخدرات عابرة للحدود، وتستلزم تعاوناً دولياً لمكافحتها والقضاء عليها.

جاء ذلك خلال ترؤس معاليه اجتماع تقييم أداء الإدارة العامة لمكافحة المخدرات للربع الثاني من العام الجاري، بحضور سعادة اللواء خبير خليل إبراهيم المنصوري مساعد القائد العام لشؤون البحث الجنائي، والعميد خالد بن مويزه مدير الإدارة العامة لمكافحة المخدرات بالوكالة، والعميد الدكتور صالح الحمراني مدير الإدارة العامة للتميز والريادة بالوكالة، والعميد خالد سعيد بن سليمان نائب مدير المكتب التنظيمي للقيادة، وعدد من كبار الضباط.

وأظهرت الإحصائيات مساهمة شرطة دبي في مدّ دول مختلفة بـ 50 معلومة مهمة خلال الربع الثاني من العام الجاري، وهي أستراليا، بريطانيا، السعودية، الصين، فلبين، الكويت، ألمانيا، الهند، اليونان، أمريكا، أندونيسيا، باكستان، تايلند، جنوب أفريقيا، سيرلانكا، عمان، قطر، كمبوديا، كوريا الجنوبية، لاوس، ماليزيا، إضافة إلى نيجيريا، الأمر الذي أدّى إلى القبض على 28 متهماً، وضبط 431 كيلوجراماً من المخدرات، تنوّعت بين القات والكوكايين والماريغوانا والهيروين.

كما نجحت الإدارة خلال الفترة نفسها، في رصد وحجب 560 حساباً على مواقع التواصل الاجتماعي، تروّج للمخدرات.

من جانبه، استعرض العقيد الدكتور عبدالرحمن شرف مدير مركز حماية الدولي، إنجازات المركز خلال الربع الثاني من العام الجاري، إذ بلغ إجمالي المستفيدين من 71 برنامجاً طلابياً ومجتمعياً، 28 ألفاً من الطلاب والطالبات من 20 جنسية مختلفة، كما بلغ إجمالي المستفيدين من الجهود التوعوية عبر منصات تطبيقات التواصل الاجتماعي والبرامج التوعوية المنشورة 776 ألفاً و 724 مستفيداً.

الأول من نوعه في الشرق الأوسط

شرطة دبي ومعهد CIPD يطلقان أول دبلوم متخصص لتطوير المورد البشري باللغة العربية

•• دبي-الفجر

شهد العميد بدران الشامسي، مدير الإدارة العامة للتدريب بشرطة دبي، ونائبه العميد أحمد مرداس، والسيد ستيوارت دونلوب، المدير الإقليمي لمعهد تشارترد للأفراد والتنمية CIPD، انطلاق دبلوم مشترك بين القيادة العامة لشرطة دبي والمعهد، في علوم الموارد البشرية – المستوى الثالث، والمعني بتأهيل المتخصصين في هذا المجال باللغة العربية، وهو الدبلوم الأول من نوعه على مستوى الشرق الأوسط الذي يُطرح باللغة العربية، في خطوة استباقية لتعزيز تلبية احتياجات المحترفين في مجال الموارد البشرية.

وانطلق الدبلوم الذي يستمر لستة أشهر، بمشاركة منتسبين متخصصين في مجال الموارد البشرية من مختلف الإدارات العامة على مستوى شرطة دبي، بهدف تطوير وتعزيز الجوانب المعرفية والمهارية للمنتسبين في مجال الموارد البشرية باللغة العربية، والدفع بخبرتهم التخصصية نحو مناحي أكثر شمولية واتساعا بلغتهم الأم.

وأكد العميد بدران الشامسي، أن هذا الدبلوم الذي يطلقه معهد تشارترد للأفراد والتنمية CIPD لتطوير الموارد البشرية – المستوى الثالث، هو الأول من نوعه في الشرق الأوسط الذي يطرحه المعهد باللغة العربية، ونسعى من خلاله إلى تعزيز مهارات ومعارف وخبرات المنتسبين المتخصصين في علوم الموارد البشرية بصورة أكثر احترافية ودقة، بالتعاون مع جهات عالمية مرموقة ومتخصصة في هذا النوع من العلوم، بما يضمن استدامة المورد البشري ليتمكن من تحقيق أهداف واستراتيجيات المؤسسة التي يعمل بها.

ومن جانبه، قال ستيوارت دونلوب، المدير الإقليمي لـCIPD MENA :، «نحن مسرورون لإطلاق الدبلوم الأول باللغة العربية على مستوى منطقة الشرق الأوسط في الموارد البشرية – المستوى الثالث، المنطقة لديها إمكانيات هائلة لتطوير الموارد البشرية مهنيا، وهذا التعاون يتماشى مع رؤيتنا في CIPD لرفع مستوى جودة العمل والمهنية عبر المساهمة في تعزيز الموارد البشرية في المنطقة. نحن فخورون بهذا التعاون مع شرطة دبي، وهي مؤسسة ذات سمعة مرموقة بحرصها على تطوير كوادرها البشرية في مختلف التخصصات.

وعلى هامش انطلاق الدبلوم، قدم ستيوارت دونلوب، مدير المعهد، شهادة تقدير للقيادة العامة لشرطة دبي، تسلمها العميد أحمد مرداس، نائب مدير الإدارة العامة للتدريب، وذلك نظير الجهود المبذولة في تبني برامج وأنظمة عمل تطويرية متقدمة في مجال علوم الموارد البشرية، وحرصها على مواكبة أحدث ما تقدمه الجهات التخصصية ذات الصلة في هذا الجانب.

وتأتي هذه الخطوة من المعهد نظرا للتحول الديناميكي الذي يشهده الشرق الأوسط في مجال الأعمال بفضل الجهود والمبادرات الموجهة نحو التنوع الاقتصادي، والتي لا تدعم فقط الابتكار والتحول الرقمي، بل وتؤكد على الدور الحيوي لتطوير مهارات الأفراد في تشكيل مستقبل مستدام. وتعتزم الشركة إطلاق الدبلوم ذاته إلى سوق الشرق الأوسط بحلول نهاية 2023.

في فعاليات (صيفك ويانا)

ناشئة الشارقة يتعلمون مهارات وفنون صناعة السجاد ويبدعون في إنتاج 20 قطعة فنية

•• الشارقة -الفجر:

اكتسب المشاركون في فعاليات "صيفك ويانا"، التي تنظمها ناشئة الشارقة التابعة لمؤسسة ربع قرن لصناعة القادة والمبتكرين، مهارات صناعة السجاد وأبدعوا في إنتاج 20 قطعة فنية بتصاميم إبداعية، في تجربة تعلم استثنائية تهدف إلى تدريب النشء على فنون الحرف اليدوية، تمهيداً لصناعة السجادة الإماراتية التي تجمع بين الأصالة والحداثة من إبداعات أبناء الشارقة.

وتعلم الناشئة تلك المهارات والفنون الإبداعية في برنامج "صناعة السجاد"، بمختبر المهارات لعام 2023، الذي يُقام في مركزي ناشئة خورفكان وناشئة واسط، وفي إطار أعمال مختبر الفنون التشكيلية، حيث ركز البرنامج بشكل متكامل على مهارات العمل اليدوي دون الاستعانة بالأجهزة الحديثة.

وتعرف الناشئة على الخامات الطبيعية المستمدة من البيئة المحلية، والمستخدمة في صناعة النسيج، إضافة إلى كيفية تنسيق الألوان الزاهية؛ لإنجاز تصاميم السجاد باستخدام آلة النول التي تحتاج إلى دقة وتركيز في تخطيط المسافات بين الخيوط وتحديد عددها، للخروج بقطع فنية إبداعية تحمل قيمة جمالية، يمكن استخدامها كقطعة من الديكور التي تُعلّق على جدران المنزل، وفي المجالس وغرف الاستقبال ما يعطي شعوراً بالجمال والأصالة.

وأسهم البرنامج في تنمية مهارات التخيل الإبداعي لدى المشاركين في صنع النسيج، وتعزيز قدراتهم على تناسق الألوان وحياكة النسيج اليدوي، إضافة إلى الفهم المتعمق لتقنيات الصناعة التقليدية والاستفادة منها في الحياة اليومية، فضلاً عن تمكينهم من توظيف مهاراتهم المكتسبة في إنتاج قطع فنية مبتكرة.

الفجر

Notification by Publishing

70408 **Date 14/ 8/ 2023 Issue No : 13922**

Notification by Publishing
for
Expert Hearing
in Case no 410/2023, Commercial - Banking

Implicated Litigant : Muhammad Al-Monsif bin Abdul-Karim Bentamsak.

We would like to inform you that a banking expert has been delegated in the lawsuit filed against you by the Plaintiff : Romex Telecom (FZCO)Accordingly, you, in person or your legal representative shall be mandated to attend the first expertise meeting remotely, which is scheduled to be held on Wednesday 16/08/2023, 12:00 noon sharp, via «Microsoft Teams». Therefore, we ask you to attend or call the office of the delegated expert at : (045488886/ 043888996) and submit all documents supporting your defense at such hearing, noting that in the event that you fail to attend, the expertise shall proceed with its work in accordance with the powers granted by law to it.

Sincerely,
Mohamed Hassan Almarzooqi
Banking expert

United Arab Emirates
Ministry of Justice

الفجر

70522 **Date 14/ 8/ 2023 Issue No : 13922**

Defendant's Notificatiob by Publication
Case Management Office of Sharjah Federal Court,
Civil Court of First Instance
in Case No. SHCFICILABS2023/0005666 Labour

To the defendant : Ajunath Reghunadan
Unknown Place of Residence

You are assigned to attend the hearing on 22/08/2023 at 8:30 AM in front of the Case Management Office of Sharjah Federal Court, Civil Court of First Instance - Office No.14 (Case Manager Office) in person or authorized agent / attorney, and to submit a plea (rejoinder) to the case, accompanied by all the documents, within a period not exceeding ten days from the date of publication, in order to hear and examine the case mentioned above, as you are the defendant.

Judicial Service Office
Abdullah Salem Saeed Alshamsi
Issued on : 10/08/2023

اليابان تستعد لإعصار يتزامن مع أسبوع العطلات

•• طوكيو-أ ف ب

دعت السلطات اليابانية السكان في معظم أنحاء البلاد للاستعداد لإعصار قوي يتقدّم ببطء ويتوقع بأن يضرب البلاد خلال أسبوع عطلات صيفية يسجّل ذروة في حركة السفر.

ويتوقع بأن يصل الإعصار "لان" إلى البر الثلاثاء في جزيرة هونشو اليابانية الرئيسية مصحوبا بأمطار غزيرة ورياح عاتية، وفق ما ذكرت هيئة الأرصاد الجوية اليابانية.

وقد تشهد بعض المناطق تساقط ما يصل إلى 50 سنتيمترا من الأمطار في غضون 24 ساعة حتى السادسة من صباح الثلاثاء (21،00 ت غ الاثنين)، تليها المزيد من الأمطار فيما يمر الإعصار بالبلاد، وفق الهيئة.

وقال كبير خبراء الأرصاد في الهيئة شويتشي تاشيهارا للصحافيين الأحد إن "بطء سرعة الإعصار يمكن أن يعني أن تأثيره قد يستمر لفترة طويلة».

وتابع "يمكن أن تشهد بعض المناطق تساقط أمطار خلال يوم واحد يتجاوز معدل هطول الأمطار في شهر آب/ اغسطس بأكمله».

يقترب "لان" من اليابان بالتزامن مع انطلاق أسبوع العطلات الصيفية في البلاد عندما يعود الملايين إلى بلداتهم للقاء عائلاتهم.

ودعت هيئات البث الوطنية السكان لإعادة النظر في خططهم للسفر من أجل تجنّب الإعصار.

وحذّرت شركات طيران وأخرى مشغلة للقطارات من إمكانية إلغاء رحلات أو تأجيلها لدى مرور الإعصار.

وحتى ظهر الأحد (03،00 ت غ)، كان الإعصار على بعد 350 كلم عن جزيرة هاشيجو-جيما في غرب المحيط الهادي. يتحرّك الإعصار مصحوبا برياح تصل سرعتها إلى 198 كلم في الساعة باتّجاه الشمال الغربي ويتوقع أن يصل إلى البر في شبه جزيرة كي الثلاثاء.

من تداعيات الحرب الأوكرانية :

أزمــة هــوية و تصــاعد الشعــور القومــي في لاتِفيــا

×فرجيني روبار

×ترجمة : خيرة الشيباني عن صحيفة "لاكروا" الفرنسية

أثار غزو أوكرانيا موجة من الغضب القومي في لاتفيا، التي تسعى إلى الحد من استخدام اللغة الروسية في المجال العام في بلد يتحدث فيه ما يقرب من 40% من السكان اللغة الروسية..

في مبنى مقابل السفارة الروسية في ريغا ، عاصمة لاتفيا ، توجد لافتة عملاقة مزينة برأس فلاديمير بوتين الذي تشوه وجهه تدريجيًا ، كما لو أن الجزء السفلي من الوجه قد ذاب في فك الجمجمة ...استفزاز مفترض في مدينة حيث تم تزيين جميع المباني الرسمية بالعلم الأوكراني إلى جانب علم لاتفيا. كما هو الحال في دول البلطيق الأخرى ، فإن الدعم لأوكرانيا في مواجهة العدوان الروسي كبير جدا.

زادت مخاوف لاتفيا بعد حرب اوكرانيا

رئيس لاتفيا الجديد "مهندس سياسة دعم أوكرانيا"

و كما قال النائب عن التحالف الوطني ريهاردز كولس ، رئيس لجنة الشؤون الخارجية بالبرلمان: "هنا لك أبيض أو أسود ، لا يوجد رمادي » .

في أسفل البلدة القديمة ، يستذكر متحف الاحتلال السوفيتي الذي تم تجديده مؤخرًا الانتهاكات التي تعرضت لها لاتفيا بعد غزو الاتحاد السوفيتي في عام 1940 ، قبل غزو ألمانيا النازية في عام 1941 ، لتتراجع تحت سلطة موسكو في عام 1944 ، والتي لم تتحرر منها ، مثل إستونيا وليتوانيا ، إلا عام 1991 . المشاعر المعادية لروسيا قوية جدًا وازدادت منذ ضم شبه جزيرة القرم في عام 2014 . من بين دول البلطيق الثلاثة ، لاتفيا هي الدولة التي تضم أكبر عدد من السكان الناطقين بالروسية: تقريبًا 40% من السكان. يشكل الأخيرون مجموعة غير متجانسة للغاية ، من أصل بيلاروسي أو أوكراني أو جورجي أو روسي. من الناحية السياسية ، هناك تقدميون شباب وناخبون محافظون يدعمون أوكرانيا هم حوالي ثلث المتحدثين بالروسية ، وفقًا لاستطلاع الرأي في يوليو. من ناحية أخرى ، يدفع آخرون ارتباطهم بروسيا إلى أبعد من ذلك من خلال ضبط ساعاتهم على موسكو: سيطلقون الألعاب النارية قبل ساعة من الآخرين في 31 ديسمبر. »

بلد الأقليتين

يميز هذا المزيج الفريد الدولة الصغيرة التي يبلغ عدد سكانها 1.8 مليون نسمة من إستونيا ، إلى الشمال ، القريبة ثقافيًا من فنلندا ، وليتوانيا ، إلى الجنوب ، والتي ارتبط تاريخها ارتباطًا وثيقًا بتاريخ بولندا.

في الوسط ، لاتفيا هي دولة معقدة ومنقسمة ، تتبلور قوميتها حول مسألة اللغة. ظاهرة تصاعدت منذ اندلاع الحرب في أوكرانيا.

إنها بلد أقليتين ، كما تلاحظ الصحفية غالينا تيمشينكو ، مؤسسة ميدوزا الإعلامية الروسية المعارضة ، ومقرها في ريغا. من ناحية ، هناك السكان الناطقون باللغة اللاتفية ، وهم الأغلبية، لكنهم لا يعانون من السلالة الثقافية الروسية بشكل سيئ. والمتحدثون الروس من ناحية أخرى ، وهم بالفعل أقلية ويشعرون بشكل متزايد بأنهم هدف لمضايقات مختلفة.

قبل اندلاع الحرب ، كانت هناك حركة شعبوية قوية إلى حد ما ، شبيهة بحركة أوربان في المجر. لكن غزو أوكرانيا منعها من التطور وأجبرها على التموقع في علاقة ببوتين "، كما تقول عالمة العلوم السياسية إيفيتا كازوكا ، مديرة مركز الأبحاث" بروفيدوس ". من هناك ، تفاقم الشعور القومي اللاتفي. وهكذا بدأت حملة لتدمير آثار الحقبة السوفيتية. ونجحت سلسلة من القوانين للحد من حصة الروس في المجال العام. "نحن نعيد تأهيل اللاتفيين لمحاربة الترويس في المجتمع. نحن لسنا ثقافة فرعية للدولة الروسية! " يقول بحدة ريها دس كولس . يتعلق أحد التدابير الأكثر رمزية بعدد صغير من الأشخاص أقل من 50000 الذين يعيشون في لاتفيا ولكن ليس لديهم الجنسية ، والتي لم تُمنح بعد عام 1991 فقط للأشخاص الذين كانوا يمتلكونها قبل عام 1940 ولأحفادهم. اختار البعض في مرحلة ما الجنسية الروسية. في كثير من الأحيان لمسائل تتصل بالتقاعد ، لأن روسيا تجيزه من 55 عامًا. هؤلاء الأشخاص ، من كبار السن بشكل عام والذين يتحدثون الروسية فقط في كثير من الأحيان ، يتمتعون بمكانة فريدة في العالم ، مكانة "غير المواطنين المقيمين في لاتفيا". اعتبارًا من 1 سبتمبر ، سيتعين عليهم إثبات قدرتهم على التحدث باللغة اللاتفية للحصول على وضع الإقامة لمدة خمس سنوات ، والتي لم تعد تلقائية ، أو الجنسية اللاتفية. وإلا فلن يتمكنوا من الوصول إلى الخدمات الصحية وقد يتم ترحيلهم. "بالنسبة لامتحان اللغة اللاتفية المطلوب ، فإننا نفتقر إلى المعلمين ، ولا نعرف إلى أين نقدم الامتحانات. جدتي ، التي تشعر بالقلق وتتحدث الروسية فقط ، ليس لديها أي فكرة عن كيفية القيام بذلك ، تقول " النائب أنتونينا نيناسيفا ، مؤسسة حزب " التقدم" و تصر المسؤولة المنتخبة على أن "البرلمان يجب أن يضع خارطة طريق واضحة حول اللغة ، بدلاً من إضافة قوانين مجنونة". أعتقد أنه من المهم للاتفيين الناطقين بالروسية الاندماج في الثقافة واللغة اللاتفية. إنها أيضًا طريقة لحمايتهم. أنا ، لا يزال الناس لا يرونني لاتفيا لأنني أتحدث الروسية ... منذ عام ، نعيش جميعًا في أزمة هوية ...» .

مع انتخاب الرئيس إدجارز رينكيفيكس ، الذي تولى منصبه في يوليو الماضي ، يمكن أن يتحسن المناخ. تلاحظ عالمة السياسة إيفيتا كازوكا "إنه أكثر حساسية تجاه مسائل التماسك الاجتماعي ، ولا يقتصر على المسائل المبدئية".

هو مدافع كبير عن أوكرانيا وداعية لعقوبات قاسية ضد روسيا ،و هو الذي ، عندما كان وزير الخارجية آنذاك ، فتح البلاد أمام الصحفيين الروس المعارضين لمحاربة دعاية الكرملين من ريغا. قد يتم تخفيف سياسة الحكومة قريبًا قبل الموعد النهائي في الأول من سبتمبر ، لأن الائتلاف الذي شكله رئيس الوزراء كريسجانيس كارينز ، الناتج عن الانتخابات التشريعية في أكتوبر 2022 ، يكافح لإظهار فعاليته ويمكن تعديله في منتصف أغسطس.

نقص في الموارد البشرية

يضاف إلى أزمة الهوية هنالك المشاكل التي يطرحها ارتفاع تكاليف المعيشة ... والمخاوف المرتبطة بالحرب. بعد كوفيد ، تسبب غزو أوكرانيا وأزمة الطاقة في ارتفاع التضخم في دول البلطيق الذي حطم جميع أرقام الاتحاد الأوروبي. فقد تجاوز 22% في لاتفيا عام 2022 ، قبل أن يتراجع إلى ما دون علامة 8%. وهذا في بلد حيث الحد الأدنى للدخل هو الأدنى من سبعة وعشرين دولة أوروبية (620 يورو) بعد زيادة حديثة بنسبة 20%. "من المهم أن ندرك إلى أي مدى وصلنا: في عام 2000 ، كان دخل الفرد يمثل 36% من المتوسط الأوروبي ، ونحن اليوم عند 70%. لا يزال هناك الكثير للقيام به مع سياسة تعليمية أفضل ، وسياسة هجرة ذكية ، ونظام صحي أكثر كفاءة ، "كما تلاحظ ليفا زى جانفريجا ، كبيرة الاقتصاديين في البنك السويدي في ريجا .لقد تمت عملية اصلاح النظام المصرفي بالفعل بعد أن تعرضت للتهديد في عام 2016 بوضعه على القائمة الرمادية لمجموعة العمل المالي ، و توقفت البنوك التجارية في لاتفيا عن غسل الأموال الروسية. قبل فترة وجيزة، بدأت العلاقات التجارية مع روسيا تتضاءل بالفعل بعد ضم شبه جزيرة القرم (2014) ، لكن البلاد ظلت تعتمد بشدة على الغاز الروسي حتى الحرب. أعلنت دول البلطيق الثلاث لتوها أنه في عام 2025 سيتم ربطها بنظام الكهرباء الأوروبي لتحرير نفسها من روسيا.

في لاتفيا ، أدى غزو أوكرانيا إلى تفاقم النقص المتكرر في العمالة في البناء والزراعة وقد كان من الضروري إدخال قطف الفراولة مجانًا العام الماضي ، بسبب نقص العمال الزراعيين الأوكرانيين المعتاد ... الذين ذهبوا إلى الجبهة. ولكن مع وصول عائلات اللاجئين الأوكرانيين من الأمهات والأطفال ، الذين يتأقلمون بسهولة أكبر في ريغا بفضل استخدام اللغة الروسية ، تم شغل المناصب في الخدمات والتجارة والتعليم والصحة. وبذلك وجد 40 الف لاجيء أوكراني مأوى لهم في لاتفيا و قد ساهمت الحكومة في مساعدة اللاجئين الأوكرانيين في حدود 0.2% من الناتج المحلي الإجمالي كما وصلت التبرعات الخاصة إلى 40 مليون يورو ، ووصلت المساعدات العسكرية لأوكرانيا إلى 1% من الناتج المحلي الإجمالي "، تتذكر ليفا زورجينفريجا. في العاصمة ، تؤجر جمعية "أصدقاؤك" مستودعًا كبيرًا تتمكن به النساء الأوكرانيات اللاجئات من تجهيز أنفسهن وأطفالهن ،. مع بيانو ، ومنطقة لعب للصغار ، وغرفة معيشة مكونة من أريكتين حيث تحتسي السيدات المسنات الشاي ، يجلب المستودع أيضًا القليل من البهجة ." تافي دروجي "أ و جمعية " أصدقاؤك "لديها أكثر من 3000 متطوع وجمعت 800000 يورو في نهاية عام 2022" ، كما يشير أولفيس نوفيكس ، أحد مديري المنظمة غير الحكومية. لكن الأموال بدأت في النفاد وبدأت الجمعية في تسويق قمصان تي شيرت لأوكرانيا من أجل جلب المال. أقرض العديد من اللاتفيين أو استأجروا شققًا للأوكرانيين ، بدعم يصل إلى 300 يورو من الحكومة. وتبعًا لرينيس بوزاك ، مؤسس "توبتر كونفوي "، الذي ابتكر فكرة التماس التبرعات بالسيارات لأوكرانيا ، فإن البرلمان أقر قانونًا يسمح بمصادرة السيارات من الأشخاص الذين تم القبض عليهم بسبب سياقتهم في حالة سكر من أجل إرسالها إلى أوكرانيا

قوافل الدفاع والأمن المعززة

الدخول إلى البلاد والخروج منه يخضعان لرقابة مشددة ، وأصبح أمن الحدود المشتركة مع بيلاروسيا وروسيا هاجسًا. اللاتفيون ، مثل جيرانهم ، قلقون بشأن الإعلان عن وصول رؤوس حربية نووية إلى بيلاروسيا ، وجنود من ميليشيا فاغنر ، وهجمات مختلطة من خلال تهريب مهاجرين غير شرعيين من الشرق الأوسط. بولندا ، التي تخشى استفزازات جديدة ، تقوم بحملة من أجل العزلة الكاملة لبيلاروسيا. قمة الناتو الأخيرة ، في فيلنيوس في يوليو ، والدخول المقرر لفنلندا والسويد ، طمئنت دول البلطيق. تواصل لاتفيا جهودها الدفاعية: بسبب الحرب في أوكرانيا ، زادت الدولة إنفاقها العسكري إلى 3% من الناتج المحلي الإجمالي وأدخلت للتو الخدمة العسكرية الإجبارية لمدة تسعة أشهر لمن تتراوح أعمارهم بين 18 و 27 عامًا .

لاتفيا تستقبل عشرات الاف اللاجئين من اوكرانيا

لاتفيا سلمت أوكرانيا دفعات من صواريخ ستينغر

الصين تتوعد بالرد على زيارة نائب رئيسة تايوان إلى واشنطن

•• بكين-أ ف ب

توعّدت الصين أمس الأحد باتّخاذ "إجراءات حازمة وقوية" ردا على زيارة نائب رئيسة تايوان وليام لاي إلى الولايات المتحدة والتي أكدت أنها تراقبها عن كثب.

ورسميا، سيتوقف لاي، المرشح لانتخابات تايوان الرئاسية العام المقبل، في الولايات المتحدة كنقطة عبور في طريقه من وإلى باراغواي حيث سيحضر مراسم تنصيب الرئيس المنتخب سانتياغو بينيا.

تطالب الصين بتايوان وتعهّدت بضمها وإن كان بالقوة، فيما تكثّف الضغط السياسي والعسكري عليها.وقال متحدث باسم وزارة الخارجية الصينية في بيان نُشر على الإنترنت إن "الصين تتابع عن كثب تطورات الوضع، وستتخذ إجراءات حازمة وقوية لحماية سيادتها الوطنية وسلامة أراضيها».يتحدّث لاي بشكل أكثر صراحة من الرئيسة التايوانية تساي إنغ-وين عن تأييده لاستقلال تايوان، علما بأن بكين تتبنى موقفا معاديا للأخيرة على اعتبار أنها ترفض القبول بفكرة أن تايوان تابعة للصين.

وسبق للطبيب الذي تلقى تعليمه في جامعة هارفارد وتحوّل إلى شخصية سياسية أن وصف نفسه بأنه "عامل براغماتي من أجل استقلال تايوان" وشدد هذا الأسبوع لدى تحدّثه مع قناة تلفزيونية محلية بأن تايوان "ليست جزءا من جمهورية الصين الشعبية».

وقال إن "جمهورية الصين وجمهورية الصين الشعبية غير تابعتين لبعضهما البعض"، مستخدما الاسم الرسمي لتايوان.

ولدى وصوله إلى نيويورك الأحد، قال لاي على منصة "إكس" (تويتر سابقا) "سعيد بوصولي إلى التفاحة الكبيرة، رمز الحرية والديموقراطية والفرص"، مضيفا أن ممثلين عن "المعهد الأميركي في تايوان" الذي يعد بمثابة سفارة تايوان في الولايات المتحدة بحكم الأمر الواقع، استقبلوه في المطار.وتابع "أتطلع للقاء أصدقاء وحضور برامج في إطار الترانزيت في نيويورك».

ولقي لاي استقبالا حاشدا لدى وصوله الى الفندق، حيث رحّب به أشخاص يلوحون بعلم أبيض وأخضر يعد رمزا يستخدمه المؤيدون لاستقلال الجزيرة.

ويتوقع بأن يواصل لاي رحلته إلى باراغواي ليتوقف بعد ذلك في سان فرانسيسكو في طريقه للعودة.وأشار في تغريدة عبر منصة "إكس" الأحد الى أنه سيلتقي رئيسة "المعهد الأميركي في تايوان" لورا روزنبرغر في سان فرانسيسكو الأسبوع المقبل.

خلال الأسبوع الذي سبق مغادرة لاي، نفّذ الجيش الصيني توغلات تعد أكبر من المعتاد حول مياه وأجواء تايوان، علما بأن بكين تقوم بهذه العمليات بشكل شبه يومي منذ أكثر من عام.

والأربعاء، ذكرت وزارة الدفاع بأن 33 طائرة حربية صينية وست سفن رُصدت في محيط الجزيرة خلال 24 ساعة.وقال المتحدث باسم الخارجية الصينية إن "الصين تعارض بشدة أي شكل من أشكال التواصل الرسمي بين الولايات المتحدة وتايوان وتعارض بحزم الانفصاليين الساعين إلى "استقلال تايوان" الذين يدخلون الولايات المتحدة تحت أي مسمى ومبرر كان، كما تعارض بشدة أي اتصال رسمي بين الولايات المتحدة والجانب التايواني».

متخوّفين من خطوات وتشريعات تستهدفهم

قلق لدى عرب إسرائيل بعد تعديل بند «حجة المعقولية»

•• حيفا -أ ف ب

يشعر العرب داخل اسرائيل بقلق بعد تعديل الكنيست بند "حجة المعقولية" الذي يحدّ من صلاحيات المحكمة العليا في إلغاء قرارات حكومية، متخوّفين من أن تنجم عنه خطوات وتشريعات تستهدفهم.

ويرى أستاذ القانون وعضو الكنيست السابق الدكتور يوسف جبارين أن تعديل بند "حجة المعقولية" الذي يشكّل أحد أبرز الإصلاحات القضائية المطروحة، ستكون له إسقاطات واضحة على المواطن العربي الإسرائيلي بعد إضعاف المحكمة العليا في ظل حكومة يمينية متطرفة.

وتثير خطة الإصلاح القضائي معارضة واسعة داخل إسرائيل وتظاهرات احتجاجية متواصلة منذ أن اقترحها في مطلع كانون الثاني/يناير الائتلاف الحكومي الذي شكّله بنيامين نتانياهو مع اليمين المتطرف والأحزاب الدينية المتشددة.

وشارك العرب في بعض الاحتجاجات في حيفا وغيرها من الأماكن منفصلين عن التظاهرات الحاشدة التي تلوّح بالأعلام الإسرائيلية لا سيما في تل أبيب، بينما حمل العرب لافتات تطالب بالمساواة وترفض الإصلاحات القضائية المطروحة.

ويبدي يوسف جبارين قلقه من أن "صلاحيات استبدادية" للائتلاف الحكومي سيكون لها تأثير على الفلسطينيين داخل إسرائيل و"ستشدّ الخناق على قياداتهم السياسية».

ومن الإجراءات التي يخشى جبارين أن تتخذها الحكومة، في ظلّ تغييب رقابة المحكمة العليا، وصم قيادات عربية بأنها خارج القانون وتجريم العمل السياسي للعرب وفرض الاعتقال الاداري وتقييد حرية الحركة وغيرها.

وتحتلّ إسرائيل الضفة الغربية والقدس الشرقية منذ العام 1967، وتسعى، لا سيما في ظل حكومات نتانياهو، الى توسيع الاستيطان، وسيساعدها في ذلك، وفق مراقبين، غياب الرقابة القضائية.

ويقول جبارين "من خلال عدم الرقابة الإسرائيلية، ستكون لليمين صلاحيات أكثر وأوسع من ناحية اختصار الوقت لتنفيذ المشاريع».

لكنه يستدرك "هذا لا يعني أن القضاء الإسرائيلي يوفّر أي حماية تُذكر للفلسطينيين في الأراضي المحتلة. على العكس، النظام القضائي شرّع الاستيطان، لكن حتى القليل الذي قدّمته المحكمة العليا ضد المشاريع الاستيطانية يريد اليمين المتطرّف التخلص منه».

ويشكّل عرب إسرائيل، وهم أحفاد الفلسطينيين الذي بقوا في أراضيهم بعد قيام الدولة العبرية عام 1948، حوالى 20% من سكان البلد. ويشكون من تمييز وتقاعس الشرطة عن معالجة العنف والجريمة في مجتمعهم.

في مدينة مجد الكروم في الجليل الأعلى تقول سميرة كنعان خلايلة (57 عاما) "العرب موجودون على الهامش قبل قانون الحدّ من حجة المعقولية، لكن الآن، أي قرار سيلجأ العرب فيه الى المحكمة العليا لن يعود له أي وزن يذكر"، معربة عن تشاؤمها من هذه الحكومة "الأسوأ على الإطلاق. الآتي سيكون سيئا جدا علينا».

ويعتبر مركز "مساواة" الذي يدافع عن الحقوق الاقتصادية والاجتماعية والسياسية والثقافية للمجتمع العربي الإسرائيلي أن بند "حجة المعقولية سيعمّق المسّ بحقوق الأقلية العربية والاحتلال، وسيمسّ بحقوق الإنسان».

ويقول مدير المركز جعفر فرح "على الرغم من انتقادنا للجهاز القضائي الإسرائيلي، هناك أمل في المجتمع الفلسطيني في أن تتدخّل المحاكم في القرارات غير المعقولة للحكومة».

ويضيف فرح "إن التآكل المتواصل لقدرة المحاكم في الدفاع عن حقوق الإنسان الفردية والجماعية في مواجهة السياسة الحكومية سيعمّق أيضا الفساد المؤسساتي"، متوقعا سلسلة "انتصارات" يخطّط لها الائتلاف الحكومي.

وقامت نقابة المحامين وغيرها من المؤسسات بالتماسات للطعن في بند "حجة المعقولية" الذي أصبح قانونا، بينما أجّلت المحكمة العليا النظر في القانون الى ما بعد العطلة القضائية في أيلول/سبتمبر.

وتقول المحامية ليئا تسيمل من جهتها لوكالة فرانس برس "من المؤكد أن هذا التشريع سيؤثّر على المجتمع العربي في إسرائيل لكنه سيؤثر أيضا على المجتمع الإسرائيلي اليهودي بصورة أخرى من ناحية الوزارات والمؤسسات».وتستدرك مشيرة الى أن المحكمة العليا، حتى عندما كان يمكنها أن تستخدم حجة المعقولية، وقفت أحيانا كثيرة الى جانب الحكومة وقراراتها.

وتشير الى أن المحكمة العليا رفضت في الماضي التماس الطعن بقانون القومية الذي لا يوجد فيه بند مساواة للعرب، رغم حجة المعقولية.

كذلك لم ترفض المحكمة "قانون أملاك الغائبين" الذي ينصّ على أنه بمجرّد أن يكون المواطن العربي غائبا عن منزله لدى وصول قوات الهاجاناه الى بيته، يصبح المنزل ملكا للدولة، ولا يعاد الى صاحبه.

في القدس الشرقية المحتلة في البلدة القديمة وحي الشيخ جراح، تقوم الدولة بإخراج الفلسطينيين من منازل كانت ملكا ليهود في مرحلة ما من التاريخ، رغم عقود إيجار أو بيع قانونية قديمة. وتقبل المحكمة العليا بذلك.

وتتساءل تسيمل "هل هذا معقول؟ بالطبع غير معقول.. لكن المحكمة العليا مرّرت هذه القوانين لصالح الدولة أو الجمعيات الاستيطانية وتجاهلت حجة المعقولية". كما تشير الى قوانين هدم بيوت عائلات قام أفراد منها بتنفيذ عمليات ضد الإسرائيليين.. "فمن غير المعقول أن تعاقب عائلة من أجل فرد، لكن المحكمة العليا لم تستخدم صلاحياتها القانونية بحجة المعقولية وسارت مع الدولة مبرّرة عمليات الهدم بأنها تخدم أمن الدولة».

«كونتور» .. كلب حراسة مجنح لصد مسيرات أوكرانيا المستمرة

•• عواصم-وكالات

فعلت وزارة الدفاع الروسية أنظمة الدفاع الجوي فوق جميع مناطق شبه جزيرة القرم، وذلك عقب إحباط هجوم بالمسيرات الأوكرانية على عدة مناطق منها العاصمة موسكو، حيث تسعى روسيا للحد من خطر المسيرات الأوكرانية بشتى الطرق، بعد أن باتت عامل قلق كبير في ظل الهجمات الأوكرانية المستمرة على العمق الروسي.

الأسابيع الأخيرة شهدت تطوير روسيا منظومة مضادة للمسيرات تسمى (كونتور) تعتمد على الدرونات لحماية المنشآت ضد خطر مسيرات أوكرانية والتطبيق الأول لحماية سماء موسكو ومنشآتها العسكرية والمدنية من الاستهداف بواسطة درونز موجهة صعبة التعقب والرصد.

كلب حراسة مجنح

يقول الخبير والباحث الروسي في العلاقات الدولية تيمور دويدار، إن المنظومة الروسية الجديدة ستكون مزودة بخاصية "يو تي إم"، التي تستطيع توجيه عمل الطائرات المسيرة جوًا وتفادي التصادمات بواسطة عوامل التشويش الإلكتروني.وأضاف تيمور دويدار في تصريحات خاصة لموقع "سكاي نيوز عربية" أن الأنظمة الجديدة تعد بمثابة "كلب حراسة مجنح" يحمل كاميرا حديثة تعمل بتكنولوجيا متفوقة تستطيع إعطاء الإشارات مع رصد أجسام مضادة وغريبة أو متفجرات محمولة جوًا عن بعد، ويبقى أن الجامعة التكنولوجية للطيران بموسكو باستطاعتها ابتكار وتصنيع أنظمة لدرونات جديدة نتيجة ما تضمه من كوادر متفوقة في هذه المضمار.أهم مميزات ومحتويات منظومة كونتور لإيقاف الدرونز الأوكرانية: منظومة تتعقب الدرونات طورها معهد موسكو للطيران لحماية المنشآت المدنية والعسكرية.

تتيح للدرونات العمل في مجموعات يتم تعديلها.مزودة بوحدات "يو تي إم" خاصة ذات مستوى عالٍ من سلامة الحركة الجوية. قادرة على اكتشاف ومراقبة حركة الآليات والدرونات الأخرى.

تسمح هذه التكنولوجيا في المستقبل بدمج الطائرات دون طيار في مجال جوي واحد.

تتعرف على الأجسام المشبوهة التي من الممكن أن تتم محاولة إدخالها إلى المنشآت دون تصريح مسبق.

يمكنها التعرف على الأجسام المضادة والدقيقة في المجال الجوي وتحديد إحداثياتها وإسقاطها عن بعد.

آخر أساليب روسيا

تستخدم أوكرانيا طائرة يو جاي-22 التي تصنعها شركة "أوكراجيت" الأوكرانية في الضربات الأخيرة على موسكو، كما تعمل على بناء سلسلة مسيرات بحرية طويلة المدى من الجيل الثاني، تعرف باسم "ماغورا في 5"، بمدى يبلغ 450 ميلًا بحريًا.ويرى الباحث في العلاقات الدولية لدى معهد البحوث والدراسات العربية، يسري عبيد، أن المنظومة الجديدة لمواجهة المسيرات الأوكرانية والتي تم الإعلان عنها من جانب الروس ستكون مخصصة لحماية المنشآت (العسكرية والمدنية) كمباني الوزارات والمؤسسات في المقام الأول، أيضًا روسيا لديها سمعة دولية جيدة في إنتاج أسلحة الدفاع الجوي المتفوقة، كما أن توالي إسقاط مسيرات أوكرانية مؤخرًا كانت متجهة لعمق العاصمة موسكو يؤكد البدء في تشغيل هذه المنظومة.

وقال يسري عبيد في تصريحات خاصة لموقع "سكاي نيوز عربية" إن الجانب الروسي لجأ لتطوير أساليب مواجهة المسيرات كثيرًا في الآونة الأخيرة مع تكرر وكثافة الهجمات صوب موسكو، وأشهرها استهداف الكرملين في حادث 3 مايو الشهير بمحاولة اغتيال الرئيس فلاديمير بوتين، ومبنى "موسكو سيتي"، الذي يحتوي مبان حكومية ووزارات.

كما استعرض أسرار اهتمام الروس بالتصدي لخطر المسيرات الأوكرانية لعدد من الأسباب:أمن العاصمة بمثابة ستار الأمن القومي للدولة الروسية وتعرضها لهجمات مسيرة يسبب لها حرجًا عالميًا.

تهديدات المسيرات الأوكرانية تهدد مكانة روسيا باعتبارها القطب العالمي الثاني في تصنيفات القوة العسكرية.

تبديد مخاوف الشعب الروسي حيال أمن العاصمة وتعرضها للقصف أو الاستهداف بنيران المسيرات.

تبني تكنولوجيا فائقة التطور للتصدي لـ"الناتو" مسيرات القادرة على استهداف شخصيات بارزة ومسؤولة.تسعى روسيا لإنتاج أنظمة مضادة للدرونز تتلافى أخطاء مثيلاتها العاملة حاليًا وغير القادرة على المواجهة الفاعلة.تم تجربة تلك المنظومة الجديدة (كونتور) في منطقة العمليات العسكرية وتم إنزال طائرات مسيرة أوكرانية من الجو، بواسطة تلك المنظومة ويبقى نجاحها مرتبطًا بقدر كبير في كيفية تصديها لهجمات المسيرات الأوكرانية.

بهذه الخطوة .. باكستان تستعد للانتخابات البرلمانية

•• إسلام أباد-وكالات

صادق الرئيس الباكستاني عارف عَلْوي، على تعيين أنوار الحق كاكر رئيسا لحكومة انتقالية تقود مؤسسات الدولة، على مدى 90 يوما المقبلة، وحتى تنظيم انتخابات برلمانية عامة.

وجاء تعيين كاكر عضو مجلس الشيوخ، بعد اتفاق رئيس الحكومة شهباز شريف، بصفته زعيم الأغلبية البرلمانية، مع زعيم المعارضة رجاء رياض أحمد.

وأعرب حزب الإنصاف، وهو حزب المعارضة الرئيسي في البلاد، عن أمله في أن يضمن رئيس الوزراء المؤقت وعضو مجلس الشيوخ المعين، أنور الحق كاكار، إجراء انتخابات حرة ونزيهة، ضمن الإطار الزمني الدستوري المحدد، إلى جانب توفير فرص متكافئة لجميع الأحزاب السياسية.

الذهاب للانتخابات

وقع علوي على قرار حل البرلمان، بناءً على توصية رئيس الوزراء شهباز شريف، وجاءت التوصية قبل 3 أيام من انتهاء ولاية البرلمان البالغة 5 سنوات في 12 أغسطس الجاري.

الخبير في الشؤون الباكستانية، محمد العقاد، شرح لموقع "سكاي نيوز عربية"، أبعاد الموافقة على حل البرلمان والنتائج المترتبة على هذا القرار:

حل البرلمان الباكستاني يأتي في إطار التمهيد للانتخابات العامة التي طال انتظارها.

الذهاب للانتخابات كانت سببا رئيسيا للصراع بين الحكومة والمعارضة المتمثلة في حزب الإنصاف الذي يقوده عمران خان الذي اعتقل قبل أيام.

تم اختيار رئيس حكومة تصريف أعمال بعد بالتشاور بين الرئيس ورئيس الوزراء وزعيم المعارضة في البرلمان.

والهدف من ذلك هو وجود حكومة لمراقبة الانتخابات لضمان إجراء انتخابات حرة ونزيهة.

وفقا للنظام الانتخابي في باكستان يجب على لجنة الانتخابات الباكستانية تحديد موعد لعقد الانتخابات في مدة لا تتجاوز 90 يوما.

وبذلك يتوقع أن تكون أواخر سبتمبر أو أوائل أكتوبر القادم.

لكن في نفس الوقت بعض وزراء حكومة شهباز شريف يتحدثون عن إمكانية أن تواجه الانتخابات بعض التأخير.

وحول المنافسة الانتخابية قال العقاد:

في اعتقادي أن حزب الرابطة الإسلامية الباكستانية (جناح نواز شريف) قد يكون الأوفر حظا في الفوز في الانتخابات القادمة.

هناك عدة أسباب، أولها أن الحزب له شعبية في إقليم البنجاب الذي يعتبر أكبر الأقاليم الباكستانية، بالرغم من وجود منافسة قوية مع حزب الإنصاف الذي يواجه أزمة في الوقت الحالي.

ثانيا، ربما يكون حزب الرابطة بقيادته الجديدة أقرب الأحزاب حاليا للمؤسسة العسكرية التي تدير المشهد السياسي في البلاد.

بالنظر إلى شهباز شريف فإن علاقته بالمؤسسة العسكرية أفضل من شقيقه نواز الذي توترت علاقته كثيرا مع الجيش خلال سنوات حكمة سابقا.

لكن من زاوية أخرى، لن يفوز حزب الرابطة بأغلبية واسعة تمكنه من تشكيل حكومة بأريحية. سيكون الحزب شريكا في تشكل الحكومة مع أحزاب صغيرة حتى يسهل تفكيك الحكومة على غرار ما حدث مع حكومة عمران خان السابقة.

حزب إنصاف لا يزال له زخم في الساحة الباكستانية بالرغم من الضربات التي تعرض لها خلال الفترة الماضية.

هناك أيضا حالة من التعاطف معه ومع زعيمه عمران خان، لذلك سيكون للحزب تواجد في المنافسة الانتخابية بالرغم من اعتقال خان.

بالرجوع إلى التاريخ السياسي في باكستان نجد أن الأحزاب التي تتعرض لضربات سياسية ويُعتقل زعيمها تستمر في المنافسة في الساحة السياسية.

على سبيل المثال،

تم إعدام ذو الفقار علي بوتو وبقي حزبه حزب الشعب الباكستاني قويا ومتماسكا، كذلك حزب الرابطة الإسلامية الباكستانية (جناح نواز شريف) بقي متماسكا بالرغم من اعتقال نواز شريف.

توقيت ملفت

وتأتي توصية شهباز شريف بالتزامن مع قرار لجنة الانتخابات الباكستانية، أمس، منع رئيس الوزراء السابق، عمران خان، من ممارسة العمل السياسي خمسة أعوام، بعد إدانته وحبسه بتهم تتعلق بالفساد.

ويُواجه خان، منذ إطاحته، عدّة إجراءات قانونية، علماً بأنّه ما زال يحظى بشعبية كبيرة، ويأمل العودة إلى السلطة في الانتخابات التشريعية المقرّر إجراؤها في أكتوبر المقبل، على الرغم من الإجراءات القانونية التي اتُّخذت بشأن منعه من الترشح.

بدوره أكّد المتحدث باسم حزب الإنصاف الباكستاني، عبدالصمد يعقوب، أن الحزب سيفوز بالانتخابات البرلمانية المقبلة، وأن حبس زعيمه، عمران خان، سيزيد تعاطف الناخبين معه.

عواصم

كييف

قُتل ستة أشخاص بينهم رضيعة في قصف روسي الأحد استهدف منطقة خيرسون في جنوب أوكرانيا، وفق ما أعلن وزير الداخلية الأوكراني إيغور كليمنكو. وقال الوزير عبر تلغرام إن "روسيا قتلت ستة أشخاص في منطقة خيرسون».

وأرفق ذلك بصور عن آثار الهجوم أظهرت إحداها دخانا أسود يتصاعد فوق منزل.

وأوضح كليمنكو أن أربعة أشخاص قضوا في قرية شيروكا بالكا بينهم "زوج وزوجته وابنتهما البالغة 23 يوما، قتلوا جراء قصف العدو المدفعي».

وأشار الى أن "ابنهما البالغ من العمر 12 عاما نقل الى المستشفى"، وأنه "في وضع حرج».

كما قتل شخصان وأصيب ثالث بجروح في قرية ستانيسلاف، وفق ما أعلن الوزير.

وشدد كليمنكو على ضرورة "وقف الإرهابيين. يجب وقفهم بالقوة».

وكانت خيرسون واحدة من أربع مناطق في أوكرانيا أعلن الرئيس الروسي فلاديمير بوتين ضمّها في أيلول-سبتمبر. وانسحبت القوات الروسية من المدينة في أواخر العام الماضي، الا أنها واصلت استهداف التجمعات السكنية فيها.

أبيدجان

دشّن الرئيس العاجي الحسن وتارا جسرا هو الخامس فوق بحيرة العاصمة الاقتصادية للبلاد أبيدجان، معتبرا أنه يستأهل "ولايات عدة أخرى"، وذلك مع انتصاف ولايته الثالثة التي تزامنت بدايتها مع أعمال عنف دامية.وقال وتارا "لمناسبة تدشين جسر هنري كونان بيديه، قال نجلي البكر إن "هذا العمل، هذا الجسر، يستحق ولاية أخرى"... وها أنا أقول إن هذا الجسر يستحق ولايات عدة أخرى" في المنصب، في تعليق أثار ضحك بعض الحاضرين.

ويحمل الجسر اسم الرئيس السابق هنري كونان بيديه "1993-1999" الذي توفي في الأول من آب-أغسطس عن 89 عاما.

وأعيد انتخاب وتارا البالغ 81 عاما، لولاية ثالثة من خمس سنوات في تشرين الأول-أكتوبر 2020، في عملية اقتراع قاطعتها المعارضة، معتبرة أن العهد الرئاسي الجديد غير دستوري.

وترافقت تلك الفترة مع أزمة حادة في البلاد وأعمال عنف سقط خلالها زهاء مئة قتيل ونحو 500 جريح بين آب-أغسطس وتشرين الثاني-نوفمبر 2020. وأتت تصريحات الرئيس العاجي قبل أقل من شهر على انتخابات محلية، ونحو عامين من الانتخابات الرئاسية.وعلى رغم تراجع حدة الأزمة السياسية بعد الانتخابات التشريعية في آذار-مارس 2021، لا تزال بعض التوترات قائمة، خصوصا بعد نُشر القائمة الانتخابية في أيار-مايو التي أظهرت أن الرئيس السابق لوران غباغبو لا يزال مستبعدا منها ولن يتمكّن من التصويت في الانتخابات المرتقبة في أيلول-سبتمبر، ما أثار غضب حزبه.

طوكيو

قالت صحيفة يوميوري اليابانية الأحد إن اليابان والولايات المتحدة ستتفقان خلال هذا الأسبوع على تطوير مشترك لصاروخ اعتراضي لمواجهة الرؤوس الحربية فرط الصوتية التي تطورها كل من الصين وروسيا وكوريا الشمالية.

وأضافت يوميوري أن الهدف من الاتفاق، الذي من المتوقع حدوثه عندما يجتمع الرئيس الأمريكي جو بايدن مع رئيس وزراء اليابان فوميو كيشيدا يوم الجمعة في الولايات المتحدة، هو استهداف الأسلحة المصممة لتفادي الدفاعات المضادة للصواريخ الباليستية الحالية. ولم تشر الصحيفة إلى المصدر الذي استقت منه المعلومات.ولم يتسن الوصول إلى مسؤولين في وزارة الخارجية اليابانية للتعليق خارج ساعات العمل.

وخلافا للرؤوس الحربية الباليستية التقليدية، التي تحلق في مسارات يمكن التنبؤ بها في أثناء سقوطها من الفضاء على أهدافها، فإن المقذوفات فرط الصوتية يمكنها تغيير مسارها، ما يجعل استهدافها أكثر صعوبة.وقالت الصحيفة إن بايدن وكيشيدا سيلتقيان على هامش القمة الثلاثية مع رئيس كوريا الجنوبية يون سوك يول في المنتجع الرئاسي في كامب ديفيد بولاية ماريلاند.

ايرلندا الشمالية تحيي ذكرى تفجير أوماه الدامي

•• أوماه-أ ف ب

تحيي ايرلندا الشمالية أمس الأحد الذكرى الـ25 لتفجير أوماه الأكثر دموية الذي شهدته البلاد خلال فترة العنف الطائفي المعروفة باسم "الاضطرابات"، وذلك في احتفال تحضره عائلات الضحايا وناجون من الانفجار وكبار الشخصيات.

ففي 15 آب/أغسطس 1998 فجّر جمهوريون منشقون سيارة مفخخة في وسط بلدة أوماه أسفر عن مقتل 29 شخصا وإصابة 220.

وتنظم حفل إحياء الذكرى الأليمة مجموعات تمثل الضحايا ومنتدى كنائس المدينة، في حين يقام قداس خاص لعائلات الضحايا بشكل منفصل في اليوم نفسه.ووقع الانفجار بعد مرور أربعة أشهر على توقيع اتفاقية سلام تهدف إلى إنهاء ثلاثة عقود من النزاعات حول الحكم البريطاني في أيرلندا الشمالية التي أودت بحياة ثلاثة آلاف شخص.

وأدى التفجير الذي خطط له الجيش الجمهوري الايرلندي الحقيقي، وهي مجموعة جمهورية معارضة لاتفاق السلام، إلى التفاف الجمهور حول اتفاقية الجمعة العظيمة بين الوحدويين الموالين للمملكة المتحدة والقوميين المؤيدين لأيرلندا.

وفي وقت سابق هذا العام، أعلنت حكومة المملكة المتحدة عن إجراء تحقيق مستقل في تفجير أوماه للنظر فيما إذا كان بالامكان منع حدوثه.

ويأتي التحقيق في أعقاب توصية قدمها قاض عام 2021 للحكومة من أجل التحقيق في الإخفاقات الأمنية المزعومة في الفترة التي سبقت التفجير.

وانتظر الناجون من الانفجار وعائلات الضحايا سنوات من التحقيقات والقضايا الجنائية والمدنية والاستئنافات، لكن لم تتم إدانة أي شخص على الإطلاق.وفي شباط/فبراير الماضي، جرت محاولة اغتيال الضابط الرفيع في الشرطة جون كالدويل على يد جمهوريين منشقين في ضواحي أوماه.

وأعاد الهجوم الذي أعلن الجيش الجمهوري الأيرلندي الجديد مسؤوليته عنه لاحقا، ذكريات الاستهداف الروتيني لضباط الشرطة خلال الاضطرابات.

وكان رونان كير آخر ضابط شرطة يقتل على يد الجمهوريين المنشقين في أوماه عام 2011 عندما انفجرت سيارة مفخخة خارج منزله.

ورفعت الحكومة البريطانية في آذار-مارس مستوى التهديد الإرهابي في ايرلندا الشمالية ردا على إطلاق النار على كالدويل، مشيرة إلى استمرار التهديد بالعنف السياسي.

الخارجية الأميركية تكشف سبب عدم توصيف أحداث النيجر بالانقلاب

•• واشنطن-وكالات

على الرغم من سيطرة العسكريين على السلطة في النيجر، أواخر يوليو الماضي، إلا أن إدارة الرئيس الأميركي، جو بايدن، ترفض وصف ذلك بـ"الانقلاب».

وشرح المتحدث الإقليمي باسم الخارجية الأميركية، صامويل وربيرغ، في حديث خاص لموقع "سكاي نيوز عربية"، موقف بلاده من عدم تصنيف واشنطن أحداث النيجر بالانقلاب في عدد من النقاط:

الولايات المتحدة لم تقم بتصنيف الوضع في النيجر حتى الآن على أنه "انقلاب"، نظرا لتعقيد الوضع الحالي، ولأنه يتطور بشكل مستمر ومن المبكر وضع أي توصيف لما يحصل.

نسعى جاهدين لإيجاد حل دبلوماسي يمكن من خلاله الحفاظ على الديمقراطية التي حققها الشعب النيجري بشق الأنفس.

الوضع الراهن لا يزال في تحول وتغير مستمر، ونحن نراقب التطورات بعناية واهتمام.

نواصل دعم حلا دبلوماسيا يهدف إلى استعادة النظام الدستوري في النيجر، ونعمل جنبا إلى جنب مع شركائنا الإقليميين والدوليين لتحقيق هذا الهدف.

قدمنا تنبيها واضحا بأن هناك عواقب كبيرة ستنجم عن عدم استعادة النظام الدستوري في النيجر، ونحن ندرك تماما مدى التحدي الذي يفرضه الوضع الحالي. ومع ذلك، فإننا نظل ملتزمين بمساعدة الشعب النيجري في استعادة ديمقراطيتهم التي حققوها بمجهود كبير.

نحن على دراية بالقلق العميق الناجم عن استمرار احتجاز الرئيس محمد بازوم وعائلته في مثل هذه الظروف، وننضم إلى منظمة إيكواس وقادة المنطقة في دعوتهم إلى إطلاق سراحهم على الفور واستعادة النظام الدستوري.

توازن صعب

اعتبرت صحيفة "بوليتيكو" الأميركية، أن تردد إدارة بايدن في توصيف الوضع في النيجر بأنه انقلاب، "أحدث مثال على نضال بايدن لتحقيق التوازن بين تبجيل الديمقراطية بشكل مُعلن، والواقع القاسي للجغرافيا السياسية، خاصة عندما يتعلق الأمر بالدول الشريكة التي تواجه تحديات مثل التطرف، خاصة النيجر، وهي واحدة من أفقر دول العالم».

تحدث العديد من المسؤولين الأميركيين، بما فيهم وزير الخارجية، أنتوني بلينكن، مع بازوم في الأيام الأخيرة، وطالبوا الجيش بإعادته إلى السلطة.

اعتبرت تقارير صحفية أميركية، أن وصف الأحداث في النيجر بأنها "انقلاب" قرار قانوني، وليس مجرد مسألة استخدام كلمة واحدة، إذ يترتب عليه إنهاء الوجود العسكري والتدريب، والمساعدات الاقتصادية، وإذا اضطرت واشنطن إلى تجميد المساعدات للنيجر، فإنها ستعرض علاقاتها بحليف غربي حاسم ومحور مهم لمكافحة الإرهاب في منطقة الساحل.

أشارت التقارير إلى أن إدارة بايدن ربما تحاول إبقاء خياراتها مفتوحة لأنه لا يزال هناك أمل في إمكانية عكس مسار الانقلاب، وبصرف النظر عن النتيجة، فإن واشنطن قد تجد طريقة للعمل مع القوات المسلحة بالنيجر بسبب الالتزامات والمصالح الأميركية الكبيرة في المنطقة.

يأتي ذلك في الوقت الذي سارعت دول غربية أخرى إلى تعليق المساعدات، على رأسها فرنسا وألمانيا والاتحاد الأوروبي، كما وصف مسؤول السياسة الخارجية في الاتحاد الأوروبي جوزيب بوريل، الأحداث بشكل مباشر بأنها "انقلاب».

عقوبات وإجراءات رسمية

بدوره، أوضح مدير مركز التحليل السياسي والعسكري بمعهد هدسون الأمريكي، ريتشارد وايتز، في تصريحات خاصة لموقع "سكاي نيوز عربية"، أن السبب الرئيسي وراء الموقف الأميركي لعدم وصف أحداث النيجر بالانقلاب، أنه إذا أصدر المسؤولون في إدارة بايدن مثل هذا الإعلان، فإن القانون الأميركي يجبرهم على تعليق كل المساعدات لجيش النيجر.

واعتبر وايتز أن "هذا من شأنه أن يزيد من احتمال أن يلجأ المجلس العسكري في النيجر إلى روسيا وفاغنر للحصول على الدعم، وبالتالي فهم في الوقت الحالي، يريدون التفاوض على تسوية الأزمة واستخدام المساعدات كحافز لذلك».

وبشأن إجراءات إدارة بايدن للتعامل مع تطورات الأوضاع في النيجر، قال مدير مركز التحليل السياسي والعسكري أنها تشمل: "التحدث مع القادة الجدد في النيجر، والتعاون مع دول ومجموعات أخرى مثل إيكواس، والتحذير من النفوذ الروسي، واستخدام العقوبات في نهاية المطاف».

واتفق مع ذلك الباحث الأميركي سكوت مورجان، المتخصص في شؤون إفريقيا والأمن القومي، في تصريحات خاصة لموقع "سكاي نيوز عربية"، إذ قال إنه إذا قرر البيت الأبيض أن ما حدث في النيجر هو انقلاب، فسيتم تطبيق سلسلة من العقوبات.

ووفق مورجان سيكون أحد هذه القرارات الانسحاب الفوري للقوات الأميركية والطائرات بدون طيار في البلاد، لكن في الوقت الحالي، تم تعليق معظم المساعدات بما في ذلك التدريب مع جيش النيجر فقط.

وأشار إلى أن الجانب الآخر هو أن إنهاء الوجود الأميركي يترك فراغا كبيرا فيما يخص المصالح الأمنية للولايات المتحدة في منطقة الساحل، وسيكون من الصعب إعادة ملئه.

تكلفة باهضة للتدخل الأمريكي في حال الحرب

ماذا تفعل أمريكا في حالة الغزو الصيني لتايوان؟

•• عواصم-وكالات

تناول دانيال ديفيس، الخبير العسكري وكبير باحثين في مؤسسة أولويات الدفاع الأمريكية، تسارع استعداد بكين للقتال وخوض حرب ضد تايوان، مؤكداً ضرورة أن تفكر واشنطن في إيجابيات وسلبيات خوض حرب مع الصين.

وكتب ديفيس في مقاله بموقع "1945" الأمريكي أن "على زعماء الولايات المتحدة أن يعلموا أنَّ أي حرب في العصر الحديث ضد دولة هي ند لهم ستكون مُكلفة للغاية. فمن المرجح أن تخسر الولايات المتحدة عدداً كبيراً من الجنود في ساحة المعركة، ونسبةً كبيرة من الآلات العسكرية والمعدات الحربية، وسيكون أثر الحرب على الاقتصاد جسيماً"، كما عليهم أن يحسبوا بحكمة وتأنٍ مقارنة قرار خوض الحرب بتبعات امتناعهًا عن ذلك.

إخفاقات أمريكية

ولفت الكاتب إلى أن تجاهل إجراء هذا التقييم الأساسي هو أحد أكبر إخفاقات الحكومة الأمريكية في الحروب التي قررت المشاركة فيها منذ الحرب العالمية الثانية. فنصف القرن الماضي حافل بالصراعات التي قررت واشنطن إشعال فتيلها، دون تقييم كلفة القتال مقابل كلفة عدم الاشتباك.

وتشمل قائمة هذه الصراعات حرب فيتنام وعملية تحرير العراق والفشل الذريع على مدار 20 عاماً في أفغانستان، وهجوم عام 2011 على ليبيا، وحملة عام 2014 على سوريا، والاشتباك العسكري الدائم في القارة الإفريقية.

وفي حين كانت الكلفة البشرية والاقتصادية لهذه الحروب الاختيارية باهظة، يحذر الكاتب من أنها لا تُقارَن بعواقب خوض حرب ضد الصين.

وصرَّحَ مؤسس شركة "سيتيدال" ومليارديرصناديق التحوط كين غريفين لشبكة CNBC العام الماضي بأنه إذا فقدت الولايات المتحدة القدرة على الوصول إلى رقائق أشباه الموصلات التايوانية، سواء بسبب الحرب أو بسبب أي اضطرابات أخرى، "فيُحتمل أن تُقدَّر الضربة التي ستلحق بالناتج المحلي الإجمالي الأمريكي بـ 5% إلى 10% ومضاعفاتها».

حرب تايوان تدمر التجارة العالمية

وحذَّر وزير الخارجية البريطاني جيمس كليفرلي من أنَّ الحرب على مضيق تايوان "ستدمر التجارة العالمية التي تبلغ قيمتها 2.6 تريليون دولار"، وفقاً لصحيفة "نيكاي آسيا". ولا يمكن لأي دولة أن تقي نفسها التداعيات. إن هذه عواقب حقيقية ومحتملة للحرب بين الصين وتايوان، سواء شاركت الولايات المتحدة فيها أم لا.

وعلى النقيض من حلفاء المعاهدات مع تايوان مثل اليابان وكوريا الجنوبية وأستراليا، لا معاهدة دفاع مُشترك بين الولايات المتحدة وتايوان، ولذلك فلا يوجد أي التزام يفرض على الولايات المتحدة شن حرب نيابةً عن تايبيه.

في يناير (كانون الثاني) الماضي، نشرَ مركز الدراسات الاستراتيجية والدولية نتائج 24 محاكاة حاسوبية مُكررة تنطوي على حرب في مضيق تايوان بين الصين وتايوان، تُشارك فيها الولايات المتحدة إلى جانب تايوان. ولم تحقق الصين نصراً حاسماً في أي محاكاة على الإطلاق.

ووفقاً لدراسة مركز الدراسات الاستراتيجية والدولية، فإن الحيلولة دون انتصار الصين كان مبنياً على قدرة الولايات المتحدة على "ضرب الأسطول الصيني بسرعةٍ من خارج المنطقة الدفاعية الصينية».

ومع ذلك، وكما أشارت الدراسة، فإن الولايات المتحدة ستنفد لديها الفئات الخطيرة من الصواريخ الهجومية "في أقل من أسبوع واحد". إذا قامت الصين بتخزين ما يكفي من الذخيرة ومخزونات الحرب لمواصلة القتال لعدة أشهر، فقد تعاني الولايات المتحدة من مستويات أعلى من الخسائر، ولن تكون قادرة على عرقلة عمليات جيش التحرير الشعبي الصيني.

ويضيف الكاتب : "إذا أردنا أن نقدر تكلفة الحرب إذا قررت الولايات المتحدة المشاركة في الدفاع عن تايوان، فالحرب الروسية الأوكرانية خير مثال».

ويُظْهِر استخدام أدوات الحوسبة الأكثر تقدماً والتقييمات المعقولة للنطاق المحتمل لنتائج الحرب بين الولايات المتحدة والصين أنَّ المخاطر التي تتعرض لها أمريكا ستكون عالية جداً في أي سيناريو، وربما تكون كارثية إذا ساءت الأمور، حسب الكاتب.

التكلفة الباهظة أم الكارثية

ورأى الكاتب أنه إذا لم يكن هناك من الحرب مفر، فسينحصر السؤال فيما إذا كانت أمريكا ستختار درب التكلفة الباهظة أم التكلفة الكارثية.

وقد يجادل المرء بأن الإجراءات الاقتصادية والدبلوماسية لن تنقذ تايوان من الغزو والخسارة المُحتملة في الحرب.لكنّ الحقيقة المُرَّة، برأي الباحث، هي أنه إذا قررت بكين أن تشن حرباً في نهاية المطاف، فستغزو تايوان سواء تدخلت الولايات المتحدة أم لم تتدخل، ومن الممكن أن تتراوح تكلفة التدخل الأمريكي في حرب بين الصين وتايوان ما بين الهزيمة العسكرية المدمرة والهزيمة العسكرية الساحقة.

الناخبون في الأرجنتين يصوتون في انتخابات تمهيدية

•• بوينس أيرس-رويترز

توجه الناخبون في الأرجنتين إلى صناديق الاقتراع صباح أمس الأحد للإدلاء بأصواتهم في انتخابات تمهيدية من المرجح أن يطيح الناخبون خلالها بالائتلاف البيروني المنتمي لتيار يسار الوسط بسبب غضبهم من ارتفاع التضخم إلى 116 بالمئة وأزمة غلاء المعيشة التي دفعت أربعة من كل عشرة مواطنين لبراثن الفقر.

تنص القوانين في الأرجنتين على ضرورة مشاركة معظم البالغين في الانتخابات التمهيدية والإدلاء بأصواتهم مما يجعلها تجربة مهمة قبل الانتخابات العامة المقررة في أكتوبر تشرين الأول لأنها ستعطي مؤشرا واضحا حول ماهية الشخص الذي يفضله المواطنون لتولي رئاسة البلاد.

تسببت الأزمة الاقتصادية في انتقاد الكثيرين لأكبر تيارين سياسيين في البلاد وهما الائتلاف البيروني الحاكم وتحالف "معا من أجل التغيير" المحافظ المنتمي للمعارضة، وفتحت الباب أمام فوز مفاجئ محتمل لمرشح ليبرالي ينتمي لليمين المتطرف.

وتشتد حدة التنافس داخل تحالف "معا من أجل التغيير" بين رئيس بلدية بوينس أيرس هوراسيو لاريتا ومنافسته الأكثر تشددا وزيرة الأمن السابقة باتريشيا بولريتش. وتعهد كلاهما بالاستمرار في إجراءات التقشف وفتح الأسواق بصورة أكبر.

ومن ضمن المرشحين أيضا الخبير الاقتصادي الليبرالي خافيير ميلي، الذي حصل على ما يقرب من خمس الأصوات في استطلاعات الرأي التي أجريت قبل الانتخابات. ويسعى ميلي إلى تحويل الاقتصاد الأرجنتيني بحيث يعتمد على الدولار وإغلاق البنك المركزي.

وقال بنك جولدمان ساكس في مذكرة "الأداء القوي للمرشح الليبرالي سيشكل مفاجأة أيضا ويمكن أن يؤدي إلى سباق محتدم بين ثلاثة مرشحين في أكتوبر».

ويتوقع منظمو استطلاعات الرأي نسبة إقبال ضعيفة رغم الغرامة التي ستُفرض على الممتنعين عن التصويت.

وأيا كان الفائز في الانتخابات العامة التي ستجري في أكتوبر تشرين الأول والتي قد تمتد لجولة إعادة في نوفمبر تشرين الثاني، فسيتعين عليه اتخاذ قرارات مهمة لإعادة بناء احتياطيات النقد الأجنبي المستنفدة وتعزيز صادرات الحبوب وكبح التضخم.

أمام قوة «إيكواس».. ما قدرات جيوش حلفاء النيجر؟

•• عواصم-وكالات

مع توالي إعلان المجموعة الاقتصادية لدول غرب إفريقيا "إيكواس"، مؤشرات جاهزيتها للتدخل العسكري لإنهاء الانقلاب في النيجر، تتجه الأنظار إلى القدرات العسكرية لحلفاء النيجر الذين أعلنوا أنهم سيتدخّلون لصالحها لو تعرّضت لهجوم.

وقررت "إيكواس"، الجمعة، عقد اجتماع جديد لقادة جيوش الدول الأعضاء لإعداد خطط لتدخل عسكري محتمل لإعادة الرئيس محمد بازوم، إلى السلطة.

جاء هذا بعد قمة "إيكواس" في العاصمة النيجيرية أبوجا، خلصت في بيانها الختامي إلى "عدم استبعاد أي خيار لحل أزمة النيجر بما في ذلك استخدام القوة باعتبارها ملاذا أخيرا.

وفيما لم تُذكر تفاصيل بشأن قوام القوة العسكرية للتدخل المحتمل، كشف رئيس كوت ديفوار، الحسن واتارا، أن بلاده "ستسهم بكتيبة من 850 إلى 1100 عسكري"، وأن نيجيريا وبنين ودولا أخرى ستشارك أيضا.

قوة الحلفاء

أعلنت مالي وبوركينا فاسو، حليفتا النيجر في هذه الأزمة، نيتهما مساعدتها عسكريا؛ حيث قالتا في بيان مشترك، نهاية يوليو، إن أي تدخل في النيجر بمثابة "إعلان حرب عليهما».

جيش مالي

يحتل المرتبة رقم 110 عالميا وفق ترتيب موقع "غلوبال فاير" لقدرات الجيوش لعام 2023، والمرتبة الـ 21 إفريقيا، والـ 3 بين جيوش "إيكواس" الـ 15.

يقدّر حجم الإنفاق الدفاعي للجيش المالي بـ591 مليون دولار.

عدد الجنود 20 ألفا، بينهم 18 ألفا قوات عاملة، والباقي قوات احتياطية.

يضم العتاد العسكري 39 طائرة حربية و50 دبابة، و1294 مركبة عسكرية، و15 مدفعا مقطورا، و45 راجمة صواريخ.

في أغسطس 2022، تسلمت مالي معدات عسكرية من روسيا، تضم 5 طائرات ومروحية.

جيش بوركينا فاسو

يحتل المرتبة رقم 121 عالميا وفق ترتيب موقع "غلوبال فاير" لعام 2023، والـ 26 إفريقيا والـ5 بين جيوش "إيكواس».

يقدّر حجم الإنفاق الدفاعي بـ 434 مليون دولار.

عدد الجنود 17 ألفا، بينهم 12 ألفا قوات عاملة، والباقي قوات احتياطية وشبه عسكرية.

يضم العتاد العسكري 20 طائرة حربية، 1112 مدرعة، و12 مدفعا مقطورا، و5 راجمات صواريخ.

قدرات جيش النيجر

أما عن قدرات النيجر، الدولة المستهدفة بتدخل "إيكواس"، فوفق مواقع معنية برصد التسليح:

في عام 2020، أعلن وزير الدفاع، إيسوفو كاتامبي، أمام البرلمان التخطيط لرفع عدد قوات الجيش من 25 ألفا إلى 50 ألفا خلال 5 سنوات.

تسليحه قديم في المدرعات والدبابات، ولديه وحدات لوجيستية من 10 كتائب مشاة آلية، وكتائب لوجستية وهندسية وسرية إطفاء ومشاة.

مجهز بسيارات تويوتا لاندكروزر ذات الدفع الرباعي، المزودة بمدافع رشاشة من عيار مختلف.

قدرات غير متكافئة

الصحفي والمحلل السياسي التشادي، علي فاضل قديركي، يعلق على قدرة حلفاء النيجر على دعمها وعلى الصمود في وجه تدخل "إيكواس».مالي لديها 20 ألف جندي وبوركينا فاسو 17 ألفا، بينما النيجر لديها 13 ألف جندي.

في المقابل، لو نظرنا للدول التي قد تتدخل عسكريا، نجد نيجيريا مثلا التي تترأس "إيكواس"، تمتلك لوحدها 135 ألف جندي، وستضاف لها قوات دول مثل ساحل العاج وبنين والسنغال.

إذا، ليس هناك تكافؤ في القوة العسكرية والبشرية بين قوات "إيكواس" وحلفاء النيجر.

من المتوقع أن ترسل "فاغنر" عناصر إلى النيجر إذا استمر الوضع حتى نهاية الشهر الجاري.

هناك اتصالات غير مباشرة لقادة الانقلاب مع "فاغنر"، بوساطة من مالي التي يوجد بها 1500 من عناصر المجموعة الروسية.

الإجراءات الجديدة عند حدود بيلاروس تثير حفيظة الليتوانيين

•• شومسكاس-أ ف ب

تصطف عشرات السيارات تحت السماء الصافية في بلدة شومسكاس الليتوانية في انتظار العبور نحو بيلاروس، في رحلة بسيطة اعتاد السكان القيام بها على مدى أعوام للتبضع أو زيارة الأقارب عبر الحدود، لكنها ستصبح أصعب متى يبدأ تطبيق قيود جديدة.واعتبارا من الأسبوع المقبل، ستغلق ليتوانيا اثنين من معابرها الستة مع بيلاروس، بما فيها المعبر في شومسكاس، في خطوة تأتي وسط تصاعد التوتر بين فيلنيوس ومينسك بسبب مخاوف من استضافة الأخيرة مقاتلين من مجموعة فاغنر بعد فشل تمرّدهم المسلّح على القيادة العسكرية الروسية.وقدّر قادة ليتوانيا وبولندا المنضويتين في حلف شمال الأطلسي هذا الأسبوع استضافة مينسك الحليفة لموسكو حوالى أربعة آلاف مقاتل تابع لفاغنر. ويبحث البلدان اتخاذ قرار مشترك بإغلاق حدودهما بالكامل مع بيلاروس، خشية أن يحاول مقاتلون من المجموعة اجتيازهما مدعين أنهم مهاجرون أو أن يمارسوا أي نوع من التعديات.وستغيّر القيود الحدودية الجديدة من طبيعة التنقل للمسافرين الذين اعتادوا العبور بين ليتوانيا وبيلاروس، اذ سيصبح لزاما عليهم تمضية وقت إضافي عند النقاط الحدودية المتبقية والتي سيشاركونها مع الحافلات وشاحنات النقل التجارية.وأبدى عدد من الليتوانيين خشيتهم من الاضطرار للتوقف عن عبور الحدود الى بيلاروس، ومنهم يادفيغا، المتقاعدة البالغة 73 عاما، التي كانت تعبر على دراجتها الهوائية غير مرّة في العام الواحد لشراء أدوية تباع بأسعار أقل.وقالت لوكالة فرانس برس وهي تنتظر عند نقطة شومسكاس الحدودية "يبيعون (في بيلاروس) هذا الدواء بسعر يورو ونصف يورو، بينما هنا (في ليتوانيا) يكلّف ما بين 10 و12 يورو". وأضاف "لكنني لن أذهب بعد الآن».عبر زهاء 230 ألف ليتواني الحدود الى بيلاروس خلال النصف الأول من عام 2023، وفق أرقام رسمية لسلطات فيلنيوس، على رغم التوترات السياسية الناتجة عن حرب أوكرانيا، وتحذيرات أصدرتها السلطات لمواطنيها بعدم الذهاب.

ووجدت ليتوانيا نفسها في وضع مربك جراء عوامل عدة أبرزها تزايد الهجرة غير الشرعية من بيلاروس نحو الاتحاد الأوروبي، إضافة الى نشر روسيا في بيلاروس أسلحة نووية تكتيكية واستخدام أراضيها لشن ضربات تستهدف أوكرانيا.

ووضعت الحكومة الليتوانية هذا الأسبوع لافتات تحذيرية عند النقاط الحدودية كتب فيها "لا تخاطر بسلامتك، لا تسافر الى بيلاروس. قد لا تتمكن من العودة».

وقال نائب وزير الخارجية مانتاس أدوميناس للصحافيين "عبر توفير ملجأ لمجموعة فاغنر المسلحة، أصبحت بيلاروس دولة تستضيف منظمة إرهابية».

بعد غارة «جريئة» على دنيبرو.. هل تستعد أوكرانيا لهجوم أوسع؟

•• عواصم-وكالات

بعدما نفذت قوات النخبة الأوكرانية غارة جريئة هذا الأسبوع عبر نهر دنيبرو على مواقع للقوات الروسية في الأراضي التي يسيطرون عليها بالقرب من مدينة خيرسون الجنوبية، إضافة إلى غارات متفرقة غالباً تحت جنح الظلام، عبر النهر الرئيسي الذي يعمل كواحد من الخطوط الأمامية الجنوبية للحرب، يرى محللون أن كل هذه مؤشرات على استراتيجية هجوم مضاد جديدة لتحديد تمركزات القوات الروسية وإنشاء جسور متعددة لهجوم أوسع في المستقبل.

ويأتي ذلك مع تزايد قلق حلفاء كييف بشأن التقدم المحدود في محاولات القوات الأوكرانية لاختراق دفاعات "العدو" المحصنة وتحقيق مكاسب كبيرة في الأراضي التي فقدتها.

نقاط ضعف

في هذا السياق، يقول المتقاعد من الجيش الأسترالي واللواء الاستراتيجي العسكري، ميك ريان، في تقرير لصحيفة "فايننشال تايمز" البريطانية": "تأمل القوات المسلحة الأوكرانية أن تضع غارة خيرسون الروس في مأزق حول ما إذا كانت أوكرانيا ستفعل شيئاً أكثر أهمية في تلك المنطقة».

وقال إن الجانبين "يحاولان العثور على نقاط ضعف في خصمهما"، مما يجعل خصومهما يخمنون ويجذبهم ذلك إلى تحويل الموارد بعيدا عن المكان الذي يمكن أن تحدث فيه ضربة كبيرة.

وبدأت القوات الأوكرانية هجومها المتجدد في يونيو (حزيران) جنوب مدينة زابوريجيا لكنها تشن غارات عبر دنيبرو منذ الخريف.

وبحلول 6 يونيو (حزيران)، في الليلة التي سبقت انفجار سد نوفا كاخوفكا وغمره المنطقة المحيطة، كانت القوات الأوكرانية متمركزة على جزر في النهر وأعرب المدونون العسكريون الروس عن مخاوفهم من أنهم كانوا يستعدون لهجوم كبي، لكن لقطات الطائرات بدون طيار الروسية من يوم انفجار السد تظهر الأوكرانيين يفرون على متن قوارب عائدين إلى خيرسون التي تسيطر عليها أوكرانيا، بحسب التقرير.

وبعد بضعة أسابيع، عبر الأوكرانيون النهر بالقرب من جسر أنتونيفسكي شمال مدينة خيرسون، حيث حفروا لمدة أسبوع على الأقل، وأثار محللون في معهد دراسات الحرب ومقره الولايات المتحدة احتمال أن بعض الأوكرانيين ربما احتفظوا بموطئ قدم صغير على الضفة الشرقية، لكن حاكم خيرسون الروسي فلاديمير سالدو قال إن القوات الأوكرانية "تم القضاء عليها" هناك في الأول من يوليو (تموز).

جيوب صغيرة لهجوم أوسع

ومن جهته، قال الخبير العسكري والرئيس السابق للمعهد الملكي للخدمات المتحدة مايكل كلارك: إن "الغارات تسعى على ما يبدو إلى إنشاء جيوب صغيرة من القوات الأوكرانية يمكن استخدامها بعد ذلك في هجوم أوسع لإخلاء القوات الروسية من جنوب الضفة الشرقية».

وتابع قائلاً "لا نعرف بالضبط ما سيكون محور هجومهم، لكن كل الدلائل وقد يكون هناك بعض الخداع الكبير في هذا، تشير إلى أنهم يريدون الذهاب جنوب أوريخيف نحو توكماك وميليتوبول"، في إشارة إلى الدفع الهجومي الحالي لأوكرانيا في جنوب زابوريجيا، شمال شرق البلاد حيث تجري الغارات.

وقد يؤدي جذب المزيد من القوات الروسية للدفاع عن خيرسون إلى تعزيز مواقع أوكرانيا في أماكن أخرى، خاصة في الشرق حيث تأمل كييف في قطع جسر بري إلى شبه جزيرة القرم التي تحتفظ به القوات الروسية.

وضمت موسكو شبه الجزيرة لها في عام 2014 وأقامت أسطولها على البحر الأسود هناك والذي يستخدم بانتظام لشن هجمات صاروخية على مدن أوكرانية.

وقال العديد من المدونين العسكريين الروس هذا الأسبوع إن هناك مناوشات في مناطق تشكل فيها دنيبرو خط المواجهة، وأكد أحدهم أن القوات الأوكرانية تمكنت من التقدم لمسافة 800 متر عبر الدفاعات الروسية بالقرب من بلدة كوزاتشي لاهيري.

وقالت نائبة وزير الدفاع الأوكراني هنا ماليار: "تم تحديد هدف واحد هذا الأسبوع وتم تنفيذه، لكن لا يمكننا هنا والآن تحديد ما كان بالضبط».وهو ما أكده معهد دراسة الحرب، على أساس بيانات ناسا التي تستخدم أجهزة استشعار الأشعة تحت الحمراء للكشف عن حرائق الغابات، والتي يمكن أن تستخدم أيضا لتحديد النقاط الساخنة المعركة في أوكرانيا.

هجمات أوكرانية مستمرة

وفي تقرير نشر الثلاثاء الماضي، قال مركز الأبحاث إن القوات الأوكرانية نفذت على ما يبدو "غارة محدودة" عبر نهر دنيبرو، لكن "لا يزال من غير الواضح ما إذا كانت القوات الأوكرانية قد أقامت وجوداً دائماً على الضفة الشرقية».

وفي أماكن أخرى، على مدى أكثر من 1000 كيلومتر من مواقع الخطوط الأمامية حيث تدور معارك ضارية بما في ذلك مبارزات المدفعية، تواصل أوكرانيا شن هجمات على الرغم من قوة الدفاعات الروسية، والتي تشمل الأراضي الملغومة بكثافة وشبكات واسعة من الخنادق.

وقالت ماليار الأربعاء الماضي إن أوكرانيا حققت مكاسب معتدلة إضافية في جنوب وشرق البلاد حيث تحاول القوات تحرير نحو 18% من الأراضي التي لا تزال تحتلها روسيا.

وقال نائب رئيس المخابرات العسكرية الأوكرانية فاديم سكيبيتسكي إن "روسيا لا تزال تحاول تحقيق أهدافها المخفضة للوصول إلى حدود دونيتسك الإدارية بعد عام ونصف من الحرب"، مضيفاً أن "العمليات التي تقوم بها روسيا ليست مسرحاً عسكرياً استراتيجياً، بل هجمات محلية فقط».

الاتحاد الأوروبي وخطة الـ«3 محاور» لتجاوز أزمة اتفاق الحبوب

•• عواصم-وكالات

كشف المتحدث باسم الاتحاد الأوروبي، لويس ميغيل بوينو، في تصريحات لموقع "سكاي نيوز عربية"،

عن خطة التكتل لمساعدة أوكرانيا على تصدير الجزء الأكبر من حبوبها، في أعقاب قرار روسيا الانسحاب من اتفاق تصدير الحبوب عبر البحر الأسود.

وسبق أن قال مفوض الزراعة في الاتحاد الأوروبي، إن التكتل يمكنه مساعدة أوكرانيا في تصدير الجزء الأكبر من حبوبها عبر طرق برية، وبمقدوره دعم تكاليف النقل.

وعلى عجل، تعكف دول الاتحاد على تقديم أقصى مساعدة ممكنة لتعزيز قدرة الموانئ للسماح بعبور مزيد من شحنات الحبوب الأوكرانية عبر بحر البلطيق.

خطة الاتحاد الأوروبي

بحسب بوينو فإنه "على عكس ما تنشره روسيا، حرص الاتحاد الأوروبي بالفعل على ألا يكون لعقوباته أي تأثير على الأمن الغذائي العالمي، حيث لا توجد عقوبات على الصادرات الروسية للأغذية والأسمدة إلى دول ثالثة».

وشدد على أن الاتحاد الأوروبي قدم إرشادات مكثفة للعملاء الاقتصاديين، موضحا أن "عمليات النقل إلى دول ثالثة مسموح بها، كما عملنا أيضا مع الأمم المتحدة للسماح بالمدفوعات ذات الصلة».

ووصف المتحدث باسم الاتحاد الأوروبي، تصريحات الإدارة الروسية بـ"السياسة الخبيثة لاستخدام الغذاء كسلاح عمدا».

وبشأن ما يقدمه الاتحاد الأوروبي لأوكرانيا، أوضح بوينو أنه ردا على تصرفات روسيا "غير المسؤولة"، ينشط التكتل على أساس 3 محاور رئيسية، هي:

- مواصلة دعم الجهود الدؤوبة للأمم المتحدة وتركيا لاستئناف مبادرة حبوب البحر الأسود.
- تعزيز "ممرات التضامن" كطرق بديلة للصادرات الزراعية الأوكرانية للوصول إلى الأسواق العالمية من خلال الاتحاد الأوروبي.
- زيادة الدعم المالي للبلدان والشعوب الأكثر احتياجا،

حيث تم تقديم 18 مليار يورو لمعالجة الأمن الغذائي حتى عام 2024.

وأشار بوينو إلى أن الممرات البديلة سمحت بتصدير أكثر من 41 مليون طن من السلع الزراعية الأوكرانية حتى الآن، مع العمل على زيادة ذلك قدر الإمكان للتخفيف من عواقب إنهاء روسيا لمبادرة حبوب البحر الأسود.

واختتم حديثه بالقول: "على روسيا التوقف عن استخدام الغذاء كسلاح».

ضعف الصادرات عبر الموانئ البولندية

سبق أن طلبت بولندا من الاتحاد الأوروبي تقديم المساعدة في تعزيز قدرة الموانئ للسماح بعبور مزيد من شحنات الحبوب الأوكرانية عبر بحر البلطيق، بينما تصرّ في الوقت ذاته على الإبقاء على حظر مبيعات محاصيل جارتها.

وذكرت وكالة "بلومبيرغ" للأنباء، أن صادرات الحبوب الأوكرانية عبر الموانئ البولندية ارتفعت إلى 260 ألف طن في يونيو، وفقا لوزير الزراعة البولندي روبرت تيلوس.

ويعتبر هذا الرقم أكثر من ضعف المستويات التي شوهدت في وقت سابق من هذا العام ومن المرجح أن تزداد مع خروج روسيا من صفقة الحبوب في البحر الأسود ما يجبر أوكرانيا على البحث عن طرق بديلة.

اشتباك «بير».. شرارة مقلقة لعودة الصراع الانفصالي في مالي

•• عواصم-وكالات

في تصعيد مربك لحسابات حكومة مالي بهذا التوقيت، دعت تنسيقية الحركات الأزوادية "سيما" إلى التعبئة العامة بين صفوفها، بعد اتهامها للقوات الحكومية ومجموعة "فاغنر" الروسية الخاصة بشن هجوم على منطقة تسيطر عليها في إقليم أزواد شمالا.

ويأتي التصعيد في وقت تستعد به قوات مالي للمشاركة في تحالف مع قوات جارتيها النيجر وبوركينا فاسو، لمواجهة تدخل عسكري محتمل هددت به المجموعة الاقتصادية لدول غرب إفريقيا "إيكواس" لإنهاء الانقلاب العسكري في النيجر.

ويهدد دخول البلاد في اشتباكات مسلحة في الشمال، الذي تنشط فيه كذلك جماعة "نصرة الإسلام والمسلمين" التابعة للقاعدة، وتنظيم "داعش"، الإرهابيين، بتشتيت القوات الحكومية بين التعامل مع الخطر الداخلي والانخراط في عمل عسكري خارجي.

«حالة حرب»

وعن أسباب إعلان التعبئة، خاطب محمد المولود رمضان المتحدث باسم "سيما" (وهي حركات وقعت اتفاق سلام مع الحكومة بعد معارك هدفت إلى الاستقلال بإقليم أزواد)، الرأي العام في بيان قائلا: في 11 أغسطس فتحت وحدات "فاما" التابعة للجيش المالي و"فاغنر" النار على أحد مواقع التنسيقية قرب بلدة بير. هذه المحاولة على وشك أن تستأنف السبت.

الهجوم انتهاك للترتيبات الأمنية بين الطرفين في 2014، واتفاق الجزائر للسلام 2015.

وفي تصريح سابق لموقع "سكاي نيوز عربية" قال رمضان: "منذ اللحظة، نحن في حالة حرب مع القوات المالية وفاغنر».

مغادرة باماكو

وقعت الاشتباكات بعد يوم من تصعيد قام به وفد "سيما" في باماكو، بانسحابه من العاصمة المالية، الخميس، وبرر رئيس الوفد عطاي أغ محمد الخطوة بقوله: "تعتقد إدارتنا أننا لم نعد بأمان في العاصمة"، وفق "فرانس برس».

وأشار هذا الخروج إلى وصول الخلافات مع الحكومة إلى ذورتها، حيث تتهمها التنسيقية بالتملص من تطبيق اتفاق الجزائر الذي يخول للموقعين المشاركة في الحكم.

والحركات المكونة للتنسيقية يسيطر على أكثرها الطوارق، وهم جماعات شاركت في معارك مسلحة ضد السلطات عام 2012 بهدف الاستقلال بأزواد.

اتفاق "في خبر كان»

يعلق ممثل "الحركة الوطنية لتحرير أزواد" في موريتانيا السيد بن بيلا، على هذه التطورات قائلا: المناطق التي هاجمتها "فاغنر" تقع في الحيز الذي كانت تسيطر عليه تنسيقية الحركات الأزوادية، وفقا لاتفاق إطلاق النار 2014.

هجوم "فاغنر" يؤدي لإنهاء العمل بوقف إطلاق النار، وهو ما تبحثه الآن "سيما"، ويمكن القول إن الوقف في خبر كان.

اتفاق الجزائر للسلام لم يُبحث، لكن في حال التصعيد قد يتم اتخاذ قرار بشأنه.

للحركات الأزوادية حق الرد على أي انتهاكات، وهي على أهبة الاستعداد للدفاع عن أرضها وشعبها.

من جهة أخرى، تحذر الباحثة الأميركية المتخصصة في الشؤون الدولية إيرينا تسوكرمان، من أن تصل الخلافات إلى اشتعال صراع في شمال مالي، ينعكس بدوره على منطقة الساحل وغرب إفريقيا، ويعطي فرصة لتمدد الإرهابيين.

كما لم تستبعد أن تفقد الحكومة إقليم أزواد "إذا وجدت نفسها محاطة بمشاكل من عدة جهات».

ويتفق الباحث في مركز راند الأميركي للاستشارات الأمنية مايكل شوركين مع هذا الطرح، مضيفا أنه "بصرف النظر عن الفائز في المواجهة، فالدولة المالية هي الخاسرة"، متوقعا في الوقت ذاته أن يعمل الجانبان على تخفيف حدة التصعيد، لأن "مالي ليست بحاجة لقتال مثل ثقب في رأسها».

«شبح هانتر» يطارد بايدن في سباق 2024

•• واشنطن-وكالات

عندما رشح الرئيس الأمريكي جو بايدن ميريك غارلاند لتولي منصب وزير العدل، قال إنه يريد مسؤولاً عن إنفاذ القانون يكون مستقلاً يتبع الحقائق وغير مرتبط بالسياسة. ورأت صحيفة "وول ستريت جورنال" الأمريكية، أن بايدن حصل ما يريده، وها هو غارلاند يقدم حملة إعادة انتخاب الرئيس مع امكانية أن تكون معاناة هانتر عرضاً جانبيًا على الأقل للسباق الرئاسي لعام 2024، الأمر الذي ينطوي على مخاطر التأثير على رأي الناخبين بالرئيس.

وقالت الصحيفة: "كانت لوزارة العدل فرصة لوضع حد لمعاناة هانتر بايدن من مشاكل قانونية تتعلق بانتهاكات ضريبية، ومخالفة بحمل السلاح، من خلال صفقة الإقرار بالذنب التي تم الإتفاق عليها مبدئياً مع محامي الدفاع في يونيو (حزيران).لكن القاضي ديفيد ويس، الذي كان يشرف على القضية، شكك في شروطها، ووجه، يوم الجمعة، الضربة الرسمية، إذ وافق غارلاند على تعيين مستشار خاص لمواصلة التحقيقات الطويلة الأمد مع هانتر بايدن، وهو إعلان أتى في الوقت الذي قال مدعون عامون إن مفاوضات الإقرار بالذنب وصلت إلى طريق مسدود، وإنهم يتوقعون المضي في المحاكمة.

مفاجأة

وكان للقرار وقع المفاجأة على الديمقراطيين. وذهب حلفاء البيت الأبيض إلى عطلاتهم معتقدين أن مشاكل هانتر بايدن القانونية ستنتهي، وأنه لم يتبقَ عليهم سوى التعامل مع هجمات النواب الجمهوريين، الذين يبالغون في النتائج التي توصلوا إليها.وبدلاً من ذلك، بات على الديمقراطيين التفكير الآن في عملية قانونية طويلة أصعب بالنسبة إليهم، ولا يمكن اعتبارها حيلة سياسية، بسبب تحقيقات تجري في الكونغرس. ومن ناحية ثانية، فإن قضية المحكمة ستركز بشكل كلي على هانتر بايدن، بخلاف تحقيقات الجمهوريين، الذين يبحثون عن رابط بين الرئيس وابنه في التعاملات التجارية الخارجية.وكان ديفيد ويس، المدعي العام في ديلاوير الذي يشرف على القضية منذ 5 أعوام، قد طلب تعيين مستشار خاص وفق ما قال غارلاند. ومع تحقيقات سابقة يجريها الجمهوريون في مزاعم بأن إدارة بايدن تسعى إلى عرقلة التحقيقات أو الحد منها، فإن وزير العدل لم يكن لديه إلا خيار تعيين مستشار خاص، نظراً إلى الأضرار التي كانت ستنجم عن رفض طلب التعيين. ويقول حلفاء بايدن إنهم لا يركزون في الوقت الحالي على خيبتهم من غارلاند.

متابعة الاتهامات خارج ديلاوير

ويضفي تعيين المستشار الخاص طابعاً رسمياً على استقلالية ويس، ويضمن له مهلة لمتابعة الاتهامات خارج ديلاوير، ويضمن أيضاً بقاء نجل الرئيس تحت الرقابة من قبل وزارة العدل. كما أنه يضمن إثارة احتمال محاكمة سياسية متفجرة في نفس موسم الحملات الانتخابية، في الوقت الذي يواجه المرشح الجمهوري الأكثر احتمالاً دونالد ترامب ثلاث وربما أربع محاكمات.ولم يعط غارلاند أي تحذير للبيت الأبيض أو للفريق القانوني لهانتر بايدن، وفق ما أفاد شخص مطلع على الأمر، وذلك تماشياً مع سياسة الوزارة والتزام غارلاند المعلن بعدم إشراك الرئيس أو أي سياسي آخر في صنع القرار.وتوضح الصحيفة أن قرار غارلاند يعني أن ويس سيكتب تقريراً من الممكن أن ينشره وزير العدل على الملأ، ليكشف المزيد عن النتائج التي توصلت إليها التحقيقات.

والتزم البيت الأبيض الصمت حول القرار، وأحال الأسئلة على وزارة العدل والفريق القانوني لهانتر بايدن.

ورد خصوم بايدن سريعاً، وقال نائب الرئيس السابق مايك بنس، حول قرار تعيين مستشار خاص، إن "المسألة تتعلق بالتوقيت».

معاناة وغضب في هاواي مع ارتفاع حصيلة الحرائق إلى 93 قتيلا

•• لاهاينا-أ ف ب

تصاعد الغضب السبت بسبب طريقة تعامل السلطات مع الحرائق التي أتت على إحدى مدن هاواي وأسفرت عن مقتل 93 شخصًا على الأقل في حصيلة هي الأعلى في الولايات المتحدة منذ أكثر من قرن.

تضرر أو دمر أكثر من 2200 مبنى في لاهاينا جراء الحرائق، وفق التقديرات الرسمية، ما تسبب في تشريد الآلاف وكلّف خسائر بقيمة 5،5 مليار دولار. وأطلقت سلطات هاواي تحقيقا بشأن طريقة التعامل مع الحرائق، بعدما أكد السكان عدم تلقيهم تحذيرات.

تقول فيلما ريد وهي من سكان المدينة لوكالة فرانس برس "اشتعلت النيران في الجبل خلفنا ولم يخبرنا أحد بأي شيء».وتضيف "أتعلمون متى أدركنا أن هناك حريقا؟ عندما وصل إلى الجانب المقابل لبيتنا».

تؤكد ريد التي دمر الحريق منزلها، أنها تعتمد حاليا على الصدقات وكرم الآخرين.

تابعت المرأة البالغة 63 عاما "هذا هو منزلي الآن" مشيرة إلى السيارة التي تنام فيها مع ابنتها وحفيدها وقطتيها.

واستحالت مدينة لاهاينا ، المقر السابق للعائلة الحاكمة زمن الملكية في هاواي والتي يتجاوز عدد سكانها 12 ألف نسمة، أنقاضا وتحولت فنادقها ومطاعمها النابضة بالحياة إلى رماد.

طال اللهب شجرة أثأب قائمة في وسط المدينة منذ 150 عاما، لكنها نجت رغم تضرر أغصانها وفروعها.

أعلنت مقاطعة ماوي في حصيلة محدثة مساء السبت أن عدد الوفيات المؤكدة ارتفع إلى 93، فيما حذّر حاكم الولاية جوش غرين من أن العدد سيرتفع.

وقال غرين "سيستمر في الارتفاع. نريد أن نُعدّ الناس لذلك».

وتجعل الحصيلة الجديدة هذا الحريق الأكثر فتكا في الولايات المتحدة منذ عام 1918، عندما قضى 453 شخصا في مينيسوتا وويسكونسن، وفق "الرابطة الوطنية للحماية من الحرائق" غير الربحية.

كما تجاوز عدد القتلى حصيلة حريق كامب فاير في كاليفورنيا عام 2018 الذي محا فعليا بلدة باراديس الصغيرة من الخريطة وأودى بحياة 86 شخصا.

وقال قائد شرطة ماوي جون بيليتييه إنه تم تفقد جزء صغير من المنطقة المنكوبة والتعرف على اثنين فقط من الضحايا بسبب تفحم الجثث.

وأضاف "الجثث التي نعثر عليها تعرضت إلى حريق أدى إلى صهر المعادن"، موضحا "علينا إجراء فحوص حمض نووي سريعة للتعرف عليها».

وتابع "عندما نجمع الرفات... تتفتت". واصل عناصر الإطفاء مكافحة حريق آخر على الأقل في ماوي ليل السبت في منطقة جبلية داخلية.

مشكلة اليورانيوم.. بايدن «يشتري» صداعاً قبل الانتخابات

•• واشنطن-وكالات

قد يواجه الرئيس الأمريكي، جو بايدن، قريباً صداعاً سياسياً يتعلق باليورانيوم والرئيس الروسي فلاديمير بوتين، بعد قراره حماية الأرض حول غراند كانيون من التعدين، وفق ما ذكره دراج روش، في تقريره لمجلة "نيوزويك" الأمريكية.

وبحسب روش، أعلن بايدن أن ما يقرب من مليون فدان من الأراضي حول جراند كانيون في ولاية أريزونا ستصبح نصباً تذكارياً وطنياً، في خطوة انتقدت من قبل شركات التعدين وبعض المحافظين.

ويشير تقرير "نيوزويك" إلى أن المنطقة المحيطة بالوادي غنية برواسب اليورانيوم التي لا يمكن استخراجها الآن، بينما تواصل الولايات المتحدة استيراد اليورانيوم، مع استمرار حظر استيراد الوقود الأحفوري من روسيا.

وكان يأتي حوالي 14% من إجمالي واردات الولايات المتحدة من اليورانيوم من روسيا في 2021، وجاء 35% من كازاخستان، و15% من كندا و14% من أستراليا، وفقًا لإدارة معلومات الطاقة الأمريكية.

بشكل عام، تستورد الولايات المتحدة 95 % من اليورانيوم الخاص بها من عدد من البلدان، بما في ذلك روسيا وكازاخستان وكندا وأستراليا.

وتعد روسيا هي ثالث أكبر مصدر لليورانيوم المستورد.

انتقدت هيئة تحرير صحيفة وول ستريت جورنال قرار الرئيس يوم الثلاثاء، ووصفت الخطوة بأنها "هدية لبوتين"، مشيرة إلى أن المحطات النووية الأمريكية تعتمد على اليورانيوم الروسي في 12% من وقودها.

معارضة محلية

وقالت افتتاحية صحيفة "وول ستريت جورنال" إن "النصب التذكاري الوطني الجديد - الخامس من رئاسة بايدن - سيجعل من الصعب على الولايات المتحدة استبدال اليورانيوم الروسي».

وأضافت ساخرة "فلاديمير بوتين يوجه شكره».

والصحيفة هي إحدى الملكيات الإعلامية العديدة التي يسيطر عليها قطب الإعلام المحافظ روبرت مردوخ وعائلته.

وتشمل أيضاً نيويورك بوست وفوكس نيوز.

وقام محررو مجلة National Review المحافظة بتأطير قرار بايدن بعبارات مماثلة، حيث كتبوا يوم الأربعاء أن قرار الرئيس كان "هدية عظيمة لبوتين».

وتعارض شركات التعدين تحرك بايدن وكذلك بعض السكان المحليين في المناطق التي قد تستفيد من تعدين اليورانيوم.

قال باستر جونسون مشرف مقاطعة موهافي لـ Fortune: «نحن بحاجة إلى اليورانيوم من أجل أمن بلدنا، نحن خارج اللعبة».

النقد الجمهوري

في إشارة إلى أن قرار بايدن يمكن أن يصبح نقطة اشتعال سياسية، انتقد السناتور عن ولاية يوتا ميت رومني بشدة تعيين النصب التذكاري الوطني الجديد في بيان يوم الثلاثاء.

وقال رومني "قطاع أريزونا من أكثر مناطق تعدين اليورانيوم إنتاجية في البلاد، من خلال القضاء على هذا المصدر المهم لليورانيوم، زاد الرئيس بايدن من اعتمادنا على روسيا والصين، مع تقليل كفاءة الطاقة لدينا».

وأضاف السناتور "إنه لأمر مخيب للآمال فبهذا الإعلان، تجاهل الرئيس مرة أخرى مخاوف أولئك الذين يعيشون بالقرب من الأرض».

قال ممثل أريزونا آندي بيغز، الذي كتب على موقع "إكس" إن "النصب التذكاري المقترح لبايدن في أريزونا يفتقر إلى الحس السليم ويهدف إلى استرضاء دعاة حماية البيئة المتطرفين. سيؤدي هذا التصنيف إلى إغلاق أكبر مخزون لدينا من اليورانيوم دون سبب وفرض مزيد من الاعتماد على روسيا لإمدادات الطاقة حان الوقت لكي يضع بايدن أمريكا أولاً».

تأثيرات انتخابية

يمكن لقرار بايدن أن يغذي منتقديه، وفقًا لمارك شاناهان، الأستاذ المشارك في السياسة بجامعة سوري في المملكة المتحدة.

ويضيف "قرار جو بايدن بإنشاء آثار أقدام جديدة لأسلاف النصب التذكاري الوطني لغراند كانيون في شمال أريزونا يثير مرة أخرى شبح الصراع بين مصالح التعدين للشركات المدعومة من الجمهوريين والتقدميين العازمين على حماية أوطان السكان الأصليين والحفاظ على البيئة الطبيعية».

وتابع شاناهان "ظاهريًا، ربما يكون الرئيس قد سلم منتقديه عصا قوية لضربه بها، حيث ادعى لوبي تعدين اليورانيوم أنه سيجبر المزيد من الواردات من المعدن من روسيا بوتين لأن المنطقة التي يغطيها النصب التذكاري الوطني الجديد هي موطن لأحد أغنى رواسب اليورانيوم في الولايات المتحدة».

وقال شاناهان إن حقوق التعدين الحالية ستظل "تسمح باستخراج اليورانيوم داخل منطقة آثار أقدام الأجداد».

وأضاف "سيتم رفض الطلبات الجديدة فقط، وعلى أي حال، فإن تعدين اليورانيوم المحلي لا يمثل سوى 5 % من احتياجات الولايات المتحدة».

من ناحيته، يقول توماس جيفت، المدير المؤسس لمركز السياسة الأمريكية في جامعة كوليدج لندن، لمجلة نيوزويك إن الجمهوريين "سوف يتشبثون بقرار بايدن بحظر تعدين اليورانيوم في جراند كانيون باعتباره انتصارًا لأنصار البيئة المهمشين».

وقال غيفت: "في حين أنه من غير المرجح أن يلعب القرار نفسه دورًا محوريًا في 2024، إلا أنه يتناسب مع اتهام أوسع بأن الديمقراطيين يقايضون النمو الاقتصادي واستقلال الطاقة في خدمة أجندة أيديولوجية».

واردات اليورانيوم

وأشار شاناهان أيضاً إلى حقيقة أن أكثر من ثلث اليورانيوم الأمريكي "يتم استيراده من كازاخستان، والتي منذ الغزو الروسي لأوكرانيا تبحر بحذر في التغيير السياسي على الصعيدين المحلي والسياسة الخارجية حيث تتطلع إلى تعزيز العلاقات مع الاتحاد الأوروبي والولايات المتحدة».

وقال إن "الولايات المتحدة تستورد أيضا حوالي 30% من اليورانيوم من كندا وأستراليا مع 14% فقط من روسيا."

وواصل "سياسة الولايات المتحدة هي تقليل هذا المستوى من الاستيراد من روسيا أكثر. لذا فإن خطاب لوبي التعدين والواقع متباعدان إلى حد ما.»

وقال شاناهان: "بايدن لا يغلق الباب أمام استخراج اليورانيوم في أريزونا ولكن لديه توازن دقيق بين التقدميين الذين ينصب تركيزهم على حماية البيئة والعدالة التاريخية مقابل صناعة محلية توفر فرص عمل وتقليل الاعتماد على الاستيراد».

حوادث الغرق لا تثني المهاجرين عن عبور المانش إلى إنكلترا

•• لون بلاج-أ ف ب

يؤكد الأفغاني حجي محمود أن "في عبور المانش مخاطرة بحياتنا"، لكنه يتمسك بمشروع الهجرة من فرنسا إلى إنكلترا حتى بعد غرق قارب السبت أودى بحياة ستة من مواطنيه.في مخيم لون بلاج للمهاجرين على الساحل الشمالي لفرنسا حيث يعيش، نُصبت نحو خمس عشرة خيمة معا خلف جسر قرب كومة من القمامة المحترقة.

محاطا بمجموعة من أبناء بلده معظمهم شبان، يقول الرجل متحسرا "لو كانت لدينا حياة كريمة في أفغانستان، حكومة جيدة، نظام تعليمي جيد...».

أخذت بصمات حجي محمود في كرواتيا عند دخوله الاتحاد الأوروبي، وهو يود من الشرطة الفرنسية والإنكليزية مساعدته في عبور قناة المانش بدون المخاطرة بحياته، لكنه يعلم أن تلك أمنية صعبة التحقق، ويقول "سنعاني حتى ننجح في العبور».

قضى ستة من مواطنيه السبت في غرق قارب قبالة مدينة سانغات في با دو كاليه الواقعة غرب لون بلاج، وظل شخص أو شخصان في عداد المفقودين حتى مساء السبت.

كان الزورق يحمل 65 إلى 66 رجلا، معظمهم أفغان، مع عدد من السودانيين، إضافة إلى مجموعة قصّر.

وصف وزير الدولة الفرنسي لشؤون البحار إيرفيه بيرفيل الحادث بأنه "مأساة إنسانية رهيبة" فاقمت حصيلة ضحايا الهجرة الهائلة في هذه المنطقة الحدودية: أربعة على الأقل غرقوا في كانون الأول/ديسمبر 2022، و27 غرقوا في تشرين الثاني/نوفمبر 2021، وسبعة في تشرين الأول/أكتوبر 2020، وليست هذه سوى أمثلة عن حوادث الغرق المتكررة.

لكن لم تنطفئ رغبة بلوغ إنكلترا في أفئدة المهاجرين المتدفقين منذ سنوات إلى الساحل الشمالي لفرنسا، والذين يناهز عددهم حاليا الألف وفق السلطات.

في مكان غير بعيد، يقول بلال (20 عاما) وبشير (22 عاما) إنه "إذا علمت عائلاتنا" بحادث الغرق "فلن تسمح لنا بالعبور».

كان من المقرر أن يحاولا العبور في الليلة السابقة لكنهما "فوتا القارب"، ويؤكدان "سنكرر المحاولة».

يشرح بشير "أختي وعمي في إنكلترا"، ويحلم بلال بالالتحاق بالجامعة في المملكة المتحدة.

من بين المهاجرين الذين قابلتهم وكالة فرانس برس، فقط العراقي الكردي أبو محمد (36 عاما) يبدي ترددا "إذا رأيت أن الأمر محفوف بالمخاطر، سأحاول البقاء في فرنسا».على بعد نحو ثلاثين كيلومترا، في كاليه (شمال) حيث أعيد ناجون، يؤكد شابان سودانيان أنهما يبلغان 16 عاما.يقول أحدهما "في فرنسا، الأمر معقد بالنسبة لنا، هناك عنصرية، لا أحد يريدنا، ننام في الشارع ولا أحد يهتم، لا يمكننا العمل».

ويؤكد أنه سيواصل محاولة العبور، لدراسة الهندسة المعلوماتية في إنكلترا.

يرى بيار روك من ائتلاف "بيت المهاجرين" (أوبيرج دو ميغرون) الذي يجمع منظمات إنسانية، أن حادث السبت "كان مأساة متوقعة ويمكن تجنبها».

ويضيف الناشط آسفا "المملكة المتحدة تتجه نحو حلول شديدة التطرف لوقف عمليات العبور، ولن يكون لها أي تأثير سوى زيادة تعريض الناس للخطر».

الحلول التي تتوخاها لندن من إيواء المهاجرين في سفن ورغبتها في إرسالهم إلى رواندا "تشكل مصدر قلق" لبعضهم "لكنها لا تلغي رغبتهم في التوجه إلى المملكة المتحدة"، وفق روك.

ويحذّر ريجيس هولي مسؤول قارب الإنقاذ الذي أعاد خمسة مهاجرين إلى كاليه السبت، من "حدوث مآس أخرى" لأن المهاجرين "يجربون كل شيء، لقد قدموا كل شيء" و"لن يتوقفوا أبدا».كما تستنكر الجمعيات الإنسانية سياسة الإخلاء المنتظم للمخيمات الساحلية في فرنسا.وبحسب رئيس "جمعية سلام" جان كلود لينوار، قامت "12 شاحنة تابعة للشرطة" السبت بتفكيك "أربعة مخيمات عشوائية على الأقل" في كاليه.

ويشير إلى أنه "بالنظر إلى الظروف، كان من الممكن أن يكون هناك بعض الهدوء"، خاصة وأن هذه العمليات "العنيفة... ليست لها نتيجة، إذ يعود المهاجرون إلى أماكنهم بمجرد مغادرة الشرطة».

حكومة في غينيا بيساو تهيمن عليها الأغلبية البرلمانية

•• بيساو-أ ف ب

عيّن رئيس غينيا بيساو عمر سيسوكو إمبالو حكومة جديدة يتولى وزاراتها الرئيسية التحالف الذي فاز بالانتخابات التشريعية الأخيرة حول التكتل التاريخي الحزب الافريقي لاستقلال غينيا والرأس الأخضر (PAIGC)، بحسب مرسوم صادر عن الرئاسة.

ونص المرسوم على أن الحكومة بقيادة رئيس الوزراء جيرالدو مارتينيز التي عينها الرئيس إمبالو في 7 آب/أغسطس تضم 34 عضواً مقارنة بـ 31 عضواً في الحكومة السابقة.

وذهب تسعة عشر منصبًا، بما في ذلك الحقائب الرئيسية للشؤون الخارجية والداخلية والمالية، إلى الحزب الإفريقي لاستقلال غينيا والرأس الأخضر، المكون الرئيسي لتحالف باي تيرا رانكا، الفائز بآخر انتخابات تشريعية.

كما تم تمثيل حزبين متحالفين في الائتلاف في الحكومة الجديدة التي تضم عشر نساء، مقابل أربع نساء في الحكومة السابقة، وبينها إنديرا كابرال إمبالو ابنة مؤسس الحزب الإفريقي لاستقلال غينيا والرأس الأخضر أميلكار كابرال.

وحزب "ماديم ج15" الأسرة السياسية للرئيس، ليس ممثلاً في الحكومة الجديدة. وقال زعيمه بريما كامارا إنه "سيبقى في المعارضة».

ولم يحصد "ماديم ج15" سوى 29 مقعدًا في الانتخابات التشريعية في هزيمة ثقيلة نسبت وفقًا لمراقبين إلى انشقاقات داخلية وانخفاض سعر الكاجو الذي يشكل مصدراً مهماً للدخل بالنسبة للسكان.وغينيا بيساو بلد صغير يبلغ عدد سكانه مليوني نسمة، يقع على الحدود مع السنغال وغينيا ومعتاد على الانقلابات السياسية. ومنذ استقلالها عن البرتغال في عام 1974 بعد حرب تحرير طويلة، شهدت البلاد أربعة انقلابات (آخرها عام 2012) ومحاولات انقلاب وشكلت فيها حكومات متعاقبة.

لماذا تمثل «بريكس» تحدياً حقيقياً للنظام الاقتصادي القائم؟

•• عواصم-وكالات

رأى الصحافي المتخصص في شؤون آسيا المالية والاقتصادية أنتوني رولي أن دول بريكس – البرازيل وروسيا والهند والصين وجنوب إفريقيا – منشغلة ببناء تكتل أكبر الآن، ويبدو أن حجمه سينمو، ربما بشكل كبير. لكن الأهمية الكبرى ليست للحجم، بمقدار المجالات المتنوعة التي ينشر فيها أعضاء بريكس تأثيرهم.

وكتب رولي في صحيفة "ساوث شاينا مورنينغ بوست" أن البعض يرى الكتلة تبني نفوذاً أكبر في إصلاح النظام الاقتصادي والمالي الدولي، وفي تأمين صوت وتصويت أكبر للدول النامية في صندوق النقد الدولي. وقد أطلقت بالفعل بنك التنمية الجديد، كما يعمل الأعضاء على الترويج لترتيبات جديدة للعملات والاحتياطات. أكثر من 40 دولة تقدمت بطلب رسمي أو أعربت عن رغبتها في الانضمام إلى بريكس، وفق أكبر دبلوماسي في جنوب إفريقيا مسؤول عن العلاقات مع الكتلة، وتشمل هذه الدول المملكة العربية السعودية ودولة الإمارات العربية المتحدة وإيران والأرجنتين وإندونيسيا.

لن يكون مركز الاهتمام

عندما ولدت كمجموعة "بريك"، بدون جنوب إفريقيا، عام 2009، بدت بريكس شديدة التنوع اقتصادياً ومبعثرة جغرافياً لتكون فعالة. مع ذلك، يبدو أن هذا التنوع بالذات هو الذي وجهها نحو منظور عالمي أكثر من ذاك الذي أظهرته التجمعات الإقليمية الأخرى. يتجاهل المعلقون مثل هذه الحقائق إلى حد كبير في الفترة التي تسبق قمة بريكس السنوية الخامسة عشرة، والمقرر عقدها في جوهانسبرغ بجنوب إفريقيا في وقت لاحق من هذا الشهر.

إنهم أكثر اهتماماً بقرار الرئيس الروسي فلاديمير بوتين عدم حضور قمة بريكس شخصياً. مع ذلك، من غير المرجح أن تكون تصرفات بوتين، من ضمنها الحرب في أوكرانيا، هي التي تحتل الصدارة في القمة، إنما بالأحرى كيف تنظر الدول المهتمة بالانضمام إلى بريكس إلى الإجراءات التي سيتخذها هناك الرئيس الصيني شي جين بينغ ورئيس الوزراء الهندي ناريندرا مودي.حسب رولي، إن أحد الأسباب التي تجعل العديد من الاقتصادات الناشئة تفكر في الانضمام إلى بريكس الآن هو أنها سئمت من التودد إليها أو إجبارها على الانحياز إلى أي طرف في الانقسام بين الولايات المتحدة والصين، وفي المواجهة بين روسيا وأوكرانيا، تعد بريكس قطباً طبيعياً من الجذب، لأن تركيزها الرئيسي ينصب على تعزيز التعددية والحوكمة العالمية، ليس أقلها في مجالات الاقتصاد والتمويل.

ماذا عن التنافس الهندي الصيني؟

يرى البعض أن هذه المبادئ في خطر الآن، بسبب التنافس الملحوظ بين الصين والهند، بالتحديد في الوقت الذي تحتل الجاذبية المحتملة للكتلة كقوة موازنة في الشؤون العالمية أعلى مستوياتها على الإطلاق. يعتقد الزميل البارز غير المقيم في المجلس الأطلسي هانغ تران أن بريكس "يمكن أن تتطور لتصبح نظيراً لمجموعة السبع في الشؤون العالمية، مما ينتج تأثيراً عميقاً على العلاقات الدولية"، يعتمد ذلك على ما إذا كان نهج الصين أو الهند هو السائد.

يقول تران إن الهند "حاولت مقاومة جهود الصين لتحويل مجموعة بريكس إلى منظمة داعمة لأجندة الصين الجيوسياسية، مثل الترويج لمبادرة الحزام والطريق في بكين، ومبادرة التنمية العالمية الخاصة بها، والخطاب الصريح المناهض للولايات المتحدة».ويجادل تران بأن نيودلهي حاولت بدلاً من ذلك تركيز اهتمام المجموعة على "مشاريع التعاون الاقتصادي والمالي بين بلدان الجنوب، ومبادرات تقليل الاعتماد العالمي على النظام المالي الدولي ونظام الدفع الدولي القائمين على الدولار الأمريكي، وإصلاحات المؤسسات المالية الدولية، من أجل منح البلدان النامية صوتاً أكبر وتمثيلاً أكبر».

هل التوصيف دقيق؟

قد يكون هذا توصيفاً دقيقاً للوضع الصيني-الهندي داخل بريكس، أو قد لا يكون كذلك، لكنه لا يتوافق تماماً مع نبرة قمة 2022 التي أظهرت فيها الصين دعماً قوياً لدفع الكتلة إلى تعزيز إصلاحات النظام الاقتصادي والمالي العالمي. وهكذا فعلت البرازيل، التي تم انتخاب رئيستها السابقة ديلما روسيف رئيسة لبنك التنمية الجديد في مارس (آذار) من هذه السنة، وهو تطور من المرجح أن يرفع مكانة المؤسسة التي تتخذ من شنغهاي مقراً لها ويجلب أعضاء جدداً إليها. وتأسست بريكس لحشد الموارد من أجل "مشاريع البنية التحتية والتنمية المستدامة في الأسواق الناشئة والبلدان النامية"، والتي مولت 98 مشروعاً بقيمة نحو 33.2 مليار دولار أمريكي.

هدف مشترك

وأكدت روسيف أن بنك التنمية الجديد سيهدف إلى توفير 30 في المئة من تمويله من العملات المحلية للدول الأعضاء، وهو ما يتوافق مع هدف تقليل الاعتماد على الدولار الذي تشترك فيه كل من الصين والهند. حسب رولي، يجب أن يوفر حضور روسيف قمة بريكس اهتماماً مركزاً يمكن للدول المؤسسة في المجموعة أن تتحد حوله، من خلال التأكيد على أولوياتها المتعددة الأطراف.في 2015، سنة تأسيس بنك التنمية الجديد، أطلقت الكتلة ترتيباً احتياطياً طارئاً بقيمة 100 مليار دولار أمريكي لتقديم الدعم للأعضاء في حال مواجهة ميزان مدفوعاتها للمشاكل، مما قد يوفر لأعضاء بريكس مصدر تمويل بديل لصندوق النقد الدولي. حتى في 2010، أطلق التجمع آلية تعاون بين البنوك لتسهيل الدفع عبر الحدود والتسويات بين البنوك في البلدان الأعضاء بالعملات المحلية، كما يتم استكشاف ربط أنظمة الدفع الوطنية من قبل بعض الدول الأعضاء.

في عشرين عاما.. تغير الكثير

في هذه النواحي وغيرها، بما فيها إطلاق بعض أعضائها عملات رقمية لبنوكها المركزية، تختلف بريكس عن اتفاقيات تجارية واستثمارية إقليمية ينتمي إليها بعض أعضائها بشكل فردي، مثل اتفاق الشراكة الشاملة والتقدمية عبر المحيط الهادئ، والشراكة الاقتصادية الإقليمية الشاملة.

صعود معظم أسواق الخليج على خلفية ارتفاع النفط

•• عواصم-رويترز:

أغلقت معظم أسواق الأسهم في الخليج مرتفعة امس الأحد في أعقاب ارتفاع أسعار النفط يوم الجمعة، واستمر المؤشر السعودي في تحقيق مكاسب للجلسة الثالثة على التوالي.

وارتفعت أسعار النفط، وهي محفز رئيسي للأسواق المالية في الخليج، يوم الجمعة بعد أن توقعت وكالة الطاقة الدولية طلبا قياسيا على مستوى العالم وتقلصا للإمدادات، مما دفع النفط لتحقيق مكاسب للأسبوع السابع على التوالي في أطول سلسلة مكاسب منذ 2022.

وقالت منظمة البلدان المصدرة للبترول (أوبك) يوم الخميس إنها تتوقع ارتفاع الطلب العالمي على النفط 2.44 مليون برميل يوميا هذا العام، مبقية توقعاتها السابقة دون تغيير. وأضافت أن آفاق سوق النفط تبدو جيدة في النصف الثاني من العام.

وارتفع المؤشر السعودي 1.1 بالمئة ليحقق مكاسب للجلسة الثالثة على التوالي، مدعوما بصعود سهم شركة أرامكو السعودية العملاقة للنفط 1.6 بالمئة.

وكانت مصادر عديدة قد ذكرت يوم الجمعة أن أرامكو أبلغت عملاءها في شمال آسيا بأنهم سيحصلون على الكميات الكاملة التي طلبوها من النفط الخام في سبتمبر أيلول، حتى مع تمديد السعودية الخفض الطوعي للإنتاج.

وصعد المؤشر القطري 0.4 بالمئة مع ارتفاع سهم شركة صناعات قطر للبتروكيماويات 0.8 بالمئة.

وخارج منطقة الخليج، أغلق مؤشر الأسهم القيادية في مصر مرتفعا 0.8 بالمئة.

وأعلن البنك المركزي المصري يوم الخميس أن مصر ستطرح أذون خزانة مقومة باليورو لأجل عام بقيمة 600 مليون يورو في مزاد اليوم الاثنين.

ديوا تختار المتناقص الأفضل لتنفيذ المرحلة السادسة من مجمع محمد بن راشد للطاقة الشمسية بقدرة 1800 ميجاوات

•• دبي-وام:

أعلن معالي سعيد محمد الطاير، العضو المنتدب الرئيس التنفيذي لهيئة كهرباء ومياه دبي "ديوا"، أمس، عن اختيار شركة أبوظبي لطاقة المستقبل (مصدر) "المتناقص الأفضل" لتنفيذ المرحلة السادسة من مجمع محمد بن راشد آل مكتوم للطاقة الشمسية بقدرة 1800 ميجاوات بتقنية الألواح الشمسية الكهروضوئية وفق نظام المنتج المستقل للطاقة، وباستثمارات تصل إلى نحو 5.51 مليار درهم.

وتمكنت هيئة كهرباء ومياه دبي من الحصول على أدنى سعر تنافسي عالمي بلغ 1.6215 سنت أمريكي للكيلووات ساعة لهذه المرحلة.

وكانت الهيئة قد أعلنت عن المناقصة في 15 نوفمبر 2022، وتلقت 23 طلب تأهيل من مطورين عالميين لتنفيذ المشروع.

وقال معالي الطاير، إن الهيئة أطلقت عددا من المشروعات في مجال الطاقة المتجددة لتحقيق رؤية صاحب السمو الشيخ محمد بن راشد آل مكتوم، نائب رئيس الدولة رئيس مجلس الوزراء حاكم دبي "رعاه الله"، لتحويل دبي إلى مركز عالمي للطاقة النظيفة والاقتصاد الأخضر، مشيرا إلى العمل على تحقيق أهداف استراتيجية دبي للطاقة النظيفة 2050، واستراتيجية الحياد الكربوني 2050 لإمارة دبي لتوفير 100% من إجمالي القدرة الإنتاجية للطاقة في دبي من مصادر الطاقة النظيفة بحلول عام 2050، منها مجمع محمد بن راشد آل مكتوم للطاقة الشمسية، أكبر مجمع للطاقة الشمسية في موقع واحد على مستوى العالم باستخدام نموذج المنتج المستقل للطاقة، وستبلغ طاقته الإنتاجية 5000 ميجاوات بحلول عام 2030 باستثمارات تصل إلى 50 مليار درهم.وأكد معاليه، الحرص على استكمال مراحل مجمع محمد بن راشد آل مكتوم للطاقة الشمسية وفقًا لأعلى المعايير العالمية باستخدام أحدث تقنيات الطاقة الشمسية لتعزيز التحول نحو الاقتصاد الأخضر المستدام من خلال زيادة نسبة الطاقة المتجددة والنظيفة، مشيراً إلى أن المجمع سيخفض أكثر من 6.5 ملايين طن من الانبعاثات الكربونية سنوياً.

وسيتم تشغيل المرحلة السادسة من المجمع بتقنية الألواح الشمسية الكهروضوئية باستخدام نموذج المنتج المستقل للطاقة على مراحل بدءاً من الربع الرابع من عام 2024؛ كما سيتم قريباً توقيع وثائق المشروع، واتفاقية شراء الطاقة والإغلاق المالي.

وتصل القدرة إنتاجية الحالية للمجمع إلى 2,427 ميجاوات، تمثل 16.3% من إجمالي القدرة الإنتاجية للطاقة في دبي، وستصل هذه النسبة إلى 24 % عام 2026 مع استكمال المرحلة السادسة والمراحل قيد التنفيذ من المجمع.يشار إلى أن مشروعات مجمع محمد بن راشد آل مكتوم للطاقة الشمسية، أكبر مشروع للطاقة الشمسية في موقع واحد على مستوى العالم، تحظى باهتمام كبير من المطورين العالميين، الأمر الذي يعكس ثقة المستثمرين بالمشروعات الكبرى التي تتبناها حكومة دبي.

واجتذبت الهيئة استثمارات ضخمة إلى الدولة من القطاع الخاص والمصارف الأجنبية، ما أدى إلى زيادة التدفقات النقدية إلى اقتصاد دبي ودولة الإمارات.وتبلغ القدرة الإنتاجية لمشروعات الطاقة الشمسية قيد التشغيل في المجمع حالياً 2427 ميجاوات، وتعمل الهيئة على تنفيذ مشروعات أخرى بقدرة 433 ميجاوات، ومع دخول المرحلة السادسة من المجمع بقدرة 1800 ميجاوات حيز التنفيذ، ستصل القدرة الإجمالية لمراحل المجمع إلى 4666 ميجاوات.

مهندس يصنع الصابون ومعلمة تبيع الخبز .. الحرب تغير أنماط حياة السودانيين

•• السودان-أ ف ب:

غيّرت الحرب الدائرة في السودان بين الجيش وقوات الدعم السريع مسار حياة العديد من السودانيين. من أجل تأمين قوتهم اليومي، وتبدو الحاجة بالنسبة الى كثيرين أم الاختراع.

في مدينة ود مدني بولاية الجزيرة التي تعدّ بين أكبر مراكز استقبال الفارّين من العاصمة، إذ تبعد عنها جنوبا نحو 200 كلم، يقول أستاذ الهندسة الجامعي علي سيف لوكالة فرانس برس "المعاناة تخلق منك مبدعًا.. لقد لاحظت عدم توفّر الصابون في السوق واحتياج الجميع له، فقرّرت صنعه».

وسيف واحد من ثلاثة ملايين نازح من الخرطوم بسبب الحرب التي اندلعت بين الجيش بقيادة عبد الفتاح البرهان وقوات الدعم السريع بقيادة محمد حمدان دقلو في 15 نيسان ابريل. وفرّ كثيرون إلى ولايات أخرى بمنأى عن القتال والبعض الآخر عبر الحدود إلى البلدان المجاورة.

وأسفرت الحرب التي تتركز في العاصمة وضواحيها وفي إقليم دارفور في غرب البلاد وبعض المناطق الجنوبية، عن مقتل 3900 شخص على الأقل، ودفعت أكثر من أربعة ملايين آخرين الى النزوح.

بين الأواني التي يُخلط فيها سائل الصابون قبل أن يتمّ إفراغه في قوالب مكعبة الشكل من أجل المنتج النهائي، يجلس سيف في غرفته في مخيم مؤقت للنازحين، ويقول "لم أتقاضَ راتبا منذ آذار/مارس"، مشيرا إلى تعطّل معظم المصارف والشركات بسبب الحرب.

في كشك صغير لبيع الطعام في ود مدني، يحضّر محمد علي القادم من الخرطوم والذي كان موظفا في مؤسسة عامة، الطعام لتقديمه للزبائن.

ويقول لفرانس برس "اضُطررنا لإيجاد بدائل. لذلك قررت مع بعض الأصدقاء فتح كشك صغير يقدم أصناف طعام من العاصمة غير منتشرة في مدني».

يقدّم علي في محلّه الصغير الفلافل ووجبة "البوش" التي يتناولها سكان العاصمة بشكل شائع وعلى مدار اليوم وهي عبارة عن خبز مقطع في صحن كبير مضاف إليه الفول المدمس وبيض وجبن وبهارات.

داخل كشك صغير آخر في سوق مدينة الحصاحيصا بولاية الجزيرة، تجلس السودانية ميشيل إيليا التي كانت تعمل معلمة في مدرسة في أمّ درمان، ضاحية غرب الخرطوم الكبرى، تصنع وتبيع رقائق الخبز.

وتقول إيليا من وراء نظاراتها الطبية "بعدما كنت أطمح الى أن أكون أستاذة كبيرة ينتهي بي الحال هنا.. لأول مرة أعمل في السوق».

وتتابع "لقد فقدت الأمل في الحياة.. ولكن أنا مجبرة على ذلك حتى أتكفّل بأسرتي وطعامي"، مضيفة "لست خجولة أو حزينة مما أقوم به، ولكنها ظروف الحرب».

على مسافة من كشك إيليا الصغير، تقف إشراقة موسى التي غادرت منزلها في العاصمة أيضا من جراء الحرب، وراء عربة صغيرة اشترتها لتبيع عليها المشروبات الساخنة لتدبير دخل يومها.

وتقول لفرانس برس "أتيت إلى هنا واشتريت هذه العربة لصنع الشاي حتى أتمكن من تحمل تكاليف المعيشة.. كبدتنا الحرب أضرارا كثيرة وتركنا منازلنا وكل ما نملك».

وتتابع بحسرة "الآن.. إذا تمكنت من إفطار أطفالي، قد لا أتمكن من تدبير وجبة الغداء».قبل الحرب، لم تمارس موسى هذا العمل بتاتا في مجتمعها المحافظ.

ويعدّ السودان من أكثر دول العالم فقرا حتى قبل اندلاع النزاع الحالي. ويستمر العاملون في المجال الإنساني في المطالبة من دون جدوى بالوصول إلى مناطق القتال، ويقولون إنّ السلطات تمنع وصول المساعدات إلى الجمارك ولا تُصدر تأشيرات دخول لطواقم الإغاثة.

ويشهد الوضع الصحي في البلاد مزيداً من التدهور يوماً بعد يوم. فإضافة الى الحرب، يتعيّن على الـ48 مليون سوداني التعامل مع الجوع والفيضانات وما تجلبه معها من أوبئة من الملاريا الى الكوليرا.

وتشير منظمة الصحة الدولية إلى أنّ "أكثر من 40% من السكان يعانون من الجوع، أي ضعف عدد العام الماضي"، هذا فضلا عن "نقص الأدوية والتجهيزات الصحية والكهرباء والماء».

كم تحتاج كل أسرة أميركية حتى تتجاوز موجة التضخم؟

كشف تقرير حديث، أنه كان للتضخم في الولايات المتحدة تأثير متعاظم على ميزانيات الأسرة. فقد أنفقت كل أسرة أميركية نحو 709 دولارات في يوليو الماضي لشراء سلع وخدمات، وهو رقم أكثر مما أنفقته قبل عامين لشراء نفس السلع والخدمات.

ويعتبر هذا الرقم متفاوتا بين الأسر وفقا لمعدلات الدخل، إلا أنه يعبر عن المتوسط العام.

وفق تحليل حديث لوكالة "موديز"، يؤكد هذا الرقم التأثير التراكمي للتضخم المرتفع على تمويل المستهلك - حتى مع تباطؤ نمو الأسعار بشكل كبير في الأشهر الأخيرة.

وقال كبير الاقتصاديين في "موديز أناليتكس"، مارك زاندي، إن النظام الأساسي والتضخم المرتفع على مدار العامين الماضيين أو أكثر، تسبب في الكثير من الأضرار الاقتصادية».

وأضاف أن معظم هذه الزيادة في الإنفاق مدفوعة بتكاليف الإسكان التي ارتفعت، مشيرا إلى أن العائلات تنفق أكثر على السلع الأساسية، وخاصة على شراء وصيانة وتأمين المركبات والخدمات الترفيهية مثل الكابلات.

«بالطبع، نمت الرواتب أيضًا خلال العامين الماضيين - ولكن ليس بقدر تكلفة المعيشة».

وعلى الرغم من ارتفاع الأسعار، إلا أن الأرباح الحقيقية، التي تتكيف مع التضخم، مازالت عالقة عند مستويات أواخر عام 2019. يقول "زاندي": "تظل المكاسب الحقيقية أقل مما كانت ستصبح عليه لولا الوباء والحرب الروسية، الأمر الذي يلقي بثقله على النفس الجماعية».

والخبر السار هو أن الأجور بدأت أخيرًا في تجاوز معدلات التضخم وتراجع نمو أسعار المستهلكين بشكل كبير، لدرجة أن العديد من المستثمرين يراهنون على أن الاحتياطي الفيدرالي قد انتهى من رفع أسعار الفائدة.

وبالنظر إلى العام الماضي فقط، يحسب "زاندي" فإن الأسرة النموذجية أنفقت 202 دولارًا في يوليو هذا العام أكثر مما أنفقته قبل عام لشراء نفس السلع والخدمات. وهذا أمر مهم، لكنه لا يزال أقل من ذروة 536 دولارًا لهذا المقياس السنوي - وهو رقم قياسي يعود إلى يونيو 2022، عندما ارتفعت أسعار الغاز فوق 5 دولارات للغالون للمرة الأولى.

المركزي الروسي: لا مخاطر على الاستقرار المالي وسط ضعف الروبل

•• موسكو-وكالات:

قال أليكسي زابوتكين، نائب محافظ البنك المركزي الروسي، إن البنك المركزي لا يمكنه رؤية مخاطر الاستقرار المالي في ظل ضعف الروبل.

وقال زابوتكين للصحفيين خلال إحاطة دورية للبنك المركزي "فيما يتعلق بما إذا كان بإمكاننا رؤية مخاطر الاستقرار المالي، لا يمكننا رؤيتها».

وانخفض سعر الروبل مقابل الدولار الأميركي في تعاملات الجمعة في بورصة موسكو لأدنى مستوى له منذ مارس 2022.

واستمر الانخفاض إلى 99 روبل مقابل الدولار الواحد في ظل الهبوط المستمر للعملة الروسية منذ بداية العام، عندما تم تداولها عند نحو 65 روبل بانخفاض بلغ 30 بالمئة تقريبا.

وفسر زابوتكين سبب ضعف الروبل، قائلا " تفعيل الطلب المحلي يساهم كذلك في زيادة الطلب على الواردات، وهو ما يؤدي مع الصادرات المحدودة لإضعاف الروبل ويضغط كذلك على الأسعار».

وأضاف أنه نتيجة لذلك فإن البنك المركزي قد شهد "زيادة كبيرة في مؤشرات التضخم الحالية خلال الأشهر الأخيرة بما في ذلك الجزء المستقر».

وردا على سؤال عما إذا كان البنك المركزي أرجأ خطط لبدء نشر توقعات سعر صرف الروبل، قال زابوتكين إنه "جزء من العمل لتوسيع مؤشرات الدائرة المدرجة في توقعات الاقتصاد الكلي».وأضاف: "هذا جزء من مبادرات لتوسيع وإثراء أدوات الاتصال الخاصة بنا مع مجتمع الخبراء والشركات والمقيمين. وسيتم تنفيذ هذه المبادرات الجديدة في النصف الأول من العام المقبل «.وبعد اندلاع الحرب في أوكرانيا في أواخر فبراير 2022، انخفض سعر صرف العملة الروسية إلى ما يقرب من 120 روبل مقابل الدولار الواحد، لكنه تعافى سريعا بعد أن اتخذ البنك المركزي الروسي إجراءات للدعم.

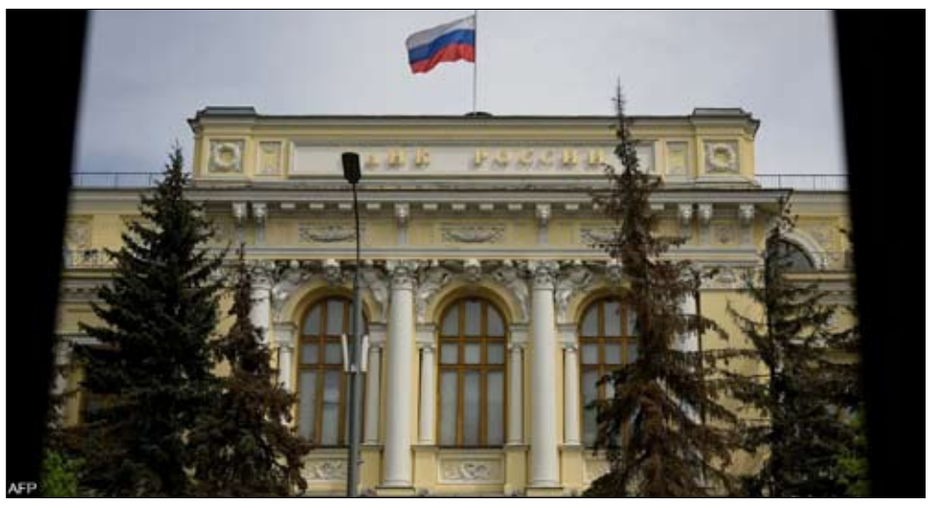

انخفاض الأسعار وزيادة التكاليف تكبد معادن السعودية تراجعا 91 % في الأرباح

•• عواصم-رويترز:

قالت شركة التعدين العربية السعودية (معادن) أمس الأحد إن أرباحها في الربع الثاني من العام تراجعت بأكثر من 90 بالمئة بفعل انخفاض أسعار المبيعات وارتفاع النفقات.

وقالت معادن في إفصاح للبورصة إنها سجلت أرباحا صافية 350.9 مليون ريال (93.53 مليون دولار) في الربع الثاني بانخفاض 91.3 بالمئة عما يزيد قليلا عن أربعة مليارات ريال في الفترة نفسها من العام السابق.

وتشير بيانات رفينيتيف إلى أن ذلك جاء دون تقديرات المحللين لصافي ربح 577.6 مليون ريال في الربع الثاني.

كما جاء ذلك بانخفاض 16.3 بالمئة عن صافي ربح الشركة في الربع الأول البالغ 419.4 مليون ريال.

يرجع الانخفاض في الأرباح إلى تراجع متوسط أسعار البيع المحققة لجميع المنتجات باستثناء الذهب، وارتفاع المصاريف العمومية والإدارية "متضمنة مخصص خسارة الائتمان المتوقعة بنسبة 40 بالمئة"، وارتفاع مصاريف الاستكشاف والخدمات الفنية 116 بالمئة، وارتفاع تكلفة التمويل 86 بالمئة بسبب الزيادة في معدلات الفائدة وانخفاض صافي الربح للمشاريع المشتركة العائدة لشركة معادن 59 بالمئة.

وقالت معادن في الإفصاح إن من العوامل التي ساهمت في الانخفاض أيضا "ارتفاع مصاريف الزكاة وضريبة الدخل ورسوم الامتياز اثنين بالمئة، ويعود ذلك بشكل رئيسي إلى رسوم الامتياز المحملة لمرة واحدة والتي قابلها جزئيا انخفاض مصروف الزكاة وضريبة الدخل نتيجة لانخفاض الربحية».

وذكر الإفصاح أن الانخفاض في الربح جاء على الرغم من ارتفاع الكميات المبيعة "لكافة المنتجات ماعدا الأمونيا والألمنيوم الأساسي والمنتجات المدرفلة المسطحة، وانخفاض تكلفة المبيعات ستة بالمئة نتيجة الانخفاض في تكاليف المواد الخام، والتي قابلها جزئيا ارتفاع تكاليف الإنتاج نتيجة لارتفاع حجم المبيعات، وانخفاض مصاريف البيع والتسويق والتوزيع 17 بالمئة، وارتفاع الدخل من ودائع لأجل 5.1 مرة بسبب الزيادة في الاستثمارات ومعدل العائد على الودائع، وارتفاع الإيرادات غير التشغيلية الأخرى 164 بالمئة».

وقال روبرت ويلت الرئيس التنفيذي لمعادن في بيان "بدأنا نشهد تحسنا في أسعار المواد الخام، وعلى الرغم من مناخ السوق الصعب، ما زلنا في وضع جيد لتلبية الطلب المتزايد طويل الأجل على منتجاتنا».

بلغ متوسط السعر المحقق للأمونيا 253 دولارا للطن المتري في الربع الثاني من 643 دولارا في الربع الأول. وتوقعت معادن أن تظل أسعار الأمونيا مستقرة في الربع الثالث "مع استمرار شح العرض في تحقيق ارتفاع طفيف».

وتتوقع الشركة أن تستقر سوق الفوسفات في الربع الثالث بسبب الطلب القوي في الأمريكتين وتوقعات متباينة للألمنيوم بسبب ضعف الطلب في بعض الأسواق. وتتوقع معادن تداول الذهب في نطاقه الحالي فيما تبقى من العام واستمرار أسعار المواد الخام في التراجع "مما يدعم الربحية».

كهرباء الشارقة تنفذ برنامج صيانة مكثفاً لمحطات نقل الطاقة

•• الشارقة-وام:

نفذت هيئة كهرباء ومياه وغاز الشارقة برنامجا مكثفا لأعمال الصيانة الدورية السنوية لمحطات نقل الطاقة الجهد العالي (220 ك ف و 132 ك ف) ومحطات الجهد المتوسط (33 ك ف) والذي شمل 5 محطات 220 ك ف ، 26 محطة 132 ك ف و 150 محطة 33 ك ف ، حيث بلغ العدد الاجمالي للمحولات التي تم صيانتها 698 محول ، كما بلغ عدد المغذيات التي شملها برنامج الصيانة 4217 مغذي و 116 مكثف كهربائي وذلك في اطار جهود الهيئة لتعزيز وتقوية الشبكة الكهربائية وضمان استمرارية امداد الطاقه الكهربائية بكفاءة للمتعاملين.

وأكد المهندس حمد الطنيجي مدير إدارة نقل الطاقة بهيئة كهرباء ومياه وغاز الشارقة أن الهيئة تعمل بكامل طاقتها لتنفيذ توجيهات صاحب السمو الشيخ الدكتور سلطان بن محمد القاسمي عضو المجلس الأعلى حاكم الشارقة لتطوير شبكات الكهرباء في جميع مناطق إمارة الشارقة وتحقيق الاستقرار والثبات في الشبكات وتوفير الخدمات بجودة عالية ومراجعة التمديدات وإجراء أعمال الصيانة والمتابعة المستمرة لجميع المحطات والشبكات.

وأوضح أن الهيئة تحرص على تنفيذ أعمال الصيانة الدورية والوقائية لمحطات نقل الطاقة دون تأثير على المتعاملين ويشمل البرنامج صيانة محطات ومحولات نقل الطاقة المنتشرة في مختلف مناطق إمارة الشارقة وتولي الهيئة أهمية كبيرة لأعمال الصيانة الدورية والوقائية وتوفير قطع الغيار الأصلية وضمان جودتها للحفاظ على الأجهزة والمعدات والمحطات وضمان كفاءتها.

وأضاف أن كافة أعمال الإحلال والتجديد والصيانة والتعديلات تعتمد على الفنيين والمهندسين بأقسام الصيانة بالهيئة مشيراً إلى أن تطبيق مفاهيم الصيانة الحديثة التي تشمل الصيانة الوقائية والصيانة التصحيحية تضمن كفاءة تشغيلية عالية مع أعلى درجات السلامة للعاملين وبأقل التكاليف وتعزيز كفاءة وأداء الشبكة الرئيسية وزيادة العمر الافتراضي لمعدات وممتلكات الهيئة وتقليل أعطال الأجهزة والمعدات وتعزيز مقومات السلامة في مكان العمل وتحسين الآداء.

التجارة الإلكترونية عبر أجهزة المحمول تتجاوز 2 تريليون دولار

قالت منصة "ستاتيستا" المتخصصة بالإحصاء والتحليل المالي، إن حجم التجارة الإلكترونية عبر الأجهزة المحمولة، تجاوز 2.2 تريليون دولار خلال النصف الأول من العام 2023.

وبحسب المنصة، فقد "تجاوز حجم التجارة الإلكترونية عبر الأجهزة المحمولة 2.2 تريليون دولار في 2023».وأضافت أن "هذه الأرقام تشكل 60 بالمئة من إجمالي مبيعات التجارة الإلكترونية للعالم"، متوقّعةً أن "تتجاوز المبيعات المحمولة 3.4 تريليونات دولار في العام 2027».وعزت المنصة "هذه الزيادة الهائلة في استخدام الهواتف المحمولة للتسوّق إلى عدة عوامل، بينها سهولة الدخول إلى الإنترنت، وتوفر تطبيقات التسوق من خلال الهواتف المحمولة».كما لفتت إلى دور "تزايد استخدام وسائل التواصل الاجتماعي والتسويق عبر الرسائل القصيرة والبريد الإلكتروني، حيث "تسهم في زيادة وعي المستهلكين بالعروض الآنية».

ورأت "ستاتيستا" في هذه الأرقام "إشارة واضحة على أن المستقبل المتمثل بالتجارة الإلكترونية من خلال الهواتف المحمولة واعد بفعل التكنولوجيا المتطورة وتوافر الإنترنت عالي السرعة في معظم أنحاء العالم».

كما توقعت أن "يستمر هذا النمو ويتزايد الاعتماد على الهواتف المحمولة في التجارة الإلكترونية في السنوات المقبلة».

الأمن الغذائي في اليمن على المحك.. وأزمة تغير المناخ تعمق جراح أكثر من 60 % من سكانه

•• اليمن-وكالات:

في ظل التحديات التي يواجهها الشعب اليمني، فإن أزمة تغير المناخ تهدد الأمن الغذائي في اليمن لأكثر من 17 مليون شخص.

ويضع تغير المناخ بما يشمل التحولات طويلة الأجل في درجات الحرارة وأنماط الطقس، مخاطر إضافية على عاتق الشعب اليمني، إذ تسببت الأمطار الغزيرة في حدوث فيضانات مفاجئة، ما أسفر عن وقوع وفيات، وألحق أضراراً واسعة النطاق بالمنازل والبنية التحتية والمحاصيل الزراعية.

يأتي تغير المناخ طبيعياً بسبب التغيرات في نشاط الشمس أو الانفجارات البركانية الكبيرة، إضافة إلى حرق الوقود الأحفوري مثل الفحم والنفط، والغازات الدفيئة.

ووفقاً لبيانات البنك الدولي، فإن نحو 17 مليون شخص بما يمثل 60 في المئة من سكان اليمن، يتعرضون لأوضاع انعدام الأمن الغذائي الحادة حتى مارس آذار 2023.

وفي الوقت الذي لم تعد أساليب الزراعة القديمة مجدية، وبات العلماء يبحثون عن أساليب جديدة، تأثر الوضع أيضاً في اليمن ما هدد الفئات الأكثر احتياجاً، فقطاع الزراعة في اليمن لا يوفر سوى من 15 إلى 20 في المئة من احتياجاته الغذائية الأساسية.

في مايو أيار الماضي، قالت منظمة الأغذية والزراعة بالأمم المتحدة «الفاو»، وصندوق الأمم المتحدة للطفولة «اليونيسف»، وبرنامج الأغذية العالمي، في تحليل جديد للتصنيف المرحلي المتكامل حول اليمن، إنه من أكثر الدول انعداماً للأمن الغذائي عالمياً؛ بسبب الصراعات والتدهور الاقتصادي.

وأظهر التقرير أنه خلال أول خمسة أشهر من 2023، عانى نحو 3.2 مليون شخص من انعدام الأمن الغذائي في اليمن، بما يمثل انخفاضاً بنسبة 23 في المئة من التقديرات الخاصة بالفترة بين شهري أكتوبر تشرين الأول وديمسبر كانون الأول من العام ذاته.

انعكس ذلك التحسن أيضاً على نسب الأشخاص في مرحلة الطوارئ، إذ انخفضت إلى نحو 781 ألف شخص مقارنة بالربع الرابع من 2022.

وقد قفزت أسعار المواد الغذائية في اليمن لتترك تأثيراً سلبياً على الاقتصاد والتضخم والاحتياطيات الدولية، وقال البنك الدولي في يونيو حزيران 2022، إن الحرب في أوكرانيا تسببت في زيادة أخرى في أسعار الواردات، علماً أن اليمن تستورد القمح -وهو ثاني أكبر الواردات اليمنية بعد الوقود- من روسيا وأوكرانيا.

وخلال 2021 فقط، أسهم انخفاض قيمة العملة اليمنية في زيادة تتراوح بين 20 و30 في المئة في أسعار الغذاء، ما شكّل خطورة جديدة على الأمن الغذائي في اليمن.

كما تسبب الصراع الذي يشهده اليمن، في تداعيات أصابت الاقتصاد الكلي، ومنذ عام 2015 زاد متوسط تكلفة المواد الغذائية، بينما تباينت السياسات النقدية.

وعلى الرغم من أن الضبابية لا تفارق آفاق المستقبل القريب لليمن، فإن المذكرة الاقتصادية القُطرية لليمن تدعو إلى تفاؤل مشروط قد يُنهي حالة انعدام الأمن الغذائي في اليمن، ويبشر بالسيطرة على اقتصاده.

كيف أثّرت خطة المناخ الأميركية على العلاقات التجارية؟

•• واشنطن-أ ف ب:

جذبت خطة الرئيس الأميركي جو بايدن التاريخية المرتبطة بالمناخ استثمارات في مجال الطاقة النظيفة تقدّر بمليارات الدولارات، إلا أنها أثارت التوتر مع الحلفاء نظراً لاحتمال إعادة رسمها الواقع التجاري.

يخصص "قانون خفض التضخم» IRA الذي تم التوقيع عليه في 16 آب اغسطس العام الماضي حوالى 370 مليار دولار لدعم الانتقال في مجال الطاقة في الولايات المتحدة، بما يشمل إعفاءات ضريبية للمركبات الكهربائية والبطاريات الأميركية الصنع.لكن الحوافز التي تعزز الصناعات الأميركية بعد سنوات من اعتماد الولايات المتحدة على التصنيع خارج أراضيها، أثارت مخاوف من أنها قد تؤدي إلى سحب أعمال تجارية من بلدان أخرى.

وقال الخبير البارز في معهد بروكينغز جوشوا ملتزر "كانت الخطوة في الواقع تجسيدا لدخول الولايات المتحدة إلى اللعبة بقوّة».وأشار إلى أن أوروبا تدعم تطوير التكنولوجيا النظيفة منذ ما قبل إقرار قانون خفض التضخم، كما هو الحال بالنسبة للصين وغيرها.

لكن دخول واشنطن على الخط، "يعني أنه ليبقى هذا الدعم تنافسيا، ينبغي مواصلته أو زيادته"، وفق ما أفاد فرانس برس.

بدوره، لفت الباحث البارز لدى "معهد بيترسون للاقتصادات الدولية" جيفري شوت إلى أن التشريع جاء بـ"تداعيات غير مقصودة" عبر تقييد التجارة مع أبرز حلفاء الولايات المتحدة.وكانت إعفاءات ضريبية للمستهلكين تصل قيمتها إلى 7500 دولار لشراء مركبات كهربائية تم تجميعها في الولايات المتحدة من بين النقاط العالقة.

ويستوجب الحصول على الإعفاء كاملا بأن تتضمن بطاريات المركبات نسبة من المعادن الأساسية التي يعود مصدرها إلى الولايات المتحدة أو البلدان التي تقيم معها اتفاقيات للتجارة الحرة، ما يترك الاتحاد الأوروبي واليابان خارج الحسابات.

أثار الأمر حفيظة هذه البلدان فيما وسّع المسؤولون الأميركيون في نهاية المطاف الوصول إلى المساعدات المرتبطة بالمركبات النظيفة، مشيرين في آذار/مارس إلى أن الشرط المرتبط باتفاقيات التجارة الحرة يمكن أن يشمل أيضا اتفاقيات مهمة بشأن المعادن تم التفاوض عليها مؤخرا.

ويشمل ذلك اتفاقا أُبرم قبل فترة قصيرة بين اليابان والولايات المتحدة، ما يفتح الباب للحصول على مزايا من جزء من الدعم.وقال شوت إن "جزءا من التوتر في البداية كان بسبب.. المراجعات الأخيرة لقانون خفض التضخم التي تمّت على عجل وبشكل سرّي».

وأضاف أنه بدا هناك "غياب للفهم بأن حلفاء الولايات المتحدة ليسوا جميعا شركاء لها في اتفاقيات للتجارة الحرة"، ما دفع وزارة الخزانة لبدء "محاسبة إبداعية" لتحديد كيفية تطبيق القانون.وأوضح ملترز بأن الولايات المتحدة "حاولت سريعا الاستجابة لهذه المخاوف عبر التفاوض على هذا النوع من الاتفاقيات الثنائية"، في إشارة إلى الاتفاق مع اليابان والجهود الأوروبية للتوصل إلى اتفاقيات مشابهة. وأكد أن ذلك خفف من حدة المخاوف.

وبينما حذّرت من مخاطر حرب في مجال الدعم، ردت كندا مذاك بإدخال حوافز مشابهة لتلك الواردة في قانون خفض التضخم.وفي نيسان أبريل، أعلنت عن دعم يصل إلى 13،2 مليار دولار كندي (9،8 مليارات دولار) على مدى 10 سنوات لأول محطة بطاريات تابعة لفولكسفاغن في الخارج ومقرها أونتاريو.بدورها، تأمل كبرى شركات تصنيع السيارات الكورية الجنوبية "هيونداي" إنتاج سيارات كهربائية تم تجميعها في الولايات المتحدة مؤهلة للدعم في موقع قيد التشييد في جورجيا.وأقامت شركات كورية جنوبية غيرها شراكات مع أخرى في الولايات المتحدة لبناء خطوط تجميع تتوافق مع متطلبات قانون خفض التضخم، مثل المشروع المشترك بين "سامسونغ إس دي آي" و"جنرال موتورز" لبناء معمل لبطاريات السيارات الكهربائية في الولايات المتحدة.

وجاء في تحليل لثلاثة خبراء اقتصاد من البنك المركزي الأوروبي في تموز/يوليو أن " "قانون خفض التضخم سيفيد الولايات المتحدة عبر إنتاج إضافي وتخفيف الاعتماد الاستراتيجي بمواجهة الصين».

وأضافوا في مقال نشره مركز أبحاث السياسة الاقتصادية "ستحقق الولايات المتحدة مكاسب من تأثيرات الانتقال الإيجابية، ليزداد الانتاج بنسبة ستة في المئة إلى 30 في المئة في المعدات الكهربائية والبصرية».

ولفتوا إلى أن ذلك يأتي على حساب الصين وإلى حد أقل الاتحاد الأوروبي.

وبينما يرتبط الانتقال بحصة صغيرة من إجمالي الإنتاج، يمكن للخسائر في قطاعات معيّنة أن تكون أكبر.

لكن منذ التوقيع على قانون المناخ، تم الإعلان عن استثمارات صناعية جديدة بقيمة 75 مليار دولار على الأقل، بحسب المحلل في مجال السياسات جاك كونيس من معهد "إبداع الطاقة: السياسية والتكنولوجيا».

وأفاد مركز الأبحاث الأوروبي "بروغل" في تقرير هذا العام بأن حجم حزم الدعم المنصوص عليها في قانون خفض التضخم يمكن أن يكون معادلا لتلك المتاحة في أوروبا، لكن حزم الدعم الأميركية في مجال التكنولوجيا النظيفة "أبسط وأقل تشتتا».

يمكن لعوامل كهذه أن تزيد جاذبية الدعم الأميركي بالنسبة للأعمال التجارية، في وقت تواجه أوروبا أيضا ارتفاعا في تكاليف الطاقة بعد الغزو الروسي لأوكرانيا.

وقال ملتزر "إذا كنت في قطاع طاقة مكثّفة مثل الكيماويات.. تبدو الولايات المتحدة جذابة بشكل أكبر».

وأضاف "برأيي إن مجموعة أوسع من العوامل هي التي تخلق تحديات مرتبطة بالتنافسية في أوروبا».

وأكد " "قانون خفض التضخم جزء منها.. لكنه ليس الوحيد».

36 لاعباً من أندية الشارقة في معسكر صربيا لكرة اليد والطائرة

•• الشارقة -الفجر

ينظم مجلس الشارقة الرياضي معسكرا خارجيا للاعبي أندية الإمارة في كرة اليد وكرة الطائرة من مختلف الفئات السنية في صربيا خلال الفترة من 14 إلى 25 أغسطس الجاري بمشاركة 36 لاعباً منهم 20 لاعباً في كرة اليد و16 لاعباً في كرة الطائرة تحت إشراف ثلاثة مدربين، ضمن خطة إدارة شؤون الرياضة والتطوير لإكتشاف المواهب ورعايتها وتوفير فرص الاحتكاك مع لاعبين من مدارس مختلفة، يتضمن المعسكر التحضيري الخارجي حصص معايشة مع لاعبين من أوروبا في كلا اللعبتين وتدريبات صباحية ومسائية وتدريبات معايشة مع فرق مختلفة.

وأشار محمد عبيد الحصان مدير إدارة شؤون الرياضة والتطوير أن إقامة معسكرات للاعبي اليد والطائرة يعد إستمراراً للخطة التطويرية للإدارة بعد تنظيم المعسكر الخارجي في تركيا للاعبي كرة السلة وقال: إن لهذه المعسكرات قيمة فنية وذلك للارتقاء أكثر بمستويات اللاعبين في مختلف الفئات السنية والاهتمام برفع قدراتهم وكذلك استفادة المدربين من مثل هذه المعسكرات في تطوير مهاراتهم التدريبية.

وأكد: أننا نتطلع إلى أن تجني هذه المعسكرات بثمارها في المستقبل القريب من ناحية تميز أداء اللاعبين وتقديم مواهب تبرز إبداعاتها مع أنديتهم، وكذلك تمثيلهم في المنتخبات الوطنية وتحقيق المكاسب المنتظرة من تنظيم مثل هذه المعسكرات، حيث تتمتع أندية الإمارة بلاعبين مميزين في مختلف الألعاب وهو مايتواكب مع رؤى وتوجهات المجلس في إقامة المعسكرات بما يعود عليهم بالفائدة في البطولات والمنافسات سواء الداخلية أو الخارجية.

التأهل لنصف نهائي مونديال السيدات.. إنجاز تاريخي لأستراليا

كانت أستراليا، شريكة الضيافة مع جارتها نيوزيلندا، على موعد مع التاريخ السبت بعد بلوغها نصف نهائي مونديال كرة القدم للسيدات لأول مرة في تاريخها، وذلك في إنجاز سيترك "إرثاً" في البلاد بحسب المدرب السويدي للمنتخب توني غوستافسون.

وحقق المنتخب الأسترالي الانجاز بفوزه السبت في بريزبين على نظيره الفرنسي بركلات ترجيح دراماتيكية 7-6، بعد تعادلهما في الوقتين الأصلي والإضافي من دون أهداف .

أهدرت الفرنسيات أربع ركلات ترجيحية مقابل ثلاث لأستراليا التي تلاقي في نصف النهائي الفائز إنكلترا بطلة أوروبا التي أنهت مغامرة كولومبيا.

سجّلت كورتني فاين الركلة الأخيرة، لتبقي على حلم "ماتيلداس" باحراز اللقب للمرة الأولى في تاريخهن وعلى أرضهن.

وكانت حارسة مرماها ماكنزي أرنولد قادرة على حسم الحصة، لكن تسديدتها ارتدت من القائم، وسط شد أعصاب رهيب على خط الملعب والمدرجات التي غصّت بأكثر من 49 ألف متفرّج. لكنها صدّت لاحقاً كرة كنزة دالي مرتين، بعد ان تدخل حكم الفيديو المساعد (في ايه آر) وضبط قدميها تتحركان على الخط قبل تنفيذ الفرنسية.

وارتفع منسوب الثقة في صفوف الأستراليات منذ الجولة الأخيرة لدور المجموعات حين اكتسحن البطلة الأولومبية كندا برباعية نظيفة، ليضعن خلفهن السقوط المفاجئ في الجولة الثانية أمام نيجيريا (2-3).

وواصل فريق غوستافسون مستواه الجيد في ثمن النهائي بفوزه على الدنمارك 2-0 في لقاء شهد عودة النجمة والقائدة كير بعد تعافيها من إصابة، قبل أن يتجاوز السبت عقبة الفرنسيات في مباراة خاطفة للأنفاس قالت عنها شبكة "أي بي سي" إنها "أوقفت الأمة" التي تسمرت خلف شاشات التلفزة لمشاهدة اللقاء، إن كان في المنازل أو الحانات.

ووضعت شاشات كبيرة في كل من ملبورن وسيدني وبيرث لمشاهدة هذا الانجاز التاريخي بقيادة غوستافسون الذي كان مساعداً لمدربة الولايات المتحدة جيل إيليس عندما فازت باللقب العالمي عامي 2015 و2019.

وقال غوستافسون "أعتقد حقاً أن هذا الفريق قادر على صناعة التاريخ بطرق عدة، وليس فقط عبر الفوز بمباريات كرة القدم"، موضحاً "الطريقة التي يمكنه بها إلهام الأمة، وكيف يمكنه توحيد الأمة، كيف باستطاعته ترك إرث أكبر بكثير من 90 دقيقة من كرة القدم».

وتابع "لهذا السبب أن أؤمن بهن كثيراً. عندما يكون هذا دافعك، فإنه أداة قوية يصعب للغاية إيقافها، وقد شعرت بذلك منذ اليوم الأول من العمل مع هذا الفريق. الدافع الداخلي هو ما أوصلهن الى ما هن عليه اليوم».

ولأوّل مرة في تاريخ النهائيات التي انطلقت عام 1991، كان المنتخب الأميركي غائباً عن الدور ربع النهائي بعدما ذهب ضحية ركلات الترجيح أمام السويد في ثمن النهائي (0-0 في الوقتين الأصلي والإضافي).

وبخروج المنتخب الأميركي، الفائز بلقب النسختين الماضيتين والذي كان يبحث عن انجاز أن يكون أول من يتوج بطلاً للمرة الثالثة تواليا، فُتِحَ باب التنافس على مصراعيه وارتفعت إمكانية مشاهدة بطل جديد بعدما خرجت ألمانيا (بطلة 2003 و2007) من دور المجموعات والنروج (بطلة 1995) من ثمن النهائي على يد اليابان.

وبقيت اليابان، المتوجة عام 2011، الوحيدة التي تدافع عن لواء الأبطال في ربع النهائي، لكن مشوارها انتهى أيضاً بخسارتها أمام السويد 1-2.

وبذلك، ستشهد هذه النسخة تتويج بطل جديد قد يكون المنتخب الأسترالي إذ ما استفاد من المؤازرة الجماهيرية لتخطي عقبة إنكلترا الأربعاء في سيدني، ومواجهة إسبانيا أو السويد في النهائي المقرر أيضاً في سيدني الأحد المقبل.

وكان عامل الثبات مفتاح أستراليا الى الانجاز، إذ خاض غوستافسون المباريات الثلاث الأخيرة بنفس التشكيلة مع بقاء كير على مقاعد البديلات.

لكن هذا الأمر قد يتغير ضد بطلات أوروبا اللواتي تغلبن في ربع النهائي على كولومبيا 2-1، مع توجه لإشراك القائدة كير منذ البداية بعد خاضت 65 دقيقة (مع احتساب الشوطين الإضافيين) ضد الفرنسيات.

وكشف غوستافسون إنه كان يفكر بإشراك مهاجمة تشلسي الإنكليزي منذ البداية ضد فرنسا رغم عدم اكتمال لياقتها البدنية، لكنه يعتقد أنه اتخذ القرار الصحيح بإبقائها على دكة البديلات حتى الشوط الثاني.

وقال بهذا الصدد "عندما دخلت سام، جعلتهن (الفرنسيات) في مأزق. لقد وصلنا حقاً الى الزخم (المناسب) بمساندة الجماهير أيضاً، وكنا قريبين جداً من تسجيل هدفين في تلك الفترة».

صحيح أن كير صنعت الفارق وسجلت محاولتها في ركلات الترجيح، لكن الحارسة ماكنزي أرنولد كانت بطلة الإنجاز.

وقالت بعد دورها البطولي في ركلات الترجيح "رؤية الفتيات يتجمعن حولي بعدما أهدرتها (محاولتها في ركلات الترجيح)... وتعاضدنا، أعتقد أن هذا حقاً ما جعلنا نصل الى النهاية (السعيدة). يمكنني القول أنه كان من بين أفضل أيام حياتي».

وأردفت "لكن الشعور الأكبر هو الفخر الكبير. أنا فخورة جداً حالياً لكوني أسترالية، إن كان بالنسبة للفريق أو المشجعين».

بداية مثالية لريال مدريد وبيلينغهام في الليغا

قاد الوافد الجديد الدولي الانكليزي جود بيلينغهام فريقه ريال مدريد للفوز على مضيفه أتلتيك بلباو 2-صفر السبت، في بداية مثالية ضمن منافسات المرحلة الاولى من الدوري الاسباني لكرة القدم.

وحسم ريال النتيجة على ملعب "سان ماميس" لصالحه بتسجيله هدفي الفوز في غضون 10 دقائق في الشوط الاول بفضل البرازيلي رودريغو الذي افتتح التسجيل (28)، قبل أن يضاعف بيلينغهام النتيجة (37).

وللمرة الاولى منذ 14 عاماً افتتح النادي موسمه من دون مهاجمه الفرنسي كريم بنزيمة المنتقل إلى الاتحاد السعودي والذي سجل بقمصيه 352 هدفاً وتوج معه بـ 25 لقباً، منها 5 في دوري أبطال أوروبا، ضمن مجموع 646 مباراة.

كما افتقد النادي الملكي لجهود حارسه البلجيكي تيبو كورتوا الذي تعرض لتمزق في الرباط الصليبي الأمامي للركبة اليسرى الخميس خلال التمارين، حيث سيغيب عن الملاعب للموسم بكامله حسب التقارير، ليحل بدلاً منه الاوكراني أندري لونين.

وأبقى المدرب الإيطالي كارلو أنشيلوتي الثنائي المخضرم الكرواتي لوكا مودريتش (37 عاماً) الذي حلّ بدلاً من المهاجم البرازيلي فينيسيوس جونيور قبل 10 دقائق من صافرة النهاية والالماني توني كروس (33 عاماً) على مقاعد البدلاء، مفضلاً الدفع بالفرنسيين الشابين أوريليان تشواميني وإدواردو كامافينغا.

ويراهن ريال على بيلينغهام القادم من بوروسيا دورتموند الالماني مقابل 103 ملايين يورو، والذي لم يخيب الآمال بعدما زج به أنشيلوتي اساسياً بمضاعفته النتيجة من ركلة ركنية نفذها المدافع النمسوي دافيد ألابا وتابعها الدولي الانكليزي تسديدة على الطاير بقدمه اليمنى بعد اصطدامها بالارض ساقطة الى يمين الحارس أوناي سيمون (37).

وأظهر بيلينغهام (20 عاماً) الذي لعب دور المهاجم الرقم 9 المزيف خطورته وتنوع تمركزه في الملعب مع صفاته الدفاعية، على غرار الاعتراض على الغاني إينياكي وليامس المنطلق نحو المرمى (33)، ومع حضور مستمر لاستعادة الكرة.

وكان رودريغو سجل هدف السبق مستفيداً من هشاشة الدفاع الباسكي بعد تمريرة من داني كارفاخال ليسدد كرة في الشباك (28). وسجل الدولي البرازيلي اول اهدافه للموسم الجديد في الدوري، بعدما كان هز الشباك في 19 مناسبة الموسم المنصرم.

وتعرض ريال لنكسة جديدة مع اصابة مدافعه البرازيلي إيدر ميليتاو ليخرج من الملعب في الدقيقة 50، ويحل بدلاً منه الالماني أنتونيو روديغر.

وتابع بلباو عكس صورة متواضعة إذ لم يفز سوى مرة واحدة في 6 مباريات تحضيرية خاضها قبل انطلاق الموسم الجديد.

ويعود الفوز الاخير لبلباو في "الليغا" على ملعبه سان ماميس أمام ريال إلى 7 آذار/مارس 2015 (فاز -1 صفر).

وسقط ريال سوسييداد في فخ التعادل الإيجابي أمام ضيفه جيرونا 1-1.

وتقدم النادي الباسكي الذي حلّ الموسم المنصرم في المركز الرابع الأخير المؤهل إلى مسابقة دوري أبطال أوروبا عبر الياباني تاكيفوسا كوبو بعد 5 دقائق من صافرة البداية.

وأدرك الفريق الضيف التعادل في الدقيقة 72 عبر البديل الوافد الجديد الأوكراني أرتيم دوفبيك بعد تمريرة من مواطنه فيكتور تسيغانكوف.

وتعادل لاس بالماس الوافد الجديد أمام ضيفه ريال مايوركا 1-1.

مبامي يعود إلى تمارين سان جيرمان.. هل هي المصالحة؟

بعد معركة لي الذراع بين باريس سان جرمان بطل الدوري الفرنسي لكرة القدم ونجمه كيليان مبابي بسبب أزمة رفضه تمديد عقده، أعلن النادي الباريسي الأحد إعادته الى الفريق الأول ما يؤشر الى بداية المصالحة مع بطل مونديال 2018. وجاء الإعلان عن إعادة هداف مونديال قطر 2022 الى الفريق الأول في اليوم التالي لتعادل سان جرمان على أرضه مع لوريان من دون أهداف في مستهل حملة الدفاع عن لقب الدوري الفرنسي.

وقال سان جرمان في بيان "بعد نقاشات بناءة جداً وإيجابية بين باريس سان جرمان وكيليان مبابي قبل المباراة بين باريس سان جرمان ولوريان التي أقيمت السبت 12 آب/أغسطس، أعيد اللاعب الى الفريق الأول من أجل الحصة التمرينية لهذا الصباح . واستُبعد مبابي عن تشكيلة الفريق في اللقاء السبت في خطوة عقابية بحق اللاعب الذي يرفض تمديد عقده الذي ينتهي في حزيران/يونيو 2024.

ويسعى سان جرمان جاهداً الى عدم التفريط به من دون مقابل حين يصل الى نهاية عقده الصيف المقبل، ولذلك قرّر مواجهة قائد منتخب فرنسا وخيّره بين تجديد عقده أو الرحيل، علماً أن وجهته المفضلة تبقى ريال مدريد الإسباني. ويريد سان جرمان بيعه الآن كي يحصل على مبلغ ضخم، بعدما تعاقد معه مقابل 180 مليون يورو من موناكو عام 2017.

وبحسب مصدر قريب من المفاوضات، قدّم النادي اقتراحاً بتجديد عقده مع بند "بيع مضمون" في نهاية الموسم، بيد انه لاقى رفضاً.

وقال رئيس النادي المملوك من قطر، ناصر الخليفي، في تصريحات الشهر الماضي "لا يمكننا السماح لأفضل لاعب في العالم بالمغادرة مجاناً. هذا مستحيل... إذا اراد مبابي البقاء عليه ان يوقّع عقداً جديداً».

ولم يُسمح لمبابي بخوض التمارين مع الفريق الاول، وخاض مباراة تحضيرية وحيدة من أصل خمس، كما استُبعد عن جولة الفريق الآسيوية في اليابان وكوريا الجنوبية.

صحيح أنه أُبعد عن المباراة الافتتاحية السبت ضد لوريان، لكن مبابي تواجد في مدرجات "بارك دي برينس" وبدا مسترخياً بجانب زميله الدولي عثمان ديمبيليه المنضم مؤخراً الى سان جرمان من برشلونة الإسباني.

وسبق تواجده بجانب اللاعب الذي توج معه بلقب مونديال 2018، ترحيبه بالوافد الجديد في منشور على إنستغرام قال فيه "أهلاً بك في منزلك يا أخي، أنا سعيد جداً برؤيتك هنا، بدأت المغامرة».

ملتزماً بالصمت منذ أن بعث رسالة الى النادي يعلمه فيها بأنه لن يجدد عقده، أظهر مبابي دائماً هدوءاً تاماً خلال ظهوره العلني، وتوقف على وجه الخصوص من أجل تحية الجمهور والتوقيع للمشجعين عند وصوله الى مركز تمارين سان جرمان في بواسي، ليظهر أنه يبقى منخرطاً بالكامل في حياة النادي رغم رغبة الأخير ببيعه هذا الصيف.

وباستعادته مكانه في الفريق الأول، ربح مبابي جزءاً من معركته حتى لو كان من السابق لأوانه معرفة ما إذا كان هناك توجه نحو تمديد عقد اللاعب، كما تطالب إدارة النادي المملوك قطرياً منذ عام 2011.

قد تكون نقاط الضعف الهجومية التي لوحظت السبت ضد لوريان بعد رحيل الأرجنتيني ليونيل ميسي الى إنتر ميامي الأميركي وغياب البرازيلي نيمار المرجح رحيله عن الفريق هذا الصيف، دفعت سان جرمان الى تلطيف موقفه تجاه هدافه التاريخي الذي قد يكون متاحاً الآن لمباراة السبت المقبل على أرض تولوز حتى لو أنه اكتفى بمباراة واحدة فقط خلال الشهرين الأخيرين وكانت ودية ضد لوهافر. من جانب إدارة سان جرمان، من المقدر على أي حال أن تكون مقاربة لي الذراع في هذا الملف قد أعطت ثمارها، واضعة مصلحة النادي فوق كل اعتبار لأن "مؤسسة باريس سان جرمان أقوى من أي وقت مضى" و"لا أحد أكبر من النادي" الذي أظهر ذلك بإيقافه ميسي بسبب رحلته غير المصرح بها الى السعودية في نهاية الموسم الماضي. وحتى أن الإدارة القطرية لبطل الدوري الفرنسي منفتحة على فكرة رحيل نيمار إذا ما أراد البرازيلي ذلك، مركزة جهودها على افتتاح مركز تدريب مهيب في بواسي وعلى التعاقد مع لاعبين شباب عوضاً عن الأسماء الرنانة التي لم تحقق لها حلم الفوز بلقب دوري الأبطال لأول مرة في تاريخ النادي رغم الأموال الطائلة التي أنفقتها منذ 2011.

صفقة ماغواير مهددة بالفشل

قالت صحيفة ذا صن البريطانية إن صفقة انتقال المدافع هاري ماغواير من مانشستر يونايتد إلى وست هام مهددة بالفشل.

ذكرت الصحيفة أن الصفقة تعطلت بسبب تعثر المفاوضات بين النادي اللندني والدولي الإنجليزي حول الشروط الشخصية الخاصة باللاعب.

وأضافت: "وست هام يستعجل التعاقد مع مدافع جديد يدفع صفوفه، ما جعل إدارة النادي تفكر بشكل سريع في اختيار البديل في حال عدم التوصل إلى اتفاق مع ماغواير».

وأوضحت أن إدارة "الهامرز" وجهت أنظارها صوب الإيفواري أوديلون كوسونو للتعاقد معه قادماً من باير ليفركوزن الألماني، مؤكدة أن الأخير لن يمانع انتقال لاعبه على سبيل الإعارة لمدة موسم مع إلزامية الشراء عقب نهاية الموسم.

واختتمت: "رغم اتفاق وست هام مع مانشستر يونايتد على قيمة انتقال ماغواير البالغة 30 مليون جنيه إسترليني، ولكن تعثر المفاوضات مع اللاعب قد يسهم في فشل الصفقة».

رابطة المحترفين تستعرض مستجدات اللوائح استعدادا للموسم الجديد

•• أبو ظبي-وام:

نظمت رابطة المحترفين الإماراتية، ورشة عمل انطلاق الموسم الرياضي 2023-2024، أمس الأول السبت، بفندق ريكسوس مارينا بأبو ظبي.وتناولت الورشة مستجدات وتعديلات اللوائح في كل من المسابقات، للتسويق، والبث التلفزيوني والإعلام، حيث تحرص رابطة المحترفين الإماراتية على التحديث الدوري للوائح بما يتوافق والمعايير العالمية.وحضر الورشة سعيد عبيد الكعبي، عضو مجلس إدارة رابطة المحترفين الإماراتية، ووليد الحوسني المدير التنفيذي، وممثلو الأندية المحترفة الـ14، من مختلف التخصصات المعنية بتنظيم المباريات، بالإضافة لمسؤولي المباريات التابعين للرابطة.وأكد وليد الحوسني أن الهدف الأساسي للورشة هو مناقشة تحديثات اللوائح المنظمة لبطولات المحترفين، والتي تهدف لتطوير المسابقات من النواحي الفنية والتسويقية والإعلامية وغيرها، للوصول بكرة الإمارات إلى المعايير العالمية.

وأوضح: "ونحن مقبلون على موسم جديد، نتطلع لتحقيق نجاحات متجددة، واستكشاف آفاق أرحب في صناعة كرة القدم، ونتذكر إنجازات الموسم الماضي، حيث عادت الجماهير للمدرجات، وشهدنا تنافساً مثيراً في مختلف المسابقات".وأضاف: "كل هذا تحقق بفضل دعم وتشجيع القيادة الرشيدة، وعلينا أن نكون على قدر الرهان والتحدي، لنعيد تكرار مشهد الموسم الماضي، مع إضافة لمسات إبداعية وابتكارية أكثر، بالتعاون المثمر والبناء مع شركائنا؛ الأندية المحترفة والرعاة ووسائل الإعلام".وتواصلت فعاليات ورشة الموسم الرياضي الجديد بعرض حول الإنجازات التي تحققت في الجانب التسويقي، والبث التلفزيوني والإعلام والمسابقات وتنظيم المباريات، من حيث الترويج والانتشار، والتقنيات الحديثة، والتغطية الإعلامية الإيجابية، وتطوير الاستادات والمرافق وغيرها.وأكد سعيد عبيد الكعبي أن أي نجاح يتحقق هو بفضل التنسيق المتواصل بين جميع الأطراف لتقديم منتج كرة القدم بالصورة اللائقة، وحث على أهمية مواصلة الجهود من أجل الحفاظ على مكتسبات المواسم الماضية، والعمل على تقديم الأفضل مع تقديم الأولوية القصوى للحضور الجماهيري ومتطلباتها من تسهيلات، وخدمات ومرافق، لتعزيز تجربة يوم المباراة.

الأولمبي العراقي يخوض مواجهتين إفريقيتين

تلقى الاتحاد العراقي لكرة القدم، أمس، موافقة منتخبي نيجيريا وغينيا على خوض مباراتين وديتين مع المنتخب الأولمبي بمدينة البصرة، أواخر أغسطس-آب الجاري.

وذلك ضمن تحضيرات أسود الرافدين لتصفيات بطولة آسيا، المقررة بالكويت مطلع الشهر المقبل، والتي سيلعب فيها ضمن المجموعة السادسة إلى جانب أصحاب الأرض وتيمور الشرقية ومكاو.

وعلم "كوورة" أنه لم يتم الاتفاق مع منتخبي مالي وسوريا، لتزامن مواعيد المواجهات مع استحقاقات خاصة بهما، حيث سيكتفي المنتخب الأولمبي العراقي بمباراتي نيجيريا وغينيا.

ويواصل المنتخب حاليا تدريباته على ملعب جامعة بغداد، بمشاركة اللاعبين المحليين، على أن يلتحق المحترفون بالفريق قبل السفر إلى الكويت بفترة وجيزة.

يذكر أن مدرب المنتخب الأولمبي، راضي شنيشل، طلب في وقت سابق ضرورة تأمين مباريات ودية، قبل المشاركة في التصفيات الآسيوية، وذلك بعد إلغاء معسكر القاهرة لعدم الحصول على تأشيرات الدخول للأراضي المصرية.

ورشة عمل الموسم الرياضي 2023-2024 تستعرض مستجدات اللوائح

•• أبوظبي -الفجر

نظمت رابطة المحترفين الإماراتية، ورشة عمل انطلاق الموسم الرياضي 2023-2024، صباح أمس الأول السبت، الموافق 12 أغسطس الجاري، بفندق ريكسوس مارينا بأبوظبي.

حضر الورشة سعيد عبيد الكعبي، عضو مجلس إدارة رابطة المحترفين الإماراتية، ووليد الحوسني المدير التنفيذي، وممثلو الأندية المحترفة الـ14، من مختلف التخصصات المعنية بتنظيم المباريات، بالإضافة إلى مسؤولي المباريات التابعين للرابطة.

وافتتح الحوسني فعاليات الورشة بكلمة جاء فيها: "أرحب بكم جميعا في ورشة انطلاق الموسم الرياضي القادم 2023-2024، حيث نجتمع اليوم لمناقشة تحديثات اللوائح المنظمة لبطولات المحترفين، والتي تهدف إلى تطوير المسابقات من النواحي الفنية والتسويقية والإعلامية وغيرها، من أجل الوصول بكرة الإمارات إلى المعايير العالمية».

وأضاف: "ونحن مقبلون على موسم جديد، نتطلع فيه إلى تحقيق نجاحات متجددة، واستكشاف آفاق أرحب في صناعة كرة القدم، فإننا في الوقت ذاته نستذكر إنجازات الموسم الماضي، حيث شهدنا موسما رائعاً بحق، بلغنا فيه غايات كثيرة من أهدافنا الاستراتيجية، فعادت الجماهير إلى المدرجات في موسم تاريخي، وشهدنا تنافساً مثيراً حتى الأمتار الأخيرة في سباق دوري أدنوك للمحترفين، كما كان وهج بطولة كأس مصرف أبوظبي الإسلامي مختلفًا ومميزًا، مرورًا بمباراة كأس السوبر الإماراتي، التي حققنا فيها أرقاماً رائعة كسائر البطولات في النواحي التسويقية والتجارية والإعلامية».

واسترسل المدير التنفيذي للرابطة قائلاً: "كل هذا تحقق بفضل دعم وتشجيع القيادة الرشيدة، التي لا حدود لطموحاتها، وعلينا أن نكون على قدر الرهان والتحدي، لنعيد تكرار مشهد الموسم الماضي، مع إضافة لمسات إبداعية وابتكارية أكثر، بالتعاون المثمر والبنّاء مع شركائنا الأندية المحترفة والرعاة الذين تنير شعاراتهم جنبات ملاعبنا، إضافة إلى وسائل الإعلام التي أضافت تغطياتها لمسابقاتنا الكثير».

وتواصلت فعاليات ورشة الموسم الرياضي الجديد بعرض حول الإنجازات التي تم تحقيقها في الجانب التسويقي، البث التلفزيوني والإعلام والمسابقات وتنظيم المباريات، من حيث الترويج والانتشار، التقنيات الحديثة، التغطية الإعلامية الإيجابية، تطوير الإستادات والمرافق وغيرها؛ هذه الإنجازات التي تحققت بفضل تضافر الجهود بين جميع أطراف منظومة الاحتراف: أندية، إعلام، جماهير بالتعاون مع رابطة المحترفين الإماراتية.

وتناولت الورشة مستجدات وتعديلات اللوائح في كل من المسابقات، التسويق، البث التلفزيوني والإعلام، حيث تحرص رابطة المحترفين الإماراتية على التحديث الدوري للوائح بما يتوافق والمعايير العالمية.

وفي هذا الصدد، أكد سعيد عبيد الكعبي، عضو مجلس إدارة رابطة المحترفين الإماراتية، أن أي نجاح يتحقق هو بفضل التنسيق المتواصل بين جميع الأطراف من أجل تقديم منتج كرة القدم بالصورة اللائقة، وحث على أهمية مواصلة الجهود من أجل الحفاظ على مكتسبات المواسم الماضية، والعمل على تقديم الأفضل مع تقديم الأولوية القصوى للحضور الجماهيري ومتطلباتها من تسهيلات، خدمات ومرافق، من أجل تعزيز تجربة يوم المباراة.

وثمن الكعبي تفاعل ممثلي الأندية في أعمال الورشة التي باتت موعداً سنوياً من أجل مواصلة جهود التطوير والتحديث، وأضاف: "ورش العمل المشتركة تحقق غاياتها من خلال التعاون المستمر بين رابطة المحترفين والأندية الرعاة والإعلام، فجميعنا شركاء من أجل الوصول لأفضل التطبيقات والممارسات والقواعد، التي تحكم مسابقات المحترفين لكرة القدم، لتحقيق غايات أسمى في خدمة الوطن ومواكبة ريادته في كافة المجالات، وأن نسير على العهد الذي قطعناه لقيادتنا الرشيدة، ذات العطايا التي لا تنضب، لدعم القطاع الرياضي عموماً، وكرة القدم على وجه الخصوص».

وختم حديثه متوجهًا بالتهنئة لجميع الأندية بمناسبة انطلاق الموسم الرياضي الجديد 2023-2024، ومتمنيًا لها التوفيق والسداد.

نادي مليحة الرياضي يُنظّم ورشة الاستدامة في إدارة الفرق الرياضية»

•• الشارقة -الفجر

نظّم نادي مليحة الثقافي الرياضي ورشة عمل تحت عنوان "الاستدامة في إدارة الفرق الرياضية"، ضمن سلسلة فعالياته المتعلقة بالاستدامة الرياضية.

تمت هذه الورشة بتنظيم متكامل وحضور متميز، حيث كان لها الأثر الإيجابي في تعزيز الوعي بأهمية الاستدامة في مجال الرياضة.

قام بتقديم الورشة التي أقيمت في مقر النادي المحاضر البارز، الدكتور سعيد بالليث الطنيجي، الذي ألقى الضوء على أهمية تطبيق مفاهيم ومبادئ الاستدامة في إدارة الفرق الرياضية.

استمتع الحاضرون بمحتوى غني وإلهامي يسهم في تحفيز التطوير المستدام للأندية الرياضية ، والتي تتلاقى في ضوء تعزيز رؤية صاحب السمو الشيخ الدكتور سلطان بن محمد القاسمي عضو المجلس الأعلى حاكم الشارقة في مواصلة تنمية القطاعات الرياضية واستقطاب الأبناء في مختلف الرياضات ، علاوة على تنمية التشجيع للتعريف بجائزة الشيخة جواهر القاسمي للتميز الرياضي

حضر الورشة مجموعة من الرياضيين من نادي مليحة ونادي الذيد ونادي البطائح، بما في ذلك محمد سلطان خصوني الكتبي، رئيس مجلس إدارة نادي مليحة الثقافي الرياضي. كما حضر أيضًا راشد محمد الكتبي، عضو مجلس إدارة النادي ورئيس لجنة الألعاب الجماعية بالنادي.

عقب الورشة، أدلى راشد محمد الكتبي، عضو مجلس إدارة نادي مليحة الثقافي الرياضي، بتصريح أكد فيه أهمية هذه الورشة في تعزيز الفهم العميق لمفاهيم الاستدامة في إدارة الفرق الرياضية. وأعرب عن تقديره لحضور كوادر ناديي الذيد والبطائح لدعم هذه الفعالية وتبادل الخبرات القيمة.

وأكد أن نهج نادي مليحه يتواصل في تنظيم مثل هذه الورش في تعزيز الوعي والتثقيف في مجال الاستدامة الرياضية، وتسهم في بناء أسس قوية لتطوير المجتمعات الرياضية المستدامة، ووجه الكتبي الشكر إلى نادي الذيد ونادي البطائح على حضورهما فعاليات الورشة .

مانشيني يستقيل من تدريب المنتخب الإيطالي

تقدم روبرتو مانشيني باستقالته من تدريب المنتخب الإيطالي لكرة القدم الذي توج تحت إشرافه بلقب كأس أوروبا عام 2021، وفق ما أعلن الاتحاد المحلي للعبة الأحد.

وقال البيان إن "الاتحاد الإيطالي لكرة القدم أُحيط علماً باستقالة روبرتو مانشيني من منصبه كمدرب للمنتخب الإيطالي الوطني" والذي تولاه منذ أيار/مايو 2018، مضيفاً أنه قد يُعلن عن بديله "في الأيام المقبلة».

وتأتي استقالة مانشيني في وقت هام جداً للمنتخب الإيطالي الذي يخوض مباراتين في تصفيات كأس أوروبا 2024 ضد مقدونيا الشمالية التي تسببت بحرمانه من خوض مونديال 2022، في 10 أيلول-سبتمبر وضد أوكرانيا بعدها بيومين.

وبدأ المنتخب الإيطالي مشواره في هذه التصفيات بخسارة أمام إنكلترا 1-2 وفوز على مالطا المتواضعة 2-0.

وقال الاتحاد الإيطالي في بيانه أنه "نظراً لأهمية وقرب موعد المباريات في تصفيات كأس أوروبا 2024، سيتم الإعلان عن اسم المدرب الجديد خلال الأيام القليلة المقبلة"، مضيفاً "أُغلقَت بالتالي صفحة مهمة في تاريخ "أتزوري"، بعدما فُتحَت في أيار-مايو 2018 واختتمت بخوض الدور النهائي لدوري الأمم الأوروبية 2023».

وتابع "بينهما (التاريخان)، كان الفوز بكأس أوروبا 2020 انتصاراً حققته تشكيلة تمكن جميع أفرادها من اللعب كفريق».

وتشكل استقالة مانشيني صدمة، لاسيما أنه عُين قبل أيام معدودة كمنسق لمختلف منتخبات الشباب الإيطالية أيضاً، وهو الدور الذي كان من المفترض أن يمنحه مزيداً من السلطة في تكوين المواهب.

توج ابن الـ58 عاماً بكأس أوروبا في صيف 2021 بالفوز على إنكلترا في معقلها "ويمبلي" بركلات الترجيح، وحقق رقماً قياسياً لعدد المباريات المتتالية من دون هزيمة على صعيد المنتخبات الوطنية (37)، لكن فشل التأهل الى مونديال قطر بالخسارة في نصف نهائي الملحق الأوروبي أمام مقدونيا الشمالية صفر1- في إيطاليا شكل نقطة سوداء كبيرة في مسيرته، لاسيما أن ذلك تسبب بغياب "أتزوري" عن النهائيات للمرة الثانية تواليا. يغادر مانشيني المنتخب وفي سجله 39 انتصاراً و13 تعادلاً وتسع هزائم في مشوار سجل خلاله "أتزوري" 130 هدفاً فيما اهتزت شباكه 49 مرة. وكانت الأشهر القليلة الماضية صعبة جداً على مانشيني الذي كان يمتد عقده مع المنتخب حتى تموز-يوليو 2026، إذ فقد شخصين عزيزين عليه هما رئيس بعثة المنتخب جانلوكا فيالي وصديقه الصربي سينيسا ميهايلوفيتش بسبب السرطان.

بيغولا تقصي شفيونتيك وتبلغ نهائي مونتريال

أقصت الأميركية جيسيكا بيغولا السبت منافستها البولندية إيغا شفيونتيك، المصنفة أولى عالمياً، وبلغت نهائي دورة مونتريال الكندية للألف في كرة المضرب.

واستفادت بيغولا، المصنفة ثالثة عالمياً، من أخطاء البولندية لتحسم المباراة لصالحها 6-2 و6-7 (4-7) و6-4 في ساعتين و30 دقيقة.

وتسعى بيغولا في سن الـ 29 عاماً للفوز بلقبها الثالث في مسيرتها في الفردي بعد دورتي واشنطن 2019 وغوادالاخارا عام 2022.

وتلتقي الاميركية في النهائي الأحد الفائزة من مباراة الكازاخستانية إيلينا ريباكينا الرابعة عالمياً والروسية ليودميلا سامسونوفا الثامنة عشرة.

وأرجئت المباراة بين ريباكينا وسامسونوفا بسبب الأمطار الغزيرة، ما يعني أن الفائزة بينهما ستخوض مباراتين الأحد ما يمنح بيغولا أفضلية واضحة في النهائي. وقالت بيغولا بعد فوزها "إنه شعور رائع».

وتابعت "لا توجد طريقة أفضل للفوز، أليس كذلك؟ لقد كانت مباراة صعبة. شعرت أنني كنت في موقع السيطرة».

واضافت "ولكن كما تفعل المصنفة أولى عالمياً والبطلة، لعبت بعض التنس الرائع في نهاية المجموعة الثانية وفي الثالثة. لذلك، جعلتني أستحق الفوز».

في المقابل، عانت شفيونتيك المتوجة ببطولتي فرنسا (2020 و2022 و2023) والولايات المتحدة (2022) ضمن بطولات غراند سلام، لفرض ايقاعها ومن كسر ارسالها قرابة 11 مرة، منها 4 في المجموعة الاولى التي خسرتها في أقل من 40 دقيقة.

وتتابع كسر الارسال من قبل اللاعبتين في المجموعة الثانية، لتتقدم شفيونتيك 3-1 قبل أن تتأخر 3-4.

غير أن البولندية ابنه الـ 22 عاماً التي وضعت كيساً من الثلج على فخذها أثناء الاستراحة، تمكنت من معادلة الكفة 4-4، لكن الكسر الرابع من الأميركية سمح لها بالارسال للفوز بالمباراة من دون أن تنجح.

وعادلت شفيونتيك مرة جديدة 5-5 قبل أن تضرب ارسالها الساحق الأول في المباراة، لتعود وتحرز الشوط الفاصل.

وتأخرت بيغولا 2-4 في المجموعة الثالثة، لكنها وجدت الطاقة للعودة ومعادلة النتيجة 4-4 بفضل كسر جديد، قبل أن تتقدم 5-4 مع ارسال ساحق جديد هو السادس لها.

وأنهكت الاميركية منافستها بكراتها الطويلة لتحسم المجموعة الثالثة فالمباراة لصالحها بعد خطأ مباشر من شفيونتيك.

ريال مدريد يخسر أيضاً جهود ميليتاو

تعرض ريال مدريد الإسباني لضربة ثانية في مستهل الموسم الجديد بعد إصابة مدافعه البرازيلي إيدر ميليتاو بتمزق في الرباط الصليبي الأمامي لركبته اليسرى، وذلك خلال الفوز على أتلتيك بلباو 2-0 في المرحلة الأولى من الدوري المحلي.

وقال ريال في بيان أمس الأحد "بعد الفحوص التي أجريت على لاعبنا إيدر ميليتاو، تم تشخيص إصابته بتمزق في الرباط الصليبي الأمامي لركبته اليسرى"، مضيفاً إنه سيخضع لعملية جراحية "في الأيام القليلة المقبلة".

وسبق لريال أن خسر جهود حارسه البلجيكي تيبو كورتوا عشية انطلاق الموسم الجديد لإصابته أيضاً بتمزق في الرباط الصليبي الأمامي لركبته اليسرى. وخلافاً لكورتوا الذي أصيب خلال التدريبات، تعرض ميليتاو للإصابة السبت في المباراة الافتتاحية لفريقه في الدوري المحلي خلال محاولته اعتراض كرة وسقط فوراً على الأرض.

وخرج البرازيلي من الملعب بمساعدة الطاقم الطبي، تاركاً مكانه للألماني أنتونيو روديغر.

وقال المدرب الإيطالي لريال كارلو أنشيلوتي في المؤتمر الصحافي بعد المباراة "نحن قلقون ولا نستبعد أي شيء".

ومن المتوقع أن يغيب البرازيلي البالغ 25 عاماً لأشهر عدة عن الملاعب، على غرار زميله الحارس كورتوا، وسط احتمال أن يكون الموسم انتهى بالنسبة لهما.

تحقيق بشأن مزاعم عنصرية في كأس ألمانيا

فتح الاتحاد الألماني لكرة القدم تحقيقا بعدما زعم جوليان جرين، مهاجم جروتر فيورث، تعرضه لإساءات عنصرية في المباراة التي فاز بها فريقه على هاليشر 1-0 في كأس ألمانيا .

وقال أنطون ناخراينر، رئيس لجنة الرقابة التابعة للاتحاد الألماني: "لا يتسامح الاتحاد الألماني لكرة القدم مع العنصرية والكراهية في ملاعبه».

وتابع: "لا يوجد تسامح على الإطلاق. ووفقا لذلك، فإن لجنة الرقابة ستتدخل وتحقق في الأحداث».

من جانبه، قال ألكسندر زونيجر مدرب فريق فيورث إن جرين "تم وصفه بالقرد عدة مرات من قبل الجماهير. وذلك لم يحدث مرة أو مرتين أو ثلاث مرات».

وأضاف: "الملعب كان ممتلئا بنسبة 95%. كان هناك ما يكفي من الأشخاص الذين كان يمكنهم أن يتدخلوا».

وزاد: "بكل بساطة، فإن شيئا مثل هذا غير مناسب، سواء حدث هذا في فيورث، نورنبرج، أو روستوك».

ووفقا للنادي، قال جرين إنه كان متفرجا واحدا طوال المباراة. وأضاف: "لكنني لم أكن أرغب في أن يضايقنا هذا لأنني أردت حقا الفوز. وهذا أكثر ما يؤلمهم».

واعتذرت ليزا شوب، المتحدثة الرسمية باسم هاليشر، نيابة عن النادي مساء السبت، عن سوء سلوك بعض الجماهير بعد تصريحات زونيجر.

هاري كين : لا يوجد وقت للذعر

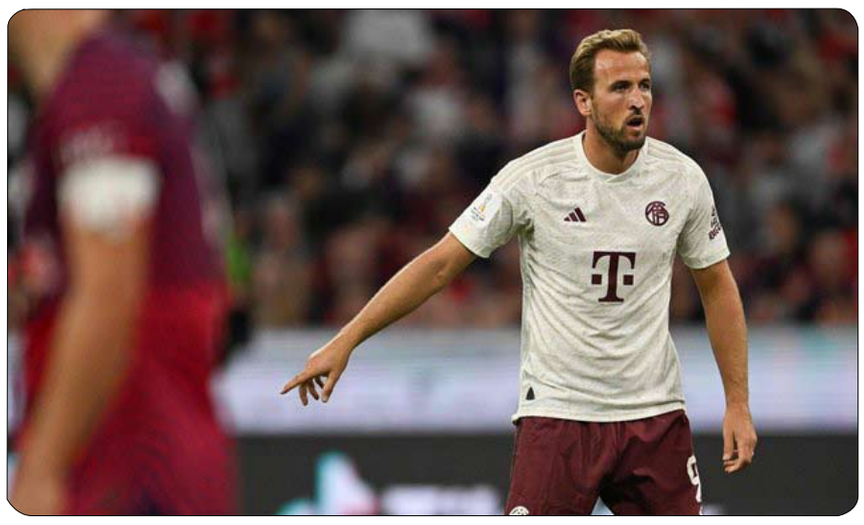

قال هاري كين المنضم حديثاً لصفوف بايرن ميونخ الألماني لكرة القدم إنه "لا يوجد وقت للذعر" بعدما شارك في مباراته الأولى مع الفريق والتي خسرها 0-3 أمام لايبزغ أمس السبت، في كأس السوبر الألماني.

وقال كين خلال المؤتمر الصحافي الذي عقد أمس الأحد، لتقديمه لوسائل الإعلام: "أردت المجيء إلى هنا والفوز بالمباراة، الفريق كله أراد الفوز، ولكن لم يتحقق هذا، ولكن لا يوجد وقت للذعر، هناك موسم طويل في انتظارنا».

وأصبح كين أغلى لاعب في الدوري الألماني (بوندسليغا) حيث انضم لبايرن ميونخ قبل ساعات من انطلاق المباراة، ولكنه لم يتمكن من فعل أي شيء ليساعد بايرن، وأيضاً لم يتمكن من تحقيق أول ألقابه عقب مشاركته كبديل في الشوط الثاني.

وذكرت تقارير أن بايرن دفع 100 مليون يورو (110 ملايين دولار) لتوتنهام من أجل التعاقد مع كين، ورغم أنه الهداف التاريخي للمنتخب الإنجليزي وتوتنهام إلا أنه لم يتوج بأي لقب حتى الآن.

ورغم الخسارة، والتي بسببها وجه المدرب توماس توخيل انتقادات حادة للاعبيه، قال كين إنه كان سعيداً للغاية بانتهاء الصفقة التي استمرت لشهور، وبالترحيب الذي وجده.

وتابع: "كان من المذهل رؤية هذا الترحيب الكبير (من الجماهير)، طوال المباراة، كان بإمكاني سماعهم وهم يغنون، كان سوء حظ أننا منحنا لايبزغ، نوعاً ما، ركلة جزاء فور مشاركتي، هذا قتل المباراة بالفعل».

وقال توخيل عقب المباراة إنه شعر بالأسف لهاري وأنه "على الأرجح يفكر في أننا لم نتدرب لأربعة أسابيع». وأوضح المدرب أن المهاجم لم يكن في التشكيل الأساسي لأنه "توجه للنوم في الساعة الثالثة أو الرابعة فجراً" بعدما وصل إلى ميونخ مساء الجمعة، ومع ذلك، أكد توخيل أن كين سيتواجد في التشكيل الأساسي للفريق في مباراته الافتتاحية بالدوري الألماني أمام فيردر بريمن يوم الجمعة.

الإصابة تبعد حارس أياكس عن بايرن

قال المدير التقني السابق لنادي بايرن ميونخ مايكل ريشكه أمس الأحد إن الأرجنتيني جيرونيمو رولي حارس مرمى أياكس أمستردام الهولندي كان ضمن حسابات بايرن قبل تعرضه للإصابة في بداية مسيرته بالموسم الحالي. وأوضح ريشكه 65 عاماً، الذي يعمل حالياً لدى وكالة "شتيلار" للاستشارات، التي يتعامل معها رولي: "كان أمراً معروفاً أن بايرن مهتم بالتعاقد مع رولي، على الأقل قبل تعرضه للإصابة». وتعرض رولي 31 عاماً للإصابة خلال مباراة أياكس، التي فاز فيها على هيراكليس أميلو 1-4، أمس السبت، في افتتاح مباريات الفريقين بالموسم الجديد للدوري الهولندي. وخرج رولي من الملعب بعد نصف ساعة من بداية المباراة، حيث تم استبداله، ولم يتضح حتى الآن الفترة التي ينتظر أن يغيب فيها عن الملاعب بسبب الإصابة.

وكانت تقارير أشارت إلى أن رولي ضمن حسابات بايرن في ظل الإصابة التي يعاني منها الألماني الدولي مانويل نوير حارس مرمى بايرن، نتيجة الحادث الذي تعرض له خلال ممارسة التزلج في 2022، وتأخر عودته إلى الملاعب. وأشارت تقارير إعلامية إلى أن عودة نوير قد تتأجل إلى 2024، ما يدفع بايرن إلى البحث عن حارس بديل.

أنباء عن عرض من الهلال السعودي لضم نيمار

يتجه باريس سان جرمان، بطل الدوري الفرنسي لكرة القدم، إلى خسارة نجم جديد آخر هذا الصيف بعد الأرجنتيني ليونيل ميسي، وذلك بعدما علمت وكالة فرانس برس من مصدر مقرب من المفاوضات أن البرازيلي نيمار "سيرحل على الأرجح"، متحدثاً عن عرض من السعودية. وقال المصدر إن البرازيلي الذي قدم الى سان جرمان عام 2017 من برشلونة الإسباني في صفقة قياسية بلغت 222 مليون يورو، "لم يعد جزءاً من خطط المدرب (الجديد الإسباني لويس إنريكي) والنادي». وأفاد المصدر أن البرازيلي البالغ 31 عاماً يتفاوض حالياً مع أحد الأندية السعودية "والذي يتعين عليه بعد ذلك التوصل لاتفاق مع باريس سان جرمان"، مؤكداً بذلك ما كشفته الأحد صحيفة "ليكيب" الرياضية عن تقدم الهلال السعودي بعرض لنجم برشلونة السابق. وسبق لسان جرمان أن افترق هذا الصيف عن ميسي الذي انتقل الى إنتر ميامي الأميركي بعدما ارتبط اسمه بانتقال محتمل الى الدوري السعودي الذي أحدث "ثورة" في سوق الانتقالات هذا الصيف بضمه مجموعة كبيرة من النجوم الكبار في الملاعب الأوروبية، مثل الفرنسيين كريم بنزيمة ونغولو كانتي والسنغالي ساديو مانيه والجزائري رياض محرز والبرازيلي روبرتو فيرمينو. وغاب نيمار عن افتتاح الدوري المحلي السبت حيث تعادل سان جرمان على أرضه مع لوريان من دون أهداف في مستهل حملة الدفاع عن لقبه، وذلك بداعي المرض بحسب ما زعم النادي. ويتزامن خبر إمكانية رحيل نيمار عن النادي الباريسي مع قرار الأخير بإعادة نجمه الآخر كيليان مبابي الى الفريق الأول اعتباراً من تمارين الأحد، بعدما استبعد بسبب أزمة تجديد عقده. والحديث عن رحيل نيمار مخالف لما صرح به نجم برشلونة السابق في تموز/يوليو حين قال في مقابلة مع الصحافي الرياضي البرازيلي الشهير كاسيميرو ميغيل على شبكة "يوتيوب" "آمل في البقاء في باريس سان جرمان (هذا الموسم)، لدي عقده معه ولم يتحدث معي اي مسؤول حتى الان" بشأن الانتقال المحتمل الى فريق آخر. واضاف النجم البرازيلي "انا هادئ على الرغم من الود المفقود بيني وبين انصار النادي. سأكون متواجداً هنا مع حب أو من دونه». وسرت شائعات تحدثت عن امكانية رحيل نيمار (31 عاما) عن سان جرمان بسبب اصاباته المتكررة من جهة واعادة بناء فريق العاصمة الفرنسية من جهة ثانية باشراف المدرب الجديد إنريكي. وغاب نيمار عن الملاعب منذ شباط/فبراير الماضي بعد خضوعه لعملية جراحية في كاحله وعاود التدريبات في تموز/يوليو. وشارك البرازيلي في أوائل الشهر الحالي في أولى مبارياته بعد غياب لقرابة ستة أشهر وسجل هدفين على مدى 90 دقيقة في فوز فريقه على تشونبوك هيونداي موتورز الكوري الجنوبي بثلاثية نظيفة ودياً في بوسان. وتحدث نيمار عن اصابته بقوله "لقد كانت اصابة مزعجة، لم يكن الامر مريحاً على الاطلاق. كانت مراحل التعافي موجعة وصعبة جداً لكني أسعى الى العودة بطريقة جيدة. بطبيعة الحال، فان تحقيق الانتصارات تبقى ضمن الأهداف لكني أريد اللعب بطريقة جيدة لأن ذلك أولوية بالنسبة إلي». ولطالما سرت شائعات عن رغبة نيمار بالعودة إلى فريقه السابق برشلونة.

رونالدو يؤكد أن العمر مجرد رقم

توج النصر السعودي بطلًا للعرب لأول مرة في تاريخ وحصد كأس الملك سلمان للأندية العربية مستعيناً بكلمة سر مكونة من 7 أحرف "رونالدو».

وقاد البرتغالي كريستيانو رونالدو كتيبة النصر للتتويج بكأس الملك سلمان للأندية العربية بعد فوز درامي وملحمي أمام الهلال بهدفين مقابل هدف في المباراة النهائية التي جرت أمس السبت، وامتدت حتى الأشواط الإضافية علماً بأن النصر لعب أكثر من 40 دقيقة بنقص عددي بعد طرد لاعبه عبدالإله العمري في الدقيقة 71.

وسطر رونالدو تاريخاً جديداً باسمه وهذه المرة بالحروف العربية متوجاً بأول لقب مع النصر منذ انضمامه إليه في يناير -كانون الثاني الماضي.

ولم يكتف رونالدو بالتتويج باللقب حيث حصد أيضاً جائزة هداف البطولة بتسجيلة 6 أهداف في 6 مباريات، حيث سجل في جميع مباريات البطولة عدا المباراة الافتتاحية أمام الشباب والتي حسمها التعادل السلبي.

وبقيادته للنصر وتسجيله هذا العدد من الأهداف فإن رونالدو توج نفسه أفضل لاعب في البطولة العربية، ليضيف لقباً جديداً في مسيرته هذه المرة تزينه "لغة الضاد».

من جانبه أعرب عبدالمجيد الصليهم لاعب النصر عن سعادته بتتويج فريقه بكأس الملك سلمان للأندية العربية، مشيراً إلى أن هذا اللقب يمثل تتويجاً للجهد الكبير الذي بذله الفريق خلال فترة الإعداد.

وقال الصليهم في تصريحات عقب المباراة النهائية أمام الهلال إن الوصول للنهائي في ظل ظروف الفريق وعودته قبل بدء البطولة بساعات كان إنجازاً، لكن التتويج بها له طعم كونها "بطولة خاصة" تحمل اسم خادم الحرمين الشريفين.

وأضاف الصليهم أن الفريق خاض معسكراً طويلًا امتد لشهر ونصف الشهر وتكلل الجهد الذي بذل خلاله بالتتويج بهذا اللقب الغالي.

وعن أبرز ما قاله المدرب للاعبين قبل المباراة قال الصليهم: "المدرب طلب منا أن نستمتع ونقدم كرة قدم جميلة في المباراة النهائية وهو ما خفف الضغط عن اللاعبين ومكنهم من تحقيق الفوز».

وأبرزت العديد من الشبكات والمواقع حول العالم فوز النصر بكأس الملك سلمان للأندية العربية، والذي جاء بقيادة نجمه البرتغالي كريستيانو رونالدو.

وقاد رونالدو فريقه النصر للتتويج بأول لقب عربي في تاريخه بعد الفوز على الهلال 2-1 في المباراة النهائية حيث تكفل النجم البرتغالي بتسجيل هدفي النصر.

وذكرت شبكة "إي إس بي إن" أن رونالدو قاد النصر للتتويج بأول لقب للفريق على الإطلاق في كأس العرب للأبطال بعد أن سجل هدفين في شباك الهلال في المباراة النهائية.

وأضافت الشبكة أن رونالدو انتظر عدة أشهر ليتوج بأول ألقابه مع الفريق الذي أنهى معه الموسم الماضي في وصافة الدوري، لافتة إلى أن النجم البرتغالي لم يكتف بقيادة النصر لحصد اللقب لكنه حقق رقماً شخصياً جديداً بعدما توج بجائزة هداف البطولة برصيد 6 أهداف.

من جانبها احتفت صحيفة "ماركا" الإسبانية بتتويج رونالدو باللقب الأول مع النصر، لافتة إلى أن النجم البرتغالي توهج أمام الهلال وقاد فريقه لفوز ثمين رغم حالة طرد تعرض لها النصر في الشوط الثاني.

وأشارت الصحيفة الإسبانية إلى رونالدو تعرض للإصابة في آخر دقائق المباراة وهو ما منعه من دعم فريقه في الأوقات الحاسمة من اللقاء لكن هدفيه كانا كافيين لتتويج النصر.

وذكرت شبكة "سي بي إس" أن النصر بقيادة رونالدو تلقى دفعة معنوية كبيرة قبل بدء مشواره في الدوري السعودي، بفوزه باللقب العربي لأول مرة في تاريخه.

وأبرزت الشبكة دموع النجم البرتغالي التي انهمرت عند خروجه من الملعب مصاباً في آخر الدقائق.

الشارقة جاهزة لتنظيم آسيوية الجامعات في القوة البدنية

•• الشارقة -وام:

أعلنت اللجنة المنظمة لبطولة كأس آسيا الأولى للجامعات في القوة البدنية، والتي تقام خلال الفترة من 16 إلى 21 أغسطس الحالي، وتنظمها جامعة الشارقة بالتعاون مع اتحاد الإمارات لبناء الأجسام واللياقة البدنية، عن اكتمال الاستعدادات لانطلاقة منافسات البطولة التي تتزامن مع اليوبيل الفضي للجامعي وتقام تحت رعاية سمو الشيخ سلطان بن أحمد بن سلطان القاسمي نائب حاكم الشارقة رئيس جامعة الشارقة.

ويشارك في البطولة رياضيون من 46 جامعة في قارة آسيا تمثل 11 دولة هي الإمارات، والسعودية، والعراق، والكويت، وقطر، وإيران، والأردن، وسوريا، وباكستان، والهند، وقيرغستان.

وكان وفد الاتحادين الدولي والآسيوي للقوة البدنية، قد تفقد الاستعدادات الأولية والتقى مع مدير الجامعة الأستاذ الدكتور حميد مجول النعيمي، وقدما الشكر والتقدير لدولة الإمارات العربية المتحدة وإمارة الشارقة لما توليه من دعم للرياضة على مستوى العالم وقارة آسيا، وأشاد بالدور المحوري الذي تلعبه جامعة الشارقة في جميع الجوانب ومنها الجانب الرياضي .

وأكد الأستاذ الدكتور عيد محمد كنعان عميد شؤون الطلاب في جامعة الشارقة رئيس اللجنة المنظمة، أن استضافة الجامعة للبطولة يعكس رؤيتها واستراتيجيتها الرياضية الهادفة إلى دعم تطلعات الطلاب في كافة المجالات فضلا عن الجانب التدريسي، مؤكدا أن فريق العمل التنفيذي بإشراف مدير اللجنة المنظمة للبطولة صلاح العامري اجتهد بشكل كبير لتجهيز كافة الأمور التنظيمية للبطولة لتظهر بأفضل صورة وبما يتزامن والمكانة العالمية لجامعة الشارقة.

ونوه إلى أن اللجنة المنظمة تلقت موافقة عدد كبير من الجامعات حيث ستمثل الإمارات 13 جامعة، والعراق 17 جامعة، وسوريا 5 جامعات، والهند 4 جامعات، بينما تشارك الدول الأخرى بواقع جامعة واحدة.

بوبوفيتش وباركر ووايد وغاسول ونوفيتسكي في قاعة المشاهير

انضم المدرب الأسطوري لسان أنتونيو سبيرز غريغ بوبوفيتش ونجمه السابق الفرنسي توني باركر مع كل من النجوم المعتزلين دواين وايد والإسباني باو غاسول والألماني ديرك نوفيتسكي، إلى قاعة مشاهير كرة السلة الأميركية، وذلك خلال حفل أقيم السبت في سبرينغفليد، بماساشوسيتس.

وعلق باركر الذي أحرز لقب الدوري الأميركي للمحترفين أربع مرات مع سان أنتونيو سبيرز بقيادة بوبوفيتش الذي ما زال منذ 1996 مدرباً للفريق، على اختياره بالقول "كانت رحلة لا تُصدق. لم أعتقد يوماً أن شخصاً مثلي سيختبر مثل هذه المغامرة. لجميع الأطفال الذين يشاهدون، استمروا في الحلم!».

وبتأثر كبير، شكر باركر عائلته وأشاد بجذوره الأميركية (يحمل الجنسية) والفرنسية، قائلاً "شعرت أني تمتعت بأفضل ما في كل من الثقافتين وهذا ساعدني في رحلتي"، مضيفاً "عندما كنت في فرنسا قيل لي: +أنت صغير (الحجم) جداً. أنت نحيف جداً. لن تنجح أبداً+. حسناً، أنا من يضحك الآن».

وكان باركر من أبرز النجوم تحت اشراف بوبوفيتش بين 2001 و2018، قبل أن يسدل الستار على مسيرته في الدوري الاميركي مع تشارلوت عام 2019.

وأشاد باركر ببوبوفيتش "الرائع"، قائلاً "لقد رميتني في النار حين كنت في التاسعة عشرة من عمري... بوب، لطالما كنت بمثابة والدي الثاني. أنا أقدر كل ما فعلته لي ولعائلتي. أشكرك. أحبك».

ورد بوبوفيتش على صانع الألعاب السابق، قائلاً "كنت قاسياً جداً عليه وتوقعت منه الكثير. أنا فخور جداً بما أنجزه».

وقاد بوبوفيتش، ابن الـ74 عاماً الذي يعتبر أقدم مدرب في جميع الرياضات الاحترافية في أميركا الشمالية، سان أنتونيو سبيرز الى لقب الدوري خمس مرات واختير أفضل مدرب في ثلاث مناسبات.

كما قاد بوبوفيتش المنتخب الأميركي للرجال الى إحراز ذهبية أولمبياد طوكيو في صيف 2021.

بالنسبة لنوفيتكسي، فهو فخور باختياره "ضمن هذه الدفعة الرفيعة المستوى. أشعر بالتواضع وأني محظوظ جداً كي أكون ضمن هذه الدفعة مع جميع هؤلاء الأشخاص الرائعين».

وخاض الألماني كامل مسيرة الأعوام الـ21 في الدوري الأميركي بألوان دالاس مافريكس وقاده للفوز باللقب عام 2011 حين نال جائزة أفضل لاعب في النهائي.

وتوجه نوفيتسكي الذي اختير أفضل لاعب في الدوري عام 2007 وخاض مباراة كل النجوم "أول ستار" 14 مرة، بالشكر الى "المقربين مني"، فيما قال غاسول، المتوج بلقب الدوري مرتين مع لوس أنجليس ليكرز بعد تجربة طويلة بدأت عام 2001 وانتهت عام 2019 دافع خلالها أيضاً عن ألوان ممفيس غريزليز وشيكاغو بولز وسان أنتونيو سبيرز وميلووكي باكس، إن "هذه اللحظة شهادة على الدعم، التوجيه والإلهام الذين تلقيتهم من الكثير خلال رحلتي السلوية».

وتحدث غاسول بتأثر عن زميله السابق في ليكرز الراحل كوبي براينت الذي توفي عام 2020 مع ابنته جيانا في حادث تحطم مروحية، قائلاً "لم أكن لأتواجد هنا لولاك يا أخي. أتمنى أكثر من أي شيء أن تكون أنت وجيجي هنا معنا. نحن نفتقدك ونحبك».

ومن جهته، قال وايد الذي توج بلقب الدوري ثلاث مرات مع ميامي هيت أعوام 2006 و2012 و2013 واختير أفضل لاعب في النهائي عام 2006 وخاض مباراة كل النجوم 13 مباراة، إنه "آمنت بالعمل الدؤوب، البقاء متواضعاً، الاستماع الى ما يقال لي والذهاب الى العمل. كان لدي حلم ولم أشأ أن يقف شيء بيني وبين هذا الحلم».

وتابع "حرصت على العمل والاستفادة من كل فرصة أتيحت لي كي أكون أعظم ما بإمكاني».

لنس يبدأ مشواره بهزيمة أمام بريست بدوري فرنسا

بدأ لنس، وصيف البطل، الموسم الجديد من الدوري الفرنسي في كرة القدم بشكل مخيب بعدما فرط بتقدمه على مضيفه بريست بهدفين نظيفين وعاد خاسراً 2-3 أمس في المرحلة الأولى.

وبدا لنس الذي حل ثانياً الموسم الماضي بفارق نقطة فقط خلف باريس سان جرمان البطل والمتعادل سلباً السبت مع ضيفه لوريان، و11 أمام مرسيليا الثالث والفائز افتتاحاً على رينس 2-1، في طريقه لفوز سهل بعدما تقدم بهدفين نظيفين في أول 22 دقيقة، لكن ركلة جزاء في الوقت بدل الضائع من الشوط الأول أعادت بريست الى اللقاء قبل أن يسجل التعادل في بداية الشوط الثاني ثم هدف الفوز في آخر ثلاث دقائق من ركلة جزاء.

وبذلك، استمرت عقدة لنس على أرض بريست حيث لم يفز على صعيد الدوري منذ 31 تشرين الأول/ أكتوبر 2016 حين خرج منتصراً 2-0 في الدرجة الثانية.

وبدأ لنس، الحالم بلقب ثان بعد الأول الذي أحرزه عام 1998، اللقاء بقوة وتقدم بهدف في الدقيقة 11 عبر رأسية لفلوريان سوتوكا إثر ركلة ركنية نفذها الوافد الجديد أنجيلو فولجيني القادم من ماينتس الألماني.

واعتقد الحارس الهولندي ماركو بيزوت أنه أنقذ فريقه بعدما صد الكرة، لكن تقنية تكنولوجيا خط المرمى تدخلت بعدما تبين تجاوز الكرة للخط.

ولم ينتظر فريق المدرب فرانك هاز طويلاً لإضافة الهدف الثاني من تسديدة قوية للكولومبي ديفر ماتشادو بعد تمريرة متقنة من الأرجنتيني فاكوندو ميدينا (22).

لكن بريست الذي حل في المركز الرابع عشر الموسم الماضي، عاد الى اللقاء وقلص الفارق في الوقت بدل الضائع من الشوط الأول من ركلة جزاء نفذها رومان ديل كاستيلو وانتزعها جيريمي لو دوارون من جوناتان غرادي (2+45)، ثم أدرك التعادل في بداية الثاني إثر ركلة ركنية فشل دفاع الضيوف في التعامل معها بالشكل المناسب لتصل الكرة الى كيني لالا الذي أطلقها قوية في الشباك (56).

وتعقدت مهمة فريق المدرب فرانك هاز بعدما اضطر لإكمال اللقاء بعشرة لاعبين نتيجة طرد البديل أدريان توماسون (82)، ما مهد الباب أمام بريست كي يكمل عودته من بعيد ويخرج فائزاً من ركلة جزاء أخرى نفذها أيضاً ديل كاستيلو بعد خطأ من الغاني ساليس عبد الصمد على البديل مهدي كامارا (87).

إمبولي يودع كأس إيطاليا مبكراً

فجر فريق تشيتاديللا، مفاجأة كبيرة وتأهل إلى الدور الثاني لكأس إيطاليا لكرة القدم بالفوز على مضيفه إمبولي 2-1 في الدور الأول.

وقلب تشيتاديللا المنافس بالدرجة الثانية تأخره بهدف في الشوط الأول إلى فوز مستحق بهدفين في الشوط الثاني.

وتقدم فرانشيسكو كابوتو بهدف مبكر لإمبولي في الدقيقة الثامنة لكن الفريق الضيف رد بهدفين حملا توقيع فرانشيسكو أماتوكي وأندريا ماغراسي في الدقيقتين 61 و80.

كذلك تأهل بارما إلى الدور الثاني بفوزه على مضيفه باري 3-0.

وتقدم أدريان بينيدشاك بهدف في الدقيقة الثامنة وأضاف أنجي يوان بوني الهدف الثاني في الدقيقة 34 وتبعه دينيس مان بتسجيل الهدف الثالث في الدقيقة 76.

كما تأهل فيرونا للدور الثاني، بعد فوزه على أسكولي 3-1.

وسجل أهداف فيرونا جوردي مبولا في الدقيقة الثانية وبافل داويدوفيتش في الدقيقة الأخيرة من الشوط الأول، وميلان ديوريتش في الدقيقة 47 من ركلة جزاء، فيما سجل هدف أسكولي الوحيد فرانشيسكو فورتي في الدقيقة 39 من ركلة جزاء.

وتأهل أيضاً فريق كالياري بعد فوزه على باليرمو 2-1 في مباراة استمرت لشوطين إضافيين.

وتقدم كالياري بهدف سجله ألبرتو دوسينا في الدقيقة 100، وتعادل باليرمو عن طريق إدواردو سوليري في الدقيقة الثانية من الوقت بدل الضائع للشوط الإضافي الثاني إلا أن أليساندرو دي باردو سجل هدف الفوز لكالياري في الدقيقة الرابعة من الوقت بدل الضائع للشوط الإضافي الثاني.

فعالية «انطلقوا نحو صيف أفضل» في عالم فيراري تستمر لغاية 3 سبتمبر

أعلنت عالم فيراري جزيرة ياس، أبوظبي، عن استمرار فعالية انطلقوا نحو صيف أفضل في استقبال الضيوف من كافة الأعمار، حتى 3 سبتمبر 2023، وذلك بعد النجاح الباهر الذي حققته لهذا الموسم، حيث يمكن لرواد المدينة الترفيهية الرائدة الاستمتاع بمجموعة من التجارب المذهلة المناسبة لكافة أفراد العائلة.

وسيتمكن الصّغار من التعرف على أحدث شخصيات المدينة الترفيهية، الثلاثي الحيوي: جاك وبيلا وجيو، حيث تبدأ المغامرة في عالم فيراري جزيرة ياس، أبوظبي الساعة 11:30 صباحاً مع عرض قذف الكرات الترفيهي من مغامرة بينو الرائعة. كما يمكن للضيوف الاستمتاع بباقة من الأنشطة المميزة، بما في ذلك عرض Fire Fusion المذهل في سحر إيطاليا، والعرض الفني لتماثيل الشارع الإيطالي الحية، بالإضافة إلى فرصة المشاركة في لعبة Ready Set Play! ومع نهاية اليوم، سيستمتع الضيوف بعرض الدرون في الساعة 7:30 مساءً، لمغامرة فريدة من نوعها وموسم حافل بالمرح والحماس.

هندي يفوز بمليون درهم و باكستاني يحصل على عملات ذهبية في السحوبات الـ 140 لـ«محظوظ»

غيّر «محظوظ»، السحب الأسبوعي الرائد في الإمارات العربية المتحدة، مرة أخرى حياة اثنين من المغتربين هذا الأسبوع. بعد أسبوع واحد من منح 20 مليون درهم إماراتي إلى وافد هندي في السحب الماضي، يواصل محظوظ تحقيق أحلام المشاركين فيه.

يوم السبت الماضي، الموافق 5 أغسطس 2023، وضمن السحوبات الأسبوعية رقم 140 من محظوظ، تُوج المقيم الهندي فينكاتا، والذي فاز بجائزة سحب القرعة المضمونة بقيمة مليون درهم، المليونير السادس والخمسين من محظوظ.

كما حصل محمد، من الباكستان، على مكافأة بقيمة 50 ألف درهم إماراتي من العملات الذهبية، كجزء من سحوبات الصيف الذهبية الممتدة لفترة 5 أسابيع والتي تم إطلاقها مؤخرًا.

يقيم فينكاتا في الإمارات العربية المتحدة منذ 13 عامًا، ويعيش حياة متواضعة مجتهدًا لإعالة أسرته. فهو زوج مخلص وأب حنون، يعتز بزوجته وأبنائه الأربعة، إذ يعمل أحدهم حاليًا في الإمارات العربية المتحدة، كموظف توصيل لحساب شركة خدمات توصيل شهيرة. ويعمل فينكاتا حمّالاً في إحدى سلاسل السوبر ماركت الشهيرة في الإمارات العربية المتحدة، ليعيل عائلته . وقد أتى تفانيه ومثابرته ثمارهما أخيرًا حين تلقى مكالمة هاتفية من محظوظ غيّرت حياته صباح الأحد بعد أن أعلمه فريق محظوظ بفوزه المذهل. وعبّر الفائز السعيد، بعد أن غمره الفرح والمفاجأة، عن سعادته بهذه الأخبار غير المتوقعة. هذه بالتأكيد لحظة لم أعشها من قبل، فإنها المرة الأولى في حياتي التي أفوز فيهابمبلغ ضخم مثل هذا. أنا ممتن جدًا لمحظوظ وفخور بنفسي لأنني لم أستسلم عندما لم يحالفني الحظ في المرات القليلة

آمنة المهيري رياضية إماراتية تستعد للمشاركة في بطولة العالم للناشئين في التزلج الحر على الجليد

تستعد الرياضية الإماراتية آمنة المهيري؛ عضو برنامج مبادلة للتميّز والتي تبلغ من العمر 15 عاماً، لتصبح أول إماراتية تمثّل دولة الإمارات في بطولة العالم للناشئين في التزلج الحر على الجليد، والتي ستنطلق فعالياتها اعتباراً من 28 أغسطس 2023 في منتجع كاردونا ألباين المرموق في نيوزيلندا، حيث ستشارك آمنة في فئتي التزلج على المنحدرات والقفز الحر.

بدأت آمنة المهيري مسيرتها في هذه الرياضة في يناير 2022، عندما كانت تبلغ من العمر 13 عاماً فقط، حيث لفتت الأنظار خلال تمثيلها دولة الإمارات في مسابقات كأس سيراييفو ضمن بطولات الاتحاد الدولي للتزلج على الجليد. وقد حصلت آمنة على ميداليتين فضيتين وثلاث برونزيات في مسابقات التزلج على المنحدرات، إلى جانب ميداليتين فضيتين وست برونزيات في مسابقات القفز الحر، مما يجعلها أول إماراتية تحقق هذا الإنجاز الرياضي الرفيع.

وحصلت آمنة كذلك على ميدالية برونزية في فئتها في أول مشاركة دولية في مسابقات القفز الحر ضمن بطولات الاتحاد الدولة للتزلج على الجليد التي أقيمت في سكي دبي في أكتوبر من العام نفسه ، مما عزز مكانتها كنجمة صاعدة في عالم التزلج على الجليد.

وواصلت آمنة مسيرتها الرياضية المميزة من خلال التنافس في مختلف رياضات التزلج الشتوية في النمسا وألمانيا والبوسنة في الشتاء الماضي، وذلك استعداداً لبطولة العالم القادمة في نيوزيلندا.

متاجر ليغو تحتفل باليوم العالمي للعب بإطلاق نادي المعجبين للبالغين

أعلنت متاجر ليغو المعتمدة والتي تديرها شركة ماجد الفطيم لايف ستايل عن إطلاق أول ناد اجتماعي معتمد لمحبي الليغو بالمنطقة AFOL، وذلك ضمن احتفالاتها باليوم العالمي للعب الموافق لـ 10 أغسطس من كل عام والذي أطلقته مجموعة ليغو الدولية خلال العام الماضي ليصادف الذكرى السنوية لتأسيسها.

ويستهدف النادي الاجتماعي الذي سينطلق من دولة الإمارات العربية المتحدة إلى المنطقة، عملاء متاجر الـ ليغو المعتمدة من فئة البالغين وسيتيح الفرصة لأعضائه لحضور الفعاليات الخاصة التي ستطلقها المتاجر خلال الفترة المقبلة، وسيطلعهم على الخصومات والعروض الحصرية مبكراً، وسيمكنهم من التواصل مع محبي ألعاب الليغو حول العالم لتبادل تجاربهم سوياً.

كما تتعاون متاجر ليغو مع أعضاء نوادي محبي الليغو حول العالم الذين تم تعيينهم كـ Brick Buddies عبر تنظيم الفعاليات وتعزيز جهود العلامة التجارية على المستوى العالمي.

وتحرص متاجر ليغو على دعم جهود ومبادرات النوادي الاجتماعية AFOL المنتشرة على مستوى العالم، علماً أن أحدث تقرير لها أظهر أن 93 بالمئة من البالغين يشعرون بالتوتر بصورة مستمرة، كما أبان التقرير أن 80 في المئة من البالغين يبحثون بنشاط عن طرق جديدة للراحة والاسترخاء. وكشف التقرير الذي جاء تحت عنوان Play Well Report وشمل أكثر من 30 ألف شخص بالغ من 33 دولة حول العالم، أن 83 في المئة من البالغين بدولة الإمارات العربية المتحدة يرون أن ألعاب الـ ليغو تمنحهم الشعور بالاسترخاء والراحة والقدرة على مواجهة المخاوف وتجاوز تحديات الحياة اليومية. في حين، أكد ما يزيد عن 80 من المشاركين في الاستطلاع أن ألعاب الـ ليغو تساعدهم على التركيز وتمكنهم من تطوير مهاراتهم

فرصة للقاء دانا ومدهش شخصيّاً في وجهات نخيل للتسوق

بإمكان الأطفال إطلاق العنان لإبداعاتهم واستكشاف خبايا مخيّلاتهم في دورات آسترو لاب في كل من ابن بطوطة مول وسيركل مول. ستتوفّر لديهم عدّة خيارات من بينها بناء الروبوتات وآليات ليجو والطباعة ثلاثيّة الأبعاد إضافة إلى أنشطة لعبة ماينكرافت والتي تناسب جميع الأعمار.

وتُقدّم عروض ماد ساينتيست في كل من ابن بطوطة مول وسيركل مول، حيث سيرى الأطفال أعاجيب العلم بأعينهم في مشاهد يتخلّلها دوامات من الدخان وكرات شاطئيّة تطفو في الهواء ولفائف ورق ستحلّق وترتفع.

أنشطة وتجارب عمليّة مجانيّة يوميّاً في آسترو لاب في كل من ابن بطوطة مول وسيركل مول، من 18 أغسطس إلى 3 سبتمبر، ابتداءً من الساعة 2 بعد الظهر وحتى الساعة 10 ليلاً.

سينبض ابن بطوطة مول بالحياة مع الترفيه المتنقّل الذي تقدّمه راقصة الباليه المعكوسة ذا ميرورد باليرينا حيث سترقص وتعكس الأضواء على الجمهور في عرض ضوئي يخطف الأبصار، مع فرصة لمقابلة مدهش ودانا، الشخصيّات الإماراتيّة المحبّبة. إن محبّي التسوّق وتناول الطعام سيستمتعون بتجربة ذات لمسة مرحة وسحريّة!

مجموعة ألف تنظم حملة العودة إلى المدرسة في 06 مول بالشارقة

أعلنت مجموعة ألف، الشركة الرائدة في مجال التطوير العقاري والتجزئة في إمارة الشارقة، عن تنظيم حملتها السنوية للطلبة العودة إلى المدرسة، احتفالاً بالعام الدراسي الجديد، وذلك في المركز التجاري 06 مول بالشارقة، خلال الفترة من 17 أغسطس الجاري حتى 3 سبتمبر المقبل، من الساعة 10 صباحاً و10 مساءً يومياً. وتشمل الحملة، مجموعة من الأنشطة الترفيهية، والمسابقات المتنوعة، والعروض التعليمية، والدورات المجانية المفيدة لفئة الأطفال. وقالت مجموعة ألف، تعقيباً على الحملة: يسعدنا أن نرحب بطلابنا الطموحين من خلال إطلاق حملة "العودة إلى المدرسة، مرة أخرى، في المركز التجاري 06 مول بالشارقة. ويأتي هذا في إطار التزامنا بتوفير تجارب متنوعة لدعم البيئة التعليمية، حيث تمثل هذه الحملة تجسيداً حقيقياً لرؤيتنا في مكين الطلاب من الالتحاق بالمدارس. وذكرت المجموعة أنها عقدت هذا العام، شراكة مع دائرة الخدمات الاجتماعية في حكومة الشارقة؛ بهدف تنفيذ مبادرات توعوية للأطفال الأيتام بالشارقة، ضمن إطار مؤسسي يعكس تقديم أفضل الخدمات المعمول بها في مجال التعليم

حملة توعية للعاملين في سيارات الطعام المتنقلة بمنطقة الظفرة

تنفذ فرق التواجد البلدي ببلدية منطقة الظفرة حملات توعية على مستوى مدن المنطقة حيث تم تنظيم حملة توعية للعاملين في سيارات الطعام المتنقلة، بأهمية الالتزام بالوقوف في المواقع المعتمدة والمخصصة والالتزام بمعايير الأمن والسلامة ونظافة المكان. وتحرص البلدية على متابعة تطبيق كافة الاشتراطات المتعلقة بسيارات الطعام المتنقلة والتحقق من وجود التصاريح الرسمية، بالإضافة إلى توعية ملاك السيارات والعاملين فيها بضرورة وأهمية اتباع معايير الأمن والسلامة والنظافة، للمحافظة على صحة وسلامة كافة أفراد المجتمع، والمظهر الحضاري العام الذي تتمتع به مدن المنطقة.

كما تهدف الحملة إلى الاهتمام بنظافة وسلامة البيئة وحمايتها من آثار المخلفات، بما يوفر حياة أفضل وبيئة صحية سليمة للمجتمع.

في إطار الحرص على تعزيز السعادة

شرطة دبي تُنظم رحلة عمرة لـ 80 موظفاً وموظفة

بناءً على توجيهات معالي الفريق عبد الله خليفة المري، القائد العام لشرطة دبي، تنظم الإدارة العامة لإسعاد المجتمع، رحلة عمرة لـ 80 موظفاً وموظفة معظمهم من العاملين في المجال الميداني، وذلك في إطار الحرص على تعزيز السعادة بين الموظفين. ونظم قسم الشؤون الإسلامية والتسامح في إدارة التوعية الأمنية بالإدارة العامة لإسعاد المجتمع في نادي ضباط شرطة دبي، اجتماعاً تنويرياً للموظفين اللذين سينطلقون في رحلة العمرة يوم الخميس المُقبل من مطار دبي الدولي، تضمنت تقديم الوعي الديني والصحي والإرشادي حول رحلة العمرة بكافة تفاصيلها.

وأكد العميد علي المنصوري مدير الإدارة العامة لإسعاد المجتمع، أن مبادرة العمرة من القيادة العامة لشرطة دبي تندرج ضمن عدد من المبادرات الجليلة التي تقدمها لإسعاد موظفيها وتعزيز جودة الحياة لهم، والتي لها أثر ملموس على قيم الموظف وسلوكه في تقديم أفضل الخدمات إلى أفراد المجتمع.

وقال العميد المنصوري تأتي هذه المبادرة من القيادة العامة لشرطة دبي، لمكافأة موظفيها على جهودهم وتعزيز سعادتهم.

الغاليريا جزيرة المارية يقدم لضيوفه العرض المسرحي الترفيهي Nickelodeon Rocks!

أعلن الغاليريا جزيرة المارية، الوجهة الرائدة للتسوق والحياة العصرية في أبوظبي، إطلاق العرض المسرحي الترفيهي Nickelodeon Rocks! الذي تشارك فيه مجموعة من أشهر شخصيات الرسوم المتحركة المحبوبة لدى الصغار في مسلسلات مثل Dora the Explorer و Marshall and Chase from Spin Master Entertainment's PAW Patrol و SpongeBob SquarePants و Shimmer and Shine وذلك خلال الفترة من 11-20 أغسطس.

كذلك سيحظى الضيوف بفرصة عيش أجمل المغامرات الترفيهية والتفاعل مع هذه الشخصيات وغيرها من أشهر أبطال الرسوم المتحركة، في منطقة الأنشطة والفعاليات المستوحاة من عالم Nickelodeon حتى 27 أغسطس، وذلك في سنترال كيتشنز في المستوى الثالث للغاليريا، حيث ستتاح الفرصة للأطفال للمشاركة بمجموعة واسعة من الألعاب والأنشطة المسلية. يُقام العرض المسرحي الحي Nickelodeon Rocks! ثلاث مرات يومياً ليمنح للضيوف الفرصة لقضاء أوقات مميزة خلال العروض التي يقام كل منها لمدة 30 دقيقة، وتليها جلسات تفاعلية مدة كل منها 20 دقيقة للقاء شخصيات كرتونية شهيرة مثل Dora the Explorer و Marshall and Chase from Spin Master Entertainment's PAW Patrol وغيرها، والتقاط أجمل الصور بصحبتها.

ونظراً لمجانية الدخول، ستُعطى أولوية المكان لمن يحضر أولاً.

فيولا كوميونيكيشنز توسع من برنامجها التدريبي للشباب

انطلاقاً من إيمانها بأهمية تدريب الجيل الجديد من الشباب وإعدادهم من أجل مستقبل أفضل، وسعت فيولا كوميونيكيشنز للاتصالات التسويقية، وهي إحدى الشركات الرائدة في المنطقة في هذا المجال، من برنامجها التدريبي لصيف 2023 للترحيب بمجموعة جديدة من المتدربين من الشباب الواعدين الباحثين عن المعرفة والإلهام واكتساب المعارف والخبرات القيمة التي تسهم في تحقيق أهدافهم وطموحاتهم وأحلامهم المهنية وتلهمهم إلى آفاق جديدة من النجاح العملي والتطور الشخصي.

وتماشياً مع الموضوع الرئيسي لليوم العالمي للشباب للعام 2023 والذي يتناول المهارات البيئية للشباب من أجل عالم مستدام، وفي الوقت الذي تستضيف به دولة الإمارات العربية المتحدة مؤتمر الأطراف المناخية COP28 ضمن اتفاقية الأمم المتحدة الإطارية بشأن تغيُّر المناخ في مدينة إكسبو دبي نهاية العام الجاري، سيحصل الشباب على برامج تدريبية موسعة من أجل رفع مستوى مساهمة الشركة في مجال الاستدامة وإعداد الشباب في هذا الموضوع المهم بصورة خاصة.

الاثنين 14 أغسطس 2023 م - العـدد 13922
Monday 14 August 2023 - Issue No 13922

الفجر

يومية ـ سياسية ـ مستقلة
تصدر عن دار الفجر للصحافة والطباعة والنشر والتوزيع

رئيس التحرير:
عبيد حميد المزروعي

مدير التحرير:
د. شريف الباسل
email:bassel@alfajrnews.ae

المكتب الرئيسي أبوظبي : هاتف:4488300
دبي: هاتف:2217155 – فاكس: 2210070
العين : هاتف:7663631 – فاكس: 7666518

المراسلات: ص.ب :505
email:editors@alfajrnews.ae

طبعت بمطابع الفجر- التوزيع:

بانوراما

امرأة تحطم الرقم القياسي بأطول لحية في العالم

حطمت امرأة أميركية الرقم القياسي العالمي في موسوعة غينيس لأطول لحية أنثى بمعدل قياسي يبلغ 25.5 سم. وقالت الموسوعة إن إيرين هونيكوت مصابة بمتلازمة تكيس المبايض، ونمت لحيتها بعد التخلي عن روتين الحلاقة 3 مرات في اليوم.

لم تكن متلازمة المبيض المتعدد الكيسات حالة هانيكوت الصحية الوحيدة، حيث تم بتر النصف السفلي من إحدى ساقيها بعد أن أصيبت بعدوى بكتيرية. وقالت هانيكوت إنها تجنبت المشاعر السلبية بشأن مشاكلها الطبية المنهكة لأنها "حافظت على نظرة إيجابية للحياة" أثناء المحن.

وأضافت أن أقنعة الوجه الواقية التي كانت منتشرة خلال فترة كورونا أعطتها الفرصة لبناء "ثقتها في تنمية اللحية".

وأكملت: "من دواعي السرور أن أحقق رقما قياسيا عالميا لشيء كنت أخجل منه ذات يوم".

متلازمة المبيض متعدد الكيسات هو اضطراب هرموني شائع بين النساء في سنوات الإنجاب، من أعراضه:

العقم، الناتج عموما عن انقطاع الإباضة المزمن.

البشرة الدهنية وظهور حَبُ الشباب.

بقع داكنة وسماكة في الجلد خاصة في الرقبة والإبطين.

نمو زائد للشعر.

يقتل زوجته وينتحر في بث مباشر

عرض لاعب كمال أجسام في البوسنة بثا مباشرا لعملية قتل زوجته السابقة على إنستغرام، قبل أن يشرع في إطلاق النار بشكل عشوائي، ما أسفر عن مقتل اثنين آخرين، ثم انتحار مرتكب الجريمة. ونشر نرمين سوليمانوفيتش مقطع فيديو على "إنستغرام"، صباح الجمعة، يدعو فيه المتابعين لمشاهدة جريمة قتل على الهواء مباشرة.

ويظهر سوليمانوفيتش في الفيديو بعد ذلك وهو يحمل مسدسا ويطلق رصاصة في جبين امرأة، ويسمع في الخلفية صرخات من ابنة الزوجين الرضيعة في الفيديو. وقال سوليمانوفيتش في الفيديو: "حذرت الجميع من أن الأمر سيصل إلى هذا الحد. كانت تخفي طفلي عني منذ ثمانية أيام".

وحسبما نقلت صحيفة "ديلي ميل" البريطانية عن وسائل إعلام بوسنية محلية، فإن سوليمانوفيتش عضو في عصابة، وأدين سابقا في أعمال عنف ومشاجرات كما تورط في تهريب المخدرات. ووفق بيان للشرطة البوسنية، فإن سوليمانوفيتش قتل 3 أشخاص، وانتحر، وأصاب 3 آخرين بجروح. وأشار البيان إلى أن الشرطة ستحقق أيضا مع الأشخاص الذين دعموا القاتل بالتعليق على الفيديو الذي نشره على "إنستغرام".

طفل يعثر على عملة عمرها 1800 عام

عثر طفل (9 أعوام) على عملة معدنية رومانية عمرها 1800 عام أثناء اللعب بعد المدرسة في ولاية بريمن أصغر ولاية في ألمانيا، حسبما قالت إدارة الآثار في الولاية.

وكانت عملة "الدينار" الرومانية الفضية النادرة والتي ترجع إلى عصر الإمبراطور ماركوس اوريليوس، الذي كان يحكم في الفترة 161- 180 ميلادية، قد تم العثور عليها بالفعل الصيف الماضي وتم تقديمها للجمهور خلال مؤتمر صحفي مع الطفل "بيارن" الذي عثر عليها أول أول أمس الجمعة. وقالت أوتا هالي عالمة الآثار بولاية بريمن: "نعلم أن هذه العملة المعدنية هي شيء مميز هنا في بريمن". وأوضحت هالي إنه توجد قطعتان فقط من النوع نفسه في بريمن، مشيرة إلى أن العملة تم العثور عليها في منطقة خارج حدود الإمبراطورية الرومانية. وأعربت هالي عن اعتقادها أنه إما أن تكون هذه العملة المعدنية تم الحصول عليها عن طريق التجارة أو أنها كانت مملوكة لأحد المرتزقة الرومان أو كانت هدية تذكارية احتفظ بها أحد المسافرين.

باكستان تعتزم تكريم نمساوي بعد إنقاذ بطولي

تعتزم إدارة السياحة الباكستانية في إقليم جيلجيت بالتيستان تكريم المتسلق النمساوي لوكاس فويرلي، تقديراً لعمل الإنقاذ البطولي الذي قام به في قمة "برود بيك" الشهر الماضي، حسبما ذكرت صحيفة "ذا إكسبريس تريبيون". وقالت الإدارة في مقال نشرته على الإنترنت، "هذا العرض الرائع للتعاطف لم يمنح فويرلي الإعجاب فقط، لكنه أيضاً شكّل سابقة ملهمة لجهود التسلق في المستقبل". وكان فويرلي قد أنقذ حياة المتسلق الباكستاني مرتضى سادبارا يوم 15 يوليو -تموز الماضي أثناء تسلق قمة "برود بيك" في شمالي باكستان، متخلياً عن حلم حياته بالقفز بالمظلة من قمة الجبل. وسيحصل المتسلق على الجائزة من باكستان في العام المقبل، كما أعلنت سلطات إقليم جيلجيت بالتيستان أنها ستتحمل رسوم تصريح تسلق برود بيك التي تبلغ 8674 يورو (9500 دولار)، إذا أراد فويرلي العودة إلى تحقيق حلمه بتسلق الجبل.

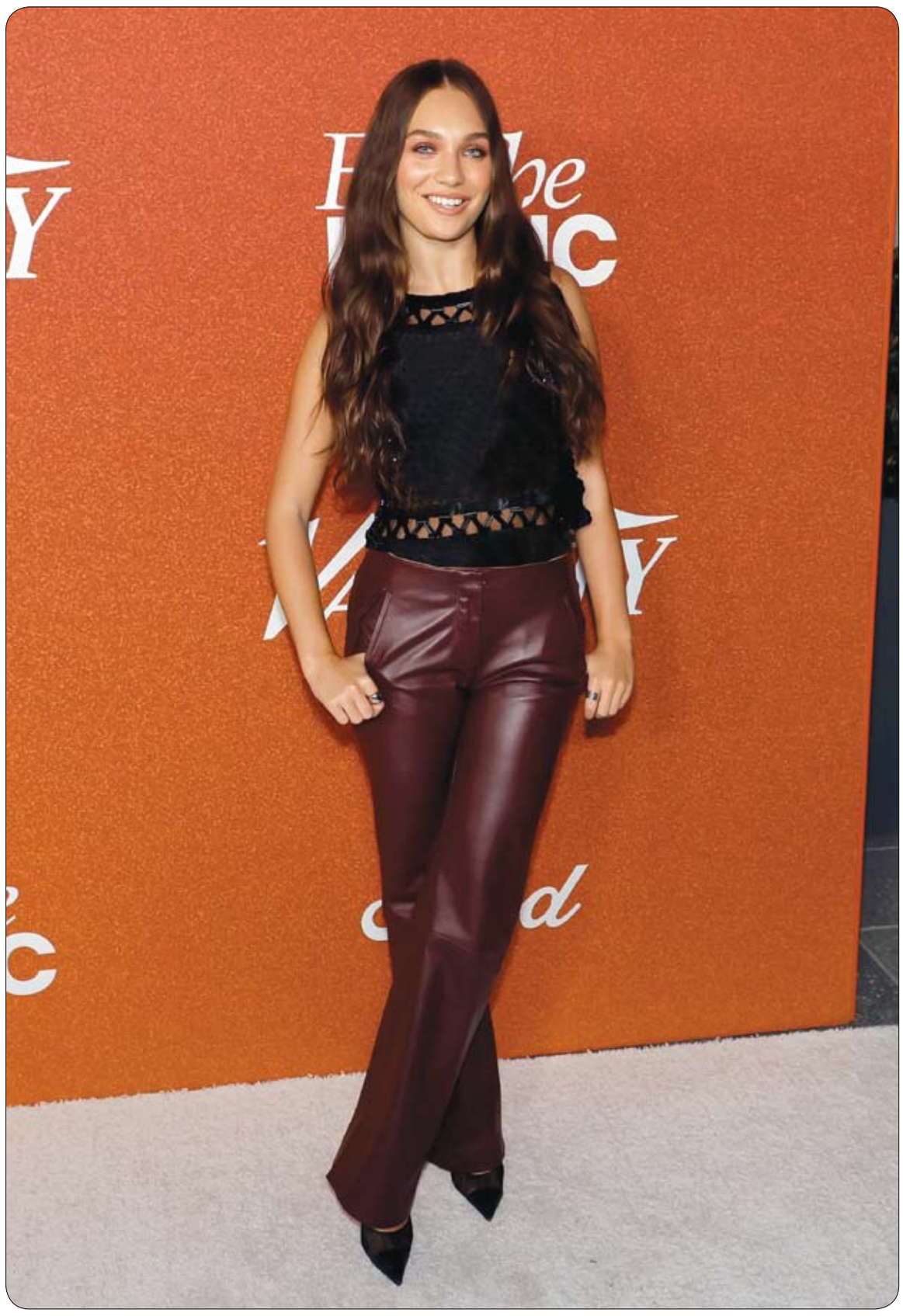

مادي زيجلر لدى حضورها القوة المتنوعة لشباب هوليوود، كاليفورنيا. ا ف ب

مدينة أشباح يسكنها شخص واحد

كانت سيرو غوردو، بولاية كاليفورنيا الأمريكية، مدينة تعدين مزدهرة في القرن التاسع عشر، لكن المدينة المهجورة الآن تشتهر أيضاً بماضيها المظلم من الحوادث المميتة وجرائم القتل الأسبوعية. وفي القرن التاسع عشر، كانت مدينة سيرو غوردو مزدهرة، حيث كان عمال المناجم يجنون ملايين الدولارات من الفضة من الأرض. وتأسست سيرو غوردو كمدينة تعدين في عام 1865، وأصبحت أكبر منتج للفضة في كاليفورنيا.

وكان عدد سكانها في أوجها 4500 نسمة، أي ما يقرب من ثلثي سكان لوس أنجلوس في ذلك الوقت. وتم تشييد المئات من المباني، بما في ذلك المتاجر العامة والصالونات، بالإضافة إلى أحد أرقى الفنادق في كاليفورنيا في ذلك الوقت. ولكن الآن أصبحت المدينة التي تبلغ مساحتها 360 فداناً مدينة أشباح، حيث لم يتبق سوى 20 من مبانيها قائمة ومقيم واحد، وهو برنت أندروود.

واشترى برنت، وهو رائد أعمال، المدينة المهجورة التي يزيد عمرها عن 150 عاماً من مدخراته في عام 2018 مقابل 1.4 مليون دولار، وقام بتوثيق رحلة تحويل المدينة إلى منتجع على يوتيوب. واكتشف أن المدينة التي كانت تعج بالحركة ذات يوم لديها أيضاً ماض مظلم.

طفل مبتور الساقين يتسلق قمة بارتفاع 238 مترا

تمكن طفل بريطاني تعرض لبتر ساقيه بسبب سوء معاملة والديه من تسلق قمة جبلية بارتفاع 238 متراً وجمع مليوني جنيه إسترليني (2.54 مليون دولار) لمساعدة الشباب المعاقين والمرضى الآخرين. وتعرض توني هودجيل الذي يبلغ من العمر الآن 8 سنوات لسوء المعاملة بشدة من قبل والديه البيولوجيين جودي سيمبسون وتوني سميث، مما أدى إلى بتر ساقيه. وكان يبلغ من العمر 41 يوماً فقط عندما هاجمه والداه وكان محظوظاً بالنجاة بحياته. وعندما أدرك توني أن الشرير سيمبسون (29 عاماً) قد تم الإفراج عنه في فبراير (شباط) بعد أن أمضى ست سنوات من عقوبة السجن لمدة عشر سنوات، كان خوف توني الأكبر هو تعرض أي أطفال آخرين للأذى على يد الزوجين. وكان هذا الإحساس المذهل بالتعاطف هو الذي دفع توني إلى جمع مليوني جنيه إسترليني (2.54 مليون دولار) لمساعدة الأطفال والمرضى المعاقين. وجمع هذا الأسبوع 19000 جنيه إسترليني (24 ألف دولار) من خلال تسلق 238 متراً إلى قمة أوريست هيد في منطقة ليك ديسكريت.

منطقة سكنية تستقبل 17 زوجا من التوائم

تستعد منطقة سكنية في شمال اسكتلندا لاستقبال ثاني أكبر عدد من التوائم في بداية العام الدراسي الجديد الأسبوع المقبل. وسوف ترحب منطقة إنفركلايد بـ 17 زوجاً من التوائم يوم الجمعة المقبل.

وأشار تقرير لموقع "سكاي" البريطاني إلى أن المرة الوحيدة التي بدأ فيها أكبر عدد من التوائم المدرسة في المنطقة كانت في 2015، عندما بدأ 19 زوجاً من التوائم المدرسة الابتدائية.

بقرة غاضبة تدهس طفلة بشراسة

انتشر على مواقع التواصل الاجتماعي، فيديو لبقرة هاجمت طفلة صغيرة في الهند بشراسة.

وظهر في الفيديو سيدة تمشي في الطريق برفقة طفليها خلف بقرة وعجلها، وفجأة استدرت البقرة نحوهم وهاجمت الطفلة التي تبلغ من العمر 11 عاما ورمتها على الأرض ودهستها وجرتها عدة مرات دون أن يتمكن أحد من الاقتراب. وفيما بعد قام بعض المتفرجين بإلقاء الحجارة على البقرة، وأنقذوا الطفلة التي تم نقلها إلى المستشفى مصابة بجروح كثيرة. وقالت وسائل إعلام هندية محلية إن الطفلة بحالة صحية مستقرة.

مراهقة على قائمة المطلوبين بعد دهس صاحبة مطعم

تبحث الشرطة النمساوية عن مراهقة (16 عاماً) ومراهق آخر (17 عاماً) غادرا مطعماً في مدينة لينز شمالي النمسا دون دفع ثمن وجبتهما، حسبما قالت الشرطة. وأعلن مكتب المدعي العام في مدينة جراتس، أمس الجمعة، وضع المراهقين على قائمة المطلوبين في مختلف أنحاء أوروبا. وأوضح أنه بعد تناول الطعام، خرج المراهقان من المطعم وركبا سيارة متعددة الاستخدامات "اس يو في" فحاولت صاحبة المطعم منعهما من المغادرة بالوقوف أمام

صور لأفخم حمام عام في العالم.. كأنه قصر

يقع أحد أفخم الحمامات العامة في العالم بالطابق السادس في مركز تسوق "ديجي بلازا" بشانغهاي في الصين.

الحمام الفاخر يشعرك عند الدخول إليه بأنك تدخل إلى قصر حقيقي، حيث يبدأ بممر طويل على جانبيه نباتات خضراء مرتبة تخرج من الجدران.

وإلى جانب الديكور الأخضر، تسطع عشرات المصابيح العملاقة التي تنعكس على الأرضيات اللامعة الفاخرة.

في نهاية هذا الممر توجد صالة كاملة مع أريكة شكلها مستوحى من أشكال الزهور. الديكور يكتمل مع أحواض الغسيل التي صممت على شكل النافورة بأحجام وأطوال مختلفة لجعلها مناسبة لكافة المستخدمين مهما اختلف أطوالهم وأحجامهم.

الصالة الفخمة مجهزة بقواعد شحن لاسلكية تتيح للناس الجلوس والاسترخاء وأخذ قسط من الراحة. وقال المصمم لي شيانغ: "ركزنا على تصميم الحمام لخلق مساحة من الراحة داخل مركز التسوق، لهذا السبب توصلنا إلى التصميم بشكل يشبه الحديقة".

معطف بطلة تايتنيك يبحث عن مالك جديد

معطف كيت وينسلت الشهير، أحدث مقتنيات فيلم "تيتانيك" المعروضة للبيع في مزاد، بعد مرور أكثر من ربع قرن على طرح الفيلم الذي ما زال يأسر اهتمام المشاهدين حتى اليوم بقصته الرومانسية وأحداثه الدرامية.

وبالرغم من أن المعطف لا يزال به بقع مائية حدثت أثناء التصوير، غير أن دار المزادات غولدن عرضته للبيع عبر موقعها على الإنترنت حتى 13 سبتمبر -أيلول، متوقعة أن يحقق أكثر من 100 ألف دولار، وفقاً لما نقلته صحيفة نيويورك بوست.

وبدأت العروض تتوالى وفقاً لدار المزادات، التي أشارت إلى أنه حتى الآن تقدم 5 أشخاص لشراء المعطف، حتى ليلة الجمعة، وكان أعلى عرض 34 ألف دولار.

وعن المشتري الأول للمعطف من شركة الإنتاج بعد انتهاء تصوير الفيلم، قال المؤسس والرئيس التنفيذي لدار المزادات كين غولدين: "احتفظ هذا الشخص به لعدة سنوات، وباعه في أوائل العقد الأول من القرن الحادي والعشرين، واتصل بنا المالك لعرضه علينا للبيع"، لكن دار المزادات لم تكشف عن تفاصيل صفقة البيع من المشتري الأول أو هويته.

نانسي عجرم تطلق تحدي الصيف مع تيجي ننبسط

قررت المغنية اللبنانية نانسي عجرم إضفاء جرعة من المرح والتحدي على منصات التواصل الاجتماعي، وذلك على وقع أنغامها الجديدة والمفعمة بالحيوية مع أغنية "تيجي ننبسط".

وفي خطوة مثيرة، تحدت عجرم جمهورها ومتابعيها للمشاركة في تحدي مختلف، حيث نشرت فيديو تظهر فيه وهي تقوم بقفزة متجهة نحو حمام السباحة برفقة أصدقائها، من كليب "تيجي ننبسط"

ودعت نانسي متابعيها بكلمات مليئة بالحماس والتحدي، بنشر أفضل وأجمل قفزة داخل حمام السباحة على حساباتهم الشخصية، معلقة "مين معقول يعمل مثلنا وينط بحمام السباحة؟".

حرب الخرطوم تنعش الحياة الثقافية في أقاليم السودان

بعد ساعات قليلة من وصولها إلى الخرطوم لعرض فيلمها "الطريق إلى المنزل ليس سهلا" في الخامس عشر من أبريل 2023؛ وجدت المخرجة الجنوب سودانية أكوال جون قرنق نفسها عاجزة عن مغادرة مقر إقامتها لمتابعة اللمسات الأخيرة للعرض الذي كان مقررا له المساء قبل أن تندلع في ساعات الصباح الأولى من ذلك اليوم الحرب الحالية التي عطلت كافة مناحي الحياة ودمرت معظم دور السينما والمنشآت الثقافية. لكن ومع نزوح الملايين من العاصمة وبينهم المئات من المهتمين بالعمل الثقافي بدأت الحياة الثقافية تدب في العديد من المدن التي احتضنت نازحي الحرب؛ ومن بينها مدينة كوستي جنوب الخرطوم التي شهدت الخميس إعادة افتتاح دار السينما بعد إغلاقها لأكثر من 27 عاما. ومع تزايد أعداد المثقفين والصحفيين النازحين من الخرطوم إلى المدن الأخرى الأقل خطورة مثل بورتسودان في الشرق وكوستي ومدني في الوسط وغيرها؛ انتعشت الحركة الثقافية في تلك المدن بشكل كبير خلال الأسابيع الماضية حيث أقيمت عدد من العروض المسرحية والندوات الثقافية، والعديد من الفعاليات الأخرى التي كان ينحصر معظمها في الخرطوم قبل الحرب. ووفقا للصحفي عمر كمال، فإن افتتاح دار سينما مدينة كوستي بعد فترة الإغلاق الطويلة التي استمرت 27 عاما يعكس الحيوية التي دبت في الحياة الثقافية في العديد من المدن السودانية بعد الحرب بفضل توافد أعداد كبيرة من المثقفين والفنانين والمبدعين إليها، بعد أن كانت جل انشطتهم تتركز في العاصمة. ويقول كمال لموقع سكاي نيوز عربية "نزوح اعداد كبيرة من المبدعين والمهتمين بالعمل الثقافي خلق نوع من الحراك الكبير في تلك المدن، وفتح الباب أمام تنظيم العديد من الفعاليات الثقافية والمسرحية والتوعوية". وبعد أن عطلت الحرب أنشطتها في الخرطوم؛ وجدت معظم المنتديات والفعاليات التي كانت تستضيف المفكرين والصحفيين ونجوم الفن والأدب في المدن الأخرى فرصة لتوصيل رسالتها إلى مجتمعات تلك المدن من خلال فعاليات وأنشطة في إطار مشروع ثقافي أوسع يهدف لترسيخ ثقافة السلام والبناء.

ميغان ماركل تشعر بالتوتر مع غياب هاري

رصدت عدسات المصورين خلال الأيام الماضية دوقة ساسكس، ميغان ماركل، وهي ترتدي لصقات مضادة للإجهاد على معصمها، بينما تقضي أيامها بالوقت الحالي بدون مساعدة زوجها، الأمير هاري.

وتم التقاط مجموعة من الصور لماركل (42 عاماً)، في كاليفورنيا، بينما يتواجد زوجها الأمير هاري برحلة عمل في آسيا.

وبحسب موقع "بايج سيكس" الإلكتروني، تساهم هذه الرقعات في "تنشيط الجهاز العصبي القصبي"، بحيث يمكن للمستخدم أن يعود بسرعة إلى حالة وظيفية (المهارات الحركية، والانتباه، والإدراك الكامل) من دون آثار مستمرة أو كسل عقلي، وفقاً لموقع المنتج.

ولم يُجب مسؤول ماركل الإعلامي عن تساؤلات حول هذه الرقعات، أو إذا كانت ماركل تمر بفترة ذات إجهاد مرتفع.

حياة ثانية لأحواض سباحة في كوبا

عندما تبدأ درجات الحرارة في الصيف الارتفاع في هافانا، لا يتوجّه السكان المحليون إلى الشواطئ بل إلى مسابح ساحلية بنتها عائلات كوبية ثرية في النصف الأول من القرن الماضي.

وتقع هذه المسابح التي أصبحت اليوم مهجورة ومليئة بمياه البحر والتي نجت من ثورة 1959 التي قام بها فيديل كاسترو، في حي ميرامار بغرب هافانا الذي ازدهر في أربعينات القرن الماضي وخمسيناته بقصور فخمة وفنادق فاخرة.

وروى بوريس بالترونس (44 عاما) الذي جاء إلى هذه المسابح برفقة ابنته وشقيقته وابنها "المجيء إلى هذه المسابح هي تقليد نتناقله من جيل إلى آخر".

وأضاف "هذه المنازل كانت ملكا لأشخاص أثرياء. في ذلك الوقت، كان لكل فرد حوض سباحة صغير خاص به" مشيرا إلى آثار سيراميك إسباني كان يغطي الجدران وقت بنائها.

وتقع هذه المسابح المعروفة فقط للسكان المحليين، في نهاية ممشى مليء بالنفايات. وهم يتشاركونها أحيانا مع أسماك وسرطانات البحر وحتى أخطبوطات الصغيرة.

وقال ألبرتو، وهو باحث يبلغ 38 عاما "إنه ليس شاطئا مثل فاراديرو (منتجع ساحلي في شرق العاصمة)، لكن يمكن للأطفال الاستمتاع هنا".