الفجر

يومية - سياسية - مستقلة
www.alfajrnews.ae

السبت 2 أغسطس 2025 م - 8 صفر 1447 العدد 14519
Saturday 2 August 2025 - Issue No 14519

20 صفحة- الثمن درهمان

أسسها عام 1975 عبيد حميد المزروعي

رفض الاتفاق التجاري مع واشنطن

رئيس الوزراء الفرنسي: الصفقة تناقض مبادىء الاتحاد الأوروبي وتمس سيادته

•• باريس-وكالات:

وجّه رئيس الوزراء الفرنسي فرانسوا بايرو انتقادات لاذعة للاتفاق التجاري الأخير بين الاتحاد الأوروبي والولايات المتحدة، معتبرًا إياه يناقض مبادئ الاتحاد الأوروبي. جاء ذلك في أول تعليق رسمي له على الاتفاق الذي أثار جدلاً واسعاً بسبب بنوده المتعلقة بالرسوم الجمركية والاستثمارات، بحسب وسائل إعلام فرنسية. وخلال تصريحه، دعا بايرو إلى إعادة النظر في بنود الاتفاق، مشيرًا إلى أن فرنسا كانت الدولة الوحيدة التي رفضت التنازلات الأوروبية. ولفت إلى أن الاتفاق يُلزم أوروبا باستثمار نحو 600 مليار دولار في الولايات المتحدة، إضافة إلى شراء الغاز الطبيعي المسال الأمريكي، رغم أن نوعية هذا الغاز يحظر إنتاجها في فرنسا نفسها. وأضاف بايرو أن هذه الاستثمارات كان يجب أن توجّه أولاً إلى داخل أوروبا، خاصة إذا كانت ممولة من الخزائن العامة. كما أبدى استغرابه من قبول بروكسل بشروط تمس السيادة الأوروبية

مواقيت الصلاة
الفجر..... 04:27
الظهر..... 12:31
العصر..... 03:55
المغرب..... 07:09
العشاء..... 08:29

6 297000 147017

ص 02 أخبار الإمارات
كهرباء دبي و الإمارات للبيئة البحرية تنجزان زراعة 13350 شجرة قرم

ص 11 عربي ودولي
«اجتماع سري» بجبال الألب.. هل بدأ الغرب خطة الإطاحة بزيلينسكي؟

ص 18 الفجر الرياضي
صراع الكرة الذهبية: موقف محمد صلاح وحكيمي ويامال قبل لحظة الحسم

رئيس الدولة ونائباه يهنئون رئيس بنين ورئيسة الاتحاد السويسري بذكرى اليوم الوطني لبلديهما

•• أبوظبي-وام:

بعث صاحب السمو الشيخ محمد بن زايد آل نهيان رئيس الدولة حفظه الله، برقيتي تهنئة إلى فخامة باتريس تالون رئيس جمهورية بنين، وفخامة كارين كيلر سوتر رئيسة الاتحاد السويسري، بمناسبة ذكرى اليوم الوطني لبلديهما.

كما بعث صاحب السمو الشيخ محمد بن راشد آل مكتوم نائب رئيس الدولة رئيس مجلس الوزراء حاكم دبي رعاه الله، وسمو الشيخ منصور بن زايد آل نهيان نائب رئيس الدولة، نائب رئيس مجلس الوزراء، رئيس ديوان الرئاسة، برقيات تهنئة مماثلة إلى فخامة الرئيس باتريس تالون، وفخامة الرئيسة كارين كيلر سوتر.

الأمن السيبراني وشرطة أبوظبي يحذران من التعامل مع الرسائل والمكالمات مجهولة المصدر

•• أبوظبي -وام:

أكد مجلس الأمن السيبراني لحكومة دول الإمارات وشرطة أبوظبي أهمية أخذ الحيطة والحذر في التعامل مع الرسائل أو المكالمات مجهولة المصدر والتي قد تكون نافذة لعمليات التصيد والاحتيال الإلكتروني. وأكد المجلس أن التسارع الكبير في وتيرة التقدم التكنولوجي، أدى إلى زيادة معدلات الهجمات السيبرانية والاحتيال الإلكتروني الذي أصبح أحد التحديات المتنامية التي تواجه الأفراد والمجتمعات خاصة مع تعدد أشكاله وصوره وتشعب أساليبه وتطور الأدوات الرقمية وتنامي استخدام الانترنت في كافة مناحي الحياة اليومية (التفاصيل ص3)

برامج مكافحة الاتجار بالبشر الأممي يشيد بجهود الإمارات في مكافحة الجريمة المنظمة

•• دبي-وام:

أشاد، المنسق الإقليمي لبرامج مكافحة الاتجار بالبشر بمكتب الأمم المتحدة المعني بالمخدرات والجريمة، بجهود دولة الإمارات في مكافحة الجريمة المنظمة، مؤكداً التزام الدولة بالاتفاقيات الدولية ذات الصلة، وتطويرها تشريعات وطنية متكاملة، ومؤسسات تنفيذية متخصصة. وقال المنسق الإقليمي الدكتور مهند فايز الدويكات إن التعاون مع الجهات الإماراتية أثمر عن تطوير دبلوم اختصاصي في مكافحة الاتجار بالبشر، تخرج منه أكثر من 750 مشاركاً في الوطن العربي، إلى جانب تدريب كوادر وطنية وإقليمية على أفضل الممارسات في التحقيق والرعاية، مشيداً بإنشاء دور إيواء متخصصة في جميع إمارات الدولة. (التفاصيل ص3)

الإمارات.. جهود دبلوماسية استثنائية لرفع الحصار عن قطاع غزة

•• أبوظبي-وام:

تقود دولة الإمارات منذ اندلاع الأزمة في قطاع غزة في أكتوبر 2023، جهودا دبلوماسية مكثفة بالتعاون مع شركائها الإقليميين والدوليين لمنع تصاعد حدة العنف وتوسع دائرته، مع التأكيد الدائم على ضرورة وصول المساعدات الإنسانية والإغاثية والطبية إلى الشعب الفلسطيني الشقيق في القطاع بشكل عاجل ومكثف وآمن ودون أي عوائق. وتجسد مواقف دولة الإمارات تجاه ما يحدث في قطاع غزة سياستها وجهودها المخلصة في البحث عن حل سياسي يضمن تجنيب الشعب الفلسطيني الشقيق مزيدا من المآسي والمعاناة الإنسانية، مما يتسق مع المواقف العربية والدولية.

واستحوذت جهود وقف العنف والتصعيد الدائر في قطاع غزة على جانب مهم من اتصالات ولقاءات التي أجراها صاحب السمو الشيخ محمد بن زايد آل نهيان رئيس الدولة "حفظه الله"، مع قادة الدول العربية والأجنبية، خلال الفترة الماضية، والتي ركزت على حشد الجهود الدولية لضمان احترام القانون الدولي الإنساني وتوفير الحماية للمدنيين وتجنيبهم المعاناة المتفاقمة نتيجة التطورات الميدانية المقلقة. (التفاصيل ص2)

مسؤولون أميركيون: ترامب يعتقد أن نتنياهو يسعى لإطالة الحرب في غزة

ويتكوف يزور مركز مساعدات في غزة برفقة سفير واشنطن بإسرائيل

•• واشنطن-غزة-وكالات:

نقلت وسيلة إعلام عن مسؤولين أميركيين قولهم إن الرئيس دونالد ترامب يعتقد أن رئيس الوزراء الإسرائيلي بنيامين نتنياهو يسعى لإطالة أمد الحرب في غزة. وقال مسؤولون أميركيون لمجلة ذي أتلانتيك إن ترامب يعتقد أن نتنياهو يسعى لإطالة أمد الحرب في غزة متحديا الرغبة في إنهائها.

وأشار المسؤولون الأميركيون إلى أن ترامب وبعض مستشاريه يعتقدون أن الأهداف الإسرائيلية في غزة تحققت وأن نتنياهو يواصل الحرب للحفاظ على سلطته.

وأضاف المسؤولون الأميركيون أن البيت الأبيض يرى أن نتنياهو يتخذ خطوات تعرقل التوصل إلى اتفاق لوقف إطلاق النار في غزة.

ومع ذلك، نقلت المجلة عن المسؤولين في الإدارة الأميركية قولهم إنهم لا يتوقعون أن يحاسب ترامب نتنياهو بشكل فعلي.

وكان مسؤول كبير في البيت الأبيض صرح لشبكة (إن بي سي) الإخبارية الأميركية بأن ترامب منزعج من صور الأطفال الذين يعانون من الجوع في غزة.

إلى ذلك، زار المبعوث الأميركي ستيف ويتكوف، الجمعة، مركزاً لتوزيع المساعدات في رفح جنوب قطاع غزة، برفقة السفير الأميركي في تل أبيب، وذلك وسط تعزيزات أمنية تضم مزيداً من الدبابات والآليات العسكرية الإسرائيلية في محيط مناطق وسط وجنوب القطاع الفلسطيني.

وقال السفير الأميركي لدى إسرائيل مايك هاكابي على منصة إكس، ذهبت إلى غزة اليوم وشاهدت برنامجا إنسانيا غذائيا أطلقته الولايات المتحدة، ونشر صورة له إلى جانب ويتكوف.

ووفقاً لمصادر ميدانية ، فإن الانتشار العسكري الإسرائيلي تركز في محيط مناطق محور نتساريم ومنطقة الشاكوش بمواصي خان يونس، حيث توزع المساعدات عبر مراكز ميدانية تديرها منظمات مدعومة أميركياً، أبرزها مؤسسة غزة الإنسانية.

والتقى ويتكوف مع رئيس الوزراء الإسرائيلي بنيامين نتنياهو، الخميس، في محاولة لإنقاذ محادثات وقف إطلاق النار في غزة والتعامل مع الأزمة الإنسانية في القطاع الفلسطيني، حيث حذر مرصد عالمي لمراقبة الجوع من حدوث مجاعة.

ستيف ويتكوف، وسفير الولايات المتحدة لدى إسرائيل، خلال زيارتهما قطاع غزة. (رويترز)

سوريا تشكل لجنة للتحقيق في أعمال العنف

المالية السورية: رواتب موظفي السويداء تعرّضت للسطو

•• عواصم-وكالات:

أكدت وزارة المالية السورية أمس الجمعة، أن رواتب بعض الموظفين في محافظة السويداء تعرّضت لسطو مسلح من قبل مجموعات خارجة عن القانون.

وأفادت في بيان، أن اعتداءات المجموعات الخارجة عن القانون في محافظة السويداء تعيق جهودها لاستكمال صرف الرواتب للعاملين والمتقاعدين، بحسب وكالة سانا.

هذا وتعهدت سوريا بالتحقيق في الاشتباكات التي وقعت في محافظة السويداء جنوب البلاد والتي أودت بحياة المئات الشهر الماضي.

وأحداث العنف الطائفي تلك هي ثاني واقعة كبرى من نوعها منذ الإطاحة ببشار الأسد في ديسمبر كانون الأول الماضي.

وفي مرسوم بتاريخ 31 يوليو تموز، قال وزير العدل مظهر الويس إن لجنة من سبعة أشخاص، بينهم قضاة ومحامون ومسؤول عسكري، ستنظر في الظروف التي أدت إلى أحداث السويداء.

رجلان يركبان دراجة نارية أمام مركبة عسكرية محترقة، في السويداء. (رويترز)

سلام: لا بديل لإنقاذ لبنان إلا بحصر السلاح

•• بيروت-وكالات:

أكد رئيس الحكومة اللبنانية نواف سلام، أمس، على ألا بديل لإنقاذ البلاد إلا العمل الجاد على حصر السلاح في يد الجيش وحده.

وأضاف بمناسبة عيد الجيش اللبناني، على ألا استقرار إلا ببسط سلطة الدولة على كامل أراضيها، وفقاً لاتفاق الطائف.

كما تابع سلام على إكس: جيش واحد لشعب واحد في وطن واحد. في عيده، تحية إكبار لجيشنا الأبيّ، لتضحيات أفراده ورتبائه، ولشهدائه الأبرار؛ فهو عنوان سيادتنا ورمز استقلالنا والحصن الحصين لأمننا.

جاء هذا بعدما شدد قائد الجيش اللبناني، العماد رودولف هيكل، على أن استمرار احتلال إسرائيل لمناطق في الجنوب هو العائق أمام استكمال انتشار قواته. وأضاف في كلمة بمناسبة العيد الثمانين للجيش، بأن التركيز ينصبّ حالياً على تأمين الحدود الشمالية والشرقية ومنع أعمال التهريب.

بوتين: نعوّل على استمرار المحادثات مع أوكرانيا

وزارة الدفاع الروسية: قوتنا تسيطر على 7 بلدات خلال أسبوع

•• عواصم-وكالات:

أعلنت وزارة الدفاع الروسية، أمس الجمعة، أن قواتها تمكنت خلال أسبوع من المعارك في محاور عدة من السيطرة على 7 بلدات، على محاور عدة، ونفذت 7 ضربات جماعية، استهدفت مؤسسات المجمع الصناعي العسكري الأوكراني، ومنشآت تابعة للقوات الأوكرانية.

وقالت الوزارة في بيان لها: في الفترة من 26 يوليو إلى 1 أغسطس، نفذت القوات الروسية، 7 ضربات جماعية بأسلحة عالية الدقة، وطائرات هجومية مسيرة، استهدفت خلالها مؤسسات المجمع الصناعي العسكري في أوكرانيا، والبنية التحتية للمطارات العسكرية، وورش العمل لإنتاج الطائرات المسيرة ومكوناتها، ونقاط التحكم للطائرات المسيرة بعيدة المدى، ومستودعات الأنظمة الروبوتية، والأسلحة الصاروخية والذخيرة، وكذلك نقاط الانتشار المؤقتة للتشكيلات الأوكرانية والقوميين والمرتزقة الأجانب.

هذا وأعرب الرئيس الروسي فلاديمير بوتين عن أمله في أن تتمكن روسيا وأوكرانيا من تشكيل مجموعات عمل لمناقشة التسويات المحتملة، مشيرا إلى أن رد فعل الجانب الأوكراني على هذه الخطوة كان إيجابيا بشكل عام.

وقال بوتين، إنه ينظر بإيجابية إلى المحادثات الروسية الأوكرانية، خاصة بعد عودة مئات الأشخاص إلى أوطانهم.

وأكد أن أهداف روسيا في أوكرانيا لم تتغير، وأن قوات بلاده تواصل التقدم على طول خط المواجهة، مشددا في الوقت نفسه على الحاجة إلى سلام دائم ومستدام.

خبراء متفجرات بالشرطة يفحصون شظية صاروخ روسي في كييف. (ا ف ب)

إلى ذلك، قال الرئيس الأوكراني فولوديمير زيلينسكي الجمعة إن روسيا استخدمت أكثر من 3800 طائرة مسيرة وحوالي 260 صاروخا في هجماتها على أوكرانيا في يوليو تموز.

وكتب زيلينسكي على إكس نحن نقدر حقيقة أن الرئيس ترامب والقادة الأوروبيين والشركاء الآخرين يرون بوضوح ما يحدث ويدينون روسيا. لكنه أضاف أن الهجمات الروسية لا يمكن أن تتوقف إلا من خلال الجهود المشتركة بين الولايات المتحدة وأوروبا والجهات الفاعلة العالمية الأخرى.

إلى ذلك، قالت مسؤولة الشؤون الخارجية في الاتحاد الأوروبي، كايا كالاس، أمس الجمعة، إن تزويد أوكرانيا بمزيد من الأسلحة وفرض عقوبات قاسية على روسيا هما أسرع طريق لإنهاء الحرب. وكتبت في منشور عبر حسابها على منصة إكس: تزويد أوكرانيا بمزيد من الأسلحة وفرض عقوبات أشد على روسيا أسرع طريق لإنهاء الحرب»، مضيفة أن تسليم المزيد من أنظمة الدفاع الجوي لأوكرانيا بشكل عاجل هو أولويتنا.

ميدانيا، أعلنت وزارة الدفاع الروسية، أمس الجمعة، عن تدمير منظومات الدفاع الجوي التابعة لها، 60 طائرة أوكرانية مسيرة خلال الليل، فوق عدة مناطق.

الاستخبارات الأسترالية تحذر من تهديد روسي

•• سيدني- أ ف ب:

حذر رئيس أجهزة الاستخبارات الأسترالية من أن روسيا تمثل تهديداً عدوانياً بالتجسس، مشيراً إلى اعتقال وطرد العديد من عناصر الاستخبارات المرتبطين بموسكو في السنوات القليلة الماضية. وحذر المدير العام للمنظمة الأسترالية للاستخبارات الأمنية مايك بورغس في خطاب من التهديد المتزايد التي تمثله جهات فاعلة أجنبية مثل روسيا والصين.

وكشف عن تفكيك 24 عملية تجسس كبيرة منذ 2022، أي أكثر من السنوات الثماني السابقة مجتمعة.

وقال إن تجدد المنافسة بين القوى الكبرى يثير رغبة متزايدة لتحقيق تفوق استراتيجي وشهية لا تشبع لمعلومات من الداخل.

وشدد بورغس على أن روسيا لا تزال تشكل تهديداً مستمراً وعدوانياً بالتجسس.

وأضاف أن عدداً من الجواسيس الروس طُردوا من أستراليا في السنوات الأخيرة، دون تقديم أي تفاصيل إضافية.

وذكر الصين وإيران كدولتين تحاولان بصورة نشطة سرقة معلومات سرية.

مهرجان الشارقة السينمائي للأطفال والشباب.. منصة عالمية تدعم الحوار الثقافي الإبداعي

•• الشارقة-وام:

يستعد مهرجان الشارقة الدولي السينمائي للأطفال والشباب الذي تنظمه مؤسسة "فن" - المنصة الرائدة في اكتشاف ورعاية المواهب السينمائية الشابة في المنطقة- خلال الفترة من6 حتى 12 من أكتوبر المقبل، لاستقبال مجموعة من أبرز الأعمال السينمائية التي يقدّمها مبدعون عرب من مختلف الأجيال إلى جانب استقطاب نخبة من صنّاع الأفلام والجمهور الشاب من حول العالم.

وقالت الشيخة جواهر بنت عبدالله القاسمي مدير عام مؤسسة فن ومهرجان الشارقة الدولي السينمائي للأطفال والشباب، إن المهرجان تحوّل إلى منصة عالمية لا تكتفي فقط بإلهام صنّاع الأفلام الشباب، بل تعكس أيضًا التزام الشارقة الراسخ بالحوار الثقافي والابتكار الإبداعي، مشيرة إلى أن الدعم الذي يحظى به المهرجان من جانب عدد من الشركاء الإستراتيجيين، أبرزهم شركة الهلال للمشاريع، مكنا من توفير فرص هادفة للأطفال والناشئة لسرد قصصهم واستكشاف تجارب إنسانية متنوعة والتواصل مع العالم من حولهم.

من جانبه قال توشار سينغفي ، نائب الرئيس التنفيذي لشركة الهلال للمشاريع، إن الشراكة مع مهرجان الشارقة الدولي السينمائي للأطفال والشباب، تأتي انطلاقًا من إيمان الشركة الراسخ بأهمية تعزيز التعاون بين الثقافات، وتعد امتدادًا حقيقيًا لرؤية الشركة في توظيف التعليم والإبداع والمسؤولية الاجتماعية لبناء مجتمعات أكثر شمولًا وتماسكًا، وهو التزام يتجلّى أيضًا في دعمها المتواصل لمهرجان "آرابيان سايتس" السينمائي في واشنطن للعام الحادي عشر على التوالي.

وأضاف أن الشركة تؤمن بأن التبادل الثقافي يشكّل ركيزة أساسية لبناء مجتمعات أكثر ترابطًا وتفاهمًا وقادر على إحداث أثر حقيقي يتجاوز الحدود، لافتا إلى أن استمرار الشركة في دعم مهرجان الشارقة الدولي السينمائي للأطفال والشباب، يُجسد التزامها برعاية المنصات التي تُلهم الجيل القادم من رواة القصص وتمنحهم مساحة للتعبير الحر والإبداع.

الإمارات.. جهود دبلوماسية استثنائية لرفع الحصار عن قطاع غزة

•• أبوظبي-وام:

تقود دولة الإمارات منذ اندلاع الأزمة في قطاع غزة في أكتوبر 2023، جهودا دبلوماسية مكثفة بالتعاون مع شركائها الإقليميين والدوليين لمنع تصاعد حدة العنف وتوسع دائرته، مع التأكيد الدائم على ضرورة وصول المساعدات الإنسانية والإغاثية والطبية إلى الشعب الفلسطيني الشقيق في القطاع بشكل عاجل ومكثف وآمن ودون أي عوائق. وتجسد مواقف دولة الإمارات تجاه ما يحدث في قطاع غزة سياستها وجهودها المخلصة في البحث عن حل سياسي يضمن تجنيب الشعب الفلسطيني الشقيق مزيدا من المآسي والمعاناة الإنسانية، مما يتسق مع المواقف العربية والدولية. واستحوذت جهود وقف العنف والتصعيد الدائر في قطاع غزة على جانب مهم من اتصالات ولقاءات التي أجراها صاحب السمو الشيخ محمد بن زايد آل نهيان رئيس الدولة "حفظه الله"، مع قادة الدول العربية والأجنبية، خلال الفترة الماضية، والتي ركزت على حشد الجهود الدولية لضمان احترام القانون الدولي الإنساني وتوفير الحماية للمدنيين وتجنيبهم المعاناة المتفاقمة نتيجة التطورات الميدانية المقلقة.

وشارك صاحب السمو الشيخ محمد بن زايد آل نهيان رئيس الدولة "حفظه الله"، في الاجتماع الاستثنائي الذي عقده قادة مجموعة "بريكس" في نوفمبر 2023 بشأن الأوضاع في قطاع غزة عبر تقنية الاتصال المرئي، حيث جدد سموه دعوة دولة الإمارات إلى حماية المدنيين في قطاع غزة وتأمين وصول المساعدات الإنسانية إلى قطاع غزة بشكل آمن وعاجل ومستدام دون عوائق والوقف الفوري لإطلاق النار.وحققت الجهود الدبلوماسية الإماراتية العديد من النجاحات في التوصل لهدن إنسانية واتفاقيات تسمح بدخول المساعدات الإنسانية إلى قطاع غزة، ومن أبرز الأمثلة على تلك النجاحات، الاتفاق على بدء إدخال مساعدات إنسانية عاجلة من دولة الإمارات، تهدف لتلبية الاحتياجات الغذائية لنحو 15 ألف مدني في قطاع غزة كمرحلة أولى، والذي جاء بعد اتصال سمو الشيخ عبدالله بن زايد آل نهيان نائب رئيس مجلس الوزراء وزير الخارجية، مع معالي جدعون ساعر، وزير خارجية دولة إسرائيل، في 21 يوليو الماضي.

وتمتلك دولة الإمارات سجلا طويلا من الجهود السياسية والدبلوماسية في دعم الأشقاء الفلسطينيين منذ اندلاع الأزمة في قطاع غزة، ويمكن التوقف عند العديد من المحطات البارزة مثل قرار مجلس الأمن رقم 2712 بتاريخ 15 نوفمبر 2023 الذي يدعو إلى سلسلة من فترات التوقف عن القتال تمتد لعدة أيام في قطاع غزة، تكفي لإيصال المساعدات الإنسانية بشكل كامل وعاجل وآمن ومن دون عوائق، إذ عملت الإمارات، بصفتها العضو العربي في المجلس، بشكل وثيق مع البعثة الدائمة لـ "مالطا" لدى الأمم المتحدة، القائمة على صياغة هذا القرار وتقديم الدعم اللازم لصدوره. واعتمد مجلس الأمن التابع للأمم المتحدة في ديسمبر 2023 القرار رقم 2720، الذي قدمته دولة الإمارات ويطالب باتخاذ خطوات جوهرية وملموسة لزيادة تدفق المساعدات الإنسانية التي يحتاجها الفلسطينيون بشدة في قطاع غزة، وحماية موظفي الأمم المتحدة والعاملين في المجال الإنساني على الأرض.وشاركت دولة الإمارات في الاجتماع الوزاري العربي الذي عقد في مارس 2024 بالعاصمة المصرية القاهرة، والذي أكد على أولوية تحقيق وقف شامل وفوري لإطلاق النار، وزيادة نفاذ المساعدات الإنسانية، وفتح جميع المعابر بين إسرائيل والقطاع، وعلى ضرورة توفير الدعم الكامل لوكالة الأمم المتحدة لغوث وتشغيل اللاجئين الفلسطينيين "الأونروا".

ورحبت دولة الإمارات في مايو 2024 بقرار محكمة العدل الدولية فرض تدابير مؤقتة إضافية على إسرائيل تطالبها بالوقف الفوري لعملياتها العسكرية في محافظة رفح، وما يتسبب به ذلك من تفاقم الوضع الإنساني الكارثي في قطاع غزة.وشاركت الإمارات في اجتماع مجلس الشؤون الخارجية للاتحاد الأوروبي، الذي عقد بتاريخ 29 مايو 2024 في بروكسل، والذي دعا إلى وقف إطلاق النار وإيصال المساعدات الإنسانية إلى غزة.وجددت دولة الإمارات التأكيد على مواصلة الدعم الإنساني والإغاثي للأشقاء الفلسطينيين، وعلى أولوية الوقف الفوري والدائم لإطلاق النار في قطاع غزة، خلال مشاركتها في كل من مؤتمر القاهرة الوزاري لتعزيز الاستجابة الإنسانية في غزة الذي عُقد في ديسمبر 2024 في القاهرة، والاجتماع الوزاري الاستثنائي لمنظمة التعاون الإسلامي الذي عقد في مارس 2025 بالمملكة العربية السعودية.وشددت دولة الإمارات على ضرورة تضافر الجهود الدولية لوقف الحرب في غزة، وتمهيد الطريق لحل مستدام للصراع الفلسطيني - الإسرائيلي على أساس حل الدولتين، وذلك خلال مشاركتها في المؤتمر الدولي رفيع المستوى للتسوية السلمية للقضية الفلسطينية وتنفيذ حل الدولتين الذي عقد مؤخرا في مقر الأمم المتحدة بمدينة نيويورك.

المنظمة العالمية للأرصاد: الزلازل وتسونامي تهديد متصاعد يتطلب تعزيز الإنذار المبكر دوليا

•• أبوظبي-وام:

دعا رئيس المنظمة العالمية للأرصاد الجوية إلى تعزيز الجهود الدولية والوطنية في مجالات الرصد والإنذار المبكر لضمان الحصول على تحذيرات مبكرة من الكوارث الطبيعية جراء الزلازل وموجات تسونامي.

وأكد سعادة الدكتور عبدالله أحمد المندوس، رئيس المنظمة العالمية للأرصاد الجوية، أن الزلازل وموجات التسونامي لا تزال من بين أكثر الكوارث الطبيعية فتكًا، مشيرًا إلى أن هذه الظواهر تُمثل تهديدًا متصاعدًا لسلامة الإنسان والاقتصاد العالمي.

وأشار إلى أن الكوارث الزلزالية عبر العقود الماضية، مثل زلزال تشيلي عام 1960، وزلزال سومطرة عام 2004 الذي خلّف أكثر من 200 ألف ضحية، وزلزال فوكوشيما عام 2011، تؤكد أن موجات التسونامي الناتجة عن الزلازل البحرية تمثل خطرًا وجوديًا على المجتمعات الساحلية.

ولفت إلى أن العالم شهد أكثر من 140 زلزالًا بقوة تفوق 8 درجات خلال الخمسين عامًا الماضية، تسببت أغلبها في موجات تسونامي، وخلفت أكثر من 250 ألف وفاة وخسائر تفوق 100 مليار دولار.وأشار إلى أن الزلزال الأخير في شبه جزيرة كامتشاتكا بروسيا، بقوة 8.8 درجات، أعاد تسليط الضوء على أهمية أنظمة الإنذار المبكر، حيث أسهمت التحذيرات السريعة في تقليل آثار موجات تسونامي التي بلغ ارتفاعها عدة أمتار مشددا على أن "التحذير لا يُنقذ الأرواح إن لم يصل في وقته، ويقابله استعداد فعّال على الأرض".

وأكد أن أنظمة الإنذار المبكر تعتمد على شبكات دولية من محطات الرصد الزلزالي والعوامات البحرية الذكية، لكن فعاليتها تتوقف على سرعة تحليل البيانات، وجاهزية البنية التحتية، واستجابة المجتمع.

وفي هذا السياق ونوّه الدكتور المندوس إلى أن المنظمة العالمية للأرصاد الجوية تضع مبادرة "الإنذار المبكر للجميع" في قلب أولوياتها، وهي مبادرة دولية أطلقتها الأمم المتحدة بهدف ضمان حصول جميع الناس على تحذيرات مبكرة من الكوارث بحلول عام 2027.

وقال " نعمل مع الحكومات والشركاء الدوليين لضمان ألا تُفاجَأ أي منطقة بكارثة دون تحذير مُسبق معتبرا أن الإنذار المبكر حق إنساني، وليس رفاهية".

وتُعد دولة الإمارات من الدول الرائدة في دعم جهود التنبؤ والإنذار المبكر، حيث تستضيف العديد من المبادرات والمراكز البحثية المتقدمة في هذا المجال، بما يعزز جاهزية المجتمعات الإقليمية والدولية.

وفي إطار دورها العالمي، تقود المنظمة العالمية للأرصاد الجوية شراكات مع وكالات أممية وهيئات بحثية لتسريع تنفيذ أنظمة إنذار مبكر في الدول الجزرية والدول النامية، التي تُعد من بين الأكثر تعرضًا لخطر الزلازل وموجات تسونامي.

وأضاف "نحن بحاجة إلى التزام جماعي على الحكومات تسريع الاستثمار في بنية تحتية مرنة، وتعزيز التشريعات، وتوسيع التعاون في تبادل البيانات كما ندعو المؤسسات إلى دعم البحث والتكنولوجيا، والأفراد إلى التعرف على إجراءات السلامة ونشر الوعي فكل ثانية فاصلة بين الزلزال والإنذار، تُبنى فيها القدرة على الصمود أو تُفقد وكل خطوة استباقية اليوم، تعني فرصة أكبر للنجاة غدًا".

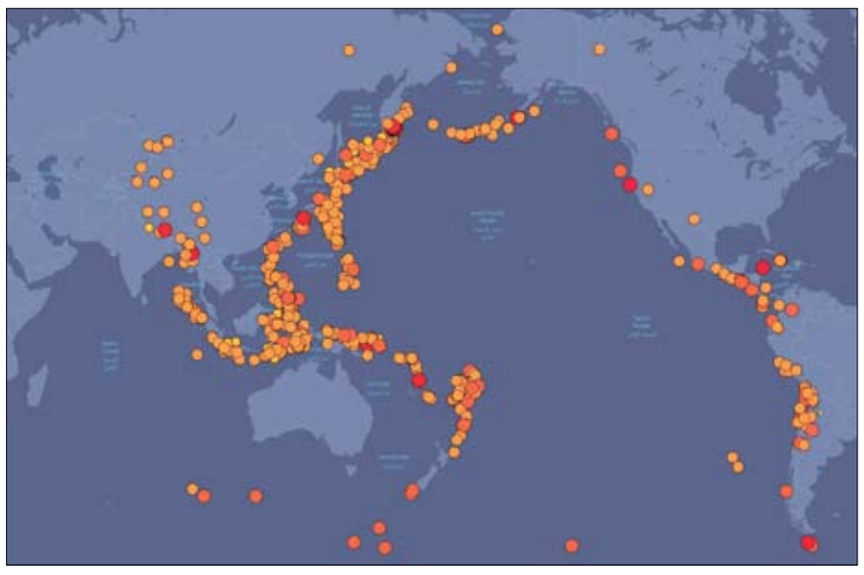

كهرباء دبي و الإمارات للبيئة البحرية تنجزان زراعة 13350 شجرة قرم

•• دبي-وام:

نظمت هيئة كهرباء ومياه دبي بالتعاون مع مجموعة الإمارات للبيئة البحرية، 10 فعاليات خلال الفترة من فبراير 2023 إلى فبراير 2025، أثمرت عن زراعة 13.350 شجرة قرم في محمية جبل علي البحرية، بمشاركة ما يزيد عن 1650 شخصاً من موظفي الهيئة وعائلاتهم، وموظفي بعض الشركات التابعة للهيئة، إضافة إلى مجموعة من طلاب أكاديمية هيئة كهرباء ومياه دبي.

وضمن حملاتها لتنظيف الشاطئ في المحمية، جمعت الهيئة 3.546 كجم من النفايات "معظمها من المواد البلاستيكية" إلى جانب ثمانية أطنان من الطحالب والأعشاب البحرية المترسبة على شاطئ المحمية.وقال معالي سعيد محمد الطاير العضو المنتدب الرئيس التنفيذي لهيئة كهرباء ومياه دبي، إن الهيئة دأبت منذ سنوات على إطلاق الحملات والمبادرات لتشجيع الموظفين وعائلاتهم وأفراد المجتمع على زراعة المزيد من الأشجار، ودعم الحلول القائمة على الطبيعة لمواجهة التغير المناخي ودعم التنوع البيولوجي والحفاظ على البيئة والموائل البرية والبحرية.وأشار إلى حرص الهيئة على التعاون مع القطاعين الحكومي والخاص لزيادة المساحات الخضراء خاصة من الأشجار المحلية مثل أشجار القرم.

شرطة دبي تُقدم خدماتها الأمنية لإنجاح فعاليات «صيفنا رياضي» في حتا

•• دبي-الفجر:

أكدت القيادة العامة لشرطة دبي مُمثلة في مركز شرطة حتا والإدارة العامة للنقل والإنقاذ، جاهزيتها الميدانية لتقدم خدماتها الأمنية والشرطية لإنجاح فعاليات مبادرة "صيفنا رياضي"، التي ينظمها مجلس دبي الرياضي في منطقة حتا بدعم من اللجنة العليا لتطوير منطقة حتا، وبالتعاون مع عدد من الشركاء التنظيميين.

وأكدت شرطة دبي تواجد الدوريات الشرطية، ودورية خاصة بالإنقاذ البحري في أماكن الفعاليات في منطقة السد الكبير ووادي هب، والتي ستشمل منافسات سباحة، جلسات يوجا، ومسيرات هايك، بما يعزز مكانة حتا وجهة رياضية وسياحية فريدة في فصل الصيف، ويترجم أهداف المبادرة في نشر ثقافة النشاط البدني أسلوب حياة لجميع فئات المجتمع.

الجدير ذكره أن مبادرة "صيفنا رياضي" تعتبر إحدى المبادرات الاستراتيجية الرائدة لمجلس دبي الرياضي، التي تهدف إلى تحسين جودة الحياة في الإمارة، وتشجيع مختلف فئات المجتمع على ممارسة الرياضة في جميع الأوقات، واستكشاف الوجهات الطبيعية المميزة في دبي، وفي مقدمتها منطقة حتا ذات الطبيعة الجبلية الفريدة.

أيميا باور الإماراتية تشارك في توسعة محطة تحلية المياه في أغادير المغربية

•• أبوظبي-وام:

أعلنت شركة "أيميا باور" الإماراتية، إحدى أسرع شركات الطاقة المتجددة نمواً في المنطقة، عن مشاركتها في تنفيذ مشروع توسعة محطة تحلية المياه في مدينة أغادير بالمملكة المغربية الذي تنفذه مجموعة المرافق الإسبانية "كوكس" المتخصصة في مرافق المياه والطاقة.

ويصل حجم استثمار المشروع إلى 250 مليون يورر ما يعادل 288 مليون دولار أمريكي، وسيضيف مشروع التوسعة الذي سيتم الإنتهاء منه في عام 2027 نحو 125 ألف متر مكعب من المياه يومياً إلى الطاقة الانتاجية الحالية للمشروع لترتفع إلى 400 ألف متر مكعب من المياه يومياً، ما يعني توفير مياه الشرب لمليوني شخص، وري 13.6 ألف هكتار من الأراضي الزراعية، في واحدة من أكثر المناطق تضرراً من شح المياه.

وسيتم إمداد محطة تحلية المياه بالطاقة اللازمة لتشغيلها من محطة توليد الطاقة بالرياح في منطقة العيون التي تنفذه وستقوم بتشغيله "أيميا باور" بطاقة انتاجية تبلغ 150 ميغاوات حيث من المتوقع بدء الانتاج لهذه المحطة في عام 2027 .

وبمجرد تشغيل محطة أغادير لتحلية المياه، ستصبح أول محطة تحلية مياه للشركة في شمال أفريقيا، وواحدة من أكبر محطات تحلية المياه في أفريقيا. وقال سعادة حسين جاسم النويس رئيس مجلس إدارة "أيميا باور"، أن الشركة تواصل تحقيق النجاحات والمشاريع التي تدعم التنمية المستدامة في مختلف دول العالم وبالذات تلك الدول التي تسعى إلى زيادة اعتمادها على مصادر الطاقة المتجددة ورفع كفاءة قطاع المياه، مؤكداً أن المشاركة في تنفيذ مشروع توسعة المحطة عبر منصة تحالف كفاءة المياه "Water Alliance Ventures" يعكس طموح الشركة في الإسهام بمعالجة تحديات المياه والطاقة من خلال حلول متكاملة، ويؤشر على ما يمكن إنجازه من خلال الشراكات طويلة الأمد من أجل التنمية المستدامة في جميع أنحاء المنطقة. يذكر أن "أيميا باور" قد استحوذت على حصة في الشركة الإسبانية المتخصصة في حلول المياه والطاقة خلال طرح أولي للأسهم الأخيرة في أسواق المال الإسبانية بلغت 3.76% وذلك في إطار خطة إستراتيجية لإيميا باور تتضمن الدخول في مجال تحلية مياه البحر وإنتاج الهيدروجين الأخضر في الشرق الأوسط وأفريقيا لمواجهة الشح الكبير في المياه.

بلدية دبي تحصد جائزة الفائز الوطني ضمن الجوائز الدولية للسلامة

•• دبي-وام:

أضافت بلدية دبي إنجازاً جديداً إلى سجلها الحافل بالتميز حيث حصدت جائزة الفائز الوطني على مستوى الدولة "Country Winne" ضمن الجوائز الدولية للسلامة "International Safety Awards" للعام 2025 من مجلس السلامة البريطاني. وتُعد هذه الجائزة واحدة من أرقى الجوائز العالمية التي تكرم المؤسسات الرائدة في تبني أعلى معايير الصحة والسلامة المهنية. ويأتي هذا الإنجاز تتويجا لنهج بلدية دبي المتكامل في تعزيز منظومة الصحة والسلامة حيث تميزت ضمن مئات المؤسسات المشاركة من مختلف أنحاء العالم بما في ذلك المملكة المتحدة وإفريقيا وآسيا والهند وأوروبا والشرق الأوسط. ويعد حصول بلدية دبي على الجائزة بمثابة اعتراف دولي بريادتها ودورها كممثل لدولة الإمارات في تحقيق معايير سلامة عالمية المستوى خصوصاً وأنها باتت واحدة من ضمن 10 مؤسسات على مستوى العالم تحصد هذا اللقب.وقالت الدكتورة نسيم محمد رفيع المدير التنفيذي لمؤسسة البيئة والصحة والسلامة في بلدية دبي بالإنابة إن هذا الإنجاز يعكس التزام بلدية دبي الراسخ بتعزيز ثقافة وقائية مستدامة وإدارة المخاطر وفق أفضل الممارسات الدولية التي تسهم في جعل دبي مدينة رائدة وأكثر جاذبية وجودة حياة للسكان والزوار تتمتع بأفضل منظومة صحية وغذائية مستدامة وتدعم تحقيق التنمية المستدامة في جميع المجالات الحيوية.

وحققت بلدية دبي هذا الإنجاز بفضل عدد من العوامل التي أبرزت دورها كجهة رائدة في مجال الصحة والسلامة المهنية من أهمها تبني أفضل أنظمة إدارة الصحة والسلامة المهنية مع الالتزام الصارم بالمعايير العالمية لضمان بيئة عمل آمنة وصحية وتنفيذ برامج ومبادرات مبتكرة لتعزيز الصحة والسلامة والرفاه الوظيفي وتقليل الحوادث والإصابات إلى أدنى مستوياتها.

الأمن السيبراني وشرطة أبوظبي يحذران من التعامل مع الرسائل والمكالمات مجهولة المصدر

•• أبوظبي -وام:

أكد مجلس الأمن السيبراني لحكومة دول الإمارات وشرطة أبوظبي أهمية أخذ الحيطة والحذر في التعامل مع الرسائل أو المكالمات مجهولة المصدر والتي قد تكون نافذة لعمليات التصيد والاحتيال الإلكتروني.

وأكد المجلس أن التسارع الكبير في وتيرة التقدم التكنولوجي، أدى إلى زيادة معدلات الهجمات السيبرانية والاحتيال الإلكتروني الذي أصبح أحد التحديات المتنامية التي تواجه الأفراد والمجتمعات خاصة مع تعدد أشكاله وصوره وتشعب أساليبه وتطور الأدوات الرقمية وتنامي استخدام الانترنت في كافة مناحي الحياة اليومية، حيث لم يعد الاحتيال الإلكتروني مقتصراً على الوسائل التقليدية، بل أصبح يستغل الخدمات الإلكترونية، والتطبيقات الذكية، والشبكات الرقمية في استدراج الضحايا بطرق متقنة يصعب في كثير من الأحيان كشفها إلا بعد وقوع الجريمة.

كما ساهم دخول أدوات الذكاء الاصطناعي إلى ساحة الفضاء السيبراني في زيادة تعقيدات المواجهة، وأصبحت مهمة التصدي لهذه الجرائم تتطلب تضافر الجهود بين الأفراد والمؤسسات، ورفع مستوى الوعي المجتمعي لمواكبة التحولات المتسارعة في عالم الجريمة الإلكترونية.

من جهتها حذرت شرطة أبوظبي أفراد المجتمع من محاولات الاحتيال الإلكتروني والأساليب المتجددة واستدراج الضحايا عبر الروابط المشبوهة أو الإعلانات الوهمية المنتشرة في محركات البحث أو الوظائف الوهمية أو الاحتيال العقاري، مؤكدة أهمية استخدام التطبيقات المعتمدة عند إجراء عمليات الشراء أو طلب الخدمات.

وأوضحت أن بعض المحتالين يستغلون الإعلانات المروّجة بأسعار رخيصة في محركات البحث للإيقاع بالضحايا وسرقة بياناتهم الشخصية أو المالية، من خلال مواقع مزيفة توهم المستخدمين بأنها تابعة لجهات رسمية أو شركات معروفة.

وحثت على ضرورة التأكد من صحة الروابط الإلكترونية، وعدم مشاركة المعلومات المصرفية أو الشخصية مع أي جهة غير موثوقة، والاعتماد على التطبيقات الرسمية المعتمدة من الجهات الحكومية أو المتوفرة على متاجر التطبيقات المعروفة "Google Play وApp Store".

وناشدت شرطة أبوظبي الجمهور بعدم مشاركة المعلومات السرية مع أي شخص سواء معلومات الحساب أو البطاقة، أو كلمات المرور الخاصة بالخدمات المصرفية عبر الإنترنت أو أرقام التعريف الشخصية الخاصة بأجهزة الصراف الآلي أو رقم الأمان "CCV" أو كلمة المرور.

ودعت أفراد المجتمع إلى الإبلاغ الفوري عن أي محاولة احتيالية عبر خدمة أمان من خلال مركز الاتصال 8002626، أو عن طريق إرسال رسالة نصية على 2828، أو عبر تطبيق شرطة أبوظبي الذكي، أو عبر البريد الالكتروني aman@adpolice.gov.ae، أو خدمة مركز الشرطة في هاتفك، مؤكدة استمرار جهودها في التوعية الأمنية والتصدي للجرائم الإلكترونية تجسيدًا لأولويتها الاستراتيجية في تعزيز الأمن والأمان والهدف الإستراتيجي الوقاية من الجريمة.

من جهته أكد مجلس الأمن السيبراني أن الهجمات الإلكترونية بغرض الاحتيال تستهدف الأفراد أو الشركات أو حتى المؤسسات الكبرى، وتختلف سبل الحماية والتعقب ما بين الأفراد والمؤسسات والدول وفقاً لمدى كفاءة الآليات المستخدمة ونسبة الوعي والتدريب لدى الأشخاص والفرق.

ولمواجهة هذه الهجمات عقد مجلس الأمن السيبراني عدداً من الورش التوعوية بالتعاون مع مختلف الجهات المعنية إضافة إلى المجالس والندوات التي نظمها بحضور عدد كبير من المواطنين والمقيمين للتوعية من مخاطر الهجمات الإلكترونية والأساليب الجديدة التي تستهدف المستخدمين عبر دفعهم لتحميل تطبيقات ضارة تمنح المحتالين سيطرة كاملة على هواتفهم الذكية.

وأطلق المجلس أيضاً عدداً من المبادرات التوعوية التي استهدفت أفراد المجتمع للتوعية بمخاطر التطبيقات الإلكترونية غير الموثوق فيها، وتضمنت رسائل توعوية وحملات مخصصة حول مخاطر التصيد الإلكتروني والتي تضمنت حث المواطنين على التحقق الكامل عند التعامل مع تطبيقات غير موثوقة بما في ذلك الحذر من تحميل التطبيقات إلا من المتاجر الرسمية ورفض أي روابط مباشرة ترسل عبر الرسائل الفردية، وعدم الموافقة على تحميل برامج تحت ذرائع مختلفة، وكذلك عدم مشاركة رموز التحقق الثنائي مع أي طرف ومراجعة صلاحيات التطبيقات قبل تثبيتها، ورفض منحها صلاحيات غير ضرورية كالوصول إلى الرسائل أو الإعدادات الإدارية والتحديث المستمر لأنظمة التشغيل لسد الثغرات الأمنية، واستخدام برامج مكافحة الفيروسات المعتمدة.

وتضمنت المبادرات التوعوية جلسات لخبراء في الأمن السيبراني أوضحوا خلالها أهمية دور الأفراد في مواجهة هذه الهجمات من خلال التأكد الدائم والتحقق من المكالمات الهاتفية خاصة تلك التي تطلب من خلالها بيانات حيوية كرقم الهوية أو أرقام الحسابات البنكية، والتحقق من أن هذه الأرقام أرقام الجهات الرسمية المعتمدة التي تعمل وفق أنظمة سيبرانية متطورة تحمي بيانات المواطنين والبنية التحتية الرقمية.

وأكد مجلس الأمن السيبراني وشرطة أبوظبي أن كافة الجهات المعنية تكرس جهودها لمتابعة البلاغات الخاصة بالاحتيال الإلكتروني عبر قنواتها الرسمية والجهات المختصة بالجرائم الإلكترونية، مع التأكيد على أن الإبلاغ الفوري هو خط الدفاع الأهم لاحتواء الأضرار وذلك يأتي بالتوازي مع رفع الوعي الرقمي والالتزام بالإجراءات الوقائية البسيطة التي ستكون كفيلة بتعطيل هذه المحاولات؛ ففي ظل تطور وسائل الاحتيال، يصبح وعي الأفراد هو خط الدفاع الأول.

ناقشت القانون الإماراتي واستخدام الذكاء الاصطناعي في مواجهة هذه الجريمة

شرطة دبي تحتفي باليوم العالمي لمكافحة الاتجار بالبشر بندوة تخصصية

- صالح عبد الله مراد: الدولة أولت هذا الملف أولوية قصوى عبر تشريعاتها وجهودها المؤسسية وشراكاتها الدولية
- مكتب الأمم المتحدة: نثمن عالياً جهود الإمارات ومشاركتها المجتمع الدولي في مكافحة هذه الجريمة

•• دبي-الفجر:

احتفت القيادة العامة لشرطة دبي، باليوم العالمي لمكافحة الاتجار بالبشر، عبر تنظيم ندوة تخصصية بالتعاون مع لجنة مكافحة الاتجار بالبشر في وزارة الداخلية، تحت شعار: "معاً ضد الاتجار بالبشر، تشريعات صارمة، وتقنيات ذكية، وبيئة عمل آمنة من الاستغلال"، ناقشت قانون الإمارات التخصصي في مكافحة هذه الجريمة بعقوبات مُشددة، وسبل استخدام تقنيات الذكاء الاصطناعي والبيانات الضخمة في مساعدة الجهات المُختصة في كشف المتورطين والأنماط والصور لهذه الجريمة العابرة للحدود، إلى جانب إلقاء الضوء على جهود وزارة الموارد البشرية والتوطين في مجال منع استغلال العمالة المساعدة.

وافتتح سعادة اللواء الدكتور صالح عبد الله مراد، مساعد القائد العام لشؤون التميز والريادة في شرطة دبي بالوكالة، فعاليات الندوة التي أقيمت في نادي ضباط شرطة دبي، بحضور الدكتور مهند فايز الدويكات، المنسق الإقليمي لبرامج مكافحة الاتجار بالبشر بمكتب الأمم المتحدة المعني بالمخدرات والجريمة لدول مجلس التعاون الخليجي، وعدد من الضباط.

جريمة تُهدد المجتمعات

وألقى سعادة اللواء الدكتور صالح عبد الله مراد كلمة الافتتاح، أكد فيها "أن جريمة الاتجار بالبشر تُعد من أخطر الجرائم التي تهدد المجتمعات، وتنتهك القيم الإنسانية والدينية والأخلاقية. وهي تتطلب منا جميعاً -مؤسسات وأفراداً - تضافر الجهود والعمل بتكامل لمواجهتها، لا سيما في ظل التحديات التي تفرضها التقنيات الحديثة وأساليب الجريمة المُنظمة العابرة للحدود"، مشيراً إلى أنه " لا يمكن التصدي لهذه الجريمة إلا بتضافر جهود كافة الجهات". وقال سعادته:" نحن في القيادة العامة لشرطة دبي، وبالتعاون مع شركائنا في وزارة الداخلية، واللجنة الوطنية لمكافحة الاتجار بالبشر، ومكتب الأمم المتحدة للمخدرات والجريمة المعني بدول مجلس التعاون الخليجي، نبذل جهوداً مشتركة ونوعية، وعلى كافة المستويات، لتظل دولتنا واحة أمان ينعم كل من يعيش فيها بحقوقه التي يكفلها القانون، ما جعل من الإمارات نموذجاً يُحتذى في المنطقة والعالم في هذا المجال".

وتابع سعادته: "إن المُتتبع لجهود الدولة في مكافحة جرائم الاتجار بالبشر يلمس جدية فيما تتخذه من إجراءات على كافة الأصعدة، وهو ما ينم عن إدراك لواجبها في رعاية حقوق الإنسان، فلقد أولت الدولة هذا الملف أولوية قصوى، ترجمتها في تشريعاتها الرائدة، وجهودها المؤسسية، وشراكاتها الدولية، وإنشائها اللجنة الوطنية لمكافحة الاتجار بالبشر، وإطلاقها في العام 2023 القانون رقم 24 لمكافحة الاتجار بالبشر، وذلك التزاماً مع المعايير الدولية في هذا المجال".

خدمة دعم الضحايا

وأشار سعادته إلى أنه: "ونظراً لأن غالبية ضحايا هذه الجريمة هم من النساء والأطفال، فقد أولت شرطة دبي اهتماماً خاصاً بتوفير آليات دعم تراعي خصوصية هذه الفئات الهشة، وانطلقت في هذا المسار برؤية استباقية، حيث أطلقت ضمن تطبيقها الذكي خدمة دعم ضحايا الاتجار بالبشر. وتُعد هذه الخدمة أداة فعالة تمكن الضحايا من الوصول السريع والآمن إلى أشكال الدعم المتكامل، سواء على الصعيد القانوني أو النفسي أو الاجتماعي، بما يعزز من حماية حقوقهم، ويوفر استجابة ذكية ومتكاملة تحفظ الكرامة وتجسد القيم الإنسانية". وختم سعادته كلمته: أتقدم بالشكر الجزيل لكل من ساهم في تنظيم هذا الندوة، ولكافة الجهات الحاضرة من شركائنا في العمل الأمني والقضائي والحقوقي والاجتماعي، متمنياً أن تكون هذه الندوة منصة للإلهام، وفرصة للتعلم، وانطلاقة لمبادرات مؤثرة ومستدامة".

مكتب الأمم المتحدة: نثمن جهود الإمارات

من جانبه، ألقى الدكتور مهند فايز الدويكات كلمة، قال فيها: "إن العالم يحتفل في كل عام باليوم العالمي لمكافحة الاتجار بالأشخاص، وبصفتنا الأمانة العامة لاتفاقية الجريمة المنظمة عبر الوطنية والبروتوكولات الملحقة بها، نشكر لكم حسن اختيار عنوان هذه الندوة: "معاً ضد الاتجار بالبشر، تشريعات صارمة، وتقنيات ذكية، وبيئة عمل آمنة من الاستغلال". وقال:" في هذا المقام، واستناداً إلى عنوان الندوة، وكمكتب الأمم المتحدة المعني بالمخدرات والجريمة لدول مجلس التعاون الخليجي، نثمن عالياً جهود دولة الإمارات العربية المتحدة، التي اتخذت كافة الخطوات اللازمة من أجل مكافحة هذه الجريمة، حيث شاركت المجتمع الدولي في محاربة ومكافحة هذه الجريمة، فقد صادقت على الاتفاقيات الدولية الخاصة بذلك، ومنها - على سبيل المثال لا الحصر - اتفاقية الأمم المتحدة لمكافحة الجريمة المنظمة عبر الوطنية والبروتوكولات الملحقة بها، وخاصة بروتوكول منع وقمع ومعاقبة الاتجار بالأشخاص، خاصة النساء والأطفال، عام 2000م، وأصدرت تشريعاً وطنياً خاصاً بمكافحة الاتجار بالبشر، والذي جاء مُنسجماً مع البروتوكولات، ويضمن حقوق الضحايا، وعقوبات رادعة، وتنسيق التعاون الوطني والإقليمي الخاص، ويضمن وقاية فاعلة في هذا المجال". وأضاف: "لكون جريمة الاتجار بالبشر تعد بمثابة الوجه المعاصر لظاهرة العبودية، حيث يُشكل انتهاكاً لحقوق الإنسان الأساسية في الحرية والأمن والكرامة الشخصية، وكما تعرفون، فقد شهدت هذه الجريمة تصاعداً غير مسبوق خلال السنوات الأخيرة، بسبب تطور وسائل النقل والاتصالات وتكنولوجيا المعلومات والذكاء الاصطناعي كنتيجة للعولمة، واتساع نطاق الجريمة المنظمة عبر الوطنية، مما يؤدي إلى وقوع الأفراد الأكثر تعرضاً للخطر، وأغلبهم من النساء والأطفال، كضحايا لشبكات هذه الجريمة، ولذلك فقد عملنا، وبالشراكة مع لجنة إدارة حقوق الإنسان بوزارة الداخلية في الإمارات، في برامجنا التدريبية، على توظيف التقنيات الذكية وتقنيات الذكاء الصناعي لأغراض جمع الأدلة والتحقيق في قضايا الاتجار بالبشر".

وتابع دويكات: "كما عملنا مع إدارة حقوق الإنسان في شرطة دبي على تطوير دبلوم اختصاصي في مكافحة الاتجار بالبشر، والذي تخرج منه أكثر من 754 مشاركة ومشارك في الوطن العربي، وإعداد الأوائل من خريجي الدبلوم بدورات تدريب المدربين، والذين يقودون الآن العملية التدريبية في الوطن العربي كخبراء وطنيين وإقليميين لمكتب الدولي للأمم المتحدة المعني بالمخدرات والجريمة، وعملنا بالشراكة معاً على تنظيم برامج تدريبية تخصصية لكافة القطاعات".

وأكمل: "وهنا أود أن أشير إلى أنه مع استكمال الشق المؤسسي والشق التشريعي في الدولة، نثمن عالياً لدولة الإمارات اتجاهها أيضاً في التركيز على الشق التنفيذي، وكيفية التعامل مع هذه الظاهرة على أرض الواقع، من خلال تشكيل اللجنة الوطنية لمنع الاتجار بالبشر، وإصدار استراتيجية وطنية، وتعزيز سيادة القانون، وإيجاد القضاء المتخصص، والنيابة، والشرطة، ومفتشي العمل المختصين في هذا المجال، والذين شارك مكتب الأمم المتحدة المعني بالمخدرات والجريمة لدول مجلس التعاون الخليجي، في تأهيلهم وتدريبهم وفقاً لأفضل المعايير والممارسات الدولية". وقال: "هنا لا ننسى أيضاً إيمان دولة الإمارات بأن العمود الفقري في ملف الاتجار بالأشخاص هم الضحايا، وعملها الدؤوب على إنشاء دور إيواء في كافة الإمارات لحماية الضحايا، والتي تُدار من أناس لديهم الخبرة والكفاءة والفاعلية في ذلك، وكان لنا الشرف بالمشاركة في تدريب بعضهم وفقاً لمعايير حقوق الإنسان ومعايير الأمم المتحدة".

فعاليات جلسة الندوة

وعقب الكلمتين الرئيسيتين، بدأت فعاليات الجلسة الرئيسية في الندوة التي تحدث فيها كل من: العقيد متقاعد دكتور فيصل البنا، أستاذ القانون الجنائي المشارك بأكاديمية شرطة دبي، والمقدم دكتور عبد الله الحفيتي، عضو لجنة مكافحة الاتجار بالبشر بوزارة الداخلية، رئيس قسم التحليل المجتمعي، والأستاذ بطي صالح السعدي، رئيس قسم التحقيق بوزارة الموارد البشرية والتوطين، وأدارها عمار علي، خبير وطني في مجال مكافحة الاتجار بالبشر.

وتحدث الدكتور فيصل البنا عن جهود دولة الإمارات في مكافحة جريمة الاتجار بالبشر قبل إقرار اتفاقية الأمم المتحدة لمكافحة الجريمة المنظمة عبر الوطنية، اتفاقية "باليرمو"، ذلك عبر مواد قانون العقوبات التي تعاملت مع هذا النوع من الجرائم، وصولاً إلى إصدار قانون متخصص في عام 2023، مُستعرضاً سياسة دولة الإمارات في القانون، وسياسة التجريم، وصور هذه الجريمة، وآليات حماية الشهود والضحايا.

الذكاء الاصطناعي

أما المقدم الدكتور عبد الله الحفيتي، فاستعرض "استخدام الذكاء الاصطناعي في مواجهة الاتجار بالبشر والتحديات والحلول" المتعلقة بها، مشيراً إلى أهمية استخدام الذكاء الاصطناعي كأداة واعدة في تتبع جريمة الاتجار بالبشر، من خلال استخدام تقنيات تحليل البيانات الضخمة، وكشف أنماط الجريمة، والتنبؤ بالمخاطر، والتعرف على الصور والمحتوى الضار، وتحديد الضحايا المُحتملين.

كما استعرض في الوقت ذاته التحديات التي تواجه الذكاء الاصطناعي في مكافحة جريمة الاتجار بالبشر، وقدم مجموعة من الحلول ذات الصلة.

العمالة المنزلية

أما السيد بطي صالح السعدي، فتحدث عن العمالة المنزلية المساعدة وسبل الوقاية من استغلالها، مُستعرضاً جهود وزارة الموارد البشرية والتوطين في إصدار التشريعات الضابطة، ووضع ضوابط لاستقدام العمالة المساعدة، ووضع عقود موحدة، وإبرام اتفاقيات ومذكرات تفاهم مع الدول المُرسلة للعمالة المساعدة، إلى جانب القيام بالحملات التفتيشية والتوعية وغيرها من الجهود التي تكفل الحقوق والواجبات.

وفي ختام الحفل، كرم سعادة اللواء صالح عبد الله مراد، الدكتور مهند دويكات والمتحدثين في الندوة، شاكراً معلوماتهم القيمة.

وزارة الموارد البشرية تنظم 50 يوم توظيف خلال النصف الأول

•• دبي-وام:

نظمت وزارة الموارد البشرية والتوطين 50 يوما مفتوحا لتوظيف المواطنين في القطاع الخاص خلال النصف الأول من العام الحالي بمشاركة أكثر من 160 شركة خاصة وسط اقبال واسع من المواطنين الباحثين عن عمل.

وعرضت الشركات الفرص الوظيفية المتاحة في منصة برنامج "نافس" خلال الأيام المفتوحة التي أقيمت بالتعاون مع البرنامج والدوائر المحلية للموارد البشرية ومجالس الأحياء في مختلف إمارات الدولة، إضافة لكليات التقنية العليا وجامعتي زايد ودبي وكلية فاطمة للعلوم الطبية.

وأكدت سعادة فريدة آل علي، الوكيل المساعد لتوظيف الموارد البشرية الوطنية في الوزارة مواصلة الوزارة تنظيم فعاليات اليوم المفتوح، التي تحظى بمصداقية وموثوقية عالية من المواطنين، وأصحاب العمل والشركات، لكونها تقام في ظل رقابة مباشرة من الوزارة، على طبيعة فرص العمل المعروضة، ومستوى الأجور، فضلا عن متابعة عمليات التوظيف بعد المقابلات للتأكد من جدية الشركات المشاركة في الأيام المفتوحة.

وأشارت إلى أن الأيام المفتوحة للتوظيف تحقق العديد من المزايا من أبرزها اتاحة الفرص الوظيفية للمواطنين لخوض مقابلات التوظيف بشكل مباشر، إضافة لتسهيل التزام الشركات بمستهدفات التوطين عبر تأمين مقابلات مع المواطنين الباحثين عن عمل من أصحاب المهارات والتخصصات. وتواصل الوزارة رصد فرص العمل الملائمة، بالتنسيق مع الشركاء في القطاع الخاص، لتأمين مقابلات التوظيف المبنية على فرص حقيقية، ورصد نتائج المقابلات، والاطلاع على مستوى القبول والتوظيف ومعالجة المعوقات بما يضمن تحقيق أفضل النتائج، كما يعكس الإقبال المتزايد من المواطنين على أيام التوظيف، جديتهم، وحرصهم على تعزيز مشاركتهم الفاعلة في مسيرة التنمية المستدامة، والاقتصاد الوطني.

«أصدقاء مرضى السرطان» تستعرض إنجازات الربع الثاني وترسخ شراكاتها المؤسسية لدعم المرضى

•• الشارقة-الفجر:

عقدت جمعية أصدقاء مرضى السرطان اجتماع مجلس إدارتها ربع السنوي للعام 2025، وناقش الحضور تقارير الأداء للأشهر الخمسة الأولى من العام، واستعرضوا المبادرات والمصروفات المالية، إلى جانب خطط الدعم والتوعية للمرحلة المقبلة، والحملات التوعوية المقبلة، ومبادرات الدعم المقدمة للمرضى.

وشهد الاجتماع اعتماد التقرير السنوي، ومراجعة الاستعدادات لحملة القافلة الوردية المقررة في أكتوبر، إضافة إلى المصادقة على مصروفات الربع الثاني التي بلغت 3،637،159 درهمًا إماراتيًا، استفاد منها 136 مريضًا من جنسيات وأعمار مختلفة.

وترأس الاجتماع سعادة سوسن جعفر، رئيسة مجلس الإدارة، وبحضور معالي الشيخة لبنى بنت خالد القاسمي، عضو مؤسس ونائب رئيس المجلس. كما شارك في الاجتماع أعضاء مجلس الإدارة: سعادة الشيخة عائشة خالد القاسمي، أمين السر مجلس إدارة الجمعية، وسعادة الدكتورة موزة الشحي، وسعادة خولة السركال، وسعادة الدكتور عبدالله الزرعوني، وسعادة إبراهيم الخيال، وسعادة نجلاء المدفع، وعائشة الملا، مديرة الجمعية.

إطار مستدام للعمل الخيري

وفي حديثها خلال الاجتماع، أكدت سعادة سوسن جعفر أن المجلس يواصل العمل بروح الفريق، مسترشداً برؤية وتوجيهات سمو الشيخة جواهر بنت محمد القاسمي، المؤسسة والرئيسة الفخرية لجمعية أصدقاء مرضى السرطان، التي تستند إلى قيم العطاء، وتعلي من أسس المسؤولية المجتمعية، وتسعى من خلال ذلك إلى تطوير منظومة العمل الخيري والإنساني ضمن إطار مستدام.

وقالت: "يحرص المجلس على تبني نهج شمولي في إدارة المبادرات، يوازن بين التخطيط الاستراتيجي والتقييم المستمر، بما يضمن تعزيز أثر الجمعية على المدى الطويل".

بيئة متكاملة من الدعم

من جهته، أشار سعادة الدكتور عبد الله الزرعوني، عضو مجلس الإدارة، إلى أن المرحلة المقبلة ستشهد تركيزاً أكبر على تعميق الشراكات بهدف توسيع مظلة الدعم لتشمل مختلف الجوانب العلاجية والنفسية والاجتماعية؛ مؤكداً أن الجمعية تعمل على تطوير مبادرات نوعية تأخذ بعين الاعتبار تنوع احتياجات المرضى من مختلف الفئات، وتوفر لهم بيئة متكاملة وآمنة تُعزز قدرتهم على استكمال رحلة العلاج والتعافي بروح إيجابية وأمل متجدد.

تعيينات في مناصب مهمة

وفي إطار جهودها المتواصلة لتعزيز استراتيجيات مكافحة الأمراض غير المعدية على مستوى المنطقة، أعلنت الجمعية عن حصول ماجد محمد على عضوية مجلس إدارة تحالف منظمات الأمراض غير المعدية لإقليم شرق المتوسط، ليشغل هذا المنصب كمتخصص في الصحة العامة، وممثلاً رسمياً للجمعية، وفي معرض تعليقه على هذا التعيين، قال ماجد محمد: "يتيح لي هذا المنصب فرصة المساهمة في تطوير الاستراتيجيات الصحية الإقليمية، وتمثيل منظمة رائدة في مجال مكافحة السرطان والأمراض غير المعدية، ويُشرفني أن أدعم رسالة الجمعية على منصة إقليمية أوسع".

حضور دولي ومبادرات داعمة

وعلى صعيد الشراكات، شهد الربع الثاني توقيع جمعية أصدقاء مرضى السرطان مذكرة تفاهم مع مؤسسة الإمارات للخدمات الصحية، تهدف إلى تعزيز برامج الكشف المبكر عن السرطان، والتوعية المجتمعية، وتقديم الدعم المالي والمعنوي للمصابين، بما يسهم في رفع جودة حياتهم، وتقليل معدلات الإصابة في الدولة.

وفي إطار مشاركتها في المحافل الصحية الدولية، سجلت الجمعية حضورًا لافتًا في المؤتمر العالمي للاتحاد الدولي لتعزيز الصحة، الذي استُضيف لأول مرة في المنطقة خلال الفترة من 13 إلى 16 مايو 2025، حيث قدمت الجمعية جلسة حوارية تناولت دور المساواة والابتكار في تحسين جودة حياة المصابين بالسرطان، وساهمت في دعم فعاليات مخصصة للمرضى وأسرهم.

رعاية شاملة

وشهد الربع الثاني كذلك تنظيم 8 فعاليات دعم معنوي، بالشراكة مع 12 جهة ومؤسسة، استفاد منها 279 مريضًا وناجيًا، وشكلت جزءًا مهمًا من استراتيجية الجمعية في تقديم الرعاية الشاملة، التي تجمع بين الدعم العلاجي والنفسي والاجتماعي.

وفيما يتعلق بأنشطة المناصرة، شاركت الجمعية في خمس منصات محلية وعالمية، بمشاركة 225 شخصًا، وبالتعاون مع 10 شركاء، وأثمرت هذه المشاركات عن إصدار سبعة تقارير ومخرجات استراتيجية تعكس تأثير الجمعية في السياسات الصحية والمجتمعية.

كما شاركت الجمعية في حفل تخريج المتعافين من السرطان، الذي نظمته جمعية الإمارات للأورام في متحف المستقبل بدبي، احتفاءً برحلات الشفاء التي ألهمت المجتمع بقصص أمل وصبر وانتصار.

فقدان جواز سفر

فقد المدعو / هتيت شوى زين فيو ، ماينمار (بورما) الجنسية جواز سفره رقم (MH858709) يرجى ممن يعثر عليه تسليمه بسفارة ماينمار (بورما) او اقرب مركز شرطة بالامارات.

فقدان جواز سفر

فقد المدعو / دانيل جاريت اليس ، بريطانيا الجنسية جواز سفره رقم (123304795) - يرجى ممن يعثر عليه تسليمه سفارة بريطانيا او اقرب مركز شرطة بالامارات.

فقدان جواز سفر

فقد المدعو / شاشينى نيمانتيكا فيرناندو ويراوارناكولا كوروكولاسوريا بو ، سيرلانكا الجنسية جواز سفره رقم (N10222698) يرجى ممن يعثر عليه تسليمه بسفارة سيرلانكا او اقرب مركز شرطة بالامارات.

فقدان جواز سفر

فقد المدعو / سوريش دانيجيرى نارساياه دانيجيرى ، هندي الجنسية - جواز سفره رقم (S9236300) من يجده عليه الاتصال بتليفون رقم 0542858543

فقدان جواز سفر

فقد المدعو / روميش رانجانا موكادام واسام ، سيرلانكا الجنسية - جواز سفره رقم (N7737945) من يجده عليه الاتصال بتليفون رقم 0559740959

الفجر | DUBAI للاقتصاد والسياحة Economy and Tourism | حكومة دبي GOVERNMENT OF DUBAI

العدد ١٤٥١٩ بتاريخ ٢٠٢٥/٨/٢

شهادة بالتاشير في السجل التجاري- بتعين مصفي

اسم المصفي : **اتش ايه ام لتدقيق الحسابات**

العنوان : مكتب رقم 914 ملك مؤسسة محمد بن راشد لدعم مشاريع الشباب - ديرة - بور سعيد - هاتف : 2973060-04 فاكس : 2973071-04 بموجب هذا تعلن الإقتصاد والسياحة في دبي بأنه قد تم تعيين المصفي المذكور أعلاه لتصفية **سيد بكر للخدمات الفنية شركة الشخص الواحد ذ م م** وذلك بموجب قرار محاكم دبي بتاريخ 28/7/2025 والموثق لدى كاتب العدل محاكم دبي بتاريخ 28/7/2025 وعلى من لديه أي اعتراض أو مطالبة التقدم إلى المصفي المعين في مكتبه الكائن بدبي على العنوان المذكور أعلاه، مصطحباً معه كافة المستندات والأوراق الثبوتية وذلك خلال (45) يوماً من تاريخ نشر هذا الإعلان

المسؤول المخول

الفجر | DUBAI للاقتصاد والسياحة Economy and Tourism | حكومة دبي GOVERNMENT OF DUBAI

العدد ١٤٥١٩ بتاريخ ٢٠٢٥/٨/٢

شهادة بالتاشير في السجل التجاري- بانحلال شركة

اسم الشركة : **سيد بكر للخدمات الفنية شركة الشخص الواحد ذ م م**

العنوان : BIN FARES 2 مكتب 101 ملك موزه عبدالعزيز محمد بن فارس المزروعي البراحة - الشكل القانوني : شركة ذات مسؤولية محدودة - الشخص الواحد (ذ م م)، رقم الرخصة : 1434030 رقم القيد بالسجل التجاري : 2451953 بموجب هذا تعلن دائرة الإقتصاد والسياحة في دبي بأنه قد تم التأشير في السجل التجاري لديها بإنحلال الشركة المذكورة أعلاه ، وذلك بموجب قرار محاكم دبي بتاريخ 28/7/2025 والموثق لدى كاتب العدل محاكم دبي بتاريخ 28/7/2025 وعلى من لديه أي اعتراض أو مطالبة التقدم إلى المصفي المعين **اتش ايه ام لتدقيق الحسابات** العنوان : مكتب رقم 914 ملك مؤسسة محمد بن راشد لدعم مشاريع الشباب - ديرة - بور سعيد - هاتف : 2973060-04 فاكس : 2973071-04 مصطحباً معه كافة المستندات والأوراق الثبوتية وذلك خلال (45) يوماً من تاريخ نشر هذا الإعلان

المسؤول المخول

الفجر | DUBAI للاقتصاد والسياحة Economy and Tourism | حكومة دبي GOVERNMENT OF DUBAI

العدد ١٤٥١٩ بتاريخ ٢٠٢٥/٨/٢

شهادة بالتاشير في السجل التجاري- بتعين مصفي

اسم المصفي : **السويدي لتدقيق الحسابات - ش ذ م م**

العنوان : مكتب رقم 704 ملك محمد سعيد خلف الغيث - بورسعيد - ديرة - هاتف : 2288982-04 فاكس : بموجب هذا تعلن الإقتصاد والسياحة في دبي بأنه قد تم تعيين المصفي المذكور أعلاه لتصفية **ليلي للشحن - ش ذ م م** وذلك بموجب قرار محاكم دبي بتاريخ 4/6/2025 والموثق لدى كاتب العدل محاكم دبي بتاريخ 4/6/2025 وعلى من لديه أي اعتراض أو مطالبة التقدم إلى المصفي المعين في مكتبه الكائن بدبي على العنوان المذكور أعلاه، مصطحباً معه كافة المستندات والأوراق الثبوتية وذلك خلال (45) يوماً من تاريخ نشر هذا الإعلان

المسؤول المخول

الفجر | DUBAI للاقتصاد والسياحة Economy and Tourism | حكومة دبي GOVERNMENT OF DUBAI

العدد ١٤٥١٩ بتاريخ ٢٠٢٥/٨/٢

شهادة بالتاشير في السجل التجاري- بانحلال شركة

اسم الشركة : **ليلي للشحن - ش ذ م م**

العنوان : مكتب رقم 177 ملك الشيخه مهره احمد الغرير - ديره - القصيص الثانية - الشكل القانوني : ذات مسؤولية محدودة ، رقم الرخصة : 812099 رقم القيد بالسجل التجاري : 1358163 بموجب هذا تعلن دائرة الإقتصاد والسياحة في دبي بأنه قد تم التأشير في السجل التجاري لديها بإنحلال الشركة المذكورة أعلاه ، وذلك بموجب قرار محاكم دبي بتاريخ 4/6/2025 والموثق لدى كاتب العدل محاكم دبي بتاريخ 4/6/2025 وعلى من لديه أي اعتراض أو مطالبة التقدم إلى المصفي المعين **السويدي لتدقيق الحسابات - ش ذ م م** العنوان : مكتب رقم 704 ملك محمد سعيد خلف الغيث - بورسعيد - ديرة - هاتف : 2288982-04 فاكس : مصطحباً معه كافة المستندات والأوراق الثبوتية وذلك خلال (45) يوماً من تاريخ نشر هذا الإعلان

المسؤول المخول

الفجر | إعلان بالنشر

العدد ١٤٥١٩ بتاريخ ٢٠٢٥/٨/٢ | 70197

تبليغ صادر عن الخبير الحسابي / د. بسام عجول

إلى المدعى عليها : اي سي سي لمقاولات البناء ش ذ م م

عنوانه : الإمارات - إمارة دبي - القصيص الصناعية الثانية - دبي - شارع ديرة - مبنى ملك عبد الرزاق علي الزرعوني - شقة مكتب رقم 204 ملك عبدالرازاق علي الزرعوني

نعلمكم بموجبه بأنه تم تكليفنا بمهمة الخبرة في الدعوى رقم 2025/2350 تجاري جزئي محكمة دبي الابتدائية والمقامة ضدكم من قبل المدعية / الغرير للإنشاءات خرسانة ش ذ م م - ندعوكم بصفتكم طرفاً في القضية المشار إليها أعلاه لتقديم مذكراتكم ومستنداتكم على الدعوى المقامة ضدكم والتواصل مع الخبير لاستلام نسختكم من المستندات المقدمة من الخصم وذلك من خلال بيانات تواصل الخبير الواردة أدناه خلال مدة أقصاها سبعة أيام من تاريخ نشر هذا الإعلان، وفي حال تخلفكم عن إرسال ما لديكم من مستندات وردود متعلقة بالدعوى خلال المهلة المحددة فإن الخبير سيباشر إجراءات الخبرة ويقدم تقريره للمحكمة من واقع المستندات المتاحة. يتم التواصل مع الخبير وارسال مستنداتكم الكترونياً على وسائل التواصل التالية، علماً أن عنوان وخارطة المقر متوفر على موقعنا الالكتروني : www.masters.ae

اسم المكتب : ماسترز للمحاسبة القانونية بسام عجول

مقر المكتب مكتب رقم 4001 ، مبنى فندق ابيبس الرقة، مدخل المكاتب

واتساب : 97142221148+ ، هاتف ارضي : 97142233355+

ص ب 7191 دبي ، رقم مكاني 3095695348

البريد الالكتروني : expertbassam@masters.ae

الخبير المنتدب / د. بسام عجول

الفجر | الامارات العربية المتحدة | محكمة عجمان الإتحادية الإبتدائية

العدد ١٤٥١٩ بتاريخ ٢٠٢٥/٨/٢ | 70688

إعلان في القضية التنفيذية بالنشر باللغة الإنجليزية

إخطار دفع في القضية رقم 0003349/ AJCEXCIBOUNCE2025 **الشيكات المرتجعة**

إلى المحكوم عليه : سمير خضر عيدروس سيد خضر عيدروس

حيث انه قد صدر الحكم المرفق صورة عنه ضدك لصالح المدعي

المنفذ دفتك كونسلتنج سيرفيز - ش م ح

في القضية المشار اليها أعلاه.

وبما أن المحكوم له المذكور قد تقدم بطلب لتنفيذ الحكم المذكور ودفع الرسم المحدد لذلك ، وبما ان الحكم المطلوب تنفيذه كالآتي :

المجموع الكلي شاملا الرسوم والمصاريف : 156450.0

لذلك انت مكلف بتنفيذ ما جاء في السند التنفيذي المشار اليه أعلاه خلال (7) أيام من تاريخ إعلانك / إعلانكم بهذا الإخطار. وفي حالة تخلفك (م) عن ذلك فإن المحكمة ستتخذ بحقك إجراءات التنفيذ الجبري المقررة قانونا.

محكمة عجمان الإتحادية
محكمة التنفيذ المدنية

الفجر | حكومة الشارقة | دائرة القضاء

العدد ١٤٥١٩ بتاريخ ٢٠٢٥/٨/٢ | 70197

إعلان مدعى عليه بالنشر

لدى مكتب إدارة الدعوى محكمة الشارقة المحكمة الإبتدائية المدنية

في الدعوى رقم 0004302/ SHCFICICIVS2025 **مدني**

إلى المدعي عليه : سميره بنت الحسين السعيداني حرم العياشى - مجهول محل الإقامة

نعلمكم أن المدعي قد أقام الدعوى المذكورة أعلاه ويطالب فيها بالاتي : 1. فسخ العقد والزام المدعى عليهم متضامنين برد مبلغ 25000 درهما للمدعي. 2. الزام المدعى عليهم بدفع مبلغ 10000 درهم تعويض عن الضرر المعنوي والادبي الذي لحق بالمدعي. 3. الزام المدعى عليهم بالرسوم والمصروفات القضائية ومقابل اتعاب المحاماة. انت مكلف بالحضور بجلسة 7/8/2025 أمام مكتب إدارة الدعوى محكمة الشارقة المحكمة الإبتدائية المدنية - مكتب رقم (مكتب مدير الدعوى) شخصيا او بواسطة وكيل معتمد ، وتقديم مذكرة جوابية على الدعوى مرفقا بها كافة المستندات وذلك خلال مدة لا تزيد على عشرة ايام من تاريخ النشر وذلك للنظر في الدعوى المذكور رقمها اعلاه - بوصفك مدعي عليه.

حرر بتاريخ 31/7/2025 م.

مكتب الخدمات القضائية

الفجر | حكومة الشارقة | دائرة القضاء

العدد ١٤٥١٩ بتاريخ ٢٠٢٥/٨/٢ | 70688

إعلان مدعى عليه بالنشر

لدى مكتب إدارة الدعوى محكمة الشارقة المحكمة الإبتدائية المدنية

في الدعوى رقم 0004396/ SHCFICICIVS2025 **مدني**

إلى المدعي عليه : عبدالرحمن ماجد طربين - مجهول محل الإقامة

نعلمكم أن المدعية مطحنة ركن الطاهي ذ م م

قد أقام الدعوى المذكورة أعلاه ويطالب فيها بالاتي :

الزام المدعى عليه بمبلغ وقدره 61،085 درهم (واحد وستون الف وخمسة وثمانون درهما) والفائدة القانونية بواقع 12% من تاريخ المطالبة وحتى السداد التام.

الزام المدعى عليه بقيمة مبلغ 20،000 درهم (عشرون الف درهم) تعويضا عن الأضرار المادية والمعنوية وفوات الكسب للمدعية. الزام المدعى عليه بالرسوم والمصروفات ومقابل اتعاب المحاماة.

انت مكلف بالحضور بجلسة 5/8/2025 أمام مكتب إدارة الدعوى محكمة الشارقة المحكمة الإبتدائية المدنية - مكتب رقم (مكتب مدير الدعوى دبا الحصن) شخصيا او بواسطة وكيل معتمد ، وتقديم مذكرة جوابية على الدعوى مرفقا بها كافة المستندات وذلك خلال مدة لا تزيد على عشرة ايام من تاريخ النشر وذلك للنظر في الدعوى المذكور رقمها اعلاه - بوصفك مدعي عليه.

حرر بتاريخ 29/7/2025 م.

مكتب الخدمات القضائية

جولة بريدج العالمية تصل إلى شنغهاي.. الإمارات تطلق حواراً دولياً لإعادة صياغة مستقبل الإعلام

•• شنغهاي-وام:

تواصل جولة "بريدج" العالمية، التي تشكّل أحد المسارات الرئيسة لمنصة "بريدج - BRIDGE" الإعلامية العالمية التي أطلقها المكتب الوطني للإعلام، مسيرتها في كبرى مدن العالم، حيث وصلت إلى مدينة شنغهاي الصينية لتكون أحدث محطاتها بعد نيويورك ولندن وأوساكا، بمشاركة نخبة من القادة والخبراء في قطاعات الإعلام والتكنولوجيا والأعمال والتمويل والسياسات العامة.وشكّلت محطة شنغهاي مساحة جديدة للحوار العالمي حول التحولات التي تشهدها ديناميكيات الإعلام والمعلومات في عصرنا، وتأثير هذه التحولات على الاقتصادات والحوكمة والثقافة والثقة المجتمعية، مواصلة بذلك النجاحات التي حققتها الجولة في محطاتها السابقة.وجسّد هذا التجمع محطة بارزة جمعت نخبة من أبرز الأصوات المؤثرة في آسيا والعالم، لبحث تنامي تأثير المنطقة على الإعلام والثقافة عالميًا، واستكشاف دور الابتكار والمسؤولية في صياغة ملامح المشهد الإعلامي سريع التطور.

وتأتي الجولة بدعم من تحالف "بريدج" ضمن سلسلة من الحوارات الدولية الهادفة إلى إرساء أسس مستقبل الإعلام والتكنولوجيا وتعزيز التعاون الثقافي بين الشعوب، تمهيداً لانعقاد قمة "بريدج 2025" في العاصمة الإماراتية أبوظبي خلال الفترة من 8 إلى 10 ديسمبر 2025.

وتُعد "قمة بريدج 2025" أكبر منصة عالمية تجمع قادة ونخبة صنّاع المحتوى الإعلامي والثقافي والفني، وصنّاع القرار، لتمكين تواصل أكثر فاعلية وتكاملاً على مستوى العالم.

وتسهم كل محطة من محطات الجولة في إثراء سلسلة "تواصل الحوار"، وهي سلسلة من النقاشات والرؤى العالمية التي تبلور أجندة القمة المقبلة.وشهدت فعاليات الجولة في مدينة شنغهاي سلسلة حوارات ونقاشات، أقيمت بحضور معالي عبد الله بن محمد بن بطي آل حامد، رئيس المكتب الوطني للإعلام ورئيس مجلس الإمارات للإعلام، وسعادة مهند سليمان النقبي، القنصل العام لدولة الإمارات في شنغهاي، وسعادة خالد الشحي، نائب سفير دولة الإمارات لدى الصين، ومشاركة نخبة من قادة الإعلام والتكنولوجيا والأعمال لمناقشة سبل توظيف الابتكار والتأثير الثقافي في صياغة السرديات الإعلامية الجديدة.

وتناولت الحوارات الدور المتنامي للمنصات والمواهب الإبداعية الصينية في إعادة تشكيل المشهد الإعلامي العالمي، واستعرضت قدرة القصص القادمة من الصين على التأثير في السرديات الدولية، مستفيدة من موقع الصين المتميز في صناعة الإعلام وفرصها المتزايدة لتعزيز قوتها الناعمة.

واستضافت الحوارات، التي أدارها جون دارلينج، الشريك المؤسس والرئيس التنفيذي، كريبيتيف كابيتال فنتشرز، نخبة من القيادات الإعلامية والتقنية من بينهم جولين ليانغ، الشريك المؤسس ورئيس شركة Squirrel AI Learning، وزينغشين لي، نائب المدير العام لشركة Caixin Global، ودينيس بوتغرافن، الرئيس التنفيذي للاستراتيجية في"دبليو بي بي ميديا" الصين، وروبرت مكبتري، الرئيس التنفيذي لشركة WPP Media China، وتامي تام، رئيسة تحرير صحيفة South China Morning Post، حيث بحثوا التحديات والفرص التي يفرضها هذا التحول، وكيف تسهم المنصات الصينية في إعادة تعريف مفاهيم السرد الإعلامي على المستويين المحلي والعالمي.

كما سلطت الجولة الضوء على صناعة الألعاب الإلكترونية باعتبارها أحد الآفاق الجديدة للتأثير الثقافي العالمي، إذ قدّمت فانغدا وان، المؤسس والشريك الإداري لشركة Gam3Girl Ventures، رؤية حول النمو السريع لهذه الصناعة في الصين وتحولها إلى سوق تُقدَّر قيمتها بنحو 50 مليار دولار، وما تتيحه من إمكانات لدمج التكنولوجيا بالثقافة وابتكار أنماط سردية تجمع بين التراث الصيني والتقنيات الحديثة.

وفي هذا السياق، أكد معالي عبد الله بن محمد بن بطي آل حامد، رئيس المكتب الوطني للإعلام، رئيس مجلس إدارة مجلس الإمارات للإعلام، أن محطة شنغهاي ضمن جولة "بريدج" تشكّل محطة محورية، في ظل ما تقدمه الصين من نماذج إعلامية وثقافية متنوعة، وما تحظى به من تأثير متزايد في مشهد السرد العالمي.

وأشار معاليه إلى أن التحديات التي يواجهها الإعلام العالمي اليوم لا تقتصر على أدواته أو وسائطه، بل تمتد إلى الرؤية التي تقوده، فبينما تتطور التقنيات بسرعة، تظل الحاجة قائمة إلى رؤية فكرية شاملة تعيد التركيز على الدور الإنساني والحضاري للإعلام، بوصفه منصة لصناعة المعنى، ومساهمًا فاعلًا في بناء مجتمعات المعرفة واقتصادات المستقبل.

ولفت معاليه إلى أن ما تشهده جولة بريدج في محطاتها المتنوعة، من نيويورك إلى لندن، ثم أوساكا وشنغهاي، يعكس التزامنا في تشكيل توجهات أكثر توازنًا وتنوعا، انطلاقًا من قناعة راسخة بأهمية بناء جسور التواصل والانفتاح الثقافي مع الجميع.

واختتم معاليه بالقول إن النقاشات التي شهدتها محطة شنغهاي ستسهم في إثراء جدول أعمال قمة "بريدج 2025" المرتقبة في أبوظبي، والتي تمثل منصة تجمع صناع القرار الإعلامي وتحالفات التأثير، في إطار يسعى إلى استشراف مستقبل الإعلام وتعزيز دوره كشريك في التنمية والابتكار والتفاهم العالمي.

من جانبه، أكد سعادة الدكتور جمال محمد عبيد الكعبي، مدير عام المكتب الوطني للإعلام، أن الصين تمثل نموذجاً رائداً في الابتكار الإعلامي والصناعات الثقافية، مشيراً إلى أن هذا الدور بات محورياً في إعادة تشكيل السرديات العالمية وتوسيع آفاق القوة الناعمة.

وأوضح الكعبي أن الجمع بين التقاليد العريقة والتكنولوجيا المتقدمة مكّن المنصات والمبدعين الصينيين من تقديم رؤى جديدة تعيد تعريف طرق استهلاك الأخبار والقصص حول العالم، لافتاً إلى أن منصة "بريدج" توفر فضاءً عالمياً يلتقي فيه القادة والمبتكرون لتطوير سرديات أصيلة وشاملة وقادرة على إحداث أثر عميق ومستدام.وتواصل جولة "بريدج" العالمية دورها في إثراء النقاش الدولي حول مستقبل الإعلام وتطوراته المتسارعة، من خلال مبادرة "تواصل الحوار" التي تجمع رؤى وأفكاراً من مختلف محطاتها تمهيداً لصياغة برامج وشراكات قمة "بريدج 2025" في أبوظبي.وبدأت الجولة في نيويورك حيث تناولت دور الذكاء الاصطناعي في ترسيخ الثقة بالمحتوى الإعلامي، ثم انتقلت إلى لندن التي ناقشت مفهوم "دبلوماسية السرد" ومسؤولية وسائل الإعلام في العلاقات العابرة للحدود.

وفي أوساكا، المحطة الثالثة، تمحورت الحوارات حول الابتكار الإعلامي والاستخدام الأخلاقي لتقنيات الذكاء الاصطناعي التوليدي وأصالة الهوية الثقافية، قبل أن تصل الجولة إلى شنغهاي التي ركزت على الدور المتنامي للصين في صياغة السرديات العالمية والتوازن بين التقدم التكنولوجي والحفاظ على الأصالة الثقافية.

وبهذا المسار التصاعدي، تقدم الجولة رؤى جديدة حول تقاطع الإعلام والتكنولوجيا والثقافة في عالم يشهد تحولات جذرية وغير مسبوقة.وتمثل قمة "بريدج 2025" منصة جامعة لصُنّاع المحتوى الإعلامي والثقافي والفني، والمؤثرين، والوكالات الإبداعية – أصحاب القدرة على بناء التواصل والتأثير – للالتقاء مع الجهات الحكومية والمستثمرين والشركات الكبرى – أصحاب القدرة على صناعة التغيير – بهدف إطلاق شراكات هادفة تسهم في إعادة تشكيل الرأي العام والتأثير في السلوكيات عبر الحدود.

وتجمع القمة بين الريادة الفكرية والابتكار في عالم الأعمال، موفّرة فضاءً وأدوات تمكّن جيلاً جديداً من المتخصصين في الاتصال والإعلام من ابتكار حلول تتجاوز حدود الترفيه وتحدث أثراً ملموساً ومستداماً في المجتمعات.

وتفتح قمة "بريدج 2025" باب التسجيل للمشاركة عبر الموقع الرسمي: www.worldmediabridge.com.

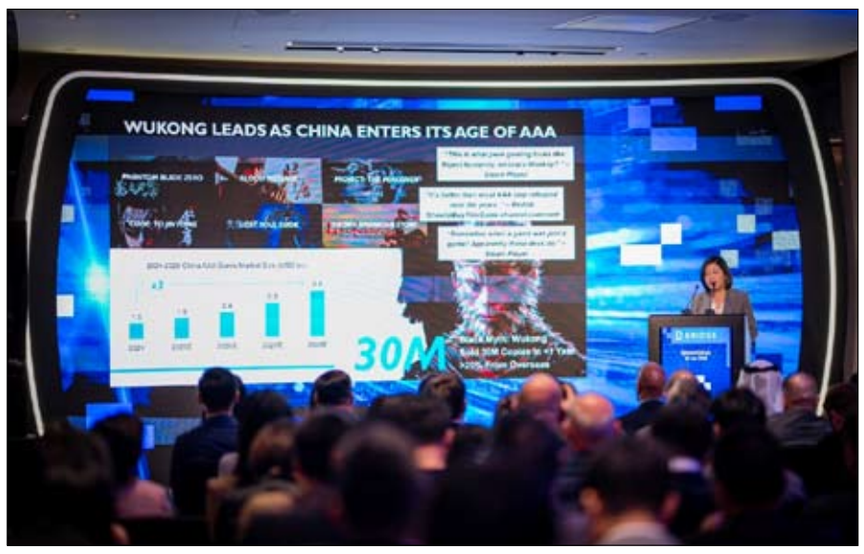

أكاديمية الشارقة الإعلامية تختتم برنامج إعلامي المستقبل

•• الشارقة -وام:

نظّمت أكاديمية الشارقة الإعلامية، التابعة لهيئة الشارقة للإذاعة والتلفزيون، أمس الأول، حفل ختام الدورة التاسعة من البرنامج الصيفي "إعلامي المستقبل".

حضر الحفل، سعادة سالم علي الغيثي مدير هيئة الشارقة للإذاعة والتلفزيون، وعدد من مديري القنوات والإذاعات في الهيئة، والطلاب المنتسبين للبرنامج وأولياء أمورهم.

وكانت النسخة التاسعة من البرنامج قد انطلقت خلال الفترة من 7 حتى 31 من يوليو 2025 ، شارك فيها 152طالبا تتراوح أعمارهم بين 10 أعوام و18 عاماً، تلقّوا تدريباً مكثفاً في عدد من المواقع الإعلامية التابعة للهيئة وهي: مقر هيئة الشارقة للإذاعة والتلفزيون وقناة الوسطى من الذيد وقناة الشرقية من كلباء. وتضمّنت النسخة التاسعة من البرنامج، ست دورات تدريبية متخصصة شملت: التقديم التلفزيوني والتقديم الإذاعي والأداء الصوتي إلى جانب دورات في المجالات الحديثة للإعلام مثل الإعلام الرقمي والذكاء الاصطناعي وصناعة المحتوى لمنصات التواصل الاجتماعي والتصوير والمونتاج باستخدام الأجهزة الذكية وذلك تحت إشراف نخبة من المدربين الإعلاميين والخبراءالعاملين في هيئة الشارقة للإذاعة والتلفزيون

وأكد سعادة سالم علي الغيثي أن برنامج "إعلامي المستقبل"، يعكس التزام الهيئة بتأهيل جيل واعد من الإعلاميين الصغار، وتهيئتهم لاكتشاف شغفهم الإعلامي منذ سن مبكرة في بيئة تعليمية محفزة ومهنية، لافتا إلى أن البرنامج الذي قدّمه مدربون من ذوي الكفاءة والخبرة، ركّزوا على تنمية مهارات المشاركين العملية والنظرية، بما يواكب التطورات المتسارعة في قطاع الإعلام. من جهتها أكدت شيماء عبد الله مديرة أكاديمية الشارقة الإعلامية، أن برنامج "إعلامي المستقبل" يعد من أبرز برامج الأكاديمية الموجهة لفئة الناشئة، والذي تسعي من خلاله إلى ترسيخ مفاهيم الإعلام المسؤول، وتعزيز المهارات التقنية والإبداعية لدى المشاركين، عبر برامج تدريبية متكاملة تجمع بين الجانبين العملي والنظري.

النقل المتكامل و(معا) يدشنان استراحتين لسائقي دراجات التوصيل في أبوظبي

•• أبوظبي-الفجر:

دشّن مركز النقل المتكامل، التابع لدائرة البلديات والنقل، بالتعاون مع هيئة المساهمات المجتمعية - معاً، إستراتحتين جديدتين مخصصتين لسائقي دراجات توصيل الطلبات في منطقتي ربدان ومدينة شخبوط بأبوظبي، وذلك في إطار الجهود المشتركة الرامية إلى تحسين بيئة العمل وتعزيز السلامة المرورية لفئة سائقي الدراجات النارية العاملة في قطاع التوصيل.

وتأتي هذه المبادرة استجابة للتحديات اليومية التي تواجه هذه الفئة، وانسجاماً مع حملة "صيف بلا حوادث"، و"عام المجتمع 2025"، حيث تهدف إلى توفير بيئة عمل آمنة ومريحة، لا سيما خلال فصل الصيف، إلى جانب دعم جهود الاستدامة وجودة الحياة لجميع أفراد المجتمع.

وتتضمن الاستراجيتان مرافق متكاملة تشمل مناطق مظللة ومكيفة، ومقاعد مريحة، ومياه شرب مبردة، ونقاط شحن للأجهزة الإلكترونية، بالإضافة إلى مواقف مخصصة للدراجات مزودة بأجهزة قياس وتعبئة هواء الإطارات.

كما تم تزويدهما بطفايات حريق وصناديق إسعافات أولية، مع اعتماد تصميم صديق للبيئة يعتمد على الطاقة الشمسية.

وأكد المهندس عبد الله حمد العرياني، المدير التنفيذي لقطاع التخطيط والشؤون الاستراتيجية بالإنابة في مركز النقل المتكامل، أن المبادرة تأتي في إطار حرص المركز على تحسين ظروف عمل سائقي التوصيل، مشيراً إلى أن توفير مرافق آمنة ومريحة يعزز التزامهم بالسلامة المرورية ويرفع من كفاءة هذا القطاع الحيوي الذي يمثل ركيزة مهمة في منظومة النقل والخدمات.

من جانبه، قال سعادة فيصل الحمودي، المدير التنفيذي لقطاع صندوق الاستثمار الاجتماعي في هيئة المساهمات المجتمعية - معاً، إن المبادرة تأتي ضمن التزام الهيئة بدعم مختلف فئات المجتمع، وتعزيز جودة حياة المواطنين والمقيمين، مشيراً إلى أن هذا التعاون يندرج تحت مظلة مبادرة "من المجتمع للمجتمع" التي تهدف إلى توثيق المشاريع الممولة من خلال المساهمات المجتمعية لدعم الأولويات الاجتماعية وتعزيز التماسك المجتمعي.

ولاقت المبادرة تفاعلاً إيجابياً من سائقي دراجات التوصيل الذين أعربوا عن شكرهم لهذه الخطوة التي تُسهم في تحسين ظروفهم المهنية والتخفيف من مشقة العمل، خاصة في الأجواء الحارة.

يذكر أن هذه الخطوة تأتي ضمن شراكة فاعلة بين القطاعين الحكومي والخاص لدعم البنية التحتية والارتقاء بمستويات السلامة، وتعزيز مكانة أبوظبي كمدينة ذكية مستدامة تحتضن مختلف فئات المجتمع.

أشغال الشارقة تنفذ صيانة للمرافق الحيوية في مختلف مناطق الإمارة

•• الشارقة-وام:

أنجزت دائرة الأشغال العامة في الشارقة أعمال الصيانة الشاملة لـ 44 حوض سباحة في مختلف مناطق الإمارة، ضمن استعداداتها لفصل الصيف وحرصها على توفير بيئة آمنة ومتكاملة لممارسة الأنشطة الرياضية والترفيهية، وذلك بالتنسيق مع الجهات المعنية.

وشملت أعمال الصيانة 24 مسبحاً أولمبياً في مراكز الأطفال والناشئة وسجايا فتيات الشارقة بعدد من مناطق الإمارة، إلى جانب 20 مسبحاً في أندية ومرافق مجتمعية وخدمية، أبرزها نادي الثقة للمعاقين، النادي الثقافي العربي، نادي الحمرية، نادي الشارقة الثقافي الرياضي، ونوادي السيدات، وغيرها من الجهات ذات الصلة.

وتضمنت الأعمال تنفيذ حزمة من الإجراءات الفنية شملت تنظيف الأحواض، فحص جودة المياه، التأكد من كفاءة أنظمة التعقيم والتطهير، واستبدال المضخات القديمة بأخرى حديثة، إلى جانب تركيب وحدات إضاءة موفرة للطاقة من نوع LED، وتحديث أنظمة التبريد والتسخين من نوع "Chiller"، فضلاً عن إعادة تأهيل منظومات العزل الداخلية.

وقالت الدائرة إن المشروع يأتي تنفيذاً لتوجيهات صاحب السمو الشيخ الدكتور سلطان بن محمد القاسمي، عضو المجلس الأعلى حاكم الشارقة، بتوفير بيئة صحية وآمنة تُمكّن أفراد المجتمع من ممارسة الأنشطة الرياضية والترفيهية.

ADRA. سلطة أبوظبي للتسجيل Abu Dhabi Registration Authority

العدد ١٤٥١٩ بتاريخ ٢٠٢٥/٨/٢

إعـــــلان

تعلن سلطة أبوظبي للتسجيل بأن / السادة :ستنتر بايك للدراجات النارية

رخصة رقم: CN 3757513 قد تقدموا إلينا بطلب:

إلغاء رخصة

فعلى كل من له حق أو اعتراض على هذا الإعلان مراجعة سلطة أبوظبي للتسجيل خلال أسبوع من تاريخ نشر هذا الإعلان وإلا فإن السلطة غير مسؤولة عن أي حق أو دعوى بعد انقضاء هذه المدة حيث ستستكمل الإجراءات المطلوبة.

سلطة أبوظبي للتسجيل

ADRA. سلطة أبوظبي للتسجيل Abu Dhabi Registration Authority

العدد ١٤٥١٩ بتاريخ ٢٠٢٥/٨/٢

إعـــــلان

تعلن سلطة أبوظبي للتسجيل بأن / السادة :أون ستب لتجارة قطع الغيار المستعملة للسيارات

رخصة رقم: CN 5497099 قد تقدموا إلينا بطلب:

إلغاء رخصة

فعلى كل من له حق أو اعتراض على هذا الإعلان مراجعة سلطة أبوظبي للتسجيل خلال أسبوع من تاريخ نشر هذا الإعلان وإلا فإن السلطة غير مسؤولة عن أي حق أو دعوى بعد انقضاء هذه المدة حيث ستستكمل الإجراءات المطلوبة.

سلطة أبوظبي للتسجيل

ADRA. سلطة أبوظبي للتسجيل Abu Dhabi Registration Authority

العدد ١٤٥١٩ بتاريخ ٢٠٢٥/٨/٢

إعـــــلان

تعلن سلطة أبوظبي للتسجيل بأن / السادة :برنت آند ستايل للطباعة على الاقمشة

رخصة رقم: CN 5441355 قد تقدموا إلينا بطلب:

إلغاء رخصة

فعلى كل من له حق أو اعتراض على هذا الإعلان مراجعة سلطة أبوظبي للتسجيل خلال أسبوع من تاريخ نشر هذا الإعلان وإلا فإن السلطة غير مسؤولة عن أي حق أو دعوى بعد انقضاء هذه المدة حيث ستستكمل الإجراءات المطلوبة.

سلطة أبوظبي للتسجيل

ADRA. سلطة أبوظبي للتسجيل Abu Dhabi Registration Authority

العدد ١٤٥١٩ بتاريخ ٢٠٢٥/٨/٢

إعـــــلان

تعلن سلطة أبوظبي للتسجيل بأن / السادة :كافتيريا أحمد عبدالله ال بشر

رخصة رقم: CN 3891285 قد تقدموا إلينا بطلب:

إلغاء رخصة

فعلى كل من له حق أو اعتراض على هذا الإعلان مراجعة سلطة أبوظبي للتسجيل خلال أسبوع من تاريخ نشر هذا الإعلان وإلا فإن السلطة غير مسؤولة عن أي حق أو دعوى بعد انقضاء هذه المدة حيث ستستكمل الإجراءات المطلوبة.

سلطة أبوظبي للتسجيل

ADRA. سلطة أبوظبي للتسجيل Abu Dhabi Registration Authority

العدد ١٤٥١٩ بتاريخ ٢٠٢٥/٨/٢

إعـــــلان

تعلن سلطة أبوظبي للتسجيل بأن / السادة :نور السيف للنقليات والمقاولات العامة رخصة رقم: CN 1195976

قد تقدموا إلينا بطلب:

تعديل الشركاء تنازل وبيع

اضافة محمد مبارك محمد بطي المنصوري 100%

تعديل الشركاء تنازل وبيع

حذف مبارك محمد بطي المنصوري

فعلى كل من له حق أو اعتراض على هذا الإعلان مراجعة سلطة أبوظبي للتسجيل خلال أربعة عشر يوما من تاريخ نشر هذا الإعلان وإلا فإن السلطة غير مسؤولة عن أي حق أو دعوى بعد انقضاء هذه المدة حيث ستستكمل الإجراءات المطلوبة.

سلطة أبوظبي للتسجيل

دائرة التنمية الاقتصادية DEPARTMENT OF ECONOMIC DEVELOPMENT

العدد ١٤٥١٩ بتاريخ ٢٠٢٥/٨/٢

إلغاء اعلان سابق

تعلن دائرة التنمية الاقتصادية بخصوص الرخصة رقم: CN 2779371 بالاسم التجاري: ذا سيسورس إن رازورس صالون بالغاء طلب تعديل الرخصة واعادة الوضع كما كان عليه سابقا .

فعلى كل من له حق أو اعتراض على هذا الإعلان مراجعة دائرة التنمية الاقتصادية خلال أسبوع من تاريخ نشر هذا الإعلان وإلا فإن الدائرة غير مسؤولة عن أي حق أو دعوى بعد انقضاء هذه المدة حيث ستستكمل الإجراءات المذكورة.

مركز أبوظبي للأعمال

ADRA. سلطة أبوظبي للتسجيل Abu Dhabi Registration Authority

العدد ١٤٥١٩ بتاريخ ٢٠٢٥/٨/٢

إعـــــلان

تعلن سلطة أبوظبي للتسجيل بأن / السادة :أون دي لبيع الاكسسوارات

رخصة رقم: CN 5454036 قد تقدموا إلينا بطلب:

إلغاء رخصة

فعلى كل من له حق أو اعتراض على هذا الإعلان مراجعة سلطة أبوظبي للتسجيل خلال أسبوع من تاريخ نشر هذا الإعلان وإلا فإن السلطة غير مسؤولة عن أي حق أو دعوى بعد انقضاء هذه المدة حيث ستستكمل الإجراءات المطلوبة.

سلطة أبوظبي للتسجيل

ADRA. سلطة أبوظبي للتسجيل Abu Dhabi Registration Authority

العدد ١٤٥١٩ بتاريخ ٢٠٢٥/٨/٢

إعـــــلان

تعلن سلطة أبوظبي للتسجيل بأن / السادة :تأهيل العمال للاستشارات الموارد البشرية

رخصة رقم: CN 4503322 قد تقدموا إلينا بطلب:

إلغاء رخصة

فعلى كل من له حق أو اعتراض على هذا الإعلان مراجعة سلطة أبوظبي للتسجيل خلال أسبوع من تاريخ نشر هذا الإعلان وإلا فإن السلطة غير مسؤولة عن أي حق أو دعوى بعد انقضاء هذه المدة حيث ستستكمل الإجراءات المطلوبة.

سلطة أبوظبي للتسجيل

ADRA. سلطة أبوظبي للتسجيل Abu Dhabi Registration Authority

العدد ١٤٥١٩ بتاريخ ٢٠٢٥/٨/٢

إعلان تصفية شركة

نوع الشركة: شركة ذات مسؤولية محدودة

الاسم التجاري: سرعة السهم للمقاولات العامة ذ.م.م

عنوان الشركة: آل نهيان، شرق 19، 0 مبنى مضحيه محمد سعيد

رقم القيد في السجل الاقتصادي: CN 2257283

التعديل الذي طرأ على الشركة:

1 - حل وتصفية الشركة

2 - تعيين الساده/مكتب محمد حلمي لتدقيق الحسابات-شركة الشخص الواحد ذ.م.م، كمصفي قانوني للشركة بتاريخ 2025/06/25 وبناء على قرار محضر الجمعية العمومية غير العادية الموثق لدى كاتب العدل بالرقم : 2599044161 - تاريخ التعديل: 2025/08/01

فعلى كل من له حق او اعتراض على هذا الاعلان مراجعة المصفي المعين خلال مدة 30 يوما من تاريخ نشر هذا الاعلان.

سلطة أبوظبي للتسجيل

ADRA. سلطة أبوظبي للتسجيل Abu Dhabi Registration Authority

العدد ١٤٥١٩ بتاريخ ٢٠٢٥/٨/٢

إعلان تصفية شركة

نوع الشركة: شركة ذات مسؤولية محدودة

الاسم التجاري: شركة طليطلة للاعمال الكهربائية والميكانيكية ذ.م.م

عنوان الشركة: مصفح الصناعية- م 17 - ق 61 - المالك محمد نذير محمد

رقم القيد في السجل الاقتصادي: CN 1028845

التعديل الذي طرأ على الشركة:

1 - حل وتصفية الشركة وذلك بناء على حكم محكمة أبوظبي التجارية- المحكمة التجارية بتاريخ 2023/09/20 للقضاء في إمارة أبوظبي.

2 - تعيين السيد/عبدالله العوضي، كمصفي قضائي للشركة بتاريخ 2023/09/20 - تاريخ التعديل: 2025/08/01

فعلى كل من له حق او اعتراض على هذا الاعلان مراجعة المصفي المعين خلال مدة 30 يوما من تاريخ نشر هذا الاعلان.

سلطة أبوظبي للتسجيل

ADRA. سلطة أبوظبي للتسجيل Abu Dhabi Registration Authority

العدد ١٤٥١٩ بتاريخ ٢٠٢٥/٨/٢

إعلان تصفية شركة

نوع الشركة: شركة الشخص الواحد ذ.م.م

الاسم التجاري: كي 50 للتجارة العامة-شركة الشخص الواحد ذ.م.م

عنوان الشركة: مصفح، مصفح 35، 0 مبنى المقام للمقاولات والصيانة العامة ذ.م.م واخرين

رقم القيد في السجل الاقتصادي: CN 4488640

التعديل الذي طرأ على الشركة:

1 - حل وتصفية الشركة

2 - تعيين الساده/مكتب دلتا لتدقيق الحسابات، كمصفي قانوني للشركة بتاريخ 2025/07/31 وبناء على قرار محضر الجمعية العمومية غير العادية الموثق لدى كاتب العدل بالرقم : 2599054704

تاريخ التعديل: 2025/07/31

فعلى كل من له حق او اعتراض على هذا الاعلان مراجعة المصفي المعين خلال مدة 30 يوما من تاريخ نشر هذا الاعلان.

سلطة أبوظبي للتسجيل

ADRA. سلطة أبوظبي للتسجيل Abu Dhabi Registration Authority

العدد ١٤٥١٩ بتاريخ ٢٠٢٥/٨/٢

إعـــــلان

تعلن سلطة أبوظبي للتسجيل بأن / السادة :الكراج الالماني للسيارات رخصة رقم: CN 1108687

قد تقدموا إلينا بطلب:

تعديل الشركاء تنازل وبيع

اضافة ناديه محمد سالم الشيباني الكتبي 100%

تعديل الشركاء تنازل وبيع

حذف احمد علي محمد الهوتي البلوشي

فعلى كل من له حق أو اعتراض على هذا الإعلان مراجعة سلطة أبوظبي للتسجيل خلال أربعة عشر يوما من تاريخ نشر هذا الإعلان وإلا فإن السلطة غير مسؤولة عن أي حق أو دعوى بعد انقضاء هذه المدة حيث ستستكمل الإجراءات المطلوبة.

سلطة أبوظبي للتسجيل

ADRA. سلطة أبوظبي للتسجيل Abu Dhabi Registration Authority

العدد ١٤٥١٩ بتاريخ ٢٠٢٥/٨/٢

إعـــــلان

تعلن سلطة أبوظبي للتسجيل بأن / السادة :سمارت لايف لتركيب وصيانة الاجهزة الطبية والمعملية و إصلاحها رخصة رقم: CN 1729286 قد تقدموا إلينا بطلب:

تعديل رأس المال الى 10000

تعديل شكل قانوني من مؤسسة فردية الى شركة الشخص الواحد ذ م م

تعديل الشركاء تنازل وبيع/ اضافة محمد رفيق سيد كويا كونجى احمد 100%

تعديل الشركاء تنازل وبيع/حذف خليفه عبدالله حارب جاسم الظاهرى

تعديل اسم تجاري من/ سمارت لايف لتركيب وصيانة الاجهزة الطبية والمعملية و إصلاحها

SMART LIFE MEDICAL & LABORATORIES EQUIPMENTS & APPARATUSES INSTALLATION & MAINTENANCE & REPAIRING

الى/ سمارت لايف لتركيب المعدات الطبية - ذ.م.م - ش.ش.و

SMART LIFE MEDICAL - EQUIPMENTS INSTALLATION - L.L.C - S.P.C

فعلى كل من له حق أو اعتراض على هذا الإعلان مراجعة سلطة أبوظبي للتسجيل خلال أربعة عشر يوما من تاريخ نشر هذا الإعلان وإلا فإن السلطة غير مسؤولة عن أي حق أو دعوى بعد انقضاء هذه المدة حيث ستستكمل الإجراءات المطلوبة.

سلطة أبوظبي للتسجيل

ADRA. سلطة أبوظبي للتسجيل Abu Dhabi Registration Authority

العدد ١٤٥١٩ بتاريخ ٢٠٢٥/٨/٢

إعلان تصفية شركة

نوع الشركة: شركة ذات مسؤولية محدودة

الاسم التجاري: ابيكس جالري لمواد البناء ذ.م.م

عنوان الشركة: مدينة محمد بن زايد، محمد بن زايد شرق 2، 0 مبنى المجموعة المتحدة القابضة ذ.م.م

رقم القيد في السجل الاقتصادي: CN 4818092

التعديل الذي طرأ على الشركة:

1 - حل وتصفية الشركة

2 - تعيين الساده/ميرال عبدالحبيب لتدقيق الحسابات والاستشارات الادارية، كمصفي قانوني للشركة بتاريخ 2025/07/29 وبناء على قرار محضر الجمعية العمومية غير العادية الموثق لدى كاتب العدل بالرقم : PN2603/25-8182/26 - تاريخ التعديل: 2025/08/01

فعلى كل من له حق او اعتراض على هذا الاعلان مراجعة المصفي المعين خلال مدة 30 يوما من تاريخ نشر هذا الاعلان.

سلطة أبوظبي للتسجيل

ADRA. سلطة أبوظبي للتسجيل Abu Dhabi Registration Authority

العدد ١٤٥١٩ بتاريخ ٢٠٢٥/٨/٢

إعلان تصفية شركة

نوع الشركة: شركة ذات مسؤولية محدودة

الاسم التجاري: نيبو للتجارة ذ.م.م

عنوان الشركة: مصفح، مصفح 45، 0 مبنى طحنون بن محمد بن خليفه

رقم القيد في السجل الاقتصادي: CN 4911908

التعديل الذي طرأ على الشركة:

1 - حل وتصفية الشركة

2 - تعيين الساده/ميرال عبدالحبيب لتدقيق الحسابات والاستشارات الادارية، كمصفي قانوني للشركة بتاريخ 2025/02/12 وبناء على قرار محضر الجمعية العمومية غير العادية الموثق لدى كاتب العدل بالرقم : 2599009321 - تاريخ التعديل: 2025/07/31

فعلى كل من له حق او اعتراض على هذا الاعلان مراجعة المصفي المعين خلال مدة 30 يوما من تاريخ نشر هذا الاعلان.

سلطة أبوظبي للتسجيل

ADRA. سلطة أبوظبي للتسجيل Abu Dhabi Registration Authority

العدد ١٤٥١٩ بتاريخ ٢٠٢٥/٨/٢

إعلان تصفية شركة

نوع الشركة: شركة الشخص الواحد ذ.م.م

الاسم التجاري: هاوس أوف ليا لبيع الهدايا-ذ.م.م-ش.ش.و

عنوان الشركة: تاجر أبوظبي

رقم القيد في السجل الاقتصادي: CN 5799389

التعديل الذي طرأ على الشركة:

1 - حل وتصفية الشركة

2 - تعيين الساده/مكتب دلتا لتدقيق الحسابات، كمصفي قانوني للشركة بتاريخ 2025/07/31 وبناء على قرار محضر الجمعية العمومية غير العادية الموثق لدى كاتب العدل بالرقم : 2599054690

تاريخ التعديل: 2025/07/31

فعلى كل من له حق او اعتراض على هذا الاعلان مراجعة المصفي المعين خلال مدة 30 يوما من تاريخ نشر هذا الاعلان.

سلطة أبوظبي للتسجيل

ADRA. سلطة أبوظبي للتسجيل Abu Dhabi Registration Authority

العدد ١٤٥١٩ بتاريخ ٢٠٢٥/٨/٢

إعـــــلان

تعلن سلطة أبوظبي للتسجيل بأن / السادة :ورلد ستار لتوريد العمالة

رخصة رقم: CN 4283689 قد تقدموا إلينا بطلب:

تعديل رأس المال الى 150000

تعديل شكل قانوني من مؤسسة فردية الى شركة ذات مسؤولية محدودة

تعديل الشركاء تنازل وبيع/ اضافة نشاد بوتيا بورايل 99%

تعديل الشركاء تنازل وبيع/ اضافة حسن على حسن سالم الحمادى 1%

تعديل الشركاء تنازل وبيع/حذف حسن على حسن سالم الحمادى

تعديل اسم تجاري من/ ورلد ستار لتوريد العمالة

WORLD STAR MANPOWER - SOLUTIONS

الى/ ورلد ستار لتوريد العمالة - ذ.م.م

WORLD STAR MANPOWER - SOLUTIONS L L C - L.L.C

فعلى كل من له حق أو اعتراض على هذا الإعلان مراجعة سلطة أبوظبي للتسجيل خلال أربعة عشر يوما من تاريخ نشر هذا الإعلان وإلا فإن السلطة غير مسؤولة عن أي حق أو دعوى بعد انقضاء هذه المدة حيث ستستكمل الإجراءات المطلوبة.

سلطة أبوظبي للتسجيل

ADRA. سلطة أبوظبي للتسجيل Abu Dhabi Registration Authority

العدد ١٤٥١٩ بتاريخ ٢٠٢٥/٨/٢

إعـــــلان

تعلن سلطة أبوظبي للتسجيل بأن / السادة :مطعم كيتو لاب

رخصة رقم: CN 5079866 قد تقدموا إلينا بطلب:

تعديل رأس المال من 10000 الى 100000

تعديل شكل قانوني من مؤسسة فردية الى شركة ذات مسؤولية محدودة

تعديل الشركاء تنازل وبيع/ اضافة مفضل حسين عبدالمناف 50%

تعديل الشركاء تنازل وبيع/ اضافة باتين عبدالحق 50%

تعديل الشركاء تنازل وبيع/حذف محمد سعيد فارس سعيد المزروعى

تعديل الشركاء تنازل وبيع/حذف محمد سعيد فارس سعيد المزروعى

تعديل اسم تجاري من/مطعم كيتو لاب

KETO LAB RESTAURANT

الى/ مطعم كيتو لاب - ذ.م.م

KETO LAB RESTAURANT - L.L.C

فعلى كل من له حق أو اعتراض على هذا الإعلان مراجعة سلطة أبوظبي للتسجيل خلال أربعة عشر يوما من تاريخ نشر هذا الإعلان وإلا فإن السلطة غير مسؤولة عن أي حق أو دعوى بعد انقضاء هذه المدة حيث ستستكمل الإجراءات المطلوبة.

سلطة أبوظبي للتسجيل

ADRA. سلطة أبوظبي للتسجيل Abu Dhabi Registration Authority

العدد ١٤٥١٩ بتاريخ ٢٠٢٥/٨/٢

إعـــــلان

تعلن سلطة أبوظبي للتسجيل بأن / السادة :محل نور الهيلي لتصليح الاطارات وتبديل الزيوت رخصة رقم: CN 1114806 قد تقدموا إلينا بطلب:

تعديل رأس المال من 0 الى 50000

تعديل شكل قانوني من مؤسسة فردية الى شركة ذات مسؤولية محدودة

تعديل الشركاء تنازل وبيع/ اضافة كمين ولى شاه سيد ولى شاه 50%

تعديل الشركاء تنازل وبيع/ اضافة نور ولى شاه سيد ولى شاه 50%

تعديل الشركاء تنازل وبيع/حذف نور ولى شاه سيد ولى شاه

تعديل اسم تجاري من/ محل نور الهيلي لتصليح الاطارات وتبديل الزيوت

NOOR AL HILI TYRE REPAIR & OIL - CHANGE SHOP

الى/ محل نور الهيلي لتصليح الاطارات وتبديل الزيوت - ذ.م.م

NOOR AL HILI TYRE REPAIR - AND OIL CHANGE SHOP - L.L.C

فعلى كل من له حق أو اعتراض على هذا الإعلان مراجعة سلطة أبوظبي للتسجيل خلال أربعة عشر يوما من تاريخ نشر هذا الإعلان وإلا فإن السلطة غير مسؤولة عن أي حق أو دعوى بعد انقضاء هذه المدة حيث ستستكمل الإجراءات المطلوبة.

سلطة أبوظبي للتسجيل

ADRA. سلطة أبوظبي للتسجيل Abu Dhabi Registration Authority

العدد ١٤٥١٩ بتاريخ ٢٠٢٥/٨/٢

إعـــــلان

تعلن سلطة أبوظبي للتسجيل بأن / السادة :الفرسان للفنادق ذ.م.م

رخصة رقم: CN 1920458 قد تقدموا إلينا بطلب:

تعديل شكل قانوني من شركة ذات مسؤولية محدودة الى شركة الشخص الواحد ذ م م

تعديل الشركاء تنازل وبيع/ اضافة شركة الفرسان القابضه ذ.م.م

Al Forsan Holding Company L.L.C

تعديل الشركاء تنازل وبيع/حذف شركة توازن للمرافق ذ م م

TAWAZUN FACILITIES COM. LLC

تعديل اسم تجاري من/ الفرسان للفنادق ذ.م.م

AL FORSAN HOTELS L.L.C

الى/ الفرسان للفنادق - ذ.م.م - ش.ش.و

ALFORSAN HOTELS - L.L.C - S.P.C

فعلى كل من له حق أو اعتراض على هذا الإعلان مراجعة سلطة أبوظبي للتسجيل خلال يوم واحد من تاريخ نشر هذا الإعلان وإلا فإن السلطة غير مسؤولة عن أي حق أو دعوى بعد انقضاء هذه المدة حيث ستستكمل الإجراءات المطلوبة.

سلطة أبوظبي للتسجيل

تخريج 450 طالبًا وطالبة من البرنامج الصيفي أبطال شرطة الغد

•• أبوظبي -وام:

احتفت شرطة أبوظبي بتخريج الدفعة السابعة من المشاركين في فعاليات الدورة الصيفية لبرنامج "أبطال شرطة الغد" لعام 2025 بمشاركة 450 طالبًا وطالبة من الفئة العمرية 11-15 عامًا الذين التحقوا بالبرنامج في مدينتي أبوظبي والعين.

شهد حفل التخريج الذي أُقيم في أستاد خليفة بن زايد الرياضي بمدينة العين اللواء ثاني بطي الشامسي مدير أكاديمية سيف بن زايد للعلوم الشرطية والأمنية، والعميد عبدالله محمد الزعابي مدير إدارة المعاهد الشرطية والأمنية، والعميد حسين علي الجنيبي مدير إدارة التأهيل الشرطي، والعقيد الدكتور علي خميس اليماحي نائب مدير إدارة التأهيل الشرطي وعدد من المديرين ونواب المديرين وضباط القيادة ومسؤولين من الجهات وأولياء أمور الطلبة.

وأكد اللواء ثاني بطي الشامسي مدير أكاديمية سيف بن زايد للعلوم الشرطية والأمنية أن البرنامج يأتي ترجمةً لإهتمام شرطة أبوظبي في تنمية الأجيال الصاعدة من خلال توفير بيئة تعليمية آمنة ومحفزة تُسهم في بناء شخصياتهم، وتنمية وعيهم الأمني، بهدف استثمار أوقات فراغ الطلبة وتعميق الشعور بالإنتماء للهوية الوطنية، واحترام الأنظمة والقوانين، وغرس قيم الولاء للقيادة الرشيدة، مشيرا إلى أن عملية بناء شخصية الطالب تتطلب تضافر جميع الجهود من كافة المؤسسات من أجل صنع جيلٍ واعٍ ومؤهل قادر على تحمل المسؤولية.

وأكد العميد حسين علي الجنيبي مدير إدارة التأهيل الشرطي في كلمته أكد أن البرنامج هذا العام كان متميزًا وحافلًا بالأنشطة التي ركزت على التوجه الديني والإجتماعي، واشتملت على الدورات والمحاضرات التثقيفية، والزيارات الميدانية، والتدريب العسكري، وغيرها من الفعاليات التي ساهمت في تنمية الشخصية القيادية للطلبة، وتعزيز الثقة بالنفس، وترسيخ مفاهيم الولاء والإنتماء للوطن. وتضمن الحفل عرض فيديو عن دورة أبطال شرطة الغد وما تلقوه من برامج تدريبية، وتمارين ميدانية خلال فترة الدورة، كما عبروا من خلاله عن سعادتهم بمشاركتهم في هذه الدورة المفيدة والهادفة، مؤكدين بأنها تجربة مُميزة جمعت بين الترفيه، والإنضباط، والتعلم، وساهمت في تنمية قدراتهم ومهاراتهم الحياتية.

واستعرض "أبطال شرطة الغد" حركات السلام الصامتة، وفن "الشَلة والتغْرُودة" كأحد الفنون الشعبية الأصيلة التي اكتسبوها خلال فترة البرنامج، كما أبدعوا بترسيخ معاني الوطنية والإرث الأصيل من خلال مشهد ثمثيلي تراثي نال إعجاب واستحسان الحضور ، واختتم الطلبة العُروض بأداء قسم الولاء والهتاف للقيادة والوطن.

وفي ختام الحفل كرم راعي الحفل المشاركين من الطلبة الخريجين ،والشركاء الإستراتيجيين تقديرًا لإلتزامهم، وتميزهم، وتفانيهم خلال فترة البرنامج الصيفي.

شراكة استراتيجية بين تريندز وسيليوس الإندونيسي لتعزيز التعاون البحثي وتبادل الخبرات

•• أبوظبي -الفجر:

وقع مركز تريندز للبحوث والاستشارات مذكرة تفاهم استراتيجية مع مركز الدراسات الاقتصادية والقانونية الإندونيسي (CELIOS)، في العاصمة جاكرتا، كأول مركز بحثي بدولة الامارات ومنطقة الشرق الأوسط وأفريقيا يبرم اتفاق تعاون مع مركز "سيلوس، بهدف تعزيز التعاون البحثي والمعرفي، وتطوير برامج مشتركة في مجالات حيوية مثل التنمية المستدامة، وتحول الطاقة، والاستثمار المسؤول، إلى جانب التدريب وبناء القدرات وتمكين الشباب.

وجرت مراسم التوقيع بحضور رسمي متميز، تقدمه سعادة عبدالله سالم الظاهري، سفير دولة الإمارات لدى جمهورية إندونيسيا، والسفير غير المقيم لدى جمهورية تيمور الشرقية الديمقراطية، ونائبته سعادة شيماء سالم الحبسي، إلى جانب الدكتور سلطان الرميثي، مدير المكتب الافتراضي لـ"تريندز" في جاكرتا، الباحث الرئيسي عبدالعزيز المرزوقي، مدير إدارة مكاتب تريندز العالمية،وعدد من الباحثين والمسؤولين من كلا المؤسستين.

وقد مثل "تريندز" في توقيع المذكرة الباحث الرئيسي عبدالعزيز المرزوقي، مدير إدارة مكاتب تريندز العالمية، نيابة عن الدكتور محمد عبدالله العلي، الرئيس التنفيذي للمركز، فيما وقعها عن "سيليوس" المدير التنفيذي بهيما يودهستيرا أدينيغارا.

وفي تصريح له عقب التوقيع، أشاد سعادة السفير عبدالله سالم الظاهري بدور "تريندز"، وأثنى على الجهود المبذولة، قائلاً إن التعاون في المجال الاقتصادي بين دولة الإمارات العربية المتحدة وإندونيسيا مهم، معرباً عن تطلعه إلى رؤية ثمرات الشراكة والتعاون بين المركزين، مشدّداً على أهمية مثل هذه الشراكات البحثية في تنمية العلاقات واستكشاف آفاق التعاون في شتى المجالات. بدوه أكد مدير إدارة مكاتب تريندز العالمية في تريندز عبد العزيز المرزوقي أن هذه الشراكة تمثل إضافة نوعية لمسيرة "تريندز" في توسيع شبكة تعاونه الدولي، وخاصة مع المراكز البحثية الآسيوية الرائدة، حيث يعتبر "تريندز" أول مركز بحثي من منطقة الشرق الأوسط وأفريقيا يبرم اتفاق تعاون مع مركز "سيلوس"، مما يعزّز مكانته كمؤسسة فكرية فاعلة تسعى إلى بناء شراكات معرفية عالمية.

وأوضح أن الاتفاقية تهدف إلى تبادل الخبرات البحثية والمعرفية، وتنفيذ دراسات ومبادرات مشتركة، بالإضافة إلى برامج تدريبية متخصصة تستهدف بناء قدرات الباحثين، وتمكين الشباب في البلدين من أدوات التفكير العلمي والتحليل الاستراتيجي.

من جهته، أشار بهيما يودهستيرا إلى أن التعاون مع "تريندز" يعكس التزام "سيليوس" بتطوير الشراكات الدولية التي ترفد جهود دعم السياسات العامة بأطر علمية موثوقة، مؤكداً أن المذكرة تتيح فرصاً واسعة لتبادل المعرفة، وتنفيذ بحوث مشتركة في قضايا حيوية، على رأسها الاقتصاد الأخضر وتحول الطاقة.

كما أعربت شافا كيلا أريانتي، مسؤولة التواصل في "سيليوس"، عن تقديرها لزيارة وفد "تريندز"، مؤكدة أن الشراكة ستترجم إلى مشاريع ميدانية تشمل الأبحاث، وتنظيم المؤتمرات والندوات المشتركة، وتبادل الخبرات في مجالات التدريب والتمكين المجتمعي، لا سيما دعم وتأهيل الشباب للدور التنموي والمعرفي.

وتأتي هذه المذكرة ضمن استراتيجية "تريندز" لتعزيز الحضور الدولي الفاعل، وبناء جسور التواصل مع المراكز الفكرية المؤثرة حول العالم، بما يخدم أهداف التنمية المستدامة، ويعزز من فرص إنتاج المعرفة المشتركة ذات التأثير الإقليمي والدولي.

ختام فعاليات صيف الشارقة - عطلتنا غير بدبا الحصن

•• دبا الحصن-الفجر:

أسدل نادي دبا الحصن الرياضي الثقافي الستار على فعاليات برنامج "صيف الشارقة الرياضي – عطلتنا غير"، من مساء أمس الذي نظمه تحت إشراف مجلس الشارقة الرياضي، وسط أجواء من الفرح والتفاعل الإيجابي من المشاركين وأولياء أمورهم. وشهد البرنامج تقديم باقة من الأنشطة التي مزجت بين الترفيه والتعلم، تضمنت عروضًا فنية، ومسابقات تفاعلية، وورشًا متنوعة ساهمت في تطوير مهارات الطلبة وتعزيز وعيهم الثقافي والاجتماعي. وفي هذا السياق، قدّم رئيس مجلس أولياء أمور الطلبة والطالبات بمدينة دبا الحصن السيد أحمد عبدالله القصيب النقبي محاضرة قيّمة بعنوان "ممكنات وجاهزية المستقبل"، استعرض فيها المهارات المطلوبة لمواكبة تطورات العصر، مؤكدًا أن حكومتنا الرشيدة لا تقبل إلا بالمركز الأول دائمًا، ما يلقي على عاتق الأجيال الشابة مسؤولية التميز والإبداع، مشددًا على أهمية الطموح، والابتكار، والتخطيط المبكر للمستقبل. كما نظّم النادي زيارة ميدانية إلى جمعية دبا الحصن التعاونية لصيادي الأسماك، حيث تعرّف المشاركون على دور الجمعية في دعم الصيادين والمحافظة على الحِرَف البحرية التراثية، مما أسهم في ترسيخ الهوية الوطنية والاعتزاز بالموروث الشعبي. وفي لمسة بحرية مميزة، قدّم نادي الشارقة الدولي للرياضات البحرية عروضًا مبهرة على القوارب والأشرعة، أضفت أجواء من الحماسة، واختتمت بتكريم المشاركين المتميزين بجوائز تحفيزية. هذا، وسيُقام حفل الختام الرسمي للبرنامج، حيث سيتم تكريم الشركاء والمشاركين والمتعاونين والمدربين، تقديرًا لجهودهم ودورهم الفاعل في إنجاح البرنامج وتحقيق أهدافه التربوية والمجتمعية ،وعبّر أولياء الأمور عن رضاهم وسعادتهم بمستوى التنظيم والمحتوى المقدم، مثمنين جهود النادي في رعاية النشء وتنمية مواهبهم.

محاكم دبي
محاكم دبي الابتدائية
DUBAI COURTS
العدد ١٤٥١٩ بتاريخ ٢٠٢٥/٨/٢ 70533
اعلان بالنشر
في الدعوى رقم 624/2025/20 تجاري كلي
المنظورة في : دائرة إدارة الدعوى الخامسة عشر رقم 417
موضوع الدعوى : دعوى حظر استخدام المدعى عليهم للملكية الفكرية الخاصة بالمدعية والتي تتضمن شعاراتها واسمها وشخصيتها. الزام المدعى عليهم بالرسوم والمصاريف ومقابل اتعاب المحاماة.
المدعى : جمعية مدرسة دلهي العامة - عنوانه : الإمارات - إمارة دبي - المركز التجاري الأولى - دبي - شارع الشيخ زايد - مبنى ابراج لطيفة - شقة 1107 - 0545922111 - ويمثله : ناصر يوسف علي ناصر الخميس
المطلوب إعلانه : 1. إنتر ستار - صفته : مدعى عليه
موضوع الإعلان : قد أقام عليك الدعوى وموضوعها دعوى حظر استخدام المدعى عليهم للملكية الفكرية الخاصة بالمدعية والتي تتضمن شعاراتها واسمها وشخصيتها. الزام المدعى عليهم بالرسوم والمصاريف ومقابل اتعاب المحاماة.
وحددت لها جلسة يوم الاثنين الموافق 2025/8/4 الساعة 9.00 صباحا في قاعة التقاضي عن بعد لذا فأنت مكلف بالحضور أو من يمثلك قانونيا وعليك بتقديم ما لديك من مذكرات او مستندات للمحكمة قبل الجلسة بثلاثة أيام على الأقل.
رئيس الشعبة

مركز فض المنازعات الايجارية
GOVERNMENT OF DUBAI
العدد ١٤٥١٩ بتاريخ ٢٠٢٥/٨/٢ 70363
الامارات للمزادات
تنفيذ رقم 2025/11115
إعلان بيع محجوزات بالمزاد العلني (نشراً)
تعلن الامارات للمزادات وبناء على تكليف مركز فض المنازعات الإيجارية في دبي بأنه سينعقد مزاد علني على موقع الامارات للمزادات www.emiratesauction.ae وذلك في تمام الساعة 6:00 مساءا يوم الاربعاء 2025/08/06 لبيع المحجوزات العائدة ملكيتها للمنفذ ضده اسبن بلندز للتجارة العامة ش.ذ.م.م و اوصاف المحجوزات على النحو التالي :
الوصف سعر التقييم
عناصر متنوعه 28.337
فعلى من يرغب بالمزايدة ان يتقدم بتأمين نقدي او بشيك ضمان وللمزيد من المعلومات التفضل بزيارة الموقع الالكتروني www.emiratesauction.ae . وعلى كل من له اعتراض التقدم باعتراضه معززا إياه بما يبرره من مستندات قبل الموعد المحدد للبيع بثلاثة أيام على الأقل .
الامارات للمزادات

محاكم دبي
محاكم دبي الابتدائية
DUBAI COURTS
العدد ١٤٥١٩ بتاريخ ٢٠٢٥/٨/٢ 70533
اعلان رقمي للتكليف بالوفاء بالنشر
في التنفيذ رقم ٩٠٢/٢٠٢٥/٢٠٨ تنفيذ مدني
المنظورة في: دائرة التنفيذ السابعة رقم ٢٢٨
موضوع التنفيذ :تنفيذ الحكم الصادر في الدعوى رقم ٢٠٢٤/٢٨٧٩ مدني ، بسداد المبلغ المنفذ به وقدره (٢٠٢٣٣,٥) درهم شاملا للرسوم والمصاريف وقضايا التنفيذ بالرسوم والغرامات المرتبطة ان وجد .
طالب التنفيذ : محي الدين فتح الله عبدالسلام احمد
عنوانه:الامارات - امارة دبي - ابوهيل - ديره - دبي - مبنى الهادي - شقة ٣٠٣ - ٠٥٨٩٨٠٨٩٥٥
المطلوب إعلانه: ١- عادل كمال صبحي الحاج بدار - صفته: منفذ ضده
موضوع الإعلان : قد أقام عليكم الدعوى التنفيذية المذكورة اعلاه والزامكم بتنفيذ ما ورد بالسند التنفيذي وسداد المبلغ المنفذ به وقدره (٢٠٢٣٣,٥) درهم الى طالب التنفيذ أو خزينة المحكمة ، بالاضافة الى سداد الرسوم المقررة وذلك خلال 7 أيام من تاريخ نشر الاعلان والا فان محكمة التنفيذ ستتخذ الاجراءات القانونية بحقكم.
لسداد المبلغ المنفذ به يتم إيداع او تحويل اي مبالغ الى الحساب التالي الخاص بملف التنفيذ الماثل
AE070260751208000108713
DC-VAC-ACCOUNT : 208-2025-902-000108713
Emirates NBD - بنك الإمارات دبي الوطني
رئيس الشعبة

DUBAI للاقتصاد والسياحة Economy and Tourism
حكومة دبي GOVERNMENT OF DUBAI
العدد ١٤٥١٩ بتاريخ ٢٠٢٥/٨/٢
شهادة بالتاشير في السجل التجاري- بتعين مصفي
اسم المصفي : الكتبي ومشاركوه محاسبون قانونيون
العنوان : مكتب رقم 3401- 8B - 3401 ، A ملك سعيد سهيل سعيد - بردبي - المركز التجاري الأول - هاتف : 3215355-04 فاكس : 3215356-04 بموجب هذا تعلن الإقتصاد والسياحة في دبي بأنه قد تم تعيين المصفي المذكور أعلاه لتصفية اس اي ار لمقاولات البناء - ش ذ م م وذلك بموجب قرار محاكم دبي بتاريخ 30/7/2025 والموثق لدى كاتب العدل محاكم دبي بتاريخ 30/7/2025 وعلى من لديه أي اعتراض أو مطالبة التقدم إلى المصفي المعين في مكتبه الكائن بدبي على العنوان المذكور أعلاه، مصطحباً معه كافة المستندات والأوراق الثبوتية وذلك خلال (45) يوماً من تاريخ نشر هذا الإعلان
المسؤول المخول

DUBAI للاقتصاد والسياحة Economy and Tourism
حكومة دبي GOVERNMENT OF DUBAI
العدد ١٤٥١٩ بتاريخ ٢٠٢٥/٨/٢
شهادة بالتاشير في السجل التجاري- بانحلال شركة
اسم الشركة : اس اي ار لمقاولات البناء - ش ذ م م
العنوان : مكتب رقم A0307 ملك سمو الشيخ حمدان بن راشد ال مكتوم - عود ميثاء - الشكل القانوني : ذات مسؤولية محدودة ، رقم الرخصة : 1249688 رقم القيد بالسجل التجاري : 2107593 بموجب هذا تعلن دائرة الإقتصاد والسياحة في دبي بأنه قد تم التأشير في السجل التجاري لديها بإنحلال الشركة المذكورة أعلاه ، وذلك بموجب قرار محاكم دبي بتاريخ 30/7/2025 والموثق لدى كاتب العدل محاكم دبي بتاريخ 30/7/2025 وعلى من لديه أي اعتراض أو مطالبة التقدم إلى المصفي المعين الكتبي ومشاركوه محاسبون قانونيون العنوان : مكتب رقم 3401- 8B - 3401 ، A ملك سعيد سهيل سعيد - بردبي - المركز التجاري الأول - هاتف : 3215355-04 فاكس : 3215356-04 مصطحباً معه كافة المستندات والأوراق الثبوتية وذلك خلال (45) يوماً من تاريخ نشر هذا الإعلان
المسؤول المخول

DUBAI للاقتصاد والسياحة Economy and Tourism
حكومة دبي GOVERNMENT OF DUBAI
العدد ١٤٥١٩ بتاريخ ٢٠٢٥/٨/٢
شهادة بالتاشير في السجل التجاري- بتعين مصفي
اسم المصفي : أحمد أبو أحمد مبادئ لمراجعة الحسابات ش ذ م م
العنوان : مكتب 411 ملك عبدالله محمد عبدالله الموسى - بردبي - عود ميثاء - الهاتف : 8866575-04 فاكس : 8866575-04 بموجب هذا تعلن الإقتصاد والسياحة في دبي بأنه قد تم تعيين المصفي المذكور أعلاه لتصفية دانة تور 2 فلوتنق رسترنت - ش ذ م م وذلك بموجب قرار محاكم دبي بتاريخ 24/7/2025 والموثق لدى كاتب العدل محاكم دبي بتاريخ 24/7/2025 وعلى من لديه أي اعتراض أو مطالبة التقدم إلى المصفي المعين في مكتبه الكائن بدبي على العنوان المذكور أعلاه، مصطحباً معه كافة المستندات والأوراق الثبوتية وذلك خلال (45) يوماً من تاريخ نشر هذا الإعلان
المسؤول المخول

DUBAI للاقتصاد والسياحة Economy and Tourism
حكومة دبي GOVERNMENT OF DUBAI
العدد ١٤٥١٩ بتاريخ ٢٠٢٥/٨/٢
شهادة بالتاشير في السجل التجاري- بانحلال شركة
اسم الشركة : دانة تور 2 فلوتنق رسترنت - ش ذ م م
العنوان : مكتب رقم MF 18-13 ملك شمسه محمد ابراهيم السويدي - ديره - المرر - الشكل القانوني : شركة ذات مسؤولية محدودة - الشخص الواحد (ذ م م)، رقم الرخصة : 722465 رقم القيد بالسجل التجاري : 2324637 بموجب هذا تعلن دائرة الإقتصاد والسياحة في دبي بأنه قد تم التأشير في السجل التجاري لديها بإنحلال الشركة المذكورة أعلاه، وذلك بموجب قرار محاكم دبي بتاريخ 24/7/2025 والموثق لدى كاتب العدل محاكم دبي بتاريخ 24/7/2025 وعلى من لديه أي اعتراض أو مطالبة التقدم إلى المصفي المعين أحمد أبو أحمد مبادئ لمراجعة الحسابات ش ذ م م العنوان : مكتب 411 ملك عبدالله محمد عبدالله الموسى - بردبي - عود ميثاء - الهاتف : 8866575-04 فاكس : 8866575-04 مصطحباً معه كافة المستندات والأوراق الثبوتية وذلك خلال (45) يوماً من تاريخ نشر هذا الإعلان
المسؤول المخول

ADRA.
سلطة أبوظبي للتسجيل
Abu Dhabi Registration Authority

العدد ١٤٥١٩ بتاريخ ٢٠٢٥/٨/٢

إعـــــلان

تعلن سلطة أبوظبي للتسجيل بأن / السادة :جرين ورلد للتجارة - ذ.م.م
رخصة رقم: CN 4428814 قد تقدموا إلينا بطلب:
تعديل شكل قانوني من شركة ذات مسؤولية محدودة الى شركة الشخص الواحد ذ م م
تعديل الشركاء تنازل وبيع/ اضافة عسكر على حمزه كورى مانيل كورى مانيل 100%
تعديل الشركاء تنازل وبيع/حذف محمد انيس بانامبوزها اشرف بانامبوزها
تعديل الشركاء تنازل وبيع/حذف عسكر على حمزه كورى مانيل كورى مانيل
تعديل الشركاء تنازل وبيع/حذف منصور كادامبوت ابوبكر كادامبوت
تعديل اسم تجاري من/ جرين ورلد للتجارة - ذ.م.م
GREEN WORLD FOR TRADING L.L.C
الى/ جرين ورلد للتجارة - ذ.م.م - ش.ش.و
GREEN WORLD FOR TRADING - L.L.C - S.P.C
فعلى كل من له حق أو اعتراض على هذا الإعلان مراجعة سلطة أبوظبي للتسجيل خلال يوم واحد من تاريخ نشر هذا الإعلان وإلا فإن السلطة غير مسؤولة عن أي حق أو دعوى بعد انقضاء هذه المدة حيث ستستكمل الإجراءات المطلوبة.

سلطة أبوظبي للتسجيل

ADRA.
سلطة أبوظبي للتسجيل
Abu Dhabi Registration Authority

العدد ١٤٥١٩ بتاريخ ٢٠٢٥/٨/٢

إعـــــلان

تعلن سلطة أبوظبي للتسجيل بأن / السادة :زيزون لتجارة المياه المعدنية
رخصة رقم: CN 5524473 قد تقدموا إلينا بطلب:
تعديل رأس المال من 1000 الى 100000
تعديل شكل قانوني من مؤسسة فردية الى شركة الشخص الواحد ذ م م
تعديل الشركاء تنازل وبيع/ اضافة زيدان عبدالله زيدان عبدالله 100%
تعديل الشركاء تنازل وبيع/حذف مبخوت محمد حمد العشط المنهالى
تعديل الشركاء تنازل وبيع/حذف مبخوت محمد حمد العشط المنهالى
تعديل اسم تجاري من/ زيزون لتجارة المياه المعدنية
ZAIZON MINERAL WATER TRADING
الى/ الاصلي بلس للمقاولات وادرة العقارات - ذ.م.م - ش.ش.و
ALASLI PLUS CONTRACTING AND REAL ESTATE - MANAGEMENT - L.L.C - S.P.C
فعلى كل من له حق أو اعتراض على هذا الإعلان مراجعة سلطة أبوظبي للتسجيل خلال أربعة عشر يوما من تاريخ نشر هذا الإعلان وإلا فإن السلطة غير مسؤولة عن أي حق أو دعوى بعد انقضاء هذه المدة حيث ستستكمل الإجراءات المطلوبة.

سلطة أبوظبي للتسجيل

ADRA.
سلطة أبوظبي للتسجيل
Abu Dhabi Registration Authority

العدد ١٤٥١٩ بتاريخ ٢٠٢٥/٨/٢

إعـــــلان

تعلن سلطة أبوظبي للتسجيل بأن / السادة :رانج بورا ستار للمقاولات والصيانة العامة - ذ.م.م - ش.ش.و رخصة رقم: CN 4339527 قد تقدموا إلينا بطلب:
تعديل رأس المال من 50000 الى 100000
تعديل شكل قانوني من شركة الشخص الواحد ذ م م الى شركة ذات مسؤولية محدودة
تعديل الشركاء تنازل وبيع/ اضافة محمد اشرف احمد حسين 50%
تعديل الشركاء تنازل وبيع/ اضافة محمد فرقان امين محمد امين قارى 50%
تعديل الشركاء تنازل وبيع/حذف محمد فرقان امين محمد امين قارى
تعديل اسم تجاري من/ رانج بورا ستار للمقاولات والصيانة العامة - ذ.م.م - ش.ش.و
RANGPURA STAR CONTRACTING - AND GENERAL MAINTENANCE - L.L.C - S.P.C
الى/ رانج بورا ستار للمقاولات والصيانة العامة - ذ.م.م
RANGPURA STAR CONTRACTING AND GENERAL - MAINTENANCE - L.L.C
فعلى كل من له حق أو اعتراض على هذا الإعلان مراجعة سلطة أبوظبي للتسجيل خلال يوم واحد من تاريخ نشر هذا الإعلان وإلا فإن السلطة غير مسؤولة عن أي حق أو دعوى بعد انقضاء هذه المدة حيث ستستكمل الإجراءات المطلوبة.

سلطة أبوظبي للتسجيل

ADRA.
سلطة أبوظبي للتسجيل
Abu Dhabi Registration Authority

العدد ١٤٥١٩ بتاريخ ٢٠٢٥/٨/٢

إعـــــلان

تعلن سلطة أبوظبي للتسجيل بأن / السادة :فرش بلو للخدمات الفنية للمسابح - ذ.م.م - ش.ش.و رخصة رقم: CN 6005928 قد تقدموا إلينا بطلب:
تعديل رأس المال من 50000 الى 70000
تعديل شكل قانوني من شركة الشخص الواحد ذ م م الى شركة ذات مسؤولية محدودة
تعديل الشركاء تنازل وبيع/ اضافة احمد رضا محمود احمد 50%
تعديل الشركاء تنازل وبيع/ اضافة قاسم على انصار محمد 50%
تعديل الشركاء تنازل وبيع/حذف قاسم على انصار محمد
تعديل اسم تجاري من/ فرش بلو للخدمات الفنية للمسابح - ذ.م.م - ش.ش.و
FRESH BLUE POOLS TECHNICAL - SERVICES - L.L.C - S.P.C
الى/ فرش بلو للخدمات الفنية للمسابح - ذ.م.م
FRESH BLUE POOLS - TECHNICAL SERVICES - L.L.C
فعلى كل من له حق أو اعتراض على هذا الإعلان مراجعة سلطة أبوظبي للتسجيل خلال يوم واحد من تاريخ نشر هذا الإعلان وإلا فإن السلطة غير مسؤولة عن أي حق أو دعوى بعد انقضاء هذه المدة حيث ستستكمل الإجراءات المطلوبة.

سلطة أبوظبي للتسجيل

ADRA.
سلطة أبوظبي للتسجيل
Abu Dhabi Registration Authority

العدد ١٤٥١٩ بتاريخ ٢٠٢٥/٨/٢

إعـــــلان

تعلن سلطة أبوظبي للتسجيل بأن / السادة :رايكو التجارية
رخصة رقم: CN 2739564 قد تقدموا إلينا بطلب:
تعديل رأس المال الى 50000
تعديل شكل قانوني من مؤسسة فردية الى شركة الشخص الواحد ذ م م
تعديل اسم تجاري من/رايكو التجارية
RAICO TRADING
الى/ رايكو التجارية - ذ.م.م - ش.ش.و
RAICO TRADING - L.L.C - S.P.C
فعلى كل من له حق أو اعتراض على هذا الإعلان مراجعة سلطة أبوظبي للتسجيل خلال أربعة عشر يوما من تاريخ نشر هذا الإعلان وإلا فإن السلطة غير مسؤولة عن أي حق أو دعوى بعد انقضاء هذه المدة حيث ستستكمل الإجراءات المطلوبة

سلطة أبوظبي للتسجيل

ADRA.
سلطة أبوظبي للتسجيل
Abu Dhabi Registration Authority

العدد ١٤٥١٩ بتاريخ ٢٠٢٥/٨/٢

إعـــــلان

تعلن سلطة أبوظبي للتسجيل بأن / السادة :ورشة كاركير لتصليح السيارات
رخصة رقم: CN 1072423 قد تقدموا إلينا بطلب:
تعديل رأس المال الى 50000
تعديل شكل قانوني من مؤسسة فردية الى شركة الشخص الواحد ذ م م
تعديل اسم تجاري من/ ورشة كاركير لتصليح السيارات
CAR CARE AUTO REPAIR WORK - SHOP
الى/ ورشة كاركير لتصليح السيارات - ذ.م.م - ش.ش.و
CAR CARE AUTO REPAIR WORK - SHOP - L.L.C - S.P.C
فعلى كل من له حق أو اعتراض على هذا الإعلان مراجعة سلطة أبوظبي للتسجيل خلال أربعة عشر يوما من تاريخ نشر هذا الإعلان وإلا فإن السلطة غير مسؤولة عن أي حق أو دعوى بعد انقضاء هذه المدة حيث ستستكمل الإجراءات المطلوبة

سلطة أبوظبي للتسجيل

ADRA.
سلطة أبوظبي للتسجيل
Abu Dhabi Registration Authority

العدد ١٤٥١٩ بتاريخ ٢٠٢٥/٨/٢

إعـــــلان

تعلن سلطة أبوظبي للتسجيل بأن / السادة :كوست افكتف للمقاولات و صيانة المباني - ذ.م.م رخصة رقم: CN 5114383 قد تقدموا إلينا بطلب:
تعديل الشركاء تنازل وبيع/ اضافة محمد ساجيب قاضى محمد ديلويار قاضى 15%
تعديل نسب الشركاء/ محمد رحد رانا محمد لاتو مياه من 33% الى 19%
تعديل نسب الشركاء/ محمد عبدالرحيم محمد ابو الخير من 34% الى 33%
تعديل اسم تجاري من/ كوست افكتف للمقاولات و صيانة المباني - ذ.م.م
COST EFFECTIVE CONTRACTING AND BUILDING MAINTENANCE - L.L.C
الى/ كوست افكتف للمقاولات و الصيانة المباني - ذ.م.م
COST EFFECTIVE CONTRACTING AND BUILDING - MAINTENANCE1 - L.L.C
فعلى كل من له حق أو اعتراض على هذا الإعلان مراجعة سلطة أبوظبي للتسجيل خلال يوم واحد من تاريخ نشر هذا الإعلان وإلا فإن السلطة غير مسؤولة عن أي حق أو دعوى بعد انقضاء هذه المدة حيث ستستكمل الإجراءات المطلوبة.

سلطة أبوظبي للتسجيل

ADRA.
سلطة أبوظبي للتسجيل
Abu Dhabi Registration Authority

العدد ١٤٥١٩ بتاريخ ٢٠٢٥/٨/٢

إعـــــلان

تعلن سلطة أبوظبي للتسجيل بأن / السادة :سافانا للمحاسبة والاستشارات الضريبية ذ.م.م رخصة رقم: CN 2913673 قد تقدموا إلينا بطلب:
تعديل شكل قانوني من شركة ذات مسؤولية محدودة الى شركة الشخص الواحد ذ م م
تعديل الشركاء تنازل وبيع/ اضافة طارق سلطان عبدالله المعانى 100%
تعديل الشركاء تنازل وبيع/حذف اريج احمد خلف عبيدات
تعديل الشركاء تنازل وبيع/حذف رميدان سعيد دريبى رميدان العفارى
تعديل اسم تجاري من/ سافانا للمحاسبة والاستشارات الضريبية ذ.م.م
SAVANA FOR ACCOUNTING AND - TAX CONSULTANTS L.L.C
الى/ سافانا للمحاسبة والاستشارات الضريبية - ذ.م.م - ش.ش.و
SAVANA FOR ACCOUNTING AND TAX CONSULTANTS - L.L.C - S.P.C
فعلى كل من له حق أو اعتراض على هذا الإعلان مراجعة سلطة أبوظبي للتسجيل خلال يوم واحد من تاريخ نشر هذا الإعلان وإلا فإن السلطة غير مسؤولة عن أي حق أو دعوى بعد انقضاء هذه المدة حيث ستستكمل الإجراءات المطلوبة.

سلطة أبوظبي للتسجيل

ADRA.
سلطة أبوظبي للتسجيل
Abu Dhabi Registration Authority

العدد ١٤٥١٩ بتاريخ ٢٠٢٥/٨/٢

إعـــــلان

تعلن سلطة أبوظبي للتسجيل بأن / السادة :إيزيل للعطور
رخصة رقم: CN 5617833 قد تقدموا إلينا بطلب:
تعديل الشركاء تنازل وبيع
اضافة علي سالم علي كداس القبيسي 100%
تعديل الشركاء تنازل وبيع
حذف عذبه سالم علي كداس القبيسي
فعلى كل من له حق أو اعتراض على هذا الإعلان مراجعة سلطة أبوظبي للتسجيل خلال أربعة عشر يوما من تاريخ نشر هذا الإعلان وإلا فإن السلطة غير مسؤولة عن أي حق أو دعوى بعد انقضاء هذه المدة حيث ستستكمل الإجراءات المطلوبة.

سلطة أبوظبي للتسجيل

ADRA.
سلطة أبوظبي للتسجيل
Abu Dhabi Registration Authority

العدد ١٤٥١٩ بتاريخ ٢٠٢٥/٨/٢

إعـــــلان

تعلن سلطة أبوظبي للتسجيل بأن / السادة :ديسكاونت للخدمات الاعلانية
رخصة رقم: CN 5850540 قد تقدموا إلينا بطلب:
إلغاء رخصة
فعلى كل من له حق أو اعتراض على هذا الإعلان مراجعة سلطة أبوظبي للتسجيل خلال أسبوع من تاريخ نشر هذا الإعلان وإلا فإن السلطة غير مسؤولة عن أي حق أو دعوى بعد انقضاء هذه المدة حيث ستستكمل الإجراءات المطلوبة.

سلطة أبوظبي للتسجيل

ADRA.
سلطة أبوظبي للتسجيل
Abu Dhabi Registration Authority

العدد ١٤٥١٩ بتاريخ ٢٠٢٥/٨/٢

إعـــــلان

تعلن سلطة أبوظبي للتسجيل بأن / السادة :فيرست سكيما للخدمات الاستشارية
رخصة رقم: CN 2701387 قد تقدموا إلينا بطلب:
إلغاء رخصة
فعلى كل من له حق أو اعتراض على هذا الإعلان مراجعة سلطة أبوظبي للتسجيل خلال أسبوع من تاريخ نشر هذا الإعلان وإلا فإن السلطة غير مسؤولة عن أي حق أو دعوى بعد انقضاء هذه المدة حيث ستستكمل الإجراءات المطلوبة.

سلطة أبوظبي للتسجيل

ADRA.
سلطة أبوظبي للتسجيل
Abu Dhabi Registration Authority

العدد ١٤٥١٩ بتاريخ ٢٠٢٥/٨/٢

إعـــــلان

تعلن سلطة أبوظبي للتسجيل بأن / السادة :ناشونال انجينييرينج للمقاولات و الصيانة العامة - شركة الشخص الواحد ذ م م
رخصة رقم: CN 2358373 قد تقدموا إلينا بطلب:
تعديل اسم تجاري من/ ناشونال انجينييرينج للمقاولات و الصيانة العامة - شركة الشخص الواحد ذ م م
NATIONAL ENGINEERING CONTRACTING AND GENERAL MAINTENANCE - SOLE PROPRIETORSHIP L.L.C
الى/ ناشونال إنجنييرنج لصيانة المباني - ذ.م.م - ش.ش.و
NATIONAL ENGINEERING - BUILDINGS MAINTENANCE - L.L.C - S.P.C
فعلى كل من له حق أو اعتراض على هذا الإعلان مراجعة سلطة أبوظبي للتسجيل خلال يوم واحد من تاريخ نشر هذا الإعلان وإلا فإن السلطة غير مسؤولة عن أي حق أو دعوى بعد انقضاء هذه المدة حيث ستستكمل الإجراءات المطلوبة.

سلطة أبوظبي للتسجيل

ADRA.
سلطة أبوظبي للتسجيل
Abu Dhabi Registration Authority

العدد ١٤٥١٩ بتاريخ ٢٠٢٥/٨/٢

إعـــــلان

تعلن سلطة أبوظبي للتسجيل بأن / السادة :مطبخ أم أر
رخصة رقم: CN 5525224 قد تقدموا إلينا بطلب:
إلغاء رخصة
فعلى كل من له حق أو اعتراض على هذا الإعلان مراجعة سلطة أبوظبي للتسجيل خلال أسبوع من تاريخ نشر هذا الإعلان وإلا فإن السلطة غير مسؤولة عن أي حق أو دعوى بعد انقضاء هذه المدة حيث ستستكمل الإجراءات المطلوبة.

سلطة أبوظبي للتسجيل

ADRA.
سلطة أبوظبي للتسجيل
Abu Dhabi Registration Authority

العدد ١٤٥١٩ بتاريخ ٢٠٢٥/٨/٢

إعلان تصفية شركة

نوع الشركة: شركة الشخص الواحد ذ.م.م
الاسم التجاري: مس فلرنسكي فلور ستديو - شركة الشخص الواحد ذ.م.م
عنوان الشركة: رخصة فورية
رقم القيد في السجل الاقتصادي: CN 4936400
التعديل الذي طرأ على الشركة:
1 - حل وتصفية الشركة
2 - تعيين الساده/ام ام ك جلوبال لتدقيق ومراجعة الحسابات - ذ.م.م - ش.ش.و ، كمصفي قانوني للشركة بتاريخ 2025/07/9 وبناء على قرار محضر الجمعية العمومية غير العادية الموثق لدى كاتب العدل بالرقم: 2599053607 - تاريخ التعديل: 2025/08/01
فعلى كل من له حق او اعتراض على هذا الاعلان مراجعة المصفي المعين خلال مدة 30 يوما من تاريخ نشر هذا الاعلان.

سلطة أبوظبي للتسجيل

ADRA.
سلطة أبوظبي للتسجيل
Abu Dhabi Registration Authority

العدد ١٤٥١٩ بتاريخ ٢٠٢٥/٨/٢

إعـــــلان

تعلن سلطة أبوظبي للتسجيل بأن / السادة :سوفا برابهات لإدارة المرافق ذ.م.م
رخصة رقم: CN 4451481 قد تقدموا إلينا بطلب:
تعديل رأس المال من 15000 الى 150000
تعديل شكل قانوني من شركة ذات مسؤولية محدودة الى شركة الشخص الواحد ذ م م
تعديل الشركاء تنازل وبيع/ اضافة ياشودا ديفى راى 100%
تعديل الشركاء تنازل وبيع/حذف ياشودا ديفى راى
تعديل الشركاء تنازل وبيع/حذف احمد عبدالله سعيد حمد الجنيبى
تعديل اسم تجاري من/ سوفا برابهات لإدارة المرافق ذ.م.م
SUVA PRABHAT FACILITY MANAGEMENT L.L.C
الى/ سوفا برابهات لادارة المرافق - ذ.م.م - ش.ش.و
SUVA PRABHAT FACILITY - MANAGMENT - L.L.C - S.P.C
فعلى كل من له حق أو اعتراض على هذا الإعلان مراجعة سلطة أبوظبي للتسجيل خلال يوم واحد من تاريخ نشر هذا الإعلان وإلا فإن السلطة غير مسؤولة عن أي حق أو دعوى بعد انقضاء هذه المدة حيث ستستكمل الإجراءات المطلوبة.

سلطة أبوظبي للتسجيل

ADRA.
سلطة أبوظبي للتسجيل
Abu Dhabi Registration Authority

العدد ١٤٥١٩ بتاريخ ٢٠٢٥/٨/٢

إعـــــلان

تعلن سلطة أبوظبي للتسجيل بأن / السادة :ريلاينت لمواد البناء - ذ.م.م - ش.ش.و
رخصة رقم: CN 5038565 قد تقدموا إلينا بطلب:
تعديل شكل قانوني من شركة الشخص الواحد ذ م م الى شركة ذات مسؤولية محدودة
تعديل الشركاء تنازل وبيع/ اضافة محمد ايشا روح الله ساجور محمد موسى 10%
تعديل الشركاء تنازل وبيع/ اضافة سانجيدا كريم محمد موسى 90%
تعديل الشركاء تنازل وبيع/حذف سانجيدا كريم محمد موسى
تعديل اسم تجاري من/ ريلاينت لمواد البناء - ذ.م.م - ش.ش.و
RELIANT BUILDING MATERIALS L.L.C - O.P.C
الى/ ريلاينت لمواد البناء - ذ.م.م
RELIANT BUILDING MATERIALS - L.L.C
فعلى كل من له حق أو اعتراض على هذا الإعلان مراجعة سلطة أبوظبي للتسجيل خلال يوم واحد من تاريخ نشر هذا الإعلان وإلا فإن السلطة غير مسؤولة عن أي حق أو دعوى بعد انقضاء هذه المدة حيث ستستكمل الإجراءات المطلوبة.

سلطة أبوظبي للتسجيل

ADRA.
سلطة أبوظبي للتسجيل
Abu Dhabi Registration Authority

العدد ١٤٥١٩ بتاريخ ٢٠٢٥/٨/٢

إعلان تصفية شركة

نوع الشركة: شركة الشخص الواحد ذ.م.م
الاسم التجاري: نكست ويف لانظمة الاتصالات - شركة الشخص الواحد ذ.م.م
عنوان الشركة: تاجر أبوظبي
رقم القيد في السجل الاقتصادي: CN 4970673
التعديل الذي طرأ على الشركة:
1 - حل وتصفية الشركة
2 - تعيين الساده/ايه زد محاسبون قانونيون - شركة الشخص الواحد ذ.م.م ، كمصفي قانوني للشركة بتاريخ 2025/08/1 وبناء على قرار محضر الجمعية العمومية غير العادية الموثق لدى كاتب العدل بالرقم: 2599051927 - تاريخ التعديل: 2025/08/01
فعلى كل من له حق او اعتراض على هذا الاعلان مراجعة المصفي المعين خلال مدة 30 يوما من تاريخ نشر هذا الاعلان.

سلطة أبوظبي للتسجيل

محاكم دبي
محاكم دبي الابتدائية
DUBAI COURTS

العدد ١٤٥١٩ بتاريخ ٢٠٢٥/٨/٢ — 70535

اعلان بالنشر
في الدعوى رقم: ٢٤٩٠/٢٠٢٥/١١ مدني جزئي

المنظورة في: دائرة إدارة الدعوى السادسة عشر رقم ٣٩٩
موضوع الدعوى : لائحة دعوى الزام ومطالبة المدعي عليهما بالتضامن والتضامم فيما بينهم بأن يؤدوا للمدعية مبلغ وقدره (٦٢٣٢٨,٨١) درهم اثنان وستون الف وثلاثمائه وثمانية وعشرون درهم وواحد وثمانون فلسا والفائدة القانونية بواقع ٩٪ من تاريخ الاستحقاق وحتى السداد التام والرسوم والمصاريف واتعاب المحاماة .
المدعي: مستشفى الزهراء الخاص دبي ش.ذ.م.م
عنوانه: امارة دبي - منطقة البرشاء الاولى - شارع الشيخ زايد - مبنى مستشفى الزهراء - هاتف ٠٥٠٥٧٨٠٤٤٤ - تليفون ٠٠٩٧١٤٣٧٨٦٦٦٦ - فاكس ٠٠٩٧١٤٣٧٨٦٦٦٦ - رقم مكاني: ١٦٥٦١٧٧٩٢٩ - بريد الكتروني ٠٥٠٥٧٨٠٤٤٤ - alkefahadvocates@gmail.com - ويمثله: كفاح محمد ناصر محمد الشحصي الزعابي
المطلوب إعلانه: ١- ماريا ماكدالينا بيريز بالبير - صفته : مدعي عليه
موضوع الإعلان : قد أقام عليك الدعوى وموضوعها لائحة دعوى الزام ومطالبة المدعي عليهما بالتضامن والتضامم فيما بينهم بأن يؤدوا للمدعية مبلغ وقدره (٦٢٣٢٨,٨١) درهم اثنان وستون الف وثلاثمائه وثمانية وعشرون درهم وواحد وثمانون فلسا والفائدة القانونية بواقع ٩٪ من تاريخ الاستحقاق وحتى السداد التام والرسوم والمصاريف واتعاب المحاماة - وحددت لها جلسة يوم الثلاثاء الموافق ٢٠٢٥/٨/١٢ الساعة ٠٩,٠٠ ص في قاعة التقاضي عن بعد لذا فأنت مكلف بالحضور أو من يمثلك قانونيا وعليك بتقديم ما لديك من مذكرات او مستندات للمحكمة قبل الجلسة بثلاثة أيام على الأقل.

رئيس القسم

محاكم دبي
محاكم دبي الابتدائية
DUBAI COURTS

العدد ١٤٥١٩ بتاريخ ٢٠٢٥/٨/٢ — 70197

اعلان رقمي لقرار مسبب بالنشر
في التنفيذ رقم ٥٦٤٤/٢٠٢٠/٢٠٧ تنفيذ تجاري

المنظورة في: دائرة التنفيذ الحادية عشر رقم ٢٩٦
موضوع التنفيذ : تنفيذ الحكم الصادر في الدعوى رقم ٢٠١٩/١١٢٤ تجاري كلي ، بسداد المبلغ المنفذ به وقدره (١٥٨٧٩٢٧٤,٨٦) درهم شاملا للرسوم والمصاريف .
طالب التنفيذ : بنك الفجيرة الوطني - فرع دبي
عنوانه: الامارات - امارة الشارقة - الخان - الشارقة - مبنى مركز الغانم للأعمال - شقة الطابق السادس - مركز الغانم للأعمال - ٠٥٤٥٧٠٧٧٤٥
المطلوب إعلانه : ١- احمد عبدالكريم كردي - صفته : منفذ ضده
موضوع الإعلان : قررت محاكم دبي الابتدائية اعلانكم بالقرار المسبب الصادر بتاريخ: ٢٠٢٥/٧/١٧ للإطلاع على تفاصيل القرار لابد من استخدام خدمات محاكم دبي الالكترونية والذكية .

رئيس الشعبة

محاكم دبي
محاكم دبي الابتدائية
DUBAI COURTS

العدد ١٤٥١٩ بتاريخ ٢٠٢٥/٨/٢ — 70392

اعلان رقمي لقرار مسبب بالنشر
في التنفيذ رقم ١٥١/٢٠٢٠/٢٤٠ تنفيذ احكام المركز المالي

المنظورة في: دائرة التنفيذ الرابعة رقم ١٨٦
موضوع التنفيذ : حيث ان الطالب بصدد تنفيذ الحكم الصادر في الدعوى رقم SCT-397-2019 مطالبات صغيرة والقاضي في منطوقه ١- الزام المدعي عليه بسداد مبلغ وقدره (١٠٦,٨٠٨,٧٥) درهم الى المدعي فيما يتعلق بالمبالغ المالية المترصدة في ذمته مع فائدة قدرها ٩٪ سنويا ٢- الزام المدعي عليه بسداد رسوم المحكمة مبلغ وقدره (٥,٣٤٠,٤٣) درهم .
طالب التنفيذ : بنك أبوظبي التجاري ش.م.ع
عنوانه: الامارات - امارة دبي - شارع المنامة - منطقة دبي للتعهيد - بناية رقم ١ - بنك ابوظبي التجاري - ٠٥٠٦٤٧٧٧٤٤
المطلوب إعلانه : ١- محمد بينيش شيرياكات - صفته : منفذ ضده
موضوع الإعلان : قررت محاكم دبي الابتدائية اعلانكم بالقرار المسبب الصادر بتاريخ: ٢٠٢٥/٧/٨ للإطلاع على تفاصيل القرار لابد من استخدام خدمات محاكم دبي الالكترونية والذكية .

رئيس الشعبة

نهيان بن مبارك يحضر أفراح المنصوري في أبوظبي

•• أبوظبي -وام:

حضر معالي الشيخ نهيان بن مبارك آل نهيان، وزير التسامح والتعايش، أمس ، حفل الاستقبال الذي أقامه السيد راشد مبارك محمد آل طراف المنصوري، بمناسبة زفاف نجله محمد إلى كريمة السيد عيد حمود سالمين آل حمود المنصوري.

وأقيم الحفل في مجلس خليفة في أبوظبي، بحضور جمع غفير من الأهل والأصدقاء والمدعوين، الذين شاركوا العريسين وذويهما فرحتهم بهذه المناسبة السعيدة. وقدّم معالي الشيخ نهيان بن مبارك آل نهيان التهاني والتبريكات للعريسين وذويهما، متمنيًا لهما حياة أسرية سعيدة ومستقرة، وأن يرزقهما الله الذرية الصالحة، داعيًا المولى عز وجل أن يديم على دولة الإمارات نعمة الأمن والرخاء والازدهار.

وعبّر ذوو العريسين عن خالص شكرهم وتقديرهم لمعالي الشيخ نهيان بن مبارك آل نهيان على حضوره ومشاركته أفراحهم، معربين عن بالغ اعتزازهم بنهج التواصل والترابط الأصيل مع أبناء الوطن.

وتخلل الحفل عدد من الفقرات التراثية والفنية، شملت عروضًا من الفنون الشعبية الإماراتية، إلى جانب الأهازيج واللوحات الفولكلورية التي أضفت على المناسبة أجواءً من الفرح والأصالة.

الجامعة القاسمية تعزز جودة حياة كبار السن بمبادرات تفاعلية في مصيف كلباء

•• الشارقة-الفجر:

بادرت الجامعة القاسمية، ممثلة في عمادة شؤون الطلبة، إلى دعم معسكر مصيف كبار السن الذي تنظمه دائرة الخدمات الاجتماعية – فرع كلباء، وذلك في إطار التزام الجامعة بدورها المجتمعي وحرصها على تعزيز جودة الحياة لجميع الفئات العمرية، وترسيخ مفهوم التعليم مدى الحياة، وإبراز أهمية التفاعل الثقافي والإنساني مع كبار السن، في أجواء يملؤها الفرح والتقدير والاهتمام.

وانطلاقاً من هذا التوجه الإنساني والتربوي، نظّمت الجامعة القاسمية فعاليتين نوعيتين ضمن البرنامج التفاعلي للمصيف، استهدفتا تعزيز الجانب المهاري والنفسي للمشاركات من كبيرات السن، وشكلتا إضافة قيّمة للتجارب التي يقدمها المعسكر.

وجاءت الفعالية الأولى في صورة ورشة تدريبية بعنوان "أساسيات التصوير بالهاتف المتحرك"، قدمتها الأستاذة إيمان المعيني، مشرفة الفنون بالجامعة، والتي حرصت على تبسيط مفاهيم التصوير للأمهات المشاركات بأسلوب تطبيقي مباشر، يُمكّنهن من توثيق لحظاتهن الجميلة وذكرياتهن الخاصة باستخدام كاميرات هواتفهن الذكية.

وقد تميزت الورشة بتفاعل كبير من قبل المشاركات اللاتي أبدين حماساً ملحوظاً لاستكشاف تقنيات التصوير، والتقاط الصور التي تعبر عن مشاعرهن وواقعهن اليومي، في تجربة حيوية أسهمت في إدماجهن تقنياً ومعرفياً، بما يتماشى مع أهداف التعليم غير النظامي وتمكين فئة كبار السن.

أما الفعالية الثانية، فتمثلت في جلسة حوارية تفاعلية بعنوان "عمري زاد، وقلبي شباب"، أدارتها الأستاذة إشراقة مبارك، المرشدة النفسية بالجامعة القاسمية، والتي فتحت خلالها نافذة إنسانية دافئة للحوار مع كبيرات السن، ناقشت فيها قضايا التفاؤل، والحيوية، والتغلب على الصور النمطية المرتبطة بالتقدم في العمر، إلى جانب استحضار التجارب الحياتية الإيجابية التي تعزز الشعور بالقيمة والاستمرار والعطاء.

وقد غلبت على الجلسة مشاعر الامتنان والبهجة، ورافقها عدد من التمارين العملية المصممة لتحفيز الطاقات الكامنة لدى المشاركات، مما جعل الجلسة منبراً لتبادل الإلهام والرسائل المعنوية العميقة.

وقد لاقت الفعاليتان صدى واسعاً وتفاعلاً لافتاً من المشاركات، اللاتي عبرن عن سعادتهن بهذه المبادرة النوعية من الجامعة القاسمية، مؤكدات أهميتها في تعزيز الاندماج الاجتماعي، وتنشيط الذاكرة المعرفية والعاطفية، وخلق مساحات للحوار والتعلم والنمو الإنساني.

وأكدت عمادة شؤون الطلبة في ختام الفعاليات أن هذه المشاركة تأتي ضمن رؤية الجامعة القاسمية الهادفة إلى بناء جسور التواصل مع المجتمع، وترسيخ ثقافة العطاء عبر البرامج النوعية التي تخدم مختلف الفئات، لا سيما كبار السن الذين يمثلون ذاكرة المجتمع وركيزته الأخلاقية والإنسانية

نادي الثقة للمعاقين يختتم فعاليات عطلتنا غير بحفلٍ حافل بالتكريم والوفاء

•• الشارقة-الفجر:

اختتم نادي الثقة للمعاقين فعاليات برنامج "صيف الشارقة – عطلتنا غير"، الذي نظمه تحت مظلة مجلس الشارقة الرياضي، وذلك خلال حفل ختامي مميز احتضنه مقر النادي بمدينة الشارقة من مساء أمس الأول، بحضور عدد من الشخصيات الرسمية وممثلي الجهات الداعمة والشريكة، وسط أجواء من الفرح والاعتزاز بما حققه البرنامج من أثر إيجابي في نفوس المشاركين من أصحاب الهمم.

وجاء الحفل تتويجاً لأسابيع خمسة من الأنشطة الصيفية النوعية التي أُقيمت ضمن البرنامج، وحرص النادي من خلالها على توفير بيئة شاملة وآمنة تتيح لأصحاب الإعاقة تنمية مهاراتهم وتوسيع مداركهم، من خلال برامج دمج مجتمعي، وورش فكرية ورياضية وترفيهية ساهمت في صقل قدراتهم وتعزيز ثقتهم بأنفسهم.

شهد الحفل حضور كل من الدكتور خالد عمر المدفع، رئيس مجلس إدارة نادي الثقة للمعاقين، وأحمد علي السلمان، مدير برنامج صيف الشارقة الرياضي، إلى جانب عمران عبدالوهاب الرومي، تنفيذي إدارة الترويج السياحي ممثلاً عن هيئة الإنماء التجاري والسياحي في الشارقة، ومحمد عبدالله القايد الحمادي، عضو مجلس إدارة النادي والقائم بأعمال المدير التنفيذي، بالإضافة إلى المهندس يوسف الدوبي وعبدالغفور الرئيسي، عضوي مجلس إدارة النادي.

واستُهل الحفل بعزف النشيد الوطني لدولة الإمارات العربية المتحدة، في لحظة وطنية مجيدة تعكس اعتزاز المشاركين بانتمائهم، ثم جرى تكريم المشاركين من أبناء وبنات النادي، وتوزيع الشهادات التقديرية عليهم، في لفتة حملت معاني التحفيز والتشجيع على مواصلة التميز والعطاء.

وفي كلمته خلال الحفل، عبّر الدكتور خالد عمر المدفع عن فخره واعتزازه بما تحقق خلال البرنامج من إنجازات، مؤكداً أن نادي الثقة للمعاقين يواصل أداء رسالته المجتمعية بجدية ووعي، وبدعم لا محدود من صاحب السمو الشيخ الدكتور سلطان بن محمد القاسمي، عضو المجلس الأعلى حاكم الشارقة، ورعاية كريمة من مجلس الشارقة الرياضي، قائلاً: نثمن هذا التعاون المثمر الذي أثمر عن برنامج صيفي مميز منح أبناءنا فرصة حقيقية للتعبير عن طاقاتهم ومواهبهم، وأسهم في تعزيز روح الانتماء والمشاركة الفاعلة لديهم.

ومن جهته، ثمّن محمد عبدالله القايد الحمادي، القائم بأعمال المدير التنفيذي للنادي، جهود الشركاء والداعمين الذين أسهموا في إنجاح البرنامج، مؤكداً أن الفعاليات الصيفية جاءت انعكاساً لرؤية النادي في تقديم أنشطة متكاملة تراعي احتياجات أصحاب الإعاقة، وتدمج بين الترفيه والتثقيف والتطوير الذاتي، ضمن بيئة محفزة وآمنة.

كما أعرب الحضور عن إشادتهم بتنوع البرنامج وغنى محتواه، الذي جمع بين الرياضة والثقافة والأنشطة الترفيهية والفنية، ماً أسهم في خلق تجربة صيفية متكاملة لأبناء النادي، تُعزز قدراتهم وتُسهم في دمجهم الفعلي بالمجتمع، وفق أعلى المعايير التربوية والتأهيلية.

واختتم الحفل بالتقاط الصور التذكارية التي جمعت المشاركين مع المسؤولين والحضور، وسط أجواء احتفالية جسدت روح العائلة الواحدة، مع تبادل التهاني والتأكيد على استمرار الجهود نحو تمكين أصحاب الهمم ودمجهم في مختلف مسارات الحياة المجتمعية والرياضية، بما يعكس رؤية الشارقة الإنسانية وشمولية نهجها في احتضان الجميع.

GOVERNMENT OF DUBAI
DUBAI COURTS

Date 02/ 08/ 2025 Issue No : 14519

Court of Appeal
Service by Publication (Appeal)

In Appeal No : 322/710/2025, Real Estate Appeal
Tried in : First Appeal Case Management Circuit No.819
Appeal Subject : Legal Appeal Against the Judgment Issued in Case No. 1239 of the Year 202 (Real Estate)
Appellant : Emaar Dubai South DWC LLC
Address : UAE - Emirate of Dubai - Emirates Hills - Dubai - Sheikh Mohammed Bin Rashid Gardens Street - Dubai Hills Business Park Building, Building 1 Apartment Full 6th Floor Next to Dubai Hills Business Park Bus Station - 0549959861
Represented by : Hamad Issa Mohammed Al-Issa
To be served on : Nader Miah, Capacity : Appellee
Service Subject : The judgment rendered on Case No. 1239/202; Real Estate was appealed The case is scheduled to be heard on Monday 04-08-2025, at 09:00 am, in the Remote Litigation. Therefore, you are required to appear in person or through a legal attorney. Should you fail to do so, the judgment will be rendered in absentia.
Prepared by : Fahd Faisal Musa Abdullah Ibrahim

United Arab Emirates
Ajman First Instance Federal Court

Date 02/ 08/ 2025 Issue No : 14519

Notice to Defendant by Publication
At the Case Management Office
of the Ajman Federal Court, Federal First Instance Civil Court
In case No. AJCFICICOMS2025/0001783/ Labor

To the Defendant: Ahmad Abdulaziz Al Ghamdi - Residence Unknown
You are required to appear at the session on 18/08/2025 before the Case Management Office of the Ajman Federal Court, Federal Primary Civil Court Office No. (Case Manager's Office No. 5) in person or through an authorized representative. You must submit a written response to the case, accompanied by all relevant documents, within a period not exceeding ten days from the date of publication. This is for consideration in the aforementioned case, in which you are named as the defendant.
Judicial Services Office
Maryam Joma Al Kaabi

United Arab Emirates
Ajman First Instance Federal Court

Date 02/ 08/ 2025 Issue No : 14519

Notice in the executive case by publication By English
Payment Notice in Case No. AJCEXCIBOUNCE 2025/0003349 - Bounced Checks

To: The convict : Samir Khizar Edroos Sayed Khizar Edroos
Whereas the attached judgment was issued against you in favor of the executing plaintiff, Deftech Consulting Services FZCO, in the purpose referred to above.
Whereas the aforementioned convict has submitted a request to implement the aforementioned ruling and pay the specified fee for that, and since
Required ruling - Implement it as follows :
The grand total including fees and expenses : 156450.0
Therefore, you are mandated to implement what was stated in the executive instrument referred to above within [7] days from the date of your announcement/ announcement of this notification. If you fail to do so, the court will take against you compulsory execution measures that are legally deceptive.
The judge
Ahmed Mahoud Hamdi Abdelaziz Ajman Federal Court
Civil Enforcement Court

GOVERNMENT OF DUBAI
DUBAI COURTS

Date 02/ 08/ 2025 Issue No : 14519

Dubai Courts of First Instance
Real estate sale by execution

Execution No : 253/2024/23480 - Cheques Execution
Held In : Fifteenth Execution Department No. 397
Execution Subject :
Claiming the value of the returned Cheques no (000100) Issued by Michelle Johnson Emrites NBD Bank amount of (506,555 AED
Execution request : Alex Marie Charlotte Mazeran - Address UAE - Emirate of Dubai - Dubai Investment Park 1 - Dubai - Hera Street - Hera Building - Apartment 506-0552481857
To be notified : 1- Kim Michelle Johnson, Title : Executor
Subject of Notice : On Wednesday, 20-08 2025, at 5:00:00 PM, and on the following three days if necessary, the property described below will be sold at the designated auctioneer (Emirates Auctions, and on its website http://www.emiratesauction.ae). Those wishing to purchase must deposit a security deposit of no less than 20% of the base price before bidding. Anyone who has an objection to the sale must submit their objection, supported by supporting documents, before the auction session and the dates specified in Article 294 of the Civil Procedures Law. Anyone whose bid is approved must deposit the full price and expenses within ten days following the auction session. Anyone not prohibited from bidding must deposit the price within the ten days following the auction fees, provided that this excess is not less than one-tenth of the price. The full price offered and expenses must be deposited in the court treasury. The following is a description of the property :
"Real Estate Unit - Area: Al Barsha South 4 - Plot Number: 762 - Building Name :
BLOOM TOWERS B - Building Number :
2 - Unit Number: B-2903 - Area: 67.94 square meters - Valuation : AED 1,050,12.70
To pay the executed amount, any amounts may be deposited or transferred to the following account related to the execution file : AE670260751208000060976
DC-VAC-ACCOUNT : 253-2024-23480-000060976 Emirates NBD
Notes : 1- The amount is paid immediately.
To review the details of the case, the statements and memoranda and to submit the defense request and other requests, Dubai Court's electronic smart services should be used. For subscription, kingly click on this link
Prepared by : Mohammed Rashid Saif Al Falasi
Date of approval : 31-07-2025 14:25:44

GOVERNMENT OF DUBAI
DUBAI COURTS

Date 02/ 08/ 2025 Issue No : 14519

Dubai Courts of First Instance
Publication Notice

In case number 2490/2025/11 - Civil Partial
Considered in : Court Administration Division 16, Case No. 399
Subject of the Case : The plaintiff seeks to obligate and demand the defendants, jointly and severally, to pay the plaintiff an amount of AED 62,328.81 (sixty-two thousand, three hundred twenty-eight dirhams and eighty-one fils), along with legal interest at a rate of 9% from the date of maturity until full payment, as well as court fees, expenses, and lawyer's fees.
Claimant : Al Zahra Private Hospital Dubai (LLC)
Address : Dubai Emirate, Al Barsha First, Sheikh Zayed Road, Al Zahra Hospital Building Phone : 050 578 0444 | Telephone : 00971 4 378 6666 | Fax : 00971 4 378 6666 | Location No : (1656177929) - Email : alkefahadvocates@gmail.com - 050 578 0444
Defendant to be Notified : Kifah Mohammed Nasser Mohammed Al Zeyabi
Subject of Notice : Maria Magdalena Perez Balbir, Defendant
A lawsuit has been filed against you, and the subject of the case is the plaintiff's claim demanding that the defendants jointly and severally pay the plaintiff AED 62,328.81 (sixty-two thousand, three hundred twenty-eight dirhams and eighty-one fils) along with legal interest at a rate of 9% from the date of maturity until full payment, as well as court fees, expenses, and lawyer's fees. A session is scheduled for Tuesday, August 12, 2015, at 9:00 AM in the Remote Litigation Hall. Therefore, you are required to attend or have a legal representative present, and you must submit any documents or statements to the court at least three days before the session.

GOVERNMENT OF DUBAI
DUBAI COURTS

Date 02/ 08/ 2025 Issue No : 14519

Dubai Courts of First Instance
Electronic Order for Payment Notice by Publication

In Lawsuit No. 5644/2020/207 - Commercial Execution
Considered by: Eleventh Execution Circuit No. 296
Subject of Execution : The execution of the judgment issued in lawsuit no. 2019/1124, Full Commercial, to pay the execution amount of (AED 15,879,274.86), including fees and expenses.
Plaintiff : National Bank of Fujairah (Dubai Branch)
Address : United Arab Emirates - Emirate of Sharjah Al Khan Al Ghanim Business Center - Sixth Floor - Apartment, Al Ghanim Business Center - Tel: 0545707745
Notified Party : Ahmed Abdul Kareem Kurdi, capacity : Judgment Debtor
Subject of the Notice : Dubai Courts of First Instance have decided to notify you of the reasoned decision issued on 17/07/2025. To access the details of the decision, it is necessary to use the electronic and smart services of the Dubai Courts.
To view the details of the Lawsuit, the regulations, the memoranda, and to submit the defense and requests, it is necessary to use the electronic and smart services of the Dubai Courts. To subscribe, please click on the link.
Prepared by : Electronic Notices System
Approval date 30/07/2025, 21:35:31

GOVERNMENT OF DUBAI
DUBAI COURTS

Date 02/ 08/ 2025 Issue No : 14519

Dubai Courts of First Instance
Electronic Notice for Substantiated Decision by Publication

In Lawsuit No. 151/2020/240 - Execution of Financial Center Judgments.
Considered by : Fourth Execution Circuit No. 186.
Subject of Execution : Whereas the plaintiff is in the process of enforcing the judgment issued in Case No. STC-397-2019 Small Claims, the ruling states : 1- Ordering the defendant to pay the plaintiff the sum of AED 106,808.75 in respect of the outstanding amounts owed, with interest at 9% per annum. 2- Ordering the defendant to pay court fees in the amount of AED 5,340.43.
Plaintiff : Abu Dhabi Commercial Bank PJSC
Address : UAE - Dubai - Manama Street - Dubai Outsource Zone - Building No. 21- Abu Dhabi Commercial Bank - 0506477744.
Notified Party : 1-Mohammed Bineesh Chereyakat, Capacity : Defendant
Subject of the Notice: Dubai Courts of First Instance have decided to notify you of the substantiated decision issued on July 8th, 2025. To view the details of the decision, you must use Dubai Courts' electronic and smart services.
To view the details of the Lawsuit, the regulations, the memoranda, and to submit the defense and requests, it is necessary to use the electronic and smart services of the Dubai Courts. To subscribe, please click on the link.
Prepared by : Electronic Notices System
Approval Date: 25/07/2025 21:36:50

GOVERNMENT OF DUBAI
DUBAI COURTS

Date 02/ 08/ 2025 Issue No : 14519

Dubai Courts of First Instance
Service by publication

In Case No : 624/2025/20 - Commercial Plenary
Considered before : 15th Case Management Circuit No. 417
The subject matter of case : Case to prohibit the Defendants from using the Plaintiff's Intellectual Property, including its Trademarks, Name, and Persona, oblige the defendants to pay the fees, expenses and attorney fee.
Plaintiff : The Delhi Public School Society - Its Address : UAE, Dubai, 1st Trade Centre, Sheikh Zayed Road, Latifa Tower, Flat No. 1107, 0543481111
Represented by : Nasser Yousef Ali Nasser Al Khamis
The party to be notified : INTERSTAR - in its capacity as defendant
The subject matter of notice : The plaintiff has filed the case against you and its subject is a case to prohibit the Defendants from using the Plaintiff's Intellectual Property, including its Trademarks, Name, and Persona, oblige the defendant to pay the fees, expenses and attorney fee. Hearing was set on Monday, 4/8/2025 at 09:00 a.m at Remote Litigation Chamber, and you or your representative is required to appear and submit memoranda and exhibits to court at least three days prior to the hearing.
Prepared by Mohammed Ahmed Al Hammadi

نائب رئيس الوزراء: كمبوديا سترشح ترامب لجائزة نوبل للسلام

•• فنومبينه-رويترز:

قال سون تشانتول نائب رئيس وزراء كمبوديا أمس الجمعة إن بلاده سترشح الرئيس الأمريكي دونالد ترامب لجائزة نوبل للسلام، وذلك بعد تدخله المباشر في وقف الصراع الحدودي الذي نشب في الآونة الأخيرة مع تايلاند.

وردا على سؤال عبر رسالة نصية لتأكيد عزم كمبوديا ترشيح ترامب للجائزة، قال تشانتول «نعم».

وفي كلمة أمام الصحفيين في وقت سابق بالعاصمة فنومبينه، ووجه تشانتول الشكر لترامب على إحلال السلام وقال إنه يستحق الترشيح لهذه الجائزة.

ونوبل للسلام جائزة دولية تمنح لمن يتم اعتباره مساهما بشكل كبير في «تعزيز التقارب بين الأمم»، سواء كان فرد أو منظمة. وذكرت باكستان في يونيو حزيران أنها تعتزم ترشيح ترامب لجائزة نوبل للسلام نظرا لما بذله من جهود ساعدت في حل النزاع مع الهند، كما أعلن رئيس الوزراء الإسرائيلي بنيامين نتنياهو الشهر الماضي أنه رشح ترامب للجائزة.

وذكرت رويترز أن اتصالا هاتفيا أجراه ترامب الأسبوع الماضي كسر حالة جمود انتابت الجهود الرامية لإنهاء أعنف قتال بين تايلاند وكمبوديا منذ أكثر من 10 سنوات، مما أسفر عن التوصل إلى وقف لإطلاق النار جرى التفاوض عليه في ماليزيا يوم الاثنين. وعقب إعلان الهدنة، كتبت كارولاين ليفيت المتحدثة باسم البيت الأبيض في منشور على منصة إكس أن ترامب هو من أسهم في تحقيق تلك الهدنة. وقالت «أعطوه جائزة نوبل للسلام!».

وقُتل 43 شخصا على الأقل خلال الاشتباكات العنيفة التي استمرت خمسة أيام وشردت أكثر من 300 ألف شخص في كمبوديا وتايلاند.

وقال تشانتول، وهو أيضا كبير المفاوضين التجاريين في كمبوديا «نقدر (ترامب) العظيمة من أجل إحلال السلام»، وأضاف أن بلاده ممتنة أيضا لخفض الرسوم الجمركية الأمريكية إلى 19 بالمئة.

السلفادور تقر تعديلات دستورية تسمح بإعادة انتخاب الرئيس لفترات غير محدودة

•• سان سلفادور -وام:

أقر البرلمان في جمهورية السلفادور أمس الأول الخميس تعديلاً دستورياً يتيح لرئيس الجمهورية نجيب بوكيلي الترشح لعدد غير محدود من الفترات الرئاسية، وذلك بعد تصويت أغلبيته البرلمانية الساحقة لصالح التعديل. وينص التعديل الجديد على تمديد فترة الولاية الرئاسية من خمس إلى ست سنوات، إضافة إلى إلغاء الدورة الثانية من الانتخابات الرئاسية، ما يسمح للرئيس الحالي بالترشح مجددا بعد انتهاء ولايته الحالية في عام 2027، بدلاً من 2029.وقد صوّت 57 نائباً من أصل 60 لصالح التعديل، فيما عارضه ثلاثة نواب فقط.

زيارة الشيباني إلى موسكو محطة محورية

روسيا تعيد تموضعها في سوريا.. دعم بلا وصاية؟

••موسكو-وكالات:

في مشهد يعيد ترتيب أولويات التحالفات على الساحة السورية، عاد الدور الروسي ليحتل مركز الثقل، لكن هذه المرة بصيغة مختلفة.

فبعد سنوات من التدخل المباشر دفاعا عن النظام السابق، تطرح موسكو اليوم نفسها كشريك لسوريا الجديدة، لا كوصيّ عليها، وتعرض علاقاتها على قاعدة: «الدعم مقابل الشراكة، لا الحماية مقابل التبعية».

وشكلت زيارة وزير الخارجية السوري أسعد الشيباني إلى موسكو، والتي تُعد الأولى من نوعها منذ تولّي الإدارة الجديدة في دمشق، محطة محورية في مسار العلاقات الثنائية.

ولم يخف الوزير الروسي سيرغي لافروف رغبة بلاده في أن يُشارك الرئيس السوري أحمد الشرع في القمة الروسية – العربية المرتقبة في أكتوبر، فيما حمل الشيباني إلى الكرملين رسائل واضحة عنوانها:

«سوريا تريد بداية صحيحة تقوم على الاحترام، والتعاون، لا على إرث الاتفاقات غير المتوازنة».

شراكة استراتيجية... لا امتيازات مجانية

أكد الشيباني أن بلاده تعمل على إعادة تقييم شاملة لكل الاتفاقات السابقة التي وقّعتها موسكو مع نظام بشار الأسد، سواء في المجال العسكري أو الاقتصادي أو الأمني. هذه المراجعة، كما أوضح الشيباني، تهدف إلى «صياغة مستقبل العلاقة السورية – الروسية وفق مصالح الشعب لا ضمانات النظام».

ولم تأت زيارة الشيباني لموسكو وحيدة، فقد تزامنت مع زيارة وزير الدفاع السوري مرهف أبو قصرة أيضا، في خطوة تعكس تسارعا في الملفات العسكرية والأمنية بين الطرفين، وعلى رأسها مستقبل القواعد الروسية في سوريا، والتي كانت محل انتقاد واسع من المراقبين بسبب غياب أطر زمنية واضحة أو مقابل اقتصادي أو سياسي معلن.

اتفاقات الأسد لا تلزم الدولة السورية

قال المحلل السياسي والكاتب السوري عباس شريفة، في مداخلة له عبر برنامج «التاسعة» على «سكاي نيوز عربية»، إن زيارة الشيباني تُعدّ «نقطة تحول حقيقية في العلاقة بين دمشق وموسكو»، لأنها تنتقل بالعلاقة من منطق الحماية إلى منطق الشراكة.

وأضاف شريفة: «روسيا دعمت سوريا بعد سقوط نظام الأسد، وامتنعت عن دعم بقايا النظام في معارك خاسرة، بل أقنعته بالانسحاب حفاظا على الدم السوري. اليوم، موسكو ليست بصدد وصاية بل تبحث عن مصالح مشتركة، وهي تتبنى موقفا داعما لوحدة الأراضي السورية ورافضا للمشاريع الانفصالية».

لكن شريفة حذر أيضا من استمرار بعض «فلول النظام السابق» في العبث بالمشهد السوري، واعتبر أن دور موسكو يجب أن يكون ضامنا لاستقرار سوريا لا مكرّسا لامتيازات منتهية الصلاحية.

الأقليات: مشاركة لا محاصصة

إحدى أبرز القضايا التي طُرحت في موسكو كانت مسألة تمثيل الأقليات، خصوصا الأكراد، في الحكومة السورية الجديدة.

ودعا لافروف علنا إلى تمثيل الكُرد ضمن مؤسسات الدولة، إلا أن دمشق، وفقا لتصريحات شريفة، تُفرّق بين التمثيل السياسي العادل والمشاركة الطائفية أو العرقية.

وحول ذلك قال شريفة: «نحن نرفض المحاصصة على الطريقة اللبنانية أو العراقية. التجربة أثبتت فشلها في تحقيق الاستقرار. المشاركة يجب أن تُبنى على الكفاءة، ضمن دولة موحدة، لا على كوتا طائفية أو قومية».

وفي تطور إيجابي، كشف شريفة عن لقاء تم مؤخرا بين مسؤولين سوريين وقائد قوات سوريا الديمقراطية، مظلوم عبدي، تضمن طرحا واضحا لضرورة العودة إلى سيادة الدولة، ورفض الفدرالية أو تشكيل قوات موازية للجيش السوري.

القواعد الروسية

شكّلت مسألة القواعد الروسية في سوريا أحد أكثر ملفات التعاون حساسية، فبحسب شريفة، فإن الاتفاقات التي وُقعت سابقا تمنح روسيا وجودا مفتوح الأمد على الأراضي السورية «دون سقف زمني، ودون وضوح في المهام أو الحدود». وتابع قائلا: «هذه القواعد تحوّلت فعليا إلى جزء من الأراضي الروسية، ولا يُعرف إن كانت ستُستخدم ضد حلفاء سوريا أو خصومها. ما هي مهمتها؟ هل هي للدفاع عن سوريا أم للضغط على الأوروبيين؟ يجب إعادة صياغة هذه الاتفاقات وفق المصالح الوطنية السورية».

كما طالب شريفة بأن تُربط هذه القواعد بمقابل واضح، كالتسليح أو تدريب الجيش السوري، لا أن تبقى مجرد امتيازات ممنوحة بلا ضوابط.

لا استقرار بلا توحيد الجغرافيا

مصادر سورية كشفت لسكاي نيوز عربية عن تحضيرات لتشكيل حكومة سورية موسعة تمثل مختلف الطوائف والمناطق، إلا أن شريفة دعا إلى التمهل في هذا المسار، مؤكدا أن أي توسعة سياسية يجب أن تسبقها عملية توحيد للجغرافيا السورية.

وأوضح: «لا يعقل أن تكون هناك إدارة ذاتية في الشمال، وخلايا فوضوية في الجنوب، ثم نأتي لنبحث عن شراكة في دمشق. يجب أن يكون هناك وطن موحد قبل أن نتحدث عن حكومة جامعة».

وفي المقابل، يرى شريفة أن إسرائيل تحاول فرض أمر واقع جديد في الجنوب السوري، وتسعى لتحويله إلى «مجال أمني إسرائيلي»، مستخدمة ملف نزع السلاح كورقة ضغط، مضيفا أن «الحديث عن نزع السلاح في الجنوب هو حديث عن خلق فراغ أمني. ما هي القوة التي ستملأ هذا الفراغ؟ هل يعني ذلك تسليم المنطقة لإسرائيل؟ الدولة السورية واقعية، نعم، لكنها لا تقبل اتفاق إذعان».

واقترح شريفة العودة إلى اتفاقية فصل القوات لعام 1974، وربما إشراك قوات أميركية كضامن في المنطقة العازلة، طالما أن واشنطن تُعد جهة مقبولة للطرفين.

سياسة خارجية براغماتية

شدد شريفة على أن الرئيس السوري أحمد الشرع بات يحظى بانفتاح إقليمي ودولي غير مسبوق، وأن هناك رغبة عربية وغربية في المساهمة في بناء الاستقرار السوري، بما في ذلك دول الخليج، والولايات المتحدة، وأوروبا.

وألمح إلى زيارة محتملة للرئيس الشرع إلى واشنطن في سبتمبر المقبل، معتبرا أن هذا الانفتاح يعكس نهاية مرحلة وعُقدة الأسد، وبداية عهد جديد قائم على المصالح لا الأوهام الأيديولوجية.

وختم شريفة قائلا: «لا توجد تحالفات دائمة بل مصالح دائمة. والواقع يقول إن سوريا اليوم تُعيد تموضعها، وروسيا أيضا».

دعم بلا وصاية؟

ما تشهده العلاقات السورية – الروسية اليوم لا يمكن وصفه إلا بـ«إعادة تموضع حذرة».

دمشق تريد تحالفا ناضجا ينقذ الاقتصاد والسيادة، وموسكو تريد الحفاظ على نفوذها دون عبء نظام فاقد للشرعية.

وبين هذا وذاك، تبقى الأسئلة الأهم: هل ستحترم روسيا استقلال القرار السوري، وهل تستطيع سوريا فرض أجندتها الوطنية دون أن تفتح أبوابها مجددا لوصايات متجددة؟

الجواب يتوقف على ما سيلي زيارة الشيباني، وعلى ما سيُنجز قبل أن يحل أكتوبر وقمة موسكو العربية.

قاضية أمريكية تتحدى ترامب وتمنح الحماية لـ60 ألف مهاجر

•• واشنطن-وكالات:

أصدرت قاضية فيدرالية حكماً ضد خطط إدارة الرئيس الأمريكي دونالد ترامب ومددت وضع الحماية المؤقت لـ60 ألف شخص من أمريكا الوسطى وآسيا، بما في ذلك أشخاص من نيبال وهندوراس ونيكاراغوا. ووضع الحماية المؤقت هو الحماية التي يمكن أن يمنحها وزير الأمن الداخلي لأشخاص من مختلف الجنسيات، موجودين في الولايات المتحدة، مما يمنع ترحيلهم ويسمح لهم بالعمل. وتسعى إدارة ترامب جاهدة لإلغاء الحماية، بالتالي تجعل المزيد من الأشخاص مؤهلين لتجريدهم من هذا الوضع. يأتي ذلك في إطار جهد أوسع نطاقاً من قبل الإدارة لتنفيذ عمليات ترحيل جماعي للمهاجرين. ويمكن أن تمدد وزيرة الأمن الداخلي كريستي نويم وضع الحماية المؤقت للمهاجرين في الولايات المتحدة إذا كانت الظروف في أوطانهم غير آمنة للعودة بسبب كارثة طبيعية أو عدم الاستقرار السياسي أو غير ذلك من الظروف الخطيرة. وكانت نويم قد قررت إنهاء الحماية لعشرات الآلاف من مواطني هندوراس ونيكاراغوا، بعد أن قررت أن الظروف في أوطانهم لم تعد تبرر ذلك. ولم تحدد قاضية المحكمة الجزئية الأمريكية ترينا إل تومسون في سان فرانسيسكو موعداً لانقضاء وضع الحماية لكن بدلاً من ذلك قررت إبقاء الحماية سارية، أثناء نظر القضية، وستعقد الجلسة المقبلة في 18 نوفمبر -تشرين الثاني المقبل.

الأمم المتحدة: 1373 فلسطينيا قتلوا أثناء انتظار المساعدات في غزة منذ أواخر مايو

•• القدس-أ ف ب:

أعلن مكتب مفوضية الأمم المتحدة السامية لحقوق الإنسان الجمعة أن 1373 فلسطينيا قُتلوا منذ 27 أيار-مايو، معظمهم بنيران الجيش الإسرائيلي، أثناء انتظارهم المساعدات في قطاع غزة المدمر والمهدد بالمجاعة.

وأفاد مكتب المفوضية للأراضي الفلسطينية في بيان «في المجمل، منذ 27 أيار-مايو، قُتل ما لا يقل عن 1373 فلسطينيا أثناء محاولتهم الحصول على طعام، 859 منهم في محيط مواقع مؤسسة غزة الإنسانية (المدعومة من الولايات المتحدة وإسرائيل) و514 على طول مسارات قوافل الغذاء».

وأضاف أن «معظم عمليات القتل هذه ارتكبها الجيش الإسرائيلي»، موضحا «حتى لو أننا نعلم بوجود مسلحين أخرين في المناطق ذاتها، لا تتوافر لدينا أي معلومات تشير إلى ضلوعهم في عمليات القتل هذه».

وتابع المكتب أنه خلال يومين «بين 30 و31 تموز-يوليو، تفيد التقارير عن مقتل 105 فلسطينيين وإصابة ما لا يقل عن 680 بجروح على طول طرق القوافل في منطقة زيكيم في شمال قطاع غزة، ومنطقة موراج جنوب خان يونس، وعلى مقربة من مواقع مؤسسة غزة الإنسانية في وسط غزة وفي رفح».

وذكر البيان أن «عمليات إطلاق النار والقصف على الفلسطينيين من قبل الجيش الإسرائيلي تواصلت على طول مسارات القوافل الغذائية وعلى مقربة من مواقع مؤسسة غزة الإنسانية بالرغم من إعلان الجيش في 27 تموز-يوليو تعليق عملياته العسكرية ... لساعات محددة <لتحسين الاستجابة الإنسانية>».

وتابع أن معظم الضحايا «يبدو أنهم شبان وفتية».

وشدد مكتب حقوق الإنسان في قطاع غزة أن «هذه ليست مجرد أرقام» مشيرا إلى أنه «لم ترده أي معلومات» تشير إلى أن الضحايا «كانوا يشاركون مباشرة في الأعمال الحربية أو يشكلون تهديدا لقوات الأمن الإسرائيلية أو لأفراد آخرين».

من الفضاء إلى الأسلحة الفتاكة.. المحور المعادي للغرب يتمدد بهدوء

•• عواصم-وكالات:

ترى الكاتبة والباحثة المتخصصة في شؤون روسيا والشرق الأوسط، آنا بورشيفسكايا، أن الغرب يُخطئ في تقييم طبيعة التحالف القائم بين روسيا والصين وإيران (ومعهما كوريا الشمالية). فبينما يعتقد كثير من المحللين أن هذا «المحور» قد انهار خلال الأزمة الأخيرة في الشرق الأوسط، تؤكد الكاتبة في مقالها بموقع مجلة «ناشونال سيكيورتي جورنال» أن هذا التحليل سطحي، ويغفل التحولات الجوهرية التي تؤسس لتعاون أعمق وأكثر خطورة بين الخصوم الجيوسياسيين للغرب.

وأشارت بورشيفسكايا، وهي زميلة بارزة في معهد واشنطن لسياسات الشرق الأدنى، إلى أن البعض اعتبر موقف روسيا والصين الباهت خلال القصف الأمريكي الإسرائيلي لمواقع نووية في إيران في يونيو -حزيران 2025 دليلاً على ضعف التحالف الثلاثي، إذ اكتفت موسكو وبكين بإدانات سياسية ولم تقدما أي دعم عسكري ملموس لطهران. لكن الكاتبة ترفض هذا التفسير، مؤكدة أن المحور لم يتفكك، بل تعززت روابطه بعد الأزمة، موضحة أن هذه الدول استخلصت دروساً استراتيجية من «حرب الأيام الاثني عشر»، وبدأت بتوسيع آليات التعاون في مجالات حساسة وواعدة، مثل الفضاء والتكنولوجيا والعتاد العسكري.

شراكة تتجاوز الأرض

وقالت الكاتبة إن التعاون الفضائي بين روسيا وإيران لا يُعد مجرد مناورة تقنية، بل مؤشراً على تحول استراتيجي عميق، إذ أطلقت موسكو هذا الشهر قمراً إيرانياً جديداً للاتصالات إلى الفضاء، في خطوة تأتي بعد إطلاق سابق لقمر «خيّام» عام 2022.

وأوضحت بورشيفسكايا أن هذا التعاون يعكس التقاء المصالح بين موسكو وطهران في تحدي الهيمنة الغربية على الفضاء، مضيفة أن الصين وروسيا تسعيان معاً لترسيخ موطئ قدم مستقل في الفضاء الشرق أوسطي، في وقت تحاول فيه واشنطن فرض معايير دولية للسلوك الفضائي.

وأضافت بورشيفسكايا أن التعاون بين دول المحور لم يقتصر على الفضاء، بل امتد إلى المجال العسكري والاقتصادي بشكل متسارع، فروسيا والصين وكوريا الشمالية تعمل على تطوير طائرات مسيّرة هجومية بسرعة تتفوق على نظيراتها الغربية.

كما لفتت الكاتبة إلى أن الرحلات الجوية التجارية بين موسكو وبيونغ يانغ استؤنفت لأول مرة منذ عقود، في مؤشر على رغبة الطرفين في توسيع التعاون، كذلك زار وزير الخارجية الروسي سيرغي لافروف كوريا الشمالية مؤخراً، ما يعزز فرضية تشكيل محور غير غربي متعدد الأذرع.

أوضحت بورشيفسكايا أن العقوبات الغربية لم تُضعف قدرة أطراف المحور على تبادل التكنولوجيا العسكرية، مشيرة إلى أن محركات طائرات صينية تُهرّب إلى روسيا عبر شركات واجهة، وتُستخدم في تصنيع طائرات مسيّرة هجومية من طراز Garpiya-A1. وأضافت أن إيران، المحبطة من تأخر تسليم مقاتلات سو35- الروسية، توجهت نحو الصين للحصول على مقاتلات شبح J-20 ومنظومات دفاع جوي HQ-9B لتعويض النقص الحاد في دفاعاتها الجوية.

زيادة الدعم

وتابعت الكاتبة أن طهران، رغم شعورها بخيبة أمل من الموقف الروسي خلال الأزمة، لم تُغيّر من تحالفاتها الاستراتيجية، بل ازدادت اعتماداً على موسكو وبكين للحصول على الدعم السياسي في الملف النووي، وتفادي تفعيل آلية «سناب باك» التي قد تعيد العقوبات الدولية.

ونقلت بورشيفسكايا عن المتحدث باسم الخارجية الإيرانية إسماعيل بقائي تأكيده أن التشاور مع موسكو وبكين مستمر، كما أن خطط بناء ثمانية مفاعلات نووية روسية في إيران ما زالت قائمة، ما يدل على استمرار الروابط الاستراتيجية.

وقالت الكاتبة إن ما لا يفهمه كثير من صناع القرار الغربيين هو أن هذا المحور لا يعتمد على التزامات دفاعية ملزمة مثل تلك الموجودة في التحالفات الغربية، فالرئيس الروسي فلاديمير بوتين حرص طيلة عقدين على تجنب التورط المباشر في صراعات الشرق الأوسط، ولم يتضمن الاتفاق بين موسكو وطهران أي بند للدفاع المشترك.

وأوضحت بورشيفسكايا أن هذه المرونة المقصودة هي ما يسمح لأطراف المحور بالمناورة وتجنب التورط المباشر، مع الاستمرار في تحقيق أهدافهم الجيوسياسية، خصوصاً في ظل انكفاء الدعم الغربي لطهران.

الغرب يخطئ في القياس والتحليل

أشارت الكاتبة إلى أن الخطأ الجوهري الذي يرتكبه الغرب هو قياس هذه التحالفات وفقاً لمعايير الليبرالية الغربية التي تعتمد على الشفافية والالتزامات المتبادلة. في المقابل، يعمل هذا المحور على تفكيك النظام الليبرالي العالمي واستبداله بنظام أكثر فوضوية وخطورة.

وأكدت الكاتبة أن المعركة طويلة الأمد، وعلى الغرب أن يُعيد ترتيب صفوفه، ويُعزّز الردع، ويتجنب الاستهانة بخصومه الذين يطورون قدراتهم باستمرار خارج دائرة التحالفات التقليدية.

وخلصت الكاتبة آنا بورشيفسكايا إلى أن التحالف بين روسيا والصين وإيران – رغم افتقاره إلى الشكل التقليدي للتحالفات العسكرية – يشكّل تهديداً تدريجياً للنظام العالمي القائم. فالعلاقات القائمة على المنفعة، والمرونة التكتيكية، والاعتماد المتبادل، تصنع ببطء بنية جيوسياسية جديدة تتحدى قواعد اللعبة التي أرساها الغرب لعقود.

«107 أيام».. هاريس تروي معركتها الانتخابية الخاسرة في كتاب جديد

•• واشنطن-وكالات:

تستعد المرشحة الديمقراطية للانتخابات الأمريكية الأخيرة كامالا هاريس لإصدار كتاب جديد في سبتمبر المقبل، من المتوقع أن تشرح فيه تفاصيل حملتها الرئاسية لعام 2024، والتي خاضتها بسرعة فائقة وخسرتها في النهاية أمام دونالد ترامب.

وأوضحت كامالا هاريس في مقطع فيديو على وسائل التواصل الاجتماعي: «قبل أكثر من عام بقليل، أطلقت حملتي الانتخابية لرئاسة الولايات المتحدة؛ 107 أيام جُبت خلالها البلاد، ناضلت من أجل مستقبلنا – أقصر حملة رئاسية في تاريخ الولايات المتحدة الحديث» وفق تعبيرها.

وسيصدر الكتاب، الذي نشرته دار «سايمون وشوستر»، في الولايات المتحدة في 23 سبتمبر المقبل، وكانت كامالا هاريس أول امرأة تتولى منصب نائب الرئيس الأمريكي عام 2021، وقد رُشّحت للرئاسة عن الحزب الديمقراطي لانتخابات 2024 بعد انسحاب جو بايدن في يوليو من العام الماضي. واضطر الرئيس، البالغ من العمر 81 عامًا آنذاك، إلى التخلي عن آماله في إعادة انتخابه بسبب مخاوف ملحة بشأن صحته. وتقول كامالا هاريس إنها كتبت كتابها «بصدق وتأمل ذاتي»، وتعد بتقديم «سرد من وراء الكواليس لهذه الرحلة» خلال الحملة الانتخابية، وفق تعبيرها.

وبعد غيابها شبه الكامل عن النقاش العام بعد هزيمتها أمام دونالد ترامب، تعود كامالا هاريس إلى الساحة السياسية. وتظهر الديمقراطية أيضًا مساء الخميس في برنامج «ليت شو» لستيفن كولبير، أحد أبرز البرامج الحوارية على التلفزيون الأمريكي.

روسيا هاجمت أوكرانيا بعدد قياسي من المسيرات في يوليو

•• كييف-أ ف ب:

هاجمت روسيا أوكرانيا في تموز-يوليو الماضي بأكبر عدد من المسيرات في شهر واحد منذ بدء غزوها لهذا البلد في شباط-فبراير 2022، وفق تحليل لوكالة فرانس برس أظهر تكثيف عمليات القصف رغم التحذيرات الأميركية. وأدى القصف الروسي على كييف ليل الأربعاء الخميس إلى مقتل 31 شخصا بحسب حصيلة حدثتها السلطات الجمعة بشأن إحدى أسوأ الضربات التي شهدتها العاصمة الأوكرانية منذ بداية الحرب.

وكشف تحليل فرانس برس الذي يستند إلى أعداد نشرتها السلطات الأوكرانية، أن الجيش الروسي أطلق 6297 مسيرة بعيدة المدى على أوكرانيا في تموز-يوليو، ما يشير إلى زيادة هذا العدد للشهر الثالث على التوالي، وارتفاعه بنسبة 16% مقارنة بحزيران-يونيو. ويشمل هذا العدد نسبة كبيرة من المسيرات الوهمية التي تهدف خصوصا إلى إغراق أنظمة الدفاع الجوي الأوكرانية المجهدة. وأطلقت روسيا أيضا 198 صاروخا على أوكرانيا خلال تموز-يوليو، وهو عدد يفوق أي شهر آخر هذا العام باستثناء حزيران/يونيو، وفقا لبيانات حللتها وكالة فرانس برس.

وتشن روسيا غارات جوية كل ليلة على أوكرانيا، ما يدفع السكان إلى الاختباء في ملاجئ أو في ممرات مترو الأنفاق وسط دوي صفارات الإنذار.

وأكد الرئيس الأوكراني فولوديمير زيلينسكي أن بين قتلى ليلة الأربعاء الخميس خمسة أطفال «أصغرهم في الثانية من عمره». وصباح الجمعة انتشل عمال إنقاذ جثتين إضافيتين من تحت أنقاض أحد المباني المتضررة جراء الهجوم، بحسب مراسل فرانس برس.

أعلنت الأمم المتحدة الشهر الماضي أن تصعيد الهجمات الروسية بالمسيرات والصواريخ على المدن الأوكرانية في حزيران-يونيو أسفر عن أكبر عدد من القتلى والجرحى المدنيين منذ ثلاث سنوات. ومنح الرئيس الأميركي دونالد ترامب نظيره الروسي فلاديمير بوتين في حزيران-يونيو، مهلة 50 يوما لإنهاء الحرب تحت طائلة مواجهة عقوبات، قبل أن يُقلصها هذا الأسبوع إلى عشرة أيام حتى الجمعة المقبل. وعقدت روسيا وأوكرانيا ثلاث جولات من المحادثات المباشرة، من دون إحراز أي تقدم حقيقي نحو اتفاق سلام. ورفض الكرملين وقف إطلاق النار الدائم في أوكرانيا، واعتبره هدية لقوات كييف، على الرغم من استياء ترامب المُعلن من هذا الرفض.

من جانبها، تُطالب أوكرانيا حلفاءها الأوروبيين بأنظمة دفاع جوي منذ أشهر، وتأمل تحديدا أن تتمكن من شراء بطاريات باتريوت حديثة من الولايات المتحدة سيتكفل الأوروبيون بدفع ثمنها. وأعلنت ألمانيا الجمعة أنها قد تُسلم بطاريتي باتروت إلى أوكرانيا «في الأيام المقبلة»، في إطار اتفاق تم التوصل إليه مع واشنطن.

«اجتماع سري» بجبال الألب.. هل بدأ الغرب خطة الإطاحة بزيلينسكي؟

•• عواصم-وكالات:

رأى خبراء أن ما يتم تداوله بشأن «اجتماع سرّي» عُقد في جبال الألب لمناقشة مستقبل رئاسة أوكرانيا يعكس مؤشرات واضحة على تحركات غربية لإعادة تشكيل المشهد السياسي في كييف.

واجتمع في مدن المنتجعات الجبلية الهادئة ممثلون عن الولايات المتحدة وبريطانيا، سرًا، مع شخصيات أمنية وسياسية أوكرانية لبحث ما بات يُعرف بمرحلة «ما بعد الرئيس الأوكراني فولوديمير زيلينسكي»، بحسب مصدر في جهاز الاستخبارات الخارجية الروسي.

وضم الاجتماع أندريه يرماك، رئيس مكتب الرئاسة الأوكرانية، وكيريل بودانوف، رئيس الاستخبارات العسكرية، إلى جانب الجنرال فاليري زالوجني، السفير الأوكراني في لندن والقائد العسكري الأسبق، الذي اتفق الاجتماع على ترشيحه لرئاسة أوكرانيا.

وأكدت تسريبات الاستخباراتية الروسية أن واشنطن ولندن لم تكتفيا بطرح اسم زالوجني، بل تعهدتا أيضًا ليرماك وبودانوف بالاحتفاظ بمناصبهما وضمان مصالحهما في أي ترتيبات سياسية مقبلة، في حال تمت الإطاحة بزيلينسكي.

ويأتي التطور في ظل تصاعد الخلافات داخل أروقة الحكم في كييف، ومحاولة زيلينسكي الأخيرة تقليص صلاحيات هيئات مكافحة الفساد، وهي خطوة لعب فيها يرماك دورًا مزدوجًا، حين أقنع زيلينسكي بأن هذه الإجراءات لن تثير غضب الشركاء، بينما كان في الوقت ذاته يمهّد الطريق لمرشح المرحلة المقبلة، وفقًا لمصادر روسية.

نفي أوكراني

قال مستشار مركز السياسات الخارجية الأوكراني إيفان يواس إن ما تروجه وسائل الإعلام الروسية بشأن ترشيح الجنرال زالوجني لرئاسة أوكرانيا ليس غير فصل جديد في حملة تضليل ممنهجة تهدف إلى زعزعة الاستقرار الداخلي في البلاد. وأضاف لـ«إرم نيوز» أن كبار مروجي الدعاية في دولة روسيا، إلى جانب منصات إعلامية مرتبطة بالكرملين، يروجون بشكل واسع لرواية مفبركة عن اجتماع شارك فيه مسؤولون عسكريون وحكوميون أوكرانيون مع ممثلين عن الولايات المتحدة والمملكة المتحدة. وأوضح المستشار يواس أن الهدف من هذه المزاعم هو تأجيج التوترات الداخلية، وزرع الشكوك داخل هرم القيادة السياسية والعسكرية الأوكرانية، وتشتيت انتباه الرأي العام عن الحرب الدائرة، ودفعه نحو انشغالات انتخابية تخدم أجندة موسكو. وذكر أن الهجمة الدعائية الروسية لا تقتصر على تسويق الأكاذيب حول القيادة السياسية، بل طالت أيضًا أجهزة الأمن من خلال نشر معلومات غير مؤكدة عن تورط مزعوم لأحد أفراد الاستخبارات العسكرية الأوكرانية في قضايا تهريب مخدرات، وفي محاولة لضرب ثقة المواطنين بالمؤسسات الأمنية.

عبء متزايد

بدوره، يرى المحلل السياسي والخبير في الشأن الروسي الدكتور سمير أيوب أن الرئيس زيلينسكي بات يمثل عبئًا متزايدًا على أوروبا وأمريكا، مرجحًا وجود تحركات خلف الكواليس لإزاحته من المشهد السياسي.

وأكد لـ«إرم نيوز» أن من بين الأسباب التي تدفع الغرب إلى إعادة تقييم دعمه لزيلينسكي هو إخفاقه في تحقيق اختراقات ميدانية تذكر، وتنامي شبهات الفساد حول عدد من معاونيه، إضافة إلى انتهاء ولايته الدستورية منذ أكثر من عام، ما يفقده الشرعية القانونية حتى في ظل حالة الحرب.

وأشار الدكتور أيوب إلى أن الغرب، وتحديدًا واشنطن ولندن، أصبح يشعر بالضجر من أسلوب زيلينسكي الذي بات أشبه باستجداء دائم للدعم العسكري والمالي وسط تساؤلات متزايدة عن مصير هذه المساعدات، التي لم تُحدث أثرًا نوعيًا على الجبهات.

وأكد أن الجنرال زالوجني قد يكون الورقة البديلة التي يجري تحضيرها بهدوء، كاشفًا عن اجتماع مهم جمع كبار الشخصيات الأمنية والعسكرية، بينهم رئيس الاستخبارات كيريلو بودانوف، ورئيس مكتب زيلينسكي أندريه يرماك، ما يُلمح إلى إمكانية الترتيب لانقلاب أبيض يمنح القيادة الجديدة شرعية سياسية وميدانية.

وبيّن الدكتور سمير أيوب أن هذا التغيير المحتمل قد يُستخدم كورقة ضغط في وجه روسيا، لإظهار انفتاح القيادة الجديدة على التفاوض، خلافًا لزيلينسكي الذي فقد شرعيته، ما قد يُضفي وجاهة قانونية على أي تسويات مستقبلية كان يتم رفضها سابقًا.

ولم يستبعد الخبير السياسي ارتباط هذا التوجه بالحسابات الانتخابية الأمريكية، لا سيما مع رغبة الرئيس دونالد ترامب في إنهاء النزاع، ولكن وفق شروط أكثر واقعية تستدعي مرونة متبادلة من موسكو وكييف.

وذكر الدكتور سمير أيوب أن الوضع في أوكرانيا يزداد تأزمًا، مشيرًا إلى أن الجيش الأوكراني يواجه خسائر فادحة ويعاني من خلل بنيوي، وزيلينسكي بات فاقدًا لثقة الغرب، وهو ما قد يجعله «كبش فداء» يُقدم قربانًا لإنقاذ ما تبقى من مشروع الدعم الغربي لكييف، عبر قيادة جديدة قد تكون أكثر قابلية للتنسيق مع حلف شمال الأطلسي «الناتو».

الاستخبارات الأسترالية تحذر من «تهديد» روسي

•• سيدني-أ ف ب:

حذر رئيس أجهزة الاستخبارات الأسترالية من أن روسيا تمثل «تهديدا عدوانيا بالتجسس» مشيرا إلى اعتقال وطرد العديد من عناصر الاستخبارات المرتبطين بموسكو في السنوات القليلة الماضية.

وحذر المدير العام لـ«المنظمة الأسترالية للاستخبارات الأمنية» مايك بورغس في خطاب ألقاه مساء الخميس من التهديد المتزايد التي تمثله جهات فاعلة أجنبية مثل روسيا والصين.

وكشف عن تفكيك 24 عملية تجسس كبيرة منذ 2022، أي أكثر من السنوات الثماني السابقة مجتمعة.

وقال إن «تجدد المنافسة بين القوى الكبرى يثير رغبة متزايدة لتحقيق تفوق استراتيجي وشهية لا تشبع لمعلومات من الداخل».

وشدد بورغس على أن «روسيا لا تزال تشكل تهديدا مستمرا وعدوانيا بالتجسس».

وقال إن عددا من الجواسيس الروس طُردوا من أستراليا في السنوات الأخيرة، دون تقديم أي تفاصيل إضافية. وذكر الصين وإيران كدولتين تحاولان بصورة نشطة سرقة معلومات سرية.

وقال «ستُصدمون حقا من عدد وأسماء الدول التي تحاول سرقة أسرارنا». ومكررا تحذيرا صدر في وقت سابق من العام، قال بورغس إن جهات أجنبية تستهدف برنامج الغواصات النووية الأسترالي الناشئ. وتعتزم أستراليا نشر غواصات شبح نووية في إطار اتفاقية «أوكوس» الأمنية المبرمة مع الولايات المتحدة وبريطانيا.

وقال بورغس «نلاحظ على وجه الخصوص اهتماما غير سليم من جانب أجهزة استخبارات أجنبية بأوكوس والقدرات المرتبطة به».

وجهت الشرطة الأسترالية العام الماضي الاتهام لزوجين من أصل روسي بالتجسس لحساب موسكو. وكان الزوجان المتهمان بمحاولة سرقة أسرار عسكرية، يقيمان في أستراليا منذ أكثر من عشر سنوات.

ارتفاع حصيلة القصف الروسي على كييف إلى 26 قتيلاً

•• كييف- أ ف ب:

ارتفعت حصيلة الضربات الروسية صباح الخميس على كييف إلى 26 قتيلاً، بينهم ثلاثة أطفال، و156 جريحاً، بحسب ما أعلنت وزارة الداخلية الأوكرانية الجمعة. وغداة إعلان السلطات الأوكرانية، أن القصف أوقع 16 قتيلاً، بينهم طفلان، قالت وزارة الداخلية في منشور على تلغرام، إنّه «خلال ليلة أمس الأول وصباح أمس انتشلت فرق الإنقاذ 10 جثث من تحت أنقاض المبنى السكني في منطقة سفياتوشينسكي، بينها جثة طفل يبلغ من العمر عامين»، مشيرة إلى أنّ القصف أوقع أيضاً 159 جريحاً، بينهم 16 طفلاً.

واستهدفت أوكرانيا مجدداً ليل الخميس الجمعة بضربات روسية وقتل رجل عمره 63 عاماً جراء قذيفة طالت مبنى سكنياً في بلدة فيسيليانكا في منطقة زابوريجيا (شرق)، على ما أفاد رئيس الإدارة العسكرية المحلية إيفان فيدوروف على تلغرام.

وأعلنت كييف الجمعة يوم حداد إثر عمليات القصف الخميس التي كانت الأكثر دموية في العاصمة منذ بدء الغزو الروسي في فبراير -شباط 2022.

وندد الرئيس فولوديمير زيلينسكي ب«مشهد جديد» من القتل تسببت به موسكو داعياً إلى «تغيير النظام» في روسيا.

وصف الرئيس الأمريكي دونالد ترامب الضربات بأنّها «مثيرة للاشمئزاز، مؤكداً عزمه على فرض عقوبات جديدة على روسيا.

وأمهل الرئيس الروسي فلاديمير بوتين 10 أيام اعتباراً من الثلاثاء لوقف الحرب التي تعتبر الأعنف في أوروبا منذ الحرب العالمية الثانية والتي تسببت بمقتل الآلاف من الجانبين.

عواصم

أوتاتوا

عبر رئيس الوزراء الكندي مارك كارني عن خيبة أمله بعد توقيع الرئيس الأمريكي دونالد ترامب أمراً تنفيذياً برفع الرسوم الجمركية على السلع الكندية من 25% إلى 35% على المنتجات خارج نطاق اتفاقية التجارة بين الولايات المتحدة والمكسيك وكندا.

وتُعد هذه الخطوة، التي ربطتها واشنطن جزئياً بما وصفته بتقاعس كندا عن وقف تهريب الفنتانيل، أحدث تصعيد في حرب الرسوم الجمركية التي يشنها ترامب منذ أشهر بعد توليه السلطة.

وقال كارني في منشور على إكس إن الرسوم الجمركية الأمريكية ستؤثر بشدة على الأخشاب والصلب والألمنيوم والسيارات، وتعهد باتخاذ إجراءات لحماية الوظائف الكندية وشراء السلع المحلية والاستثمار في القدرة التنافسية الصناعية وتنويع أسواق التصدير.

وأضاف كارني أن الولايات المتحدة، لتبرير خطوتها، عزت القرار إلى تدفق الفنتانيل عبر الحدود، على الرغم من أن كندا لا تمثل سوى 1% من تلك التدفقات، وأنها تعمل جاهدة على تقليل كمياته بشكل أكبر.

سيول

أكد دبلوماسيون في كوريا الجنوبية والولايات المتحدة التزام واشنطن وسيول بنزع السلاح النووي بالكامل من كوريا الشمالية والتقيد بالتطبيق التام للعقوبات المفروضة عليها.

وعقد وزير الخارجية الكوري الجنوبي جو هيون، ووزير الخارجية الأمريكي ماركو روبيو، أول محادثات بينهما منذ تولي إدارة الرئيس لي جيه ميونغ مهامها الشهر الماضي، في الوقت الذي تواجه فيه سيول وواشنطن سلسلة من القضايا المتعلقة بالتعاون، بما في ذلك التحضيرات لعقد قمة بين لي والرئيس الأمريكي دونالد ترامب.

وجاء اجتماع الوزيرين بعد يوم واحد فقط من إعلان ترامب عن اتفاق تجاري مع كوريا الجنوبية، قائلا إن قمته مع الرئيس لي ستعقد في البيت الأبيض في غضون أسبوعين.

وقالت المتحدثة باسم وزارة الخارجية الأمريكية تامي بروس في بيان: «أكد روبيو وجو مجددا التزامهما الحازم بنزع السلاح النووي لكوريا الشمالية بالكامل، والتنفيذ الكامل للعقوبات الدولية، وأعربا عن قلقهما البالغ إزاء تعاون كوريا الشمالية العسكري المتزايد مع روسيا».

واشنطن

أعرب الرئيس الأمريكي دونالد ترامب، عن «استيائه ومعارضته قادة فرنسا والمملكة المتحدة وكندا» بشأن الاعتراف بدولة فلسطين، وفق ما أفادت المتحدثة باسمه كارولاين ليفيت أمس الأول الخميس.

مبادرات الاعتراف بدولة فلسطين دفعت الرئيس الأمريكي إلى تشديد موقفه حيال هذه المسألة إلى حد ما.

وانتقد ترامب بشدة إعلان رئيس الوزراء الكندي مارك كارني، عزمه على الاعتراف بدولة فلسطين، بعدما كان رد فعله أقل حدة على إعلان الرئيس الفرنسي إيمانويل ماكرون، ورئيس الوزراء البريطاني كير ستارمر مبادرة مماثلة.

وكان ترامب اعتبر أن قرار الرئيس الفرنسي الاعتراف بدولة فلسطين «لا وزن له» و«لا يغيّر شيئاً».

أما في ما يتّصل بمبادرة ستارمر الذي قال إن بلاده ستعترف بدولة فلسطين في سبتمبر -أيلول إذا لم تتّخذ إسرائيل «خطوات حيوية» بينها الموافقة على وقف إطلاق النار، فاكتفى ترامب بالإشارة إلى أنه «ليس من هذا المعسكر».

ووفق ليفيت، أصبح ترامب أكثر انتقاداً.

«مليونير الظل».. كيف حوّل مساعد بايدن الحملة الرئاسية لصفقة تجارية؟

•• واشنطن-وكالات:

كشف موقع «أكسيوس» الأمريكي، أن كبير مستشاري الرئيس الأمريكي السابق جو بايدن، كاد أن يحصل على ما مجموعه 8 ملايين دولار خلال عمله في الحملة الانتخابية. وقال كبير مستشاري بايدن السياسيين مايك دونيلون، للمحققين في الكونغرس يوم الخميس، إنه «تلقى 4 ملايين دولار مقابل عمله في حملة إعادة انتخاب بايدن لعام 2024».

وبحسب شخص مطلع على الشهادة، كان من المقرر أن يتقاضى دونيلون 4 ملايين دولار إضافية إذا فاز بايدن.

وتُظهر شهادة دونيلون، أنه كان لديه دافع مالي قوي لترشيح بايدن لولاية ثانية، حتى في الوقت الذي أبدى فيه غالبية الناخبين شكوكهم بشأن قدرة الرئيس على أداء مهامه لأربع سنوات إضافية.

وتم الكشف عن راتب دونيلون البالغ 4 ملايين دولار لأول مرة في كتاب «الخطيئة الأصلية» (Original Sin)، لكن المكافأة المحتملة البالغة 4 ملايين دولار لم تكن معروفة سابقًا.

وكان دونيلون آخر مساعد من فريق بايدن يتم استجوابه ضمن تحقيق لجنة الرقابة في مجلس النواب الأمريكي الذي يقوده الجمهوريون بشأن أهلية بايدن لتولي المنصب.

وأخبر دونيلون المحققين أن «كل رئيس يتقدم في العمر خلال أربع سنوات من الرئاسة، وقد تقدّم الرئيس بايدن كذلك، لكنه أيضًا أصبح أقوى وأكثر حكمة نتيجة تعرضه لاختبارات من بين الأصعب التي واجهها أي رئيس على الإطلاق». وأضاف: «أعتقد أن هذه التجربة كانت ذات قيمة كبيرة للبلاد.» وقال دونيلون، إنه يعتقد أن الحزب الديمقراطي «بالغ في رد فعله تجاه أداء بايدن في المناظرة»، وفقًا للمصدر المطلع على شهادته.

وترك دونيلون البيت الأبيض لينضم إلى حملة إعادة انتخاب بايدن في أوائل عام 2024، لكنه أصر على عقد بقيمة عدة ملايين من الدولارات، بحسب ما ورد في كتاب «Original Sin».

وللمقارنة، حصلت جين أومالي ديلون، مديرة الحملة، على 300 ألف دولار، وانضمت إلى الحملة في الوقت ذاته.

والعديد من مساعدي بايدن والديمقراطيين في واشنطن استاؤوا من الراتب المرتفع لدونيلون، وشككوا في أسلوبه في إدارة الحملة الفاشلة لإعادة انتخاب بايدن. وعمل دونيلون مع بايدن منذ أوائل الثمانينيات، وكان هو وأفراد عائلته على ارتباط وثيق بعمل البيت الأبيض في عهد بايدن.

ويعتقد بعض مساعدي بايدن السابقين، أن دوافع دونيلون الشخصية ومحبته لبايدن ساهمت في إيصال الحزب إلى كارثة سياسية. رفض متحدث باسم بايدن التعليق، كما رفض دونيلون والمتحدث باسمه التعليق على الموضوع.

ولا تزال لجنة الرقابة في مجلس النواب الأمريكي، التي يقودها الجمهوريون، تخطط لاستجواب عدد من مساعدي بايدن الآخرين، بمن فيهم كبير موظفي البيت الأبيض السابق جيف زينتس، والمستشارة البارزة أنيتا دن، وعدد من المتحدثين باسم الإدارة.

معارك الهجرة والرسوم الجمركية.. هل يوقف القضاة جموح ترامب؟

•• واشنطن-وكالات:

في أحدث اختبار، من المقرر أن تدرس محكمة الاستئناف ادعاء الرئيس الأمريكي، دونالد ترامب، بأن حالات الطوارئ الاقتصادية تسمح له بفرض تعريفات جمركية شاملة من جانب واحد.

ومنذ بداية ولايته الثانية، أعلن ترامب في عشرات الوثائق الرئاسية أن الولايات المتحدة تواجه حالات طوارئ تتطلب منه اتخاذ إجراءات استثنائية تتجاوز الإجراءات الحكومية المعتادة.

ووفق «وول ستريت جورنال»، فإن هذه الحيلة تتيح له مساراً أحادياً للعمل بدلاً من المسار غير المؤكد المتمثل في سنّ التشريعات عبر الكونغرس.

وفي يوم تنصيبه، أعلن ترامب حالة طوارئ وطنية تتعلق بإنتاج الطاقة، وعبور الحدود من المكسيك، والكارتلات العابرة للحدود.

وفي الأشهر التي تلت ذلك، أعلن أن إجراءات المحكمة الجنائية الدولية، وقوانين المياه في كاليفورنيا، والاحتجاجات ضد سياساته المتعلقة بالهجرة، تُشكل جميعها حالات طوارئ بشكل أو بآخر.

وأثارت هذه التحركات دعاوى قضائية عديدة، ورغم اختلاف تفاصيلها، تشترك القضايا في أسئلة جوهرية: متى يجيز القانون لترامب ادعاء السلطة بهذه الطريقة؟ وهل حالات الطوارئ التي يدّعيها حقيقية؟

ربما تواجه استراتيجية ترامب أكبر اختبار لها حتى الآن عندما يُعرض استخدامه للرسوم الجمركية لمعالجة مجموعة من القضايا التجارية والسياسية والدبلوماسية التي وصفها بالطارئة أمام محكمة استئناف اتحادية في واشنطن.

ومن المتوقع أن تصل القضية في نهاية المطاف إلى المحكمة العليا، وفي حال فوز ترامب، يقول خبراء قانونيون إنه قد يطالب بسلطة أحادية واسعة لتنظيم الاقتصاد.

ويقول صامويل براي، أستاذ القانون بجامعة شيكاغو، إن جميع الرؤساء تقريباً عدوانيون في استخدامهم للسلطة التنفيذية، لكن ترامب «ذهب إلى أبعد من ذلك في إعلان حالة الطوارئ مقارنة بالرؤساء الآخرين».

في بداية ولايته الثانية، بنى ترامب سجلاً متبايناً في المحاكم، فقد رفضت عدة محاكم إعلانه، بموجب قانون «الأعداء الأجانب» الصادر العام 1798، أن فنزويلا تحاول «غزواً ضارياً» للأراضي الأمريكية من خلال الهجرة غير الشرعية لأعضاء عصابة إجرامية.

وجادل ترامب بأن القانون يمنحه سلطة اعتقال الفنزويليين وترحيلهم دون اتباع الإجراءات القانونية الواجبة المُتبعة للمهاجرين المقيمين في الولايات المتحدة دون تصريح.

في يونيو/ حزيران، وافقت محكمة الاستئناف الفيدرالية في سان فرانسيسكو على أن ترامب يمكنه استخدام سلطات الطوارئ للسيطرة على الحرس الوطني في كاليفورنيا على الرغم من اعتراض قائده الأعلى، الحاكم جافين نيوسوم، لحماية الموظفين والمرافق الفيدرالية أثناء مداهمات الهجرة في لوس أنجلوس.

ويقول البيت الأبيض إن استخدام ترامب لصلاحيات الطوارئ يقع ضمن حدود سلطته. وصرح المتحدث باسم البيت الأبيض، كوش ديساي، قائلاً: «تستخدم الإدارة بشكل قانوني وعادل صلاحيات التعريفات الجمركية التي منحها الدستور والكونغرس للسلطة التنفيذية، وذلك بهدف تحقيق تكافؤ الفرص للعمال الأمريكيين، وحماية أمننا القومي».

الفجر | DUBAI للاقتصاد والسياحة Economy and Tourism | حكومة دبي GOVERNMENT OF DUBAI

العدد ١٤٥١٩ بتاريخ ٢٠٢٥/٨/٢

شهادة بالتاشير في السجل التجاري- بتعين مصفي

اسم المصفي : **عالية لتدقيق الحسابات**

العنوان : مكتب رقم 1705 - 039 ملك بنك الفجيرة الوطني - ش م ع - الخليج التجاري - هاتف : 2873327-04 فاكس : 2343599-04 بموجب هذا تعلن الإقتصاد والسياحة في دبي بأنه قد تم تعيين المصفي المذكور أعلاه لتصفية **الكيميا انديستريال لتجارة الكيماويات ذ م م** وذلك بموجب قرار محاكم دبي بتاريخ 16/7/2025 والموثق لدى كاتب العدل محاكم دبي بتاريخ 16/7/2025 وعلى من لديه أي اعتراض أو مطالبة التقدم إلى المصفي المعين في مكتبه الكائن بدبي على العنوان المذكور أعلاه، مصطحباً معه كافة المستندات والأوراق الثبوتية وذلك خلال (45) يوماً من تاريخ نشر هذا الإعلان

المسؤول المخول

الفجر | DUBAI للاقتصاد والسياحة Economy and Tourism | حكومة دبي GOVERNMENT OF DUBAI

العدد ١٤٥١٩ بتاريخ ٢٠٢٥/٨/٢

شهادة بالتاشير في السجل التجاري- بانحلال شركة

اسم الشركة : **الكيميا انديستريال لتجارة الكيماويات ذ م م**

العنوان : مكتب 4802 - 020 ملك احمد مير هاشم احمد الخوري - المركز التجاري 1 - بردبي - الشكل القانوني : شركة ذات مسؤولية محدودة - الشخص الواحد (ذ م م)، رقم الرخصة : 1059349 رقم القيد بالسجل التجاري : 1996716 بموجب هذا تعلن دائرة الإقتصاد والسياحة في دبي بأنه قد تم التأشير في السجل التجاري لديها بإنحلال الشركة المذكورة أعلاه ، وذلك بموجب قرار محاكم دبي بتاريخ 16/7/2025 والموثق لدى كاتب العدل محاكم دبي بتاريخ 16/7/2025 وعلى من لديه أي اعتراض أو مطالبة التقدم إلى المصفي المعين **عالية لتدقيق الحسابات** العنوان : مكتب رقم 1705 - 039 ملك بنك الفجيرة الوطني - ش م ع - الخليج التجاري - هاتف : 2873327-04 فاكس : 2343599-04 مصطحباً معه كافة المستندات والأوراق الثبوتية وذلك خلال (45) يوماً من تاريخ نشر هذا الإعلان

المسؤول المخول

الفجر

اشعار بتغيير اسم شركة منطقة حرة ذات مسؤولية محدودة

العدد ١٤٥١٩ بتاريخ ٢٠٢٥/٨/٢

الى من يهمه الامر

نحن : بي ديسكؤ فيرد - منطقة حرة - ذ م م ، رخصة تجارية رقم ٩٨٤٧٤ ، تأسست وفقا لاحكام اللوائح المنظمة للشركات الخاصة في سلطة دبي للتطوير لسنة ٢٠١٦ وتعديلاتها (اللوائح المنظمة للشركات الخاصة) ، نعلن بأننا وبموجب المادة (١٧) من اللوائح المنظمة للشركات الخاصة ، قررنا تغيير إسم الشركة إلى :

شريعة ديجتال تيكنولوجيز منطقة حرة - ذ م م

على كل من يرغب بالإعتراض على تغيير إسم الشركة ان يتقدم بإعتراض خطي خلال مدة لا تتجاوز أربعة عشر (١٤) يوما من تاريخ نشر هذا الإشعار على العنوان التالي :

مدير إدارة التسجيل والتراخيص

سلطة دبي دبي للتطوير ، ص ب ٤٧٨٨٤٤

دبي ، الإمارات العربية المتحدة ، البريد الإلكتروني : info@dda.gov.ae

بي ديسكؤ فيرد - منطقة حرة - ذ م م

الفجر

حكومة الشارقة
دائرة القضاء

العدد ١٤٥١٩ بتاريخ ٢٠٢٥/٨/٢ 70197

إعلان الحكم الصادر بالنشر

في الدعوى رقم 0000016/ KHCFICICOMS2025 **تجاري**

إلى : المحكوم عليه / خالد محمد علي حسن الهوتي ، الجنسية الإمارات

العنوان : إمارة الشارقة ، مدينة خورفكان ، شارع الخبة ، فيلا رقم (1) ، بالقرب من وزارة التربية والتعليم ، صندوق البريد 17991 ، الإلكتروني البريد : khalid.mohamed@hotmail.com - رقم الهاتف : 0525266367

نحيطكم علما بانه بتاريخ 3/6/2025 م

قد أصدرت المحكمة بالزامك في الدعوى المذكورة لصالح المحكوم له / بنك دبي الإسلامي (ش م ع) بالتالي : حكمت المحكمة بمثابة الحضوري: 1. بالزام المدعى عليه بان يؤدي للمدعية مبلغا وقدره (147.270.27 درهم ، فقط : مائة وسبعة واربعون الفا ومائتان وسبعون درهما وسبعة وعشرون فلسا) ، مع الزام المدعى عليه بالرسوم والمصروفات. 2. شمول الحكم بالنفاذ المعجل بلاكفالة. حكما قابلا للاستئناف خلال المدة القانونية اعتبارا من اليوم التالي لنشره. حرر بتاريخ : 30/7/2025 م.

المحكمة الابتدائية المدنية

الفجر | DUBAI للاقتصاد والسياحة Economy and Tourism | حكومة دبي GOVERNMENT OF DUBAI

العدد ١٤٥١٩ بتاريخ ٢٠٢٥/٨/٢

شهادة بالتاشير في السجل التجاري- بتعين مصفي

اسم المصفي : **ايه & ام الانصاري لتدقيق الحسابات**

العنوان : مكتب رقم 1-2903 ملك سمو الشيخ هزاع بن زايد بن سلطان ال نهيان - المركز التجاري الأول - هاتف : 2955582-04 فاكس : 2955598-04 بموجب هذا تعلن الإقتصاد والسياحة في دبي بأنه قد تم تعيين المصفي المذكور أعلاه لتصفية **قمة دار البصرة لتجارة السفن وقطع غيارها ش ذ م م** وذلك بموجب قرار محاكم دبي بتاريخ 28/7/2025 والموثق لدى كاتب العدل محاكم دبي بتاريخ 28/7/2025 وعلى من لديه أي اعتراض أو مطالبة التقدم إلى المصفي المعين في مكتبه الكائن بدبي على العنوان المذكور أعلاه، مصطحباً معه كافة المستندات والأوراق الثبوتية وذلك خلال (45) يوماً من تاريخ نشر هذا الإعلان

المسؤول المخول

الفجر | DUBAI للاقتصاد والسياحة Economy and Tourism | حكومة دبي GOVERNMENT OF DUBAI

العدد ١٤٥١٩ بتاريخ ٢٠٢٥/٨/٢

شهادة بالتاشير في السجل التجاري- بانحلال شركة

اسم الشركة : **قمة دار البصرة لتجارة السفن وقطع غيارها ش ذ م م**

العنوان : مكتب M5-0138 ملك الشيخ زايد خالد عبدالعزيز محمد القاسمي - القرهود - الشكل القانوني : شركة ذات مسؤولية محدودة - الشخص الواحد (ذ م م)، رقم الرخصة : 1079644 رقم القيد بالسجل التجاري : 2058344 بموجب هذا تعلن دائرة الإقتصاد والسياحة في دبي بأنه قد تم التأشير في السجل التجاري لديها بإنحلال الشركة المذكورة أعلاه ، وذلك بموجب قرار محاكم دبي بتاريخ 28/7/2025 والموثق لدى كاتب العدل محاكم دبي بتاريخ 28/7/2025 وعلى من لديه أي اعتراض أو مطالبة التقدم إلى المصفي المعين **ايه & ام الانصاري لتدقيق الحسابات** العنوان : مكتب رقم 1-2903 ملك سمو الشيخ هزاع بن زايد بن سلطان ال نهيان - المركز التجاري الأول - هاتف : 2955582-04 فاكس : 2955598-04 مصطحباً معه كافة المستندات والأوراق الثبوتية وذلك خلال (45) يوماً من تاريخ نشر هذا الإعلان

المسؤول المخول

الفجر | DUBAI للاقتصاد والسياحة Economy and Tourism | حكومة دبي GOVERNMENT OF DUBAI

العدد ١٤٥١٩ بتاريخ ٢٠٢٥/٨/٢

شهادة بالتاشير في السجل التجاري- بتعين مصفي

اسم المصفي : **ايه & ام الانصاري لتدقيق الحسابات**

العنوان : مكتب رقم 1-2903 ملك سمو الشيخ هزاع بن زايد بن سلطان ال نهيان - المركز التجاري الأول - هاتف : 2955582-04 فاكس : 2955598-04 بموجب هذا تعلن الإقتصاد والسياحة في دبي بأنه قد تم تعيين المصفي المذكور أعلاه لتصفية **وور كشوب كوليكتيف للاثاث ش ذ م م** وذلك بموجب قرار محاكم دبي بتاريخ 12/7/2025 والموثق لدى كاتب العدل محاكم دبي بتاريخ 12/7/2025 وعلى من لديه أي اعتراض أو مطالبة التقدم إلى المصفي المعين في مكتبه الكائن بدبي على العنوان المذكور أعلاه، مصطحباً معه كافة المستندات والأوراق الثبوتية وذلك خلال (45) يوماً من تاريخ نشر هذا الإعلان

المسؤول المخول

الفجر | DUBAI للاقتصاد والسياحة Economy and Tourism | حكومة دبي GOVERNMENT OF DUBAI

العدد ١٤٥١٩ بتاريخ ٢٠٢٥/٨/٢

شهادة بالتاشير في السجل التجاري- بانحلال شركة

اسم الشركة : **وور كشوب كوليكتيف للاثاث ش ذ م م**

العنوان : محل رقم 08 ملك عبدالواحد احمد راشد بن شبيب - ديرة - السوق الكبير - الشكل القانوني : شركة ذات مسؤولية محدودة - الشخص الواحد (ذ م م)، رقم الرخصة : 1388294 رقم القيد بالسجل التجاري : 2370352 بموجب هذا تعلن دائرة الإقتصاد والسياحة في دبي بأنه قد تم التأشير في السجل التجاري لديها بإنحلال الشركة المذكورة أعلاه ، وذلك بموجب قرار محاكم دبي بتاريخ 12/7/2025 والموثق لدى كاتب العدل محاكم دبي بتاريخ 12/7/2025 وعلى من لديه أي اعتراض أو مطالبة التقدم إلى المصفي المعين **ايه & ام الانصاري لتدقيق الحسابات** العنوان : مكتب رقم 1-2903 ملك سمو الشيخ هزاع بن زايد بن سلطان ال نهيان - المركز التجاري الأول - هاتف : 2955582-04 فاكس : 2955598-04 مصطحباً معه كافة المستندات والأوراق الثبوتية وذلك خلال (45) يوماً من تاريخ نشر هذا الإعلان

المسؤول المخول

الفجر | DUBAI للاقتصاد والسياحة Economy and Tourism | حكومة دبي GOVERNMENT OF DUBAI

العدد ١٤٥١٩ بتاريخ ٢٠٢٥/٨/٢

شهادة بالتاشير في السجل التجاري- بتعين مصفي

اسم المصفي : **اتش ايه ام لتدقيق الحسابات**

العنوان : مكتب رقم 914 ملك مؤسسة محمد بن راشد لدعم مشاريع الشباب - ديرة - بور سعيد - هاتف : 2973060-04 فاكس : 2973071-04 بموجب هذا تعلن الإقتصاد والسياحة في دبي بأنه قد تم تعيين المصفي المذكور أعلاه لتصفية **الشادي لإدارة السفن - ذ م م** وذلك بموجب قرار محاكم دبي بتاريخ 30/7/2025 والموثق لدى كاتب العدل محاكم دبي بتاريخ 30/7/2025 وعلى من لديه أي اعتراض أو مطالبة التقدم إلى المصفي المعين في مكتبه الكائن بدبي على العنوان المذكور أعلاه، مصطحباً معه كافة المستندات والأوراق الثبوتية وذلك خلال (45) يوماً من تاريخ نشر هذا الإعلان

المسؤول المخول

الفجر | DUBAI للاقتصاد والسياحة Economy and Tourism | حكومة دبي GOVERNMENT OF DUBAI

العدد ١٤٥١٩ بتاريخ ٢٠٢٥/٨/٢

شهادة بالتاشير في السجل التجاري- بانحلال شركة

اسم الشركة : **الشادي لإدارة السفن - ذ م م**

العنوان : مكتب 1- m33 ملك محمد سعيد حارب - بورسعيد - الشكل القانوني : شركة ذات مسؤولية محدودة - الشخص الواحد (ذ م م)، رقم الرخصة : 1271395 رقم القيد بالسجل التجاري : 2150674 بموجب هذا تعلن دائرة الإقتصاد والسياحة في دبي بأنه قد تم التأشير في السجل التجاري لديها بإنحلال الشركة المذكورة أعلاه ، وذلك بموجب قرار محاكم دبي بتاريخ 30/7/2025 والموثق لدى كاتب العدل محاكم دبي بتاريخ 30/7/2025 وعلى من لديه أي اعتراض أو مطالبة التقدم إلى المصفي المعين **اتش ايه ام لتدقيق الحسابات** العنوان : مكتب رقم 914 ملك مؤسسة محمد بن راشد لدعم مشاريع الشباب - ديرة - بور سعيد - هاتف : 2973060-04 فاكس : 2973071-04 مصطحباً معه كافة المستندات والأوراق الثبوتية وذلك خلال (45) يوماً من تاريخ نشر هذا الإعلان

المسؤول المخول

الفجر | DUBAI للاقتصاد والسياحة Economy and Tourism | حكومة دبي GOVERNMENT OF DUBAI

العدد ١٤٥١٩ بتاريخ ٢٠٢٥/٨/٢

شهادة بالتاشير في السجل التجاري- بتعين مصفي

اسم المصفي : **اتش ايه ام لتدقيق الحسابات**

العنوان : مكتب رقم 914 ملك مؤسسة محمد بن راشد لدعم مشاريع الشباب - ديرة - بور سعيد - هاتف : 2973060-04 فاكس : 2973071-04 بموجب هذا تعلن الإقتصاد والسياحة في دبي بأنه قد تم تعيين المصفي المذكور أعلاه لتصفية **كايسر يامادا للنقل العام - ذ م م** وذلك بموجب قرار محاكم دبي بتاريخ 10/7/2025 والموثق لدى كاتب العدل محاكم دبي بتاريخ 10/7/2025 وعلى من لديه أي اعتراض أو مطالبة التقدم إلى المصفي المعين في مكتبه الكائن بدبي على العنوان المذكور أعلاه، مصطحباً معه كافة المستندات والأوراق الثبوتية وذلك خلال (45) يوماً من تاريخ نشر هذا الإعلان

المسؤول المخول

الفجر | DUBAI للاقتصاد والسياحة Economy and Tourism | حكومة دبي GOVERNMENT OF DUBAI

العدد ١٤٥١٩ بتاريخ ٢٠٢٥/٨/٢

شهادة بالتاشير في السجل التجاري- بانحلال شركة

اسم الشركة : **كايسر يامادا للنقل العام - ذ م م**

العنوان : مكتب رقم 205-457 ملك حمد محمد عبدالرحمن البحر - ديرة - الخبيصي - الشكل القانوني : ذات مسؤولية محدودة ، رقم الرخصة : 1375449 رقم القيد بالسجل التجاري : 2342469 بموجب هذا تعلن دائرة الإقتصاد والسياحة في دبي بأنه قد تم التأشير في السجل التجاري لديها بإنحلال الشركة المذكورة أعلاه ، وذلك بموجب قرار محاكم دبي بتاريخ 10/7/2025 والموثق لدى كاتب العدل محاكم دبي بتاريخ 10/7/2025 وعلى من لديه أي اعتراض أو مطالبة التقدم إلى المصفي المعين **ايه & ام الانصاري لتدقيق الحسابات** العنوان : مكتب رقم 1-2903 ملك سمو الشيخ هزاع بن زايد بن سلطان ال نهيان - المركز التجاري الأول - هاتف : 2955582-04 فاكس : 2955598-04 مصطحباً معه كافة المستندات والأوراق الثبوتية وذلك خلال (45) يوماً من تاريخ نشر هذا الإعلان

المسؤول المخول

الفجر | DUBAI للاقتصاد والسياحة Economy and Tourism | حكومة دبي GOVERNMENT OF DUBAI

العدد ١٤٥١٩ بتاريخ ٢٠٢٥/٨/٢

شهادة بالتاشير في السجل التجاري- بتعين مصفي

اسم المصفي : **ان بي ان لمراجعة الحسابات ش ذ م م**

العنوان : مكتب رقم 404 ملك مجموعة سلطان للاستثمار ش ذ م م - بورسعيد - هاتف : فاكس : بموجب هذا تعلن الإقتصاد والسياحة في دبي بأنه قد تم تعيين المصفي المذكور أعلاه لتصفية **الدراما الخليجية للانتاج الفني - ش ذ م م** وذلك بموجب قرار محاكم دبي بتاريخ 28/7/2025 والموثق لدى كاتب العدل محاكم دبي بتاريخ 28/7/2025 وعلى من لديه أي اعتراض أو مطالبة التقدم إلى المصفي المعين في مكتبه الكائن بدبي على العنوان المذكور أعلاه، مصطحباً معه كافة المستندات والأوراق الثبوتية وذلك خلال (45) يوماً من تاريخ نشر هذا الإعلان

المسؤول المخول

الفجر | DUBAI للاقتصاد والسياحة Economy and Tourism | حكومة دبي GOVERNMENT OF DUBAI

العدد ١٤٥١٩ بتاريخ ٢٠٢٥/٨/٢

شهادة بالتاشير في السجل التجاري- بانحلال شركة

اسم الشركة : **الدراما الخليجية للانتاج الفني - ش ذ م م**

العنوان : مكتب رقم 350-051 ملك مامون عبدالمتعال عبدالله - مجمع دبي للاستثمار 1 - الشكل القانوني : ذات مسؤولية محدودة ، رقم الرخصة : 699109 رقم القيد بالسجل التجاري : 1125880 بموجب هذا تعلن دائرة الإقتصاد والسياحة في دبي بأنه قد تم التأشير في السجل التجاري لديها بإنحلال الشركة المذكورة أعلاه ، وذلك بموجب قرار محاكم دبي بتاريخ 28/7/2025 والموثق لدى كاتب العدل محاكم دبي بتاريخ 28/7/2025 وعلى من لديه أي اعتراض أو مطالبة التقدم إلى المصفي المعين **ان بي ان لمراجعة الحسابات ش ذ م م** العنوان : مكتب رقم 404 ملك مجموعة سلطان للاستثمار ش ذ م م - بورسعيد - هاتف : فاكس : مصطحباً معه كافة المستندات والأوراق الثبوتية وذلك خلال (45) يوماً من تاريخ نشر هذا الإعلان

المسؤول المخول

الفجر | DUBAI للاقتصاد والسياحة Economy and Tourism | حكومة دبي GOVERNMENT OF DUBAI

العدد ١٤٥١٩ بتاريخ ٢٠٢٥/٨/٢

شهادة بالتاشير في السجل التجاري- بتعين مصفي

اسم المصفي : **اتش ايه ام لتدقيق الحسابات**

العنوان : مكتب رقم 914 ملك مؤسسة محمد بن راشد لدعم مشاريع الشباب - ديرة - بور سعيد - هاتف : 2973060-04 فاكس : 2973071-04 بموجب هذا تعلن الإقتصاد والسياحة في دبي بأنه قد تم تعيين المصفي المذكور أعلاه لتصفية **غزال الصحراء لتجارة الاطارات ومستلزماتها - ش ذ م م** وذلك بموجب قرار محاكم دبي بتاريخ 30/7/2025 والموثق لدى كاتب العدل محاكم دبي بتاريخ 30/7/2025 وعلى من لديه أي اعتراض أو مطالبة التقدم إلى المصفي المعين في مكتبه الكائن بدبي على العنوان المذكور أعلاه، مصطحباً معه كافة المستندات والأوراق الثبوتية وذلك خلال (45) يوماً من تاريخ نشر هذا الإعلان

المسؤول المخول

الفجر | DUBAI للاقتصاد والسياحة Economy and Tourism | حكومة دبي GOVERNMENT OF DUBAI

العدد ١٤٥١٩ بتاريخ ٢٠٢٥/٨/٢

شهادة بالتاشير في السجل التجاري- بانحلال شركة

اسم الشركة : **غزال الصحراء لتجارة الاطارات ومستلزماتها - ش ذ م م**

العنوان : مستودع رقم S.3 ملك مؤسسة دبي العقارية - بردبي - القوز الصناعية الثالثة - الشكل القانوني : ذات مسؤولية محدودة ، رقم الرخصة : 1217632 رقم القيد بالسجل التجاري : 2043123 بموجب هذا تعلن دائرة الإقتصاد والسياحة في دبي بأنه قد تم التأشير في السجل التجاري لديها بإنحلال الشركة المذكورة أعلاه ، وذلك بموجب قرار محاكم دبي بتاريخ 30/7/2025 والموثق لدى كاتب العدل محاكم دبي بتاريخ 30/7/2025 وعلى من لديه أي اعتراض أو مطالبة التقدم إلى المصفي المعين **اتش ايه ام لتدقيق الحسابات** العنوان : مكتب رقم 914 ملك مؤسسة محمد بن راشد لدعم مشاريع الشباب - ديرة - بور سعيد - هاتف : 2973060-04 فاكس : 2973071-04 مصطحباً معه كافة المستندات والأوراق الثبوتية وذلك خلال (45) يوماً من تاريخ نشر هذا الإعلان

المسؤول المخول

محاكم دبي | التسويات الودية | DUBAI COURTS

العدد ١٤٥١٩ بتاريخ ٢٠٢٥/٨/٢ 70642

اعلان رقمي للتكليف بالوفاء بالنشر
في المنازعة رقم:٨٤٨٨/٢٠٢٥/٤٦١ نزاع محدد القيمة

المنظورة في:التسوية الودية للمنازعات الحادية عشر رقم ٧٦٠

موضوع المنازعة : لذلك تلتمس المدعية من عدالتكم الموقرة الحكم لها بما يلي:بناء على ماسبق تطالب شركة مارانيلو لتأجير السيارات ذ.م.م بالزام المدعي عليه جبرين محمد جبرين السكافي بسداد مبلغ (١٠,٠٧٥) درهم اماراتيا وهو المبلغ الناتج عن المخالفات والتلفيات التي لحقت بالسيارة خلال فترة الايجار وفقا لشروط العقد الموقع بين الطرفين .

المتنازع:مارانيلو لتأجير السيارات ذ.م.م

عنوانه:الامارات - امارة دبي - ديرة - دبي - محطة المترو - ون ديرة مول - ٢٠٠ شارع الخليج نفس المبنى - الطابق الاول - كورنيش سوق الذهب - ديرة - دبي - ٠٥٢٢٤٨٠٠٨٨

المطلوب إعلانه : ١- جبرين محمد جبرين السكافى - صفته : متنازع ضده

موضوع الإعلان :قد أقام عليكم الدعوى التنفيذية المذكورة اعلاه والزامكم بتنفيذ ما ورد بالسند التنفيذي وسداد المبلغ المنفذ به وقدره (١٠٠٠٠) درهم الى طالب التنفيذ أو خزينة المحكمة ، بالاضافة الى سداد الرسوم المقررة وذلك خلال 7 أيام من تاريخ نشر الاعلان والا فان محكمة التنفيذ ستتخذ الاجراءات القانونية بحقكم.

رئيس القسم

محاكم دبي | التسويات الودية | DUBAI COURTS

العدد ١٤٥١٩ بتاريخ ٢٠٢٥/٨/٢ 70691

اعلان بالنشر
في المنازعة رقم:٤٠٣/٢٠٢٥/٤٨٦ تعيين خبرة

المنظورة في:التسوية الودية للمنازعات العاشرة رقم ٧٥٩

موضوع المنازعة : دعوى ندب خبير متخصص في تدقيق شؤون الشركات والمؤسسات وأعمالها وتدقيق كافة التصرفات الادارية والمالية والقانونية فيها .

المتنازع:خالد محمد عبدالله الزاهد

عنوانه:الامارات - امارة دبي - زعبيل الثانية - دبي - ٠٥٢٦٩٢٩٣٥٧

المطلوب إعلانه : ١- فاطمه ناظم صالح عيسى منصور الخور - صفته : متنازع ضده

موضوع الإعلان : قد أقام عليك الدعوى وموضوعها دعوى ندب خبير متخصص في تدقيق شؤون الشركات والمؤسسات وأعمالها وتدقيق كافة التصرفات الادارية والمالية والقانونية فيها- وحددت لها جلسة يوم الثلاثاء الموافق:٢٠٢٥/٨/٥ الساعة:٠٩:٠٠ صباحا بقاعة التقاضي عن بعد لذا فأنت مكلف بالحضور أو من يمثلك قانونيا وعليك بتقديم ما لديك من مذكرات او مستندات للمحكمة قبل الجلسة بثلاثة أيام على الأقل.

رئيس القسم

محاكم دبي | محاكم دبي الابتدائية | DUBAI COURTS

العدد ١٤٥١٩ بتاريخ ٢٠٢٥/٨/٢ 70688

اعلان بيع عقار بالنشر
في التنفيذ رقم 23480/2024/253 تنفيذ شيكات

المنظورة في : دائرة التنفيذ الخامسة عشر رقم 397

موضوع التنفيذ : المطالبة بقيمة الشيك المرتجع رقم (000100) والصادر عن كيم ميشيل جونسن من بنك الامارات دبي الوطني بقيمة (506.555)

طالب التنفيذ:اليكس مارى شارلوت مازيران

عنوانه :الامارات - امارة دبي - مجمع دبي للاستثمار الاول - دبي - شارع هيرا - مبنى بناية هيرا - شقة 506 - 0552481857

المطلوب إعلانه : كيم ميشيل جونسن - الصفة : منفذ ضده

عنوانه :الامارات - امارة دبي - مدينة دبي - بردبي - شارع ديترويت - مبنى فيلا رقم 1 - الحبة 1 - مكاني 2242370745

موضوع الاعلان : أنه في يوم الأربعاء الموافق 2025/8/20 الساعة 05.00.00م وفي الايام الثلاث التالية ان اقتضى الحال سيجرى بيع العقار الموضحة أوصافه أدناه لدى الجهة التي أتيط بها البيع (شركة الإمارات للمزادات وعلى موقعها الإلكتروني http://www.emiratesauction.ae) وعلى راغبي الشراء ايداع تأمين لايقل عن 20% من الثمن الاساسي قبل دخول المزايدة ولكل من لديه اعتراض على البيع التقدم باعتراضه معززا بما يبرره من مستندات قبل الجلسة المحددة للبيع وفي المواعيد المبينة بالمادة 294 من قانون الإجراءات المدنية وعلى من يعتمد عطاؤه ايداع كامل الثمن والمصاريف خلال عشرة أيام التالية لجلسة البيع ولكل شخص غير ممنوع من المزايدة أن يزيد على الثمن خلال الايام العشرة التالية لرسوم المزاد بشرط أن لا تقل هذه الزيادة عن عشر الثمن على أن يقوم بإيداع كامل الثمن المعروض والمصروفات خزينة المحكمة وفيما يلي بيان أوصاف الممتلكات :وحدة عقارية - المنطقة البرشاء جنوب الرابعة - رقم الارض 762 - اسم المبنى BLOOM TOWERS B - رقم المبنى 2 - رقم الوحدة 2903 - B - المساحة 67.94 متر مربع - التقييم 1.050.12.70 درهم - ملاحظات : 1- يدفع المبلغ فورا ،

لسداد المبلغ المنفذ به يتم إيداع او تحويل اي مبالغ الى الحساب التالي الخاص بملف التنفيذ الماثل

AE670260751208000060976

DC-VAC-ACCOUNT : 253-2024-23480-000060976

Emirates NBD - بنك الإمارات دبي الوطني

محاكم دبي | محاكم دبي الابتدائية | DUBAI COURTS

العدد ١٤٥١٩ بتاريخ ٢٠٢٥/٨/٢ 70688

اعلان رقمي للتكليف بالوفاء بالنشر
في التنفيذ رقم ٢٧٦٣٠/٢٠٢٤/٢٥٣ تنفيذ شيكات

المنظورة في:دائرة التنفيذ الحادية عشر رقم ٢٩٦

موضوع التنفيذ :الزام المنفذ ضده بأن يؤدي للمنفذ لها مبلغ وقدره (٢٧,٦٤٥,٠٠) درهم مقابل الشيك رقم (٢٥٢٥٤٧٢) الصادر في تاريخ ٢٠٢٤/٦/٢٧ مع منع المنفذ ضده من السفر لحين سداد كامل المبلغ المنفذ به .

طالب التنفيذ : مصرف أبوظبي الاسلامي

عنوانه:الامارات - امارة أبوظبي - الميناء - ابوظبي - شارع المينا - مبنى مبنى الموجة الفضية - شقة ٦٠٢ - ٠٥٠٧٧٢١٠٧٢

المطلوب إعلانه: ١- محمد عبدالحكيم عمر علي البريكي - صفته: منفذ ضده

موضوع الإعلان : قد أقام عليكم الدعوى التنفيذية المذكورة اعلاه والزامكم بتنفيذ ما ورد بالسند التنفيذي وسداد المبلغ المنفذ به وقدره (٢٧٦٤٥) درهم الى طالب التنفيذ أو خزينة المحكمة ، بالاضافة الى سداد الرسوم المقررة وذلك خلال 7 أيام من تاريخ نشر الاعلان والا فان محكمة التنفيذ ستتخذ الاجراءات القانونية بحقكم.

لسداد المبلغ المنفذ به يتم إيداع او تحويل اي مبالغ الى الحساب التالي الخاص بملف التنفيذ الماثل

AE190260751208000073480

DC-VAC-ACCOUNT : 253-2024-27630-000073480

Emirates NBD - بنك الإمارات دبي الوطني

رئيس الشعبة

محاكم دبي | محاكم دبي الابتدائية | DUBAI COURTS

العدد ١٤٥١٩ بتاريخ ٢٠٢٥/٨/٢ 70688

اعلان رقمي للتكليف بالوفاء بالنشر
في التنفيذ رقم ٢٨١٣٣/٢٠٢٤/٢٥٣ تنفيذ شيكات

المنظورة في:دائرة التنفيذ الحادية عشر رقم ٢٩٦

موضوع التنفيذ :المطالبة بقيمة الشيك المرتجع رقم (٠٥٣٢٠٦) والصادر عن بنك المصرف بقيمة (٥٥٥٢٠٥,٥) درهم .

طالب التنفيذ : سهني للتجارة العامة ش.ذ.م.م

عنوانه:الامارات - امارة دبي - ديرة - مكتب سعيد الغافري للمحاماة والاستشارات القانونية مكتب رقم ٣١١ - الطابق الثالث - مبنى بيزنس أفينيو - صب:١٩٤١٠ - رقم مكاني:٣٢٤٨٥٩٤٦٢٠ - ٠٥٠٧٠٥٧٠٥١

المطلوب إعلانه: ١- طارق مصطفى علي ابو عمود - صفته: منفذ ضده

موضوع الإعلان : قد أقام عليكم الدعوى التنفيذية المذكورة اعلاه والزامكم بتنفيذ ما ورد بالسند التنفيذي وسداد المبلغ المنفذ به وقدره (٥٥٥٢٠٥,٥) درهم الى طالب التنفيذ أو خزينة المحكمة ، بالاضافة الى سداد الرسوم المقررة وذلك خلال 7 أيام من تاريخ نشر الاعلان والا فان محكمة التنفيذ ستتخذ الاجراءات القانونية بحقكم.

لسداد المبلغ المنفذ به يتم إيداع او تحويل اي مبالغ الى الحساب التالي الخاص بملف التنفيذ الماثل

AE810260751208000091376

DC-VAC-ACCOUNT : 253-2024-28133-000091376

Emirates NBD - بنك الإمارات دبي الوطني

رئيس الشعبة

محاكم دبي | محاكم دبي الابتدائية | DUBAI COURTS

العدد ١٤٥١٩ بتاريخ ٢٠٢٥/٨/٢ 70642

اعلان رقمي للتكليف بالوفاء بالنشر
في التنفيذ رقم ١١٥٤/٢٠٢٥/٢٠٩ تنفيذ عمالي

المنظورة في:دائرة التنفيذ الحادية عشر رقم ٢٩٦

موضوع التنفيذ :تنفيذ الحكم الصادر في الدعوى رقم ٣٤٢٩/٢٠٢٤/٤٩ عمالي ، بسداد المبلغ المنفذ به وقدره (٢٠١٠٧٨,٥) درهم شاملا للرسوم والمصاريف .

طالب التنفيذ : صغير احمد محمد اكبر

عنوانه:الامارات - امارة دبي - أبوهيل - ديرة - دبي - ٠٥٠٧٣٧٤٧٩٤

المطلوب إعلانه: ١- شركة بطل نور للخدمات الفنية - صفته: منفذ ضده

موضوع الإعلان : قد أقام عليكم الدعوى التنفيذية المذكورة اعلاه والزامكم بتنفيذ ما ورد بالسند التنفيذي وسداد المبلغ المنفذ به وقدره (٢٠١٠٧٨,٥) درهم الى طالب التنفيذ أو خزينة المحكمة ، بالاضافة الى سداد الرسوم المقررة وذلك خلال 7 أيام من تاريخ نشر الاعلان والا فان محكمة التنفيذ ستتخذ الاجراءات القانونية بحقكم.

لسداد المبلغ المنفذ به يتم إيداع او تحويل اي مبالغ الى الحساب التالي الخاص بملف التنفيذ الماثل

AE070260751208000125203

DC-VAC-ACCOUNT : 209-2025-1154-000125203

Emirates NBD - بنك الإمارات دبي الوطني

رئيس الشعبة

محاكم دبي | محكمة الاستئناف | DUBAI COURTS

العدد ١٤٥١٩ بتاريخ ٢٠٢٥/٨/٢ 70197

مذكرة اعلان بالنشر (إستئناف)
في الاستئناف رقم:٧١٠/٢٠٢٥/٣٢٢ استئناف عقاري

المنظورة في:دائرة إدارة الدعاوي الاستئنافية الاولى رقم ٨١٩

موضوع الاستئناف : طعنا على الحكم الصادر بالدعوى رقم ١٢٣٩ لسنة ٢٠٢ عقاري .

المستأنف:إعمار دبي الجنوب دي دبليو سي ش.ذ.م.م

عنوانه:الامارات - امارة دبي - تلال الامارات - دبي - شارع حدائق الشيخ محمد بن راشد - مبنى مجمع دبي هيلز للأعمال - المبنى ١ - شقة السادس بالكامل - بجوار محطة حافلات مجمع دبي هيلز للأعمال - ٠٥٤٩٩٥٩٨٦١ - ويمثله:حمد عيسى محمد العيسى

المطلوب إعلانه : ١- نادر مياه - صفته : مستأنف ضده

موضوع الإعلان : قد أستأنف/الحكم الصادر بالدعوى رقم:١٢٣٩ لسنة ٢٠٢ عقاري. وحددت لها جلسة يوم الاثنين الموافق ٢٠٢٥/٨/٤ الساعة ٠٩,٠٠ ص بقاعة التقاضي عن بعد ، وعليه يقتضى حضوركم او من يمثلكم قانونيا وفي حالة تخلفكم ستجري محاكمتكم غيابيا.

رئيس القسم

محاكم دبي | محكمة الاستئناف | DUBAI COURTS

العدد ١٤٥١٩ بتاريخ ٢٠٢٥/٨/٢ 70197

مذكرة اعلان بالنشر (إستئناف)
في الاستئناف رقم:٧٠٨/٢٠٢٥/٣٢٢ استئناف عقاري

المنظورة في:دائرة إدارة الدعاوي الاستئنافية الاولى رقم ٨١٩

موضوع الاستئناف : إستئناف الحكم الصادر في الدعوى رقم:٢٠٢٤/٨٢٣ عقاري ، والرسوم والمصاريف والاتعاب.

المستأنف:دبي للاستثمار العقاري ش.ذ.م.م

عنوانه:الامارات - امارة دبي - جبل علي - بردبي - جبل علي - شارع مجمع دبي للاستثمار - مبنى مبنى دبي للاستثمار - شقة الطابق الثاني - ٩٧١٤٨١٢٢٨٠٠

ويمثله:بدر محمد علي القرق

المطلوب إعلانه : ١- يوسف حنا زهرة - صفته : مستأنف ضده

موضوع الإعلان : قد أستأنف/الحكم الصادر بالدعوى رقم:٢٠٢٤/٨٢٣ عقاري. وحددت لها جلسة يوم الثلاثاء الموافق ٢٠٢٥/٨/٥ الساعة ٠٩,٠٠ ص بقاعة التقاضي عن بعد ، وعليه يقتضى حضوركم او من يمثلكم قانونيا وفي حالة تخلفكم ستجري محاكمتكم غيابيا.

رئيس القسم

مبيعات سوق دبي الحرة تتجاوز 638 مليون درهم خلال يوليو

•• دبي–وام:

سجلت سوق دبي الحرة، مبيعات بلغت 638.8 مليون درهم «175 مليون دولار» خلال يوليو الماضي، لتبلغ مبيعاتها منذ بداية العام حتى نهاية يوليو 4.734 مليار درهم «1.3 مليار دولار»، بزيادة قدرها 5.86% مقارنة بالفترة نفسها من العام الماضي.ووفق بيان صحفي صادر امس، تفوق هذا الإنجاز الشهري على الرقم القياسي السابق لشهر يوليو البالغ 602.8 مليون درهم «165 مليون دولار» والمسجل في عام 2023، كما جاء أعلى بنسبة 9.7%، أي بزيادة قدرها 56.5 مليون درهم «15.48 مليون دولار»، مقارنة بمبيعات يوليو 2024 التي بلغت 582.26 مليون درهم «159.52 مليون دولار»، ليحتل يوليو 2025 المرتبة التاسعة ضمن أعلى عشرة أشهر في تاريخ سوق دبي الحرة.وبذلك تكون سوق دبي الحرة قد سجلت أرقاماً قياسية للمبيعات في خمسة من أصل سبعة أشهر حتى الآن هذا العام.ويرتبط نمو المبيعات منذ بداية العام بالنظر إلى أن نمو أعداد المسافرين.

وقال راميش كيدامبي، المدير التنفيذي لسوق دبي الحرة إن هذا الأداء يعكس مرونة عملياتنا في البيع بالتجزئة واستمرار الطلب على تجارب التسوق العالمية، وتحقيق نمو في المبيعات يقارب 10% في شهر نقدر فيه أن حركة الركاب بقيت مستقرة نسبيًا هو دليل على تفاني فريقنا وجودة المنتجات المعروضة.وتصدرت العطور المبيعات بارتفاع بنسبة 10.3% مقارنة بالشهر نفسه من العام الماضي.وساهم الطلب المتزايد على العلامات التجارية الفاخرة في دفع نمو المبيعات خلال يوليو.وأضاف كيدامبي أنه نظراً للتقارير الإعلامية الأخيرة التي تسلط الضوء على التحديات التي تواجهها العلامات الفاخرة عالمياً، فإننا سعداء بأننا نخالف هذا الاتجاه في بوتيكاتنا الفاخرة، حيث لا نزال نرى طلباً مستمراً.وقال إن الطلب على المنتجات الفاخرة المملوكة مسبقًا في تزايد، ويمكننا تقديم قطع 'نادرة' وفي حالة ممتازة يصعب العثور عليها في السوق.ووفق السوق، فمع استمرار الاستثمار في ابتكار المنتجات، والتفاعل الرقمي، وتوفير تجارب تسوق تفاعلية، فإن سوق دبي الحرة في موقع جيد لإنهاء عام 2025 كأحد أقوى الأعوام في تاريخها الذي يزيد على 40 عامًا.

«اصنع» وصندوق خليفة يطلقان الدورة الخامسة من برنامج «زمالة صُنّاع الأثاث»

•• أبوظبي–الفجر:

أطلق مركز «اصنع» الدورة الخامسة من برنامج «زمالة صناع الأثاث» لعام 2025 ، بالشراكة مع صندوق خليفة لتطوير المشاريع، داعياً جيل المستقبل من رواد الأعمال الطموحين في قطاع الأثاث لتقديم رؤى مبتكرة وتصورات خلّاقة لإعادة ابتكار عالم تصميم الأثاث. وكان«اصنع» قد أعلن عن فتح باب التقديم للبرنامج خلال الشهر الماضي، على أن يتم إجراء مقابلات مع المرشحين المختارين في وقت لاحق من هذا الشهر. وتتميز كل مرحلة من مراحل البرنامج بكونها تتيح بيئةً مثالية لاستكشاف وصقل المهارات الاستثنائية والأفكار الثاقبة التي تجسد رؤى المشاركين وإبداعاتهم.

يحتضن مركز «اصنع» فعاليات «زمالة صناع الأثاث 2025» في مقره بمنطقة ميناء زايد في أبوظبي خلال الفترة من يوليو إلى 11 أكتوبر 2025، ضمن برنامج متكامل يمتد على ثلاث مراحل، ويضم 8 جلسات تدريبية تهدف إلى تمكين المصممين الطموحين في مجال تصميم الأثاث، ورفدهم بالأدوات اللازمة لإطلاق مشاريعهم وتنميتها.

ويغطي برنامج هذه الزمالة جوانب متعددة، بدءاً من تحويل العقلية نحو التفكير الريادي، مروراً بإتقان نموذج العمل التجاري، والتخطيط التشغيلي، واستراتيجيات التسعير، وبناء الهوية التجارية، وصولاً إلى التسويق الرقمي، حيث تقدم كل جلسة رؤى عملية بإشراف خبراء متخصصين في هذا المجال، كما يتناول البرنامج استراتيجيات النمو والمتطلبات الأساسية لتأسيس الأعمال بشكل قانوني في دولة الإمارات.

تحظى النسخة الحالية من الزمالة بدعم صندوق خليفة لتطوير المشاريع، الذي تتماشى رسالته مع أهداف البرنامج الرامية إلى تمكين رواد الأعمال الشباب وبناء منظومة ديناميكية قائمة على الابتكار. وتستقطب هذه النسخة من الحدث جيلاً جديداً من المواهب الملتزمة برسم ملامح مستقبل العناصر الجمالية والوظيفية والابتكار في تصميم الأثاث المعاصر على مستوى المنطقة، فيما يؤكد دعم صندوق خليفة التزام البرنامج برعاية المواهب المحلية وتعزيز ممارسات التصميم المستدامة تجارياً داخل دولة الإمارات.

وقالت سعادة موزة عبيد الناصري، الرئيس التنفيذي لصندوق خليفة لتطوير المشاريع: «فخورون بدعم «زمالة صناع الأثاث 2025»، تجسيداً لالتزامنا الراسخ برعاية المواهب الريادية في قطاع الصناعات الإبداعية. ونسعى في صندوق خليفة لتطوير المشاريع إلى رفد المصممين الشباب بأدوات النجاح والمعرفة التخصصية، كما نعمل على تحقيق رؤية أشمل تهدف إلى بناء مشاريع مستدامة ترتكز على التصميم المبتكر، بما يعزز مكانة إمارة أبوظبي مركزاً عالمياً لاقتصاد المعرفة والابتكار.»

من جانبه، قال طلال الأنصاري، المدير العام لمركز«اصنع»: «تشكل هذه النسخة من البرنامج ثمرة شراكة استراتيجية مع صندوق خليفةً لتطوير المشاريع، حيث صُممت لتحقيق التوازن المثالي بين الهوية الثقافية الأصيلة والوظائف العملية المبتكرة والقيمة التجارية الحقيقية، إذ نستهدف إنتاج قطع أثاث تتجاوز نطاق تلبية احتياجات السوق، لتحمل رسالة ثقافية وجمالية عميقة. ونفتح أبوابنا لكل من يمتلك الشغف والرؤية ليتحول من مصمم إلى رائد أعمال في صناعة الأثاث، فطموحنا يتجاوز التدريب التقليدي ليشمل بناء جيلٍ من المبدعين القادرين على صياغة مستقبل يتناغم فيه التصميم مع الحياة اليومية، ليصبح كل منتج شاهداً على التميز والابتكار.»

يشكل أسبوع دبي للتصميم في نوفمبر 2025 محطةً فارقة في رحلة المشاركين، إذ سيحظون بفرصة استثنائية لعرض نماذجهم الأولية أمام نخبة من الرواد في هذا المجال وصنّاع القرار والمستثمرين المحتملين، في احتفالية تبرز قدراتهم الإبداعية وتفتح أمامهم آفاقاً واسعة للتواصل مع رواد قطاعات التصميم الداخلي والهندسة المعمارية وتطوير المنتجات. وبهذا التعاون الاستراتيجي بين صندوق خليفة ومركز «اصنع»، تتواصل الجهود الرامية إلى صقل مواهب جيل جديد من المبتكرين، في خطوة تدعم التوجه الوطني نحو تنويع روافد الاقتصاد وإرساء دعائم اقتصاد المعرفة والابتكار.

راكز وبيكو تتعاونان لتبسيط عمليات الشركات الصغيرة والمتوسطة عبر حلول رقمية مبتكرة

•• رأس الخيمة–الفجر:

أعلنت هيئة مناطق رأس الخيمة الاقتصادية (راكز) عن شراكة استراتيجية مع شركة بيكو، وهي إحدى الشركات المتخصصة في التكنولوجيا المالية بدولة الإمارات العربية المتحدة، بهدف تزويد عملائها بمجموعة من الخدمات المؤتمتة التي تسهم في تبسيط العمليات اليومية بما في ذلك إصدار الفواتير، وكشوف الرواتب، وتسديد فواتير الخدمات، وحجوزات السفر للأعمال. وتتوفر هذه الخدمات عبر بوابة خدمات راكز الإلكترونية، ما يمنح الشركات الصغيرة والمتوسطة مرونة وتحكماً أكبر في إدارة أعمالها.

وجرى توقيع مذكرة تفاهم بين كل من كاشف خان، المؤسس والرئيس التنفيذي لشركة بيكو، وإيان هانت، رئيس قطاع تجربة المتعاملين في راكز، وذلك في مركز كومباس للأعمال.

وتتميز بيكو بحلولها الذكية التي تعتمد على الأتمتة، حيث توفّر أدوات تساعد الشركات على تقليل العمل اليدوي وزيادة الشفافية المالية وتحسين الامتثال من خلال لوحات تحكم فورية وتقارير مؤتمتة. وقد تم دمج هذه الإمكانيات ضمن المنصة الرقمية لراكز، لتكوين منظومة مترابطة تساعد العملاء على توفير الوقت وخفض التكاليف وتعزيز كفاءة العمليات. وتعليقاً على هذا التعاون، صرّح خان قائلاً: «يمثل تعاوننا مع راكز خطوة استراتيجية نحو تمكين الشركات الصغيرة والمتوسطة من الوصول إلى قدرات رقمية متقدمة تضاهي تلك المتاحة للمؤسسات الكبرى. لا نقتصر على معالجة التحديات التشغيلية فحسب، بل نعمل على إعادة رسم ملامح الممكن أمام هذه الفئة من الشركات. ومن خلال هذه الشراكة، نهدف إلى ترسيخ معايير جديدة لكيفية تشغيل ونمو وازدهار الشركات الصغيرة والمتوسطة ضمن الاقتصاد الحديث». تعزز هذه الشراكة من القيمة المضافة التي تقدمها راكز، متجاوزةً مرحلة تأسيس الأعمال لتصبح شريكاً حقيقياً في تسيير العمليات اليومية. إذ بات بإمكان رواد الأعمال إدارة الجوانب الإدارية بشكل أكثر سهولة والتركيز على تحقيق نمو مستدام.

ومن جانبه، أكّد رامي جلاد، الرئيس التنفيذي لراكز، قائلاً: «نحن في راكز نضع تمكين عملائنا من ممارسة أعمالهم بسلاسة وكفاءة في صميم أولوياتنا. ويأتي تعاوننا مع شركة بيكو في هذا الإطار، حيث يعزز من قدرتنا على تزويد الشركات الصغيرة والمتوسطة بحلول رقمية متطورة تمكّنها من العمل بمرونة أكبر وتحسين كفاءة عملياتها التشغيلية واستكشاف فرص جديدة للنمو والتوسع في بيئة أعمال تنافسية ومتسارعة التغير».

ومن خلال هذه المبادرة، تعزّز راكز دورها كمركز أعمال متكامل يقدّم حلولاً رقمية متقدمة تدعم كفاءة الشركات، وتسهم في تهيئة بيئة مرنة تمكّنها من تحقيق النمو المستدام وتوسيع آفاقها في سوق ديناميكي ومتطور.

بنك الاستثمار يدعو المبدعين للمشاركة في تصميم أيقونة خالدة للشارقة

•• الشارقة–الفجر:

أطلق بنك الاستثمار مبادرة جديدة شيقة وتفاعلية وهي «تحدي تصميم أيقونة الشارقة»، والتي تدعو الفنانين والمصممين والمبدعين من مختلف أنحاء المجتمع للمشاركة في تصميم أيقونة خالدة تجسد الهوية الثقافية للشارقة. وتهدف هذه المسابقة المبتكرة إلى دمج التقاليد مع الحداثة، وتشجيع المشاركين على تطوير رمز مستقل مستوحى من الهندسة المعمارية التاريخية والخط والجوهر الثقافي في الشارقة. وفي تعليقها على إطلاق هذا التحدي، قالت حميدة الخلصان، رئيس الشؤون المؤسسية والتسويق في بنك الإستثمار: «إحدى الأولويات الاستراتيجية لنا في بنك الاستثمار هي التأثير والمشاركة المجتمعية. ومن خلال هذه المبادرة، نسعى إلى إشراك المواهب الإبداعية في دور ريادي لرسم أبهى صورة ممكنة للشارقة من خلال أيقونة تُظهر هويتها بأفضل تصميم ممكن، بحيث تعكس الإرث الحضاري العريق والمستقبل الواعد للإمارة.»

هذا وتفتح المبادرة التي تُعتَبر أكثر من مجرد مسابقة تصميم وترقى لتكون فرصة لصناعة أيقونة خالدة مستوحاة من إمارة الشارقة، المجال أمام المشاركين في التحدي لإبراز جوهر الشارقة، بما في ذلك تراثها أو معالمها أو فنونها المعمارية، ودعا بنك الاستثمار المهتمين في المشاركة إلى إرسال مقترحاتهم قبل 22 أغسطس 2025 على شكل أيقونة مستقلة قابلة للاستخدام لاحقاً ضمن شعار يحمل اسماً سيتم الكشاف عنه بعد اختيار التصميم النهائي، وسيقدم بنك الإستثمار جائزة مقدارها 50 ألف درهم لأفضل تصميم بعد توقيع اتفاقية تحويل الحقوق. وتؤكد هذه المبادة المبتكرة التزام بنك الاستثمار بتكريم إرث الشارقة ومجتمعها بشكل خاص، والسعي دوماً لإشراك المبدعين والاحتفاء بهم ضمن مبادرات تفاعلية وأنشطة تبرز ما لديهم من مهارات وشغف، وتصميم أيقونة تنبض بالماضي وتطل بثقة نحو المستقبل.

نمو صادرات كوريا بنسبة 5.9 % على أساس سنوي

•• سيئول – وام:

ارتفعت صادرات جمهورية كوريا بنسبة 5.9%على أساس سنوي في يوليو الماضي، مقارنة بالعام 2024 بفضل الطلب العالمي القوي على أشباه الموصلات، وفق البيانات الحكومية الصادرة امس. وأظهرت بيانات وزارة التجارة والصناعة والطاقة الكورية، أن قيمة الشحنات الصادرة بلغت 60.8 مليار دولار أمريكي الشهر الماضي، وهو أعلى رقم لها على الإطلاق يتم تسجيله في شهر يوليو.وارتفعت الواردات بنسبة 0.7% على أساس سنوي لتصل إلى 54.2 مليار دولار، مما أدى إلى فائض تجاري قدره 6.61 مليار دولار.

وقفزت صادرات أشباه الموصلات بنسبة 31.6% على أساس سنوي لتصل إلى 14.71 مليار دولار، مسجلةً بذلك أعلى مستوى لها على الإطلاق في شهر يوليو، وارتفعت شحنات السيارات بنسبة 8.8% لتصل إلى 5.83 مليار دولار، كما ارتفعت صادرات السفن بنسبة 107.6% على أساس سنوي لتصل إلى 2.24 مليار دولار أمريكي، مسجلةً بذلك الشهر الخامس على التوالي من الزيادة على أساس سنوي.من ناحية أخرى، انخفضت شحنات المنتجات البترولية والبتروكيماوية بنسبتي 6.3% و10.1% لتصل إلى 4.21 مليار دولار و3.75 مليار دولار على التوالي.

«المصرف المركزي» يفرض غرامة مالية على شركة صرافة بقيمة 10.7 مليون درهم

•• أبوظبي–وام:

فرض مصرف الإمارات العربية المتحدة المركزي غرامة مالية على شركة صرافة، بلغت قيمتها 10.700.000 درهم بموجب المادة «14» من المرسوم بقانون اتحادي رقم «20» لسنة 2018 في شأن مواجهة جرائم غسل الأموال ومكافحة تمويل الإرهاب وتمويل التنظيمات غير المشروعة وتعديلاته.وتأتي العقوبة المالية بناءً على نتائج عمليات التفتيش من المصرف المركزي، والتي كشفت إخفاق شركة الصرافة في الامتثال للسياسات والإجراءات المقررة في مواجهة غسل الأموال وتمويل الإرهاب وتمويل التنظيمات غير المشروعة والعقوبات.ويَضْطلِع المصرف المركزي من خلال مهامه الرقابية والتنظيمية، بضمان التزام شركات الصرافة ومالكيها وموظفيها بالقوانين السارية في دولة الإمارات العربية المتحدة، والأنظمة والمعايير المعتمدة من قبله، بهدف الحفاظ على شفافية ونزاهة قطاع الصرافة، وحماية واستقرار المنظومة المالية للدولة.

«الإمارات لريادة الأعمال» توقع مذكرة تفاهم مع مصرف رويا الإسلامي

•• أبوظبي–الفجر:

وقّعت جمعية الإمارات لريادة الأعمال أمس مذكرة تفاهم استراتيجية مع مصرف رويا الإسلامي، والتي تهدف إلى إرساء أسس تعاون مشترك لتوفير حلول مصرفية مبتكرة وداعمة لأصحاب المشاريع الصغيرة والمتوسطة، وتعزيز الشمول المالي ضمن منظومة ريادة الأعمال في الدولة.

وتهدف مذكرة التفاهم إلى تسهيل فتح الحسابات المصرفية لرواد الأعمال الإماراتيين من أعضاء الجمعية لدى مصرف رويا الإسلامي، وتوفير خدمات مالية متوافقة مع أحكام الشريعة الإسلامية، بما يضمن تيسير انطلاقة مشاريعهم وتعزيز نموها واستدامتها.

وتضمنت مذكرة التفاهم مجموعة من مجالات التعاون التي تعكس حرص الجانبين على تحقيق تأثير فعلي ومستدام، والتي تشمل تسهيل فتح الحسابات المصرفية لأعضاء الجمعية من أصحاب المشاريع، وفق الإجراءات المعتمدة لدى المصرف، إلى جانب مشاركة ممثلي المصرف في الفعاليات والأنشطة التي تنظمها الجمعية، بهدف تعزيز التواصل المباشر مع رواد الأعمال.

وتشمل محاور المذكرة، تشكيل فريق عمل مشترك من الجانبين لمتابعة تنفيذ بنود المذكرة ومراقبة التقدم المحقق، وتبادل المعرفة وأفضل الممارسات بين الطرفين في مجالات ذات اهتمام مشترك لتعزيز الابتكار والتحسين المستمر، بالإضافة إلى الترويج المشترك للأنشطة والخدمات لدى موظفي الطرفين، بهدف رفع الوعي وتشجيع المشاركة والتفاعل.

وتهدف هذه الشراكة إلى دعم جهود الدولة في تعزيز بيئة ريادة الأعمال، وتحقيق مستهدفات «رؤية الإمارات 2031» في بناء اقتصاد تنافسي قائم على المعرفة، كما تسهم في إزالة العوائق التمويلية التي قد تواجه أصحاب المشاريع في المراحل التأسيسية والانتقالية. وتؤكد جمعية الإمارات لريادة الأعمال ومصرف رويا الإسلامي من خلال هذه الاتفاقية التزامهما بدعم رواد الأعمال الإماراتيين وتمكينهم من النجاح في مختلف القطاعات، بما يسهم في خلق فرص اقتصادية جديدة، وتعزيز دور الشركات الصغيرة والمتوسطة في نمو الناتج المحلي.

التضخم السنوي في إيطاليا يستقر عند 1.7 % خلال يوليو

•• روما –وام:

استقر معدل التضخم السنوي في إيطاليا عند 1.7% خلال شهر يوليو الماضي، بينما سجل مؤشر أسعار المستهلك ارتفاعًا بنسبة 0.4% على أساس شهري، وفق ما أعلنه المعهد الوطني للإحصاء (إستات) الإيطالي.

وأظهرت بيانات المعهد، التي أوردتها وكالة أنباء "أنسامد" الإيطالية، أن أسعار المواد الغذائية، والأدوات المنزلية، ومنتجات العناية الشخصية ارتفعت بنسبة 3.4% خلال يوليو، مقارنة بـ 2.8% خلال يونيو الماضي.

وبلغ معدل التضخم الأساسي - الذي يستثني الطاقة والأغذية غير المصنعة - 2.0%، محافظًا على مستواه المسجل خلال يونيو، بينما ارتفع التضخم باستثناء الطاقة إلى 2.2% مقابل 2.1% في الشهر السابق.

6.6 مليار درهم صافي أرباح «ألفا ظبي القابضة» خلال النصف الأول

•• أبوظبي -وام:

أعلنت مجموعة ألفا ظبي القابضة، عن تسجيل نتائج مالية للنصف الأول من عام 2025، مسجلة صافي أرباح بقيمة 6.6 مليار درهم.

وارتفعت الأرباح المعدلة قبل الفوائد والضرائب والإهلاك والاستهلاك إلى 8.7 مليار درهم، بزيادة نسبتها 34% مقارنةً بالفترة نفسها من العام الماضي. وتعكس هذه النتائج المالية القوية تركيز «ألفا ظبي» المستمر على الاستفادة المثلى من الفرص الإستراتيجية والزخم المتواصل في تنفيذ إستراتيجيتها عبر القطاعات الرئيسية، حيث ارتفعت إيرادات المجموعة إلى 35.9 مليار درهمبزيادة بنسبة 23% عن الفترة نفسها من العام السابق. وحافظت المجموعة على مركز مالي قوي، حيث بلغ إجمالي الأصول 198.4مليار درهم، مع إجمالي حقوق ملكية بقيمة 98.1 مليار درهم، في الوقت الذي تواصل فيه تنفيذ رؤيتها لعام 2030 من خلال التركيز على الابتكار والنمو الاستراتيجي والأثر المجتمعي. وشكّل التنوع المتزايد والوضع القوي والمستقر لمحفظة «ألفا ظبي» عاملاً رئيسياً في دفع نمو الإيرادات والمساهمة في زيادة صافي الأرباح التشغيلية، حيث ساهمت المحافظ التابعة للمجموعة بشكل ملحوظ في إجمالي الإيرادات المسجلة، حيث تشمل المحافظ، قطاع الصناعة والبالغة قيمتها 13.4 مليار درهم، والعقارات بـ 12.8 مليار درهم، فيما تبلغ قيمة محفظة قطاع البناء 6 مليارات درهم، والخدمات والقطاعات الأخرى بـ 3.7 مليار درهم.

وقال سعادة محمد ثاني الرميثي، رئيس مجلس إدارة "ألفا ظبي القابضة"، إن المجموعة ركزت خلال النصف الأول على توسيع نطاق أعمالها، وتعزيز الترابط بين مختلف أنشطتها، ودعم الابتكار، بهدف توفير فرص استثمارية تتيح الوصول إلى مجموعة متنوعة من الأصول عالية الجودة التي تعتبر عناصر محورية في دعم النمو الاقتصادي في أبوظبي. وأكد أن الابتكار والنمو المستدام يظل الأساس الذي تنطلق منه استثمارات المجموعة الهادفة، بما يعزز بناء اقتصاد قوي ومواكب للمستقبل يلبّي تطلعات دولة الإمارات للنمو المستدام والازدهار على المدى الطويل. من جانبه، أكد المهندس حمد العامري، العضو المنتدب والرئيس التنفيذي لـ "ألفا ظبي القابضة"، أن النتائج تأتي مدعومة باستثمارات إستراتيجية في القطاعات التي تلعب دوراً محورياً في رسم ملامح مستقبل الاقتصاد الوطني.

وأوضح أن المجموعة ترتكز على أسس قوية وتواصل تعزيز شراكاتها البنّاءة، مؤكدا مواصلتهم للتركيز على النمو، سواء من حيث الإيرادات أو الاستحواذات أو الربحية، وكذلك في تطوير القدرات وتعزيز الابتكار، للمضي قدما نحو تحقيق إنجازات أكبر خلال ما تبقى من عام 2025 وما بعده. وتواصل «ألفا ظبي» تعزيز التوجه الإستراتيجي القائم على اعتماد نماذج أعمال مستدامة، وتنويع مصادر الإيرادات، وتحقيق القيمة من خلال استثمارات مدروسة، في وقت ساهمت فيه الاستثمارات خارج الدولة والتي نفذتها الشركات ضمن محفظة ألفا ظبي الاستثمارية بتحقيق إيرادات بلغت قيمتها 4.6 مليار درهم.

وشهد النصف الأول من العام الجاري، إدراج أربعة من الشركات التابعة لـ «ألفا ظبي القابضة» ضمن قائمة فوربس لأقوى 100 شركة مُدرجة في الشرق الأوسط لعام 2025، حيث حلّت «ألفا ظبي القابضة» في المركز 14، وشركة «الدار العقارية» في المركز 30، و«بيور هيلث» في المركز 44، ومجموعة «إن إم دي سي» في المركز 48، و«إن إم دي سي إنيرجي» في المرتبة 82.

بنك أبوظبي الأول، أكبر بنك في الإمارات، يفتتح مقره الجديد في لندن

•• أبوظبي-لندن: الفجر

أعلن بنك أبوظبي الأول، البنك العالمي لدولة الإمارات وأكبر بنك في دولة الإمارات العربية المتحدة وإحدى أكبر المؤسسات المالية وأكثرها أماناً في العالم، اليوم عن الافتتاح الرسمي لمقره الجديد في لندن. وتشكل هذه الخطوة إنجازاً استراتيجياً للبنك، حيث تتوّج مسيرته الطويلة في المملكة المتحدة الممتدة لقرابة خمسة عقود، وتؤكد التزامه المستمر بتعزيز حضوره في مدينة لندن التي تُعد من أبرز المراكز المالية العالمية.

وافتتحت هناء الرستماني، الرئيس التنفيذي لمجموعة بنك أبوظبي الأول، المقر الجديد رسمياً بحضور معالي الشيخ محمد بن سيف آل نهيان، نائب رئيس مجلس الإدارة في بنك أبوظبي الأول، ومعالي الدكتور سلطان الجابر عضو مجلس إدارة البنك، وسعادة منصور بالهول سفير دولة الإمارات العربية المتحدة لدى المملكة المتحدة وسعادة السيد دوغلاس ألكسندر، وزير الدولة للسياسات التجارية والأمن الاقتصادي في المملكة المتحدة. كما شارك في الافتتاح عضوا مجلس إدارة البنك سعادة الشيخ أحمد محمد سلطان الظاهري، وسعادة محمد ثاني مرشد غنام الرميثي، إلى جانب نخبة من الشخصيات البارزة من دولة الإمارات العربية المتحدة والمملكة المتحدة.

ويعود تواجد بنك أبوظبي الأول في العاصمة البريطانية إلى عام 1977، عندما افتتح بنك أبوظبي الوطني، وهو الاسم الذي كان يُعرف به البنك سابقاً، أول فرع لبنك إماراتي من منطقة الخليج في المملكة المتحدة. ومنذ ذلك الحين، واصل البنك مسيرة نموه في المملكة ليصبح فرعاً أساسياً في شبكة بنك أبوظبي الأول الدولية، التي تشمل حالياً أكثر من 20 سوقاً حول العالم. وتشكل مدينة لندن ركيزة مهمة لاستراتيجية البنك الدولية وتقديم الخدمات للعملاء من المؤسسات والأفراد، والمساهمة في تعزيز تدفقات رؤوس الأموال عبر الحدود وتحفيز الابتكار المالي. ويعكس الموقع الجديد الكائن في «20 بيركلي سكوير» في منطقة مايفير، الوجهة الراقية التي تُعرف بعراقتها ومكانتها الدبلوماسية المرموقة، التزام البنك المستمر بتقديم تجربة متميزة للعملاء قائمة على الثقة. ويضم المقر الجديد مساحات توفر بيئة مثالية تدعم الخدمات المصرفية الخاصة، واستشارات الشركات، وتقديم الحلول المالية.

كما تعكس رؤية بنك أبوظبي الأول الطموحة في الجمع بين التمويل والابتكار والخدمة الراقية تحت سقف واحد. ويستفيد العملاء من حلول متكاملة تربطهم بشبكة بنك أبوظبي الأول الدولية، فضلاً عن حضوره القوي والمتميّز في منطقة الشرق الأوسط وشمال أفريقيا. وتُقدم الخدمات المصرفية الخاصة مجموعة شاملة من الحلول المصممة خصيصاً لتلبية احتياجات الأفراد ذوي الثروات الكبيرة، وتشمل تخطيط الثروات، وإدارة المحافظ الاستثمارية، وخدمات مكاتب العائلات، كل ذلك في سياق تجربة رقمية سلسة تعكس أعلى معايير التميّز.

وفي هذه المناسبة، قالت هناء الرستماني، الرئيس التنفيذي لمجموعة بنك أبوظبي الأول: «استهل بنك أبوظبي الأول مسيرته في المملكة المتحدة عام 1977، عندما أسس أول فرع لبنك خليجي في المملكة. وعلى مدار 48 عاماً، شهدت العلاقات الثنائية بين دولة الإمارات العربية المتحدة والمملكة المتحدة تطوراً كبيراً ونما حجم التبادل التجاري بين البلدين بقوة ليصل اليوم إلى 24.3 مليار جنيه إسترليني».

وأضافت الرستماني: «يمثل افتتاح مكاتبنا الجديدة في لندن خطوة أخرى في مسيرة البنك المتنامية، ويشكل قاعدة استراتيجية تساهم في تشكيل مستقبل القطاع المالي، والجمع بين الرؤى العالمية والخبرات الإقليمية، إلى جانب تعزيز الابتكار لإنشاء شراكات بناءة ومستدامة. وستبقى المملكة المتحدة إحدى الأسواق الاستراتيجية بالنسبة لنا، بينما نواصل تعزيز حضورنا الدولي وتوسيع نطاق تفاعلنا مع العملاء. وسيظل تركيزنا الأساسي خلال المرحلة المقبلة على تقديم خدمات تساهم في تعزيز عجلة النمو العالمي وازدهار أحد أبرز المراكز المالية في العالم».

وتربط المملكة المتحدة ودولة الإمارات العربية المتحدة علاقات فريدة طويلة الأمد تقوم على الثقة والتبادل التجاري والتطلعات المشتركة.

وقد رسخت دولة الإمارات مكانتها كشريك تجاري رئيسي للمملكة المتحدة في منطقة الشرق الأوسط، حيث تنشط أكثر من 5,000 شركة بريطانية في الدولة، إلى جانب التعاون المتزايد في مجالات التمويل والطاقة النظيفة والابتكار. ويتجلى الدور المتنامي لبنك أبوظبي الأول في هذه العلاقة الثنائية عبر عدة إنجازات بارزة، من بينها إدراج صكوك وسندات بقيمة 1.1 مليار دولار أمريكي في بورصة لندن عام 2023، إلى جانب توسّع قاعدة الإيرادات الدولية للبنك، حيث أصبحت العمليات الدولية تمثّل اليوم 17% من إجمالي دخل المجموعة.

وبالتزامن مع افتتاح المقر الجديد، أطلق بنك أبوظبي الأول مبادرة ثقافية تسلّط الضوء على الروابط الإبداعية والثقافية المشتركة بين المملكة المتحدة ودولة الإمارات العربية المتحدة. وتشمل الحملة أعمالاً سينمائية فنية وسرداً تفاعلياً مؤثراً لمفاهيم الهوية والابتكار والإرث، بما يعكس القيم المشتركة بين البلدين، ويؤكد دور الفنون في بناء جسور التواصل بين الشعوب والثقافات المختلفة.

تحت رعاية خالد بن محمد بن زايد

الدورة الرابعة من «أسبوع أبوظبي المالي» تعقد في ديسمبر المقبل

•• أبوظبي-وام:

تحت رعاية سمو الشيخ خالد بن محمد بن زايد آل نهيان، ولي عهد أبوظبي رئيس المجلس التنفيذي لإمارة أبوظبي، تنطلق فعاليات الدورة الرابعة من «أسبوع أبوظبي المالي» تحت شعار «آفاق منظومة رأس المال»، بتنظيم من أبوظبي العالمي "ADGM" وبالتعاون مع "القابضة - ADQ"، خلال الفترة من 8 إلى 11 ديسمبر 2025.وتتمحور أجندة نسخة هذا العام حول الدور الكبير للتقنيات الحديثة، وعلى رأسها الذكاء الاصطناعي والتقنيات الكمومية، في إعادة هندسة وتشكيل البنية التحتية للقطاع المالي العالمي.

ويعكس شعار الدورة الرابعة لهذا الحدث، التحوّلات الجوهرية في حركة تدفقات رأس المال، وتطوّر المراكز المالية العالمية ضمن منظومة أكثر ترابطاً ومرونة، كما يُسلّط الضوء على التحوّل الإستراتيجي الذي شهدته العاصمة أبوظبي، من مصدّر رئيسي لرأس المال إلى مركز مالي عالمي للتدفقات المتبادلة، مدعوماً بإطار تنظيمي عالمي المستوى لمختلف المؤسسات المالية الرائدة في الدولة، ومن أبرزها أبوظبي العالمي "ADGM"، المركز المالي الدولي لعاصمة دولة الإمارات.وقال معالي أحمد جاسم الزعابي، رئيس مجلس إدارة أبوظبي العالمي "ADGM"، إن نسخة عام 2025 من أسبوع أبوظبي المالي، تُعدّ الأضخم والأكثر طموحاً في مسيرة هذا الحدث البارز، ومع توسّع نطاقه إلى الضعف، فإننا نُرسي معايير جديدة في فعاليات القطاع المالي على مستوى المنطقة والعالم، وهو ما يعكس اتساع تأثير أبوظبي المتنامي في مشهد أسواق رأس المال العالمية، ويجسد التزام "أبوظبي العالمي" الراسخ بتعزيز مكانته مركزا ماليا دوليا رائدا. وعزّز أسبوع أبوظبي المالي مكانته منصة رئيسية لعقد الصفقات الدولية، وإرساء الشراكات الإستراتيجية، وإطلاق المبادرات المؤثرة. ففي نسخة عام 2023، شهد الحدث إعلان مؤسسات مالية عالمية تدير أصولاً تتجاوز قيمتها 450 مليار دولار أمريكي، عن تأسيس مقرات لها في أبوظبي العالمي "ADGM".

واستمر توسع نطاق الحدث في عام 2024، مع انضمام مؤسسات تدير أصولاً بقيمة 650 مليار دولار أمريكي إلى مجتمع أبوظبي العالمي "ADGM".

وشهد أسبوع أبوظبي المالي في نسخة العام الماضي مشاركة أكثر من 50 جهة شريكة من أبرز المؤسسات المحلية والدولية، ما يعكس أهمية هذا الحدث ودوره المتنامي ضمن المشهد العالمي لقطاع المال والأعمال. كما شهد أسبوع أبوظبي المالي 2024 حضوراً استثنائياً لأكثر من 20.000 مشارك من القادة والخبراء وصنّاع القرار ورؤساء تنفيذيين ورؤساء مجالس إدارة مؤسسات مالية عالمية تدير أصولاً تتجاوز قيمتها الإجمالية 42.5 تريليون دولار أمريكي.

وتضمّنت أجندة الحدث أكثر من 350 جلسة نقاشية ضمن ما يزيد عن 60 فعالية أسهمت في رسم ملامح مستقبل القطاع من خلال مناقشة أبرز التحديات الراهنة في مجالات الاقتصاد، وإدارة الأصول، والتكنولوجيا، والاستدامة.

ارتفاع قيمة التجارة الدولية للصين في السلع والخدمات بنسبة 6 % خلال يونيو

•• بكين-وام:

بلغت قيمة التجارة الدولية للصين في السلع والخدمات 4.22 تريليون يوان "حوالي 588.3 مليار دولار أمريكي" خلال يونيو الماضي ، بزيادة قدرها 6 في المائة على أساس سنوي، وفق بيانات رسمية أصدرتها الهيئة الوطنية للنقد الأجنبي، أمس الأول الخميس.

وبحسب البيانات، بلغت صادرات الصين من السلع والخدمات 329.2 مليار دولار، بينما بلغت وارداتها 259.1 مليار دولار، ما أدى إلى فائض قدره 70.1 مليار دولار.

737 مليون درهم صافي أرباح تيكوم خلال النصف الأول بنمو 22 %

•• دبي -وام:

أعلنت مجموعة تيكوم، المدرجة في سوق دبي المالي، عن نتائج مالية قوية للنصف الأول من العام الجاري، مسجلة نموا بنسبة 22 في المائة في صافي الأرباح ليصل إلى 737 مليون درهم، مقارنة بالفترة نفسها من العام الماضي.

وارتفعت الإيرادات بنسبة 21 في المائة لتبلغ 1.4 مليار درهم، مدفوعة بزيادة معدلات الإيجار والإشغال ونمو الإيرادات من الأصول الإستراتيجية. وسجلت الأرباح قبل احتساب الفوائد والضرائب والإهلاك والاستهلاك نموا بنسبة 24 في المائة على أساس سنوي لتبلغ 1.1 مليار درهم، وبلغ هامش الربح 80 في المائة ما يعكس كفاءة العمليات التشغيلية للمجموعة واستدامة النمو.

كما ارتفعت التدفقات النقدية من العمليات التشغيلية بنسبة 17 في المائة لتصل إلى 984 مليون درهم، مدعومة بتحسين جودة الإيرادات والإدارة الفعالة لمحفظة الأعمال. وأقر مجلس الإدارة توزيع أرباح نقدية مرحلية بقيمة 400 مليون درهم عن النصف الأول من العام الجاري، وفق سياسة توزيع الأرباح المعتمدة لدى المجموعة.

وقال مالك آل مالك رئيس مجلس إدارة مجموعة تيكوم، إن هذه النتائج تعكس مرونة المجموعة، وقدرتها على مواكبة النمو الاقتصادي الذي تشهده دولة الإمارات، مضيفا أن المجموعة تواصل تعزيز كفاءتها التشغيلية وتوفير قيمة مستدامة للمساهمين.

من جانبه أكد عبد الله بالهول الرئيس التنفيذي للمجموعة، أن الأداء المالي والتشغيلي خلال النصف الأول من العام، يمثل تأكيدا على نجاح الإستراتيجية المعتمدة، ونمو قاعدة العملاء في قطاعات الأعمال الستة التي تديرها تيكوم في دبي.

وأضاف أن أصول المجموعة حققت مستويات إشغال مرتفعة حيث بلغت 95 في المائة في القطاعين التجاري والصناعي، و99 في المائة لمحفظة تأجير الأراضي، بدعم من الطلب القوي والبرامج الحكومية مثل مشروع 300 مليار، واصنع في الإمارات، وأجندة دبي الاقتصادية.

وعلى صعيد النتائج التشغيلية، شهدت الفترة الماضية افتتاح شركة باي بال مقرها الإقليمي في مدينة دبي للإنترنت، وبدأت شركة بيور آيس كريم تشييد مصنعها الجديد في مدينة دبي الصناعية بقيمة 80 مليون درهم، كما احتفى حي دبي للتصميم بمرور أكثر من عقد على تأسيسه وأطلق جائزة التصميم الأولى من نوعها. وواصلت المجموعة تعزيز التزامها بالممارسات البيئية والاجتماعية والحوكمة، حيث ارتفع عدد المباني الحاصلة على شهادة الريادة في تصميمات الطاقة والبيئة إلى 55 مبنى، وساهمت مشاريع الطاقة الشمسية في توليد 8 جيجاواط ساعة من الطاقة النظيفة. كما بلغت نسبة تمثيل الكوادر النسائية 35.4 في المائة من القوى العاملة، وحصلت مجموعة تيكوم على شهادة التوافق مع الضوابط والمعايير الشرعية من دار المراجعة الشرعية للفترة المنتهية في مارس 2025، ما يعزز مكانتها كشركة تلتزم بأعلى معايير الشفافية والتوافق المالي. ويأتي هذا الأداء تأكيدا على المكانة المتنامية لدبي مركزا إقليميا ودوليا للأعمال والاستثمار في قطاعات الاقتصاد الجديد.

ترامب: على مجلس الاحتياطي إدارة الأمور إذا لم يخفض باول الفائدة

•• واشنطن-رويترز:

قال الرئيس الأمريكي دونالد ترامب أمس الجمعة إن مجلس الاحتياطي الاتحادي (البنك المركزي الأمريكي) ينبغي أن يتولى زمام الأمور إذا استمر رئيسه جيروم باول في رفض خفض أسعار الفائدة.

وأضاف في منشور على منصة تروث سوشيال «يجب على جيروم <المتأخر للغاية> باول، الأحمق العنيد، أن يخفض أسعار الفائدة بشكل كبير الآن. إذا واصل الرفض، فيجب على المجلس تولي زمام الأمور وفعل ما يعرف الجميع أنه يتعين القيام به!».

أبقى البنك المركزي أسعار الفائدة دون تغيير يوم الأربعاء، وأدت تعليقات باول بعد القرار إلى تراجع توقعات خفض تكاليف الاقتراض اعتبارا من سبتمبر أيلول مما أثار غضب ترامب، الذي يطالب بالتيسير النقدي فورا وبمعدلات كبيرة. اتُخذ أحدث قرار للسياسة النقدية بأغلبية تسعة أصوات مقابل صوتين، وهو ما يظهر انقساما في البنك المركزي الذي عادة ما يتخذ قراراته بالإجماع. وعارض القرار عضوان من محافظي مجلس الاحتياطي، وهي المرة الأولى التي يحدث فيها ذلك منذ أكثر من 30 عاما. ويُرشح الرئيس الأعضاء السبعة في مجلس محافظي البنك المركزي، ويؤكد مجلس الشيوخ تعيينهم.

مالي والنيجر وبوركينا فاسو يعلنون عن تأسيس بنك استثماري مشترك

•• نيامي- وام:

أعلنت مالي والنيجر وبوركينا فاسو، عن تأسيس بنك استثماري مشترك؛ لتعزيز التكامل الاقتصادي بين الدول الثلاث.

ويهدف البنك إلى تمويل مشاريع تنموية كبرى في مجالات البنية التحتية، والطاقة، والزراعة، في إطار مساع لبناء شراكة اقتصادية مستقلة وتقليل الاعتماد على المؤسسات المالية الغربية والإقليمية التقليدية.

وستسهم كل دولة من الدول الثلاث بحوالي 5% من إيراداتها الضريبية في رأس مال البنك المقرر تأسيسه، وسيتم دمجها لتكوين رأس المال اللازم لإنشاء البنك الذي سيُستخدم لاحقًا لتمويل مشاريع التنمية.

سوق دبي المالي يعلن عن ارتفاع صافي أرباحه قبل الضريبة بنسبة 298% خلال النصف الأول

•• دبي-الفجر:

أعلن سوق دبي المالي (ش.م.ع) أمس عن نتائجه المالية الموحدة لفترة الأشهر الستة المنتهية في 30 يونيو 2025، حيث بلغ صافي الربح قبل الضريبة 777.1 مليون درهم، بزيادة نسبتها 298% مقارنة مع الفترة ذاتها من عام 2024، ما يؤكد ثقة المستثمرين القوية والتوسع المستمر لأسواق رأس المال في دبي.

وحقق سوق دبي المالي أداءً قوياً خلال هذه الفترة، حيث ارتفع مؤشر السوق بنسبة 10.6%، ما يعكس قوة السوق المحلية والتحول العالمي الشامل نحو أسواق مالية تتسم بالمرونة والتركيز على النمو. كما ارتفعت القيمة السوقية الإجمالية للشركات المدرجة في السوق بنسبة 9.7% مقارنة بالفترة ذاتها من العام الماضي، لتصل إلى 995 مليار درهم.

وصرّح معالي هلال سعيد المري، رئيس مجلس إدارة سوق دبي المالي قائلاً: «حقّق سوق دبي المالي أداءً إيجابياً خلال النصف الأول من عام 2025، مدعوماً باتساع وتنوّع النشاط الاستثماري في السوق والإقبال والتفاعل القوي من المستثمرين. ويعكس صعود مؤشر السوق، إلى جانب المشاركة المستمرة من قبل المستثمرين من شريحة المؤسسات والمستثمرين الأجانب، الزخم الاقتصادي القوي الذي تشهده دبي، في وقت يسجل فيه القطاع العقاري حركة غير مسبوقة، وتتنامى فيه صناديق التحوّط، وتزداد تدفّقات رأس المال، ما يرسّخ مكانة الإمارة كمركز مالي عالمي رائد. وقد ساهمت النسخة الثالثة من قمة أسواق رأس المال، التي أقيمت في مايو، في ترسيخ الحضور العالمي المتصاعد لسوق دبي المالي، حيث استقطبت أكثر من 1,500 مشارك من أبرز القيادات والشركات وصناع القرار في المنطقة والعالم، ما مهّد لمواصلة مسيرة الابتكار والنمو.

ونتطلع قدماً إلى الاستمرار في جهود تطوير البنية التحتية للسوق وتنويع حلوله ومنتجاته بما يدعم النمو المستدام على المدى الطويل.

أبرز النتائج المالية

ارتفع إجمالي الإيرادات الموحدة لسوق دبي المالي بنسبة 191% ليصل إلى 888.9 مليون درهم خلال النصف الأول من عام 2025، مدعوماً بزيادة قوية في الدخل التشغيلي وعوائد الاستثمار المستقرة، بالإضافة إلى دخل غير متكرر من بيع عقار استثماري. وبلغت المصاريف باستثناء الضرائب، 111.8 مليون درهم مقارنة مع 110.3 مليون درهم في النصف الأول من عام 2024، مما يعكس استمرار الاستثمارات في التكنولوجيا الحديثة وتطوير البنية التحتية للسوق.

ووصل إجمالي الإيرادات إلى 702.5 مليون درهم خلال الربع الثاني من عام 2025، مقارنة مع 157.6 مليون درهم خلال الفترة ذاتها من عام 2024 في حين وصل صافي الربح قبل الضريبة إلى 642.2 مليون درهم، مقارنة مع 99.8 مليون درهم للفترة ذاتها من العام السابق، مما يعكس النمو المُطرد في السوق.

نشاط تداول قوي

شهد سوق دبي المالي نمواً ملحوظاً في نشاط التداول خلال النصف الأول من عام 2025، حيث ارتفع المتوسط اليومي لقيمة التداول بنسبة 75% على أساس سنوي ليصل إلى 692 مليون درهم، ما رفع القيمة الإجمالية للتداول إلى 85 مليار درهم، بزيادة نسبتها 77% مقارنة مع 48 مليار درهم في الفترة ذاتها من عام 2024.

كما ارتفع متوسط عدد الصفقات اليومية بنسبة 37% ليصل إلى نحو 13,900 صفقة يومياً، ما يعكس المشاركة القوية من المستثمرين.

نمو قوي في مشاركة المستثمرين

استقطب سوق دبي المالي 53,655 مستثمراً جديداً خلال النصف الأول من عام 2025، 84% منهم من الأجانب، ما رفع قاعدة المستثمرين إلى أكثر من 1.2 مليون مستثمر. وارتفعت نسبة التداول من شريحة المؤسسات بشكل ملحوظ لتشكل تداولاتها 71% من إجمالي قيمة التداول، فيما ساهم المستثمرون الأجانب بنسبة 53% من إجمالي حجم التداول، وشكلت نسبة ملكيتهم 20% من إجمالي القيمة السوقية.

وفي يونيو، شارك سوق دبي المالي في مؤتمر البورصات الخليجية الذي نظمه بنك «إتش إس بي سي» في لندن، بحضور أكثر من 300 مستثمر مؤسسي عالمي، وما يزيد عن 100 شركة مدرجة، وممثلين عن جميع بورصات دول مجلس التعاون الخليجي. وسلط المؤتمر الضوء على تنامي الاهتمام العالمي بأسواق المنطقة، مدفوعاً بقوة الأداء الإقليمي، بما في ذلك ارتفاع نشاط الاكتتابات العامة الأولية في دول الخليج بنسبة 33% خلال الربع الأول من العام.

إدراج مساكن دبي ريت: محطة بارزة لسوق دبي المالي

خلال النصف الأول من عام 2025، رحّب سوق دبي المالي بالطرح العام الأولي البارز لصندوق مساكن دبي ريت (DUBAIRESI)، وهو أكبر صندوق استثمار عقاري مدرج في دول مجلس التعاون الخليجي، وأول صندوق متخصص في قطاع تأجير الأصول السكنية.

وجمع الطرح عائدات بقيمة 2.145 مليار درهم (584 مليون دولار)، وشهد إقبالاً كبيراً من المستثمرين وبلغ الطلب الإجمالي أكثر من 56 مليار درهم (15 مليار دولار) متجاوزاً القيمة المستهدفة للاكتتاب بواقع 26 مرة. وبلغت القيمة السوقية عند الإدراج نحو 14.3 مليار درهم (3.9 مليار دولار)، ليرسخ مساكن دبي ريت مكانته كأكبر صندوق استثمار عقاري مُدرج خليجياً، مُؤكّداً ثقة المستثمرين القوية في قطاع العقارات في دبي.

تعزيز مشاركة المستثمرين ومواصلة جهود التطوير

استضاف سوق دبي المالي في مايو، النسخة الثالثة من قمة أسواق رأس المال في منطقة الشرق الأوسط وشمال أفريقيا، والتي استقبلت أكثر من 1,500 مشارك وما يزيد عن 100 متحدث من مؤسسات عالمية رائدة. وقد رسخ هذا الحدث السنوي مكانته كمنصة إقليمية للحوار والابتكار والاستثمار، ما عزز الدور المحوري لسوق دبي المالي كمحفز استراتيجي في تطوير أسواق المال. وخلال القمة هذا العام، أعلن سوق دبي المالي عن إضافة ميزتين جديدتين مدعومتين بالذكاء الاصطناعي للارتقاء بتطبيق «آيفستر» (iVestor)، وهما ميزة الإفصاحات الذكية وميزة ملخص البيانات المالية.

وتقدم ميزة الإفصاحات الذكية ملخصات لبيانات وأخبار الشركات المطوّلة، أما موجز البيانات المالية، فيعرض أهم المؤشرات المالية بدقة ووضوح. وتهدف هذه الميزات الجديدة إلى تبسيط الوصول إلى المعلومات ودعم المستثمرين في اتخاذ قرارات مدروسة، بما يتماشى مع الطلب المتزايد على أدوات استثمارية رقمية سهلة ومتكاملة.

كما واصل سوق دبي المالي تطوير منصة «أرينا»، المصممة لتسهيل الوصول إلى الاكتتابات الأولية وتنويع فرص الاستثمار عبر مختلف فئات الأصول، بما يدعم أداء وتنوع السوق ويعزز تفاعل المستثمرين.

قطاعات متنوعة

بلغت القيمة السوقية للشركات المدرجة في سوق دبي المالي 995 مليار درهم، في انعكاس مباشر للتنوع الاقتصادي في دبي، حيث تتوزع هذه القيمة على عدد من القطاعات الرئيسية تشمل: القطاع المالي 40%، العقارات 20% والمرافق 17%، والصناعات 12%، وخدمات الاتصالات 5%، فيما تستحوذ قطاعات السلع الاستهلاكية الأساسية والقطاعات الأخرى على النسبة المتبقية. ويعزز هذا التنوع قدرة سوق دبي المالي على استقطاب المزيد من الإدراجات من القطاعات الناشئة والقطاعات ذات التمثيل المحدود.

من جانبه، صرح حامد علي، الرئيس التنفيذي لسوق دبي المالي وناسداك دبي قائلاً: «يشكل أداء سوق دبي المالي خلال النصف الأول من عام 2025 دليلاً على مسار التطوّر الممنهج والمدروس والتقدم المستمر في تنفيذ مبادراتنا الاستراتيجية، مع الحفاظ على ثقة المستثمرين. ويؤكّد الإدراج الناجح لصندوق مساكن دبي ريت استمرار قوة نشاط الاكتتابات الأولية وتنامي إقبال المستثمرين على فئات أصول أكثر تنوعاً. ومع توسيع نطاق المنتجات وتعزيز البنية التحتية، يواصل سوق دبي المالي ترسيخ مكانته كمركز محوري لجذب رؤوس الأموال ومنصة انطلاق لأكثر الشركات طموحاً في المنطقة.»

عبر ورش توعوية وجلسات تفاعلية

مصرف الشارقة الإسلامي يعزز ثقافة الادخار لدى الأجيال الناشئة

•• الشارقة-الفجر:

ضمن مبادراته الهادفة لتعزيز التوعية المالية في المجتمع، نظّم مصرف الشارقة الإسلامي ورش متخصصة بالتعاون مع «أطفال الشارقة»، التابعة لمؤسسة ربع قرن لصناعة القادة والمبتكرين، استهدفت غرس مفاهيم الادخار والتخطيط المالي السليم لدى الأطفال، وإكسابهم مهارات عملية في إدارة المال منذ سن مبكرة.

وشهدت هذه المبادرة تفاعلًا واسعًا من مختلف مراكز أطفال الشارقة، حيث تم تنظيم 13 ورشة توعوية متخصصة في مراكز الأطفال داخل مدينة الشارقة وخارجها، بمشاركة أكثر من 260 طفلًا تتراوح أعمارهم بين 9 إلى 12 عامًا. وقد جاءت الورش على شكل جلسات تفاعلية وسط أجواء تعليمية محفزة تجمع بين الفائدة والمتعة، ما ساهم في جذب اهتمام الأطفال وترسيخ الرسائل المالية بأسلوب مبسّط وشيّق.

بناء جيل واعٍ ماليًا هو استثمار حقيقي في مستقبل المجتمع

وفي هذا الإطار، قال حسن البلغوني رئيس الإتصال المؤسسي وتوعية العملاء في مصرف الشارقة الإسلامي: «في مصرف الشارقة الإسلامي نؤمن بأن التثقيف المالي يبدأ من الصغر، وأن بناء جيل واعٍ ماليًا هو استثمار حقيقي في مستقبل المجتمع، حيث تأتي هذه المبادرات في صميم التزام المصرف بمسؤوليته المجتمعية، وحرصنا الدائم على دعم البرامج التوعوية التي تُعزز ثقافة الادخار، وتُرسخ قيم التخطيط المالي والإدارة الرشيدة للموارد المالية لدى الأطفال.» وأضاف: «نهدف من خلال هذه الورش إلى تقديم محتوى تثقيفي مبسّط يمكّن الأطفال من التعامل مع المال بوعي ومسؤولية، بما ينعكس إيجابًا على سلوكهم المالي في المستقبل، ويسهم في إعداد أجيال أكثر قدرة على اتخاذ قرارات مالية مدروسة.»

أنشطة تطبيقية تفاعلية تُحاكي سيناريوهات الحياة اليومية

وجاءت الورش بأسلوب مبسط وممتع يتناسب مع الفئة العمرية المستهدفة، حيث شملت جلسات توعوية تثقيفية حول مفاهيم الادخار الأساسية تم تقديمها باسلوب قصصي مبسط يتناسب مع الفئة العمرية، تلاها أنشطة تطبيقية تفاعلية تُحاكي سيناريوهات الحياة اليومية، بما يسهم في ترسيخ السلوكيات المالية الإيجابية لدى الأطفال. واختُتمت الورش بفعاليات سحب على جوائز محفزة، لتكريم تفاعل الأطفال وتحفيزهم على تبني العادات المالية الصحيحة في حياتهم اليومية.

من جانبها، أكدت نورة الشامسي، نائب مدير مؤسسة أطفال الشارقة التابعة لمؤسسة ربع قرن لصناعة القادة والمبتكرين، أن التعاون مع مصرف الشارقة الإسلامي يعكس التزام الطرفين بدعم جهود التوعية المالية للأطفال، وتوفير بيئة تعليمية تفاعلية تُرسّخ مفاهيم الادخار والتخطيط السليم منذ الصغر.

وقالت الشامسي: "نحرص في أطفال الشارقة على بناء جيل واعٍ ومؤثّر، يمتلك المهارات الحياتيّة التي تؤهله لاتخاذ قرارات مدروسة ومسؤولة، وتُعد الثقافة المالية جزءاً أساسياً من هذا التوجه، ودائماً ما نقدّم برامج تدعم هذا الجانب ضمن المسارات المعتمدة في المؤسسة."

وأضافت: "يعكس هذا التعاون دور المؤسسة في تمكين الأطفال من أساسيات الثقافة المالية مثل تحمّل المسؤولية، إدارة المصروف الشخصي، والتوازن بين الصرف والادخار، من خلال أساليب تفاعلية تُناسب فئتهم العمرية، وتُسهم في ترسيخ سلوكيات مالية إيجابية تدوم معهم في المستقبل."

واختتمت بالقول: "نؤمن أن تقديم هذه المفاهيم للطفل بطريقة مبسطة وملهمة يُسهم في بناء وعي حقيقي يواكب متطلبات العصر، ويُعزز من رؤية الدولة في ترسيخ الاستدامة المالية وبناء مجتمع متوازن معرفياً واقتصادياً."

دور ريادي لوحدة التثقيف وتوعية العملاء في نشر الوعي المالي

وتُعد هذه الورش جزءاً من سلسلة المبادرات التوعوية التي تقودها وحدة التثقيف وتوعية العملاء ضمن إدارة الاتصال المؤسسي بمصرف الشارقة الإسلامي، والتي تلعب دورًا محوريًا في تنفيذ برامج المسؤولية المجتمعية ونشر الوعي المالي في مختلف شرائح المجتمع.

وقد نجحت الوحدة خلال الفترة الماضية في الوصول إلى فئات متنوعة من المجتمع، حيث نظّمت محاضرات توعية مالية ضمن حملة «زود» التي استهدفت الموظفين الحكوميين، إلى جانب مجموعة من المحاضرات حول الحرية المالية بالتعاون مع أكاديمية بادري للمعرفة وبناء القدرات الذراع التعليمية، لمؤسسة «نماء» للارتقاء بالمرأة، فضلًا عن تنفيذ محاضرة صيفية توعوية موجهة للأطفال بالتعاون مع نادي البطائح، بالإضافة إلى مبادرة «حافظ على فلوسك» التي تم تقديمها بأسلوب تفاعلي ضمن فعاليات مهرجان ضواحي في الشارقة، واستهدفت عامة أفراد المجتمع، والبرنامج الإذاعي التوعي المالي «مستشارك المالي» الذي تم تنظيمه بالتعاون مع هيئة الشارقة للإذاعة والتلفزيون وبثه عبر أثير إذاعة الشارقة.

وتأتي هذه الجهود في إطار التزام المصرف المتواصل بدعم الجهود الوطنية الرامية إلى تمكين الأفراد من أدوات التخطيط المالي السليم، وتعزيز الاستدامة المالية للمجتمع الإماراتي.

انطلاقة رائعة للجولة الثانية لمهرجان العين لسباقات الهجن 2025 بميدان الروضة

تألق الدرعية في سن الفطامين بقطعها 1500 متر وحققت أفضل زمن ومفنود يتصدر الثاني

•• حسن عبدالرحمن- العين

تفوقت "الدرعية" لمحمد مبارك بن عامر الحبسي بتحليقها بناموس الشوط الأول لسن الفطامين الذي أقيم في 20 شوطاً بميدان الروضة بمنطقة العين، حيث أكملت "الدرعية" مسافة 1500 متر 1.57.47 دقيقة وهو الوقت الأفضل

وتمكن "مفنود" لشهاب حمد علي الجحافي من تصدر الشوط الثاني وحل في المركز الأول في وقت بلغ 1:59:53 دقيقة ، وفي الشوط الثالث وحلقت "التماس" لعماد غريب سعد الجنيبي في المركز الأول بزمن بلغ 1.59.50دقيقة ، وفاز " متعب" لصالح خميس حمد البطيني بناموس الشوط الرابع وأنهى مسافة السباق في وقت 2.01.43 دقيقة ، وفازت " حربة " لأحمد سلطان سويدان الغفيلي بناموس الشوط الخامس وحلت في المركز الأول بوقت 2.01.0

وفي الشوط السادس خطفت" خيال" لمحمد خليفة طالب المهري، المركز الأول وأنهت مراحل الشوط في 1.59.23 دقيقة ، وتصدر"شاهين" لصقر سليم سالم الجنيبي الشوط السابع بعد وصوله لنقطة النهاية في وقت 2.00.24 دقيقة ، وفي الشوط الثامن فازت "الظبي" لحمد مسلم سالم الجحافي، بالمركز الأول في وقت بلغ 2.00.60، وفي الشوط التاسع وصلت" الشاهينية" لحمد حميد منصور الدرعي، المركز الأول في 2.00.72 دقيقة ، وفي الشوط العاشر كان " الفارس" لأحمد خليفة عامر الحبسي، أول الواصلين لنقطة النهاية في 1.59.59

وجاءت النتائج في باقي الأشواط كالتالي: الشوط 11 " الظبي" لخويتم سالم جدع العامري، الشوط 12 "حضور" لبدر رامس محمد الجحافي، الشوط 13 "شاهين" لعزيز سيف حارب الدرعي، الشوط 14 "منصي" لحمود بن طويرش الوهيبي، الشوط 15 " مغثة" لنفس مالك المطية السابقة، الشوط 16 "كفو" لحمد غدير" خميس الجديلي، الشوط 17" الشامخة" لغانم سعيد عيد المنصوري، الشوط 18 " الذيب" لعبدالله راشد الشاوي الغفلي، الشوط 19 "مهدية" لعبدالله سعيد سالم الوهيبي، ، الشوط 20 " متوكل" لغان سعيد عيد المنصوري

وشهدت المنافسات مشاركة كبيرة لملاك الهجن من جميع دول مجلس التعاون الخليجي وحضور جماهيري تفاعل بقوة مع كل الأشواط ما ضاعف الأجواء الحماسية

«عالم دبي للرياضة» ينطلق غداً

•• دبي-وام:

أعلنت اللجنة المنظمة لـ"عالم دبي للرياضة"، عن انطلاق فعالياته يوم غد الأحد 3 أغسطس المقبل وتستمر حتى 2 سبتمبر في مركز دبي التجاري العالمي.ويتم تنظيم الحدث الصيفي من قبل مركز دبي التجاري العالمي بالتعاون مع مجلس دبي الرياضي، ليمنح أفراد المجتمع فرصة ممارسة الرياضة واللياقة البدنية في بيئة مكيّفة بالكامل، مع مجموعة واسعة من الأنشطة والبرامج التدريبية.ويتيح الحدث للزوار ممارسة تسع رياضات مختلفة هي كرة القدم وكرة السلة والبادل والكرة الطائرة والكريكيت والتنس والريشة الطائرة وتنس الطاولة وكرة البيكل، إضافة إلى صالة حديثة للياقة البدنية تفتح أبوابها مجاناً للجميع وتوفر أحدث الأجهزة لمختلف تمارين القوة واللياقة، فضلاً عن منطقة مخصصة للأطفال تضم ألعاباً ومغامرات وأنشطة إبداعية تناسب العائلات.

وينطلق البرنامج بسباق "DSW Run IN" يوم غد الأحد 3 أغسطس، الذي يُعد أول نصف ماراثون داخلي في دبي، ويشارك فيه نخبة من العدّائين وسط إقبال كبير من عشاق الرياضة، فيما يشهد يوم 23 أغسطس تنظيم الدوري الصيفي لعالم دبي للرياضة بمشاركة فرق الشركات في الدولة، في أجواء تنافسية تعزز روح اللعب الجماعي.كما يتعاون في الحدث الصيفي "عالم دبي للرياضة" ، نخبة من الأكاديميات الرياضية العالمية لتقديم برامج تدريبية متخصصة للأطفال من عمر 4 أعوام إلى 14 عاماً، بإشراف خبراء ومدربين معتمدين، حيث تتضمن ورش عمل ودورات لتنمية القدرات وصقل مهارات الرياضيين الصغار على مدار شهر كامل.

أبوظبي ودبي تستعدان للتصفيات الختامية المثيرة بمشاركة أفضل لاعبي العالم في نوفمبر

العد التنازلي الرسمي ينطلق لاستضافة دولة الإمارات لختام جولة دي بي ورلد

•• دبي-الفجر:

أعلنت جولة دي بي ورلد للجولف عن إطلاق العد التنازلي الرسمي مع تبقي 100 يوم على استضافة دولة الإمارات العربية المتحدة، لنهائيات التصفيات الختامية للجولة، حيث تتواصل الاستعدادات المكثفة لإقامة بطولة أبوظبي إتش إس بي سي، وبطولة جولة دي بي ورلد في دبي، وهي اثنتين من أكبر البطولات المرموقة على روزنامة الجولف العالمية.

وستعود بطولة أبوظبي إتش إس بي سي إلى ياس لينكس في أبوظبي خلال الفترة من 6 إلى 9 نوفمبر 2025، حيث ستحتفل بالذكرى العشرين على انطلاقتها، وهي البطولة التي رسخت مكانتها كحدث عالمي رائد في المنطقة. وتشكل هذه البطولة التي ينظمها مجلس أبوظبي الرياضي وجولة دي بي ورلد، المحطة الأولى من التصفيات الختامية لجولة دي بي ورلد، ويتنافس فيها 70 من أفضل اللاعبين ضمن تصنيف "السباق إلى دبي" هذا الموسم.

وفي الأسبوع التالي، في الفترة من 13 إلى 16 نوفمبر 2025 سيستضيف ملعب "ذ إيرث" في عقارات جميرا للجولف مرة أخرى، بطولة جولة دي بي ورلد – الختامية لموسم "السباق إلى دبي"، حيث يتنافس أفضل 50 لاعباً ضمن تصنيف الجولة على المجد واللقب المرموق لبطل الموسم في "السباق إلى دبي"، والذي فاز به روري ماكلروي للمرة السادسة في 2024.

وتمثل استضافة دولة الإمارات العربية المتحدة، التصفيات الختامية لجولة دي بي ورلد، تأكيداً على مكانتها في الرياضة العالمية وتحديداً رياضة الجولف، حيث سيكون كلا الحدثان تتويجاً لموسم من المنافسة العالمية، ويعدان بأجواء لا تُنسى تجمع بين نخبة الرياضيين المحترفين، والترفيه، والمتعة العائلية، والضيافة.

وأكد روري ماكلروي، الفائز بجميع الألقاب الكبرى الأربعة "الجراند سلام" في رياضة الجولف، بأنه سيشارك في بطولة أبوظبي إتش إس بي سي، البطولة الأولى في التصفيات الختامية لجولة دي بي ورلد هذا الموسم، كما أكد سعادة عارف حمد العواني، الأمين العام لمجلس أبوظبي الرياضي،أن استضافة بطولة أبوظبي اتش اس بي سي للعام العشرين على التوالي تمثل محطة مهمة في مسيرة النجاحات الرياضية التي تشهدها العاصمة، مشيراً إلى أن البطولة باتت اليوم تشكّل جزءاً أساسياً من التصفيات الختامية لجولة "دي بي ورلد"، بمشاركة نخبة من أبرز نجوم اللعبة العالميين.

وقال العواني: "إن استضافة البطولة في جزيرة ياس، لا يُعزز مكانة أبوظبي كمركز رياضي عالمي فقط، وإنما يدعم أيضاً رؤيتنا في تقديم تجارب رياضية لا تُنسى للمقيمين والزوار الدوليين على حد سواء".

وقال سعادة سعيد حارب أمين عام مجلس دبي الرياضي: "بطولة جولة دي بي ورلد أكثر من مجرد بطولة جولف، وهي واحدة من أبرز الفعاليات الرياضية العالمية السنوية التي يتم تنظيمها في دبي.. ومع تبقى 100 يوماً على الحدث، يتزايد الترقب من أجل أسبوع حافل بالمنافسات العالمية في عقارات جميرا للجولف تجمع أفضل 50 لاعباً عالمياً في تصنيف الجولة، وتفخر دبي باستضافة نهائي الموسم مرة أخرى، عندما يصل (السباق إلى دبي) إلى لحظة الختام المثيرة".

هذا وتقدم التصفيات الختامية شيئاً يناسب الجميع – حيث يمكن للمشجعين الاستمتاع بأجواء مذهلة في قرى جماهيرية صديقة للعائلة، وموسيقى مباشرة، وعربات الطعام، وأيام تتميز بطابعها الخاص، وتجارب تفاعلية في كلتا البطولتين.

التسجيل للحصول على التذاكر مفتوح الآن، لبطولة أبوظبي إتش إس بي سي هنا، وبطولة جولة دي بي ورلد هنا.

لا تفوتوا فرصة مشاهدة صنع لحظات جولف تاريخية في أبوظبي ودبي في نوفمبر المقبل.

تجمعات تدريبية للاعبين المميزين في كرة اليد والسلة والطائرة بأندية الشارقة

•• الشارقة -وام:

أطلق مجلس الشارقة الرياضي برنامج التجمعات التدريبية للاعبين المميزين في الألعاب الجماعية، وتحديداً في كرة اليد والسلة والطائرة، ضمن أندية الإمارة، وذلك استعداداً للمرحلة المقبلة التي تتضمن إقامة معسكر خارجي بهدف الارتقاء بالمستوى الفني والبدني للاعبين.ويأتي تنظيم هذه التجمعات في إطار إستراتيجية المجلس لتطوير الكفاءات الرياضية المحلية، وتعزيز جاهزية اللاعبين الواعدين، بإشراف مباشر من إدارة شؤون الرياضة والتطوير، وبمتابعة من خبراء فنيين متخصصين في كل لعبة، تمهيداً لتقديم هذه المواهب للمنتخبات الوطنية، وبما يعزز من حضورها الفني مع الأندية والفرق.

وتستمر التجمعات التدريبية للاعبي اليد والسلة والطائرة في صالات ناديي البطائح والحمرية حتى 4 أغسطس الحالي، حيث يخضع اللاعبون لتدريبات مكثفة بإشراف طواقم فنية معتمدة، على أن يتم لاحقاً اختيار العناصر الأبرز للانضمام إلى المرحلة الثانية من البرنامج، والتي تتضمن خوض معسكر خارجي يتخلله تدريبات نوعية ومباريات ودية.

رسمياً.. فيرتز يرتدي القميص رقم 7 مع ليفربول

أعلن نادي ليفربول الإنجليزي، رسمياً أمس الجمعة، عن ارتداء النجم الألماني فلوريان فيرتز القميص رقم 7، خلفاً للكولومبي لويس دياز الذي غادر صوب بايرن ميونخ هذا الصيف.

يُعد الرقم 7 من أكثر الأرقام رمزية في تاريخ "الريدز"، وسبق أن ارتداه أساطير مثل كيني دالغليش، لويس سواريز، وستيف ماكمانمان.

وانضم فيرتز أحد أبرز المواهب الصاعدة في أوروبا إلى صفوف ليفربول في صفقة قياسية بلغت قيمتها 116 مليون جنيه إسترليني قادماً من باير ليفركوزن، ليقود مشروع الفريق في خط الوسط ضمن موسم 2025-2026.

كما كشف النادي عن أرقام قمصان باقي صفقات الصيف، وحصل المجري ميلوس كيركز على الرقم 6، فيما اختار جيريمي فريمبونغ الرقم 30، وهو الرقم ذاته الذي ارتداه في ليفركوزن، وارتدى المهاجم هوغو إكيتيكي الرقم 22، بينما تم توزيع أرقام الحراس الجدد: جيورجي ماماردشفيلي (25)، فريدي وودمان (28)، وأرمين بيتشي (41).

وشهدت القائمة أيضاً تحديثاً لأرقام بعض اللاعبين من الفريق، وسيحمل كونور برادلي الرقم 12، وتراي نيوني الرقم 42، استعداداً لانطلاق الموسم الجديد الذي يستهلّه ليفربول بمواجهة كريستال بالاس في كأس الدرع الخيرية الأسبوع المقبل.

رسمياً.. فنربخشة يضم مدافع سان جيرمان

أعلن نادي فنربخشة التركي رسمياً تعاقده مع المدافع السلوفاكي ميلان شكرينيار لمدة 4 أعوام، بعد رحيله عن بطل فرنسا باريس سان جيرمان.

قال فنربخشة: "شكرينيار سيحصل على راتب سنوي قدره 8 ملايين يورو، ولم يتم الكشف عن رسوم الانتقال.

وكان شكرينيار انتقل إلى النادي الذي يتخذ من إسطنبول مقراً على سبيل الإعارة من باريس سان جيرمان في يناير -كانون الثاني الماضي، قبل أن ينضم نهائياً.

وقال سان جيرمان في بيان: "ميلان شكرينيار... أكمل انتقاله الدائم إلى فنربخشة التركي".

المشاعر تغمر اليافعة يو في احتفالها بميداليتها التاريخية

غمرت المشاعر الصينية اليافعة يو زيدي بعدما باتت ابنة الـ12 ربيعا أصغر سباحة تحرز ميدالية عالمية، وذلك نتيجة إحراز بلادها برونزية سباق التتابع 4 مرات 200 م حرة في بطولة العالم للألعاب المائية المقامة في سنغافورة.

غابت يو عن نهائي الخميس الذي فازت به أستراليا أمام الولايات المتحدة، لكنها نالت برونزية جراء مشاركتها في تصفيات السباق، ما أدخلها التاريخ كأصغر سباحة تنال ميدالية عالمية.

وعلقت يو التي حلت رابعة الخميس في سباق 200 م فراشة، على نيلها ميدالية بالقول "تغمرني المشاعر، إنه شعور جميل".

ولفتت يو الأنظار في مونديال سنغافورة وتأهلت السباحة الملقبة بـ "الطفلة الحديدية" والتي ترتدي قبعة سباحة مزينة برسمة كلب من عالم الكرتون، إلى نهائي سباق 200 م متنوعة ثم حلت رابعة، على بعد ستة أعشار من الثانية من نيل ميدالية برونزية، في سباق لا يُعدّ المفضل لديها.

وأتبعت ذلك بمركز رابع آخر في نهائي سباق 200 متر فراشة، وستشارك أيضا في سباق 400 متر متنوعة.

اكتشفت يو التي ستبلغ 13 عاما في تشرين الأول-أكتوبر، السباحة في سن السادسة كوسيلة للتعامل مع صيف الصين الحار.

تمت مقارنتها بالدنماركية إنغه سورنسن التي كانت في الثانية عشرة من عمرها أصغر فائزة على الإطلاق بميدالية أولمبية في السباحة حين حصلت على البرونزية في ألعاب برلين 1936.

لكن لا يحبذ الجميع فكرة مشاركة يو في مونديال سنغافورة، إذ أثار البعض في هذه الرياضة تساؤلات حول الآثار الذهنية والجسدية للتمرن والتنافس على أعلى مستوى وهي لا تزال طور النمو كشخص. ووفقا للقواعد الحالية للاتحاد الدولي للرياضات المائية، فإن الحد الأدنى لسن المشاركة هو 14 عاما، لكن يمكن للسباحين الأصغر سنا التنافس في البطولات إذا كانوا سريعين بما يكفي، على غرار يو.

إقصاء مفاجئ لموزيتي

زفيريف يفوز في مباراته الـ500 في دورة تورونتو

فاز الألماني ألكسندر زفيريف بمباراته الـ500 في دورات المحترفين في كرة المضرب، لكن بصعوبة كبيرة على الإيطالي ماتيو أرنالدي 6-7 (5-7)، 6-3 و6-2 في الدور الثالث من دورة تورونتو الكندية لماسترز الألف نقطة، فيما ودع الإيطالي لورنتوس موزيتي المصنف ثالثا.

وبات زفيريف (28 عاما) خامس لاعب نشط راهنا في دورات المحترفين يصل إلى هذا الرقم المميز، علما انه خسر 212 مباراة حتى الآن. قال زفيريف، بطل 24 دورة للمحترفين "ليس بمقدور الكثير من اللاعبين تحقيق هذا الإنجاز". تابع مازحا "لكني أريد 500 فوز آخر، ربما أكثر من ذلك. تريد دوما تحقيق المزيد من الانتصارات". وكسر المصنف ثالثا عالميا وأول في الدورة ارسال خصمه مرتين في المجموعة الثالثة الحاسمة، ليبلغ الدور الرابع من الدورة الإعدادية لبطولة الولايات المتحدة الكبرى على ملاعب فلاشينغ ميدوز.

وهذا الفوز الثاني تواليا لزفيريف على أرنالدي، بعد تفوقه عليه هذا العام في أكابولكو.

وبعد إخفاقه في حسم مجموعة أولى امتدت 82 دقيقة، قال زفيريف ان لعبه تحسّن مع مرور الوقت أمام أرنالدي الذي بلغ نصف نهائي الدورة في 2024.

أضاف زفيريف الذي يلاقي في الدور المقبل الأرجنتيني فرانسيسكو سيروندولو الفائز على مواطنه توماس إيتشيفيري 6-3، 6-4، "بدأت باللعب أفضل من الخط الخلفي ووجدت إيقاعي قليلا. شعرت بالانزعاج في الضربات الخلفية (باكهاند) لكني كنت مرتاحا وسعيدا بمستواي".

وتعرّض المصنف العاشر عالميا الإيطالي لورنتسو موزيتي إلى خسارة مفاجئة أمام الأميركي الشاب أليكس ميكيلسن (المصنف 34) 6-3 و6-7 (4-7) و4-6. واستفاد الإيطالي، المصنف ثالثا في الدورة والذي بلغ نصف نهائي بطولة كبرى مرتين في مسيرته، في المجموعة الأولى من أفضلية كسر إرسال الأميركي في الشوط الرابع، فحسمها 6-3، قبل أن يحافظ اللاعبان على إرسالهما في الثانية التي رجحت الكفة فيها إلى ميكيلسن بعد الاحتكام إلى شوط فاصل (تاي برايك) 7-4. وتابع الأميركي البالغ 20 عاما تألقه في المجموعة الثالثة على الرغم من كسر إرساله مبكرا في الشوط الثاني (0-2)، لكنه رد الكسر في الشوط الثالث قبل إعادة الكرّة في الشوط الخامس (3-2)، في طريقه لحسمها 6-4. قال ميكيلسن المصنف 26 بعد فوزه في النقطة السابعة لحسم المباراة "الشعور جيد. تعبت كثيرا وحصدت الفوز. كنت انتظر هذه اللحظة". تابع اللاعب الذي ارتكب 50 خطأ مباشرا في المباراة "صديت الكرة جيدا اليوم. قدمت لعبا هجوميا ونفذت الكرات بشكل ناجح". ويواجه ميكيلسن في الدور المقبل مواطنه ليرنر تيين الفائز على الأميركي الآخر رايلي أوبيلكا 7-6 (7-3)، 6-3. وقدم الدنماركي هولغر رونه أداء صلبا وتغلب على الفرنسي ألكسندر مولر 6-2 و6-4، ليلاقي حامل اللقب الأسترالي أليكسي بوبيرين الفائز على الروسي دانييل مدفيديف 5-7، 6-4 و6-4. وبعد بداية بطيئة، فاز النروجي كاسبر رود على البرتغالي نونو بورغيش 7-5 و6-4. وخاض رود مباراته الرابعة فقط منذ بطولة رولان غاروس الفرنسية، علما انه غاب عن بطولة ويمبلدون العشبية بسبب الإصابة.

تخلف 1-4 في المجموعة الأولى وحرم بورغيش من كرتين للتقدم 5-1، قبل أن ينتفض ويحقق فوزه العشرين هذا الموسم.

قال رود الذي ضرب 9 ارسالات ساحقة في المباراة "عانيت في المجموعة الأولى. تمكنت من العودة. كسر ارسال واحد وكل الأمور واردة. رفعت من مستوى الردود على الإرسال والتبادلات".

تابع رود الذي خسر أمام بورغيش في بطولة رولان غاروس "كان جميلا أن اثأر". يلعب في الدور المقبل مع الروسي كارن خاتشانوف (المصنف 11) الذي قلب تأخره أمام الأميركي إيميليو نافا إلى فوز 6-7 (6-8) و6-4 و6-1.

والتقى رود وخاتشانوف آخر مرة في نصف نهائي بطولة الولايات المتحدة 2022 عندما خرج النروجي فائزا.

مورينيو يطلب التعاقد مع نجم ريال مدريد

طلب البرتغالي جوزيه مورينيو، المدير الفني لفريق فنربخشة التركي، التعاقد مع أحد نجوم فريق ريال مدريد الإسباني لتدعيم صفوفه، استعداداً للموسم المقبل. ويستعد مورينيو لخوض موسمه الثاني مع فنربخشة باحثاً عن تحقيق الألقاب مع العملاق التركي بعد موسم أول مخيب للآمال لم يتوج خلاله بأي بطولة.

وتعاقد فنربخشة في الانتقالات الصيفية الجارية مع البرتغالي نيلسون سيميدو ظهير أيمن وولفرهامبتون الإنجليزي والكولومبي جون دوران مهاجم النصر السعودي بخلاف تفعيل بند شراء المغربي سفيان أمرابط والسلوفاكي ميلان سكرينار.

ويرغب مورينيو في الحصول على خدمات اللاعب المغربي براهيم دياز نجم ريال مدريد الإسباني في الموسم المقبل.

وكشف تقرير نشره موقع football Espana عن تواصل مورينيو بشكل شخصي مع اللاعب المغربي الموهوب من أجل إقناعه بالقدوم إلى الدوري التركي وارتداء قميص فنربخشة.

وتخرج براهيم دياز صاحب الـ 25 عاماً من أكاديمية مانشستر سيتي الإنجليزي قبل تصعيده للفريق الأول في يناير 2018 ثم رحل إلى ريال مدريد في شهر يناير 2019.

ولعب دياز معاراً مع ميلان الإيطالي خلال الفترة بين 2020 إلى 2023 قبل العودة إلى ريال مدريد.

وينتهي عقد اللاعب الموهوب في يونيو 2027 وسط أنباء قوية حول رغبة ريال مدريد في تمديد عقده.

ولعب دياز 121 مباراة مع ريال مدريد، وسجل 20 هدفاً وصنع مثلها.

بطولة أبوظبي العالمية للجرابلينج 2025 تنطلق بمشاركة 1000 لاعب من 60 دولة

•• العين- وام:

انطلقت منافسات اليوم الأول من بطولة أبوظبي العالمية للجرابلينج 2025 التي يستضيفها مركز أدنيك العين على مدار ثلاثة أيام، بمشاركة 1,000 رياضي ورياضية من أكثر من 60 دولة إلى منطقة العين. وتأتي هذه البطولة بتنظيم من شركة الرؤية العالمية للإدارة الرياضية "IVSM" وبالتعاون مع دائرة الثقافة والسياحة في أبوظبي وتحت مظلة رابطة أبوظبي لمحترفي الجوجيتسو. حضر منافسات اليوم الأول كل من سعيد الظاهري، مدير إدارة الوجهات السياحية في دائرة الثقافة والسياحة في أبوظبي؛ وطارق البحري، مدير عام شركة الرؤية العالمية للإدارة الرياضية؛ وسعادة كينيث ميليمو نغانغا، سفير جمهورية كينيا لدى الدولة. وشهد اليوم الأول من البطولة نزالات فئة المحترفين حتى الدور نصف النهائي، والتي سجلت نزالات حماسية وتنافسية كبيرة بين اللاعبين وسط حضور جماهيري لافت وأجواء حماسية، ولا سيما مع سعي اللاعبين لحجز أماكنهم في نهائيات البطولة، والحصول على 2,000 نقطة تصنيفية من رابطة أبوظبي لمحترفي الجوجيتسو والفوز بالجوائز النقدية القيّمة. ويعكس نجاح البطولة في استقطاب ما يزيد عن 1,000 رياضي ورياضية من أكثر من 60 دولة، قدرة أبوظبي وتفوقها في تنظيم الفعاليات الرياضية وفق أرفع المعايير العالمية والاحترافية. وقال عبدالله صقر عبدالله، لاعب أكاديمية M.O.D المشارك في البطولة بفئة المحترفين وزن 85 كجم " بدأنا التحضير للبطولة منذ فترة طويلة، لأننا ندرك بأنها بطولة قوية وجديدة وتتطلب قدراً كبيراً من التركيز، ما يرفع مستوى التحدي، خاصة وأننا نسعى إلى تحقيق أكبر عدد من النقاط والمنافسات قوية للغاية اليوم عدا عن حجم المشاركة الكبير، وهذا ما يتطلب منا جهداً أكبر لأجل الفوز". يذكر بأنه تم أمس الكشف عن القميص الخاص بالبطولة خلال مؤتمر صحفي انعقد في مركز أدنيك العين وتستكمل فعاليات البطولة يوم غد، حيث يشهد اليومان المقبلان مزيداً من النزالات المثيرة، خصوصاً مع دخول فئتي الناشئين والهواة ، والانتهاء بيوم ختامي حافل بالتشويق مع النهائيات لتتويج أفضل الأسماء في رياضة الجرابلينج على مستوى العالم.

وفاة نجل حارس بايرن بعد صراع طويل مع المرض

توفي نجل حارس مرمى فريق بايرن ميونخ الألماني، زفن أولرايش، بعد صراع طويل مع المرض، حسبما أعلن اللاعب عبر حسابه على إنستغرام، الجمعة.

كتب أولرايش: "ببالغ الحزن نعلن اليوم وفاة ابننا لين قبل بضعة أسابيع بعد صراعٍ طويل مع المرض". وأضاف حارس بايرن ميونخ: "كان قرار الإعلان عن هذا الخبر صعباً للغاية علينا، ولكنها خطوة مهمة لعائلتنا لتوضيح الأمور، نحن وابنتنا نحاول الآن العودة إلى الحياة تدريجياً". وشكر أولرايش نادي بايرن ميونخ على الدعم الكبير الذي قدمه له خلال الأشهر الماضية، وطلب احترام خصوصيته، ووقع على البيان برفقة وزوجته ليزا، دون أن يكشفا عن عمر ابنهما. وشارك بايرن ميونخ منشور أولرايش، وأعرب عن تعازيه ومواساته.

وذكر النادي: "جميع أعضاء نادي بايرن ميونخ ينعونك أنت وعائلتك، نحن دائماً بجانبك".

نيوكاسل يرفض عرضاً ضخماً من ليفربول لضم إيزاك

رفض نادي نيوكاسل يونايتد عرضاً رسمياً تقدم به ليفربول للتعاقد مع المهاجم السويدي ألكسندر إيزاك، في صفقة كان من الممكن أن تصبح الأغلى في تاريخ الكرة البريطانية.

وفقاً لشبكة سكاي سبورتس، أمس الجمعة، أن العرض الذي تقدم به بطل الدوري الإنجليزي الممتاز في الموسم المنصرم، يتجاوز 100 مليون جنيه إسترليني، لكنه لم يصل بعد إلى تقييم نيوكاسل للاعب.

وأضاف المصدر ذاته أن نيوكاسل لا يرغب في بيع إيزاك، لكنه من الممكن أن يستغني عن خدماته حال حصوله على 150 مليون جنيه إسترليني.

وقال الصحافي المشهور فابريزيو رومانو عبر حسابه الرسمي على إكس: "بدأ ليفربول محادثات رسمية مع نيوكاسل بشأن ألكسندر إيزاك بعد تقديم العرض الافتتاحي".

وأضاف: "رفض نيوكاسل العرض وفقًا لتقارير ذا أثلتيك لكن اللاعب أبدى رغبته في الانضمام إلى ليفربول".

وتابع: "لم يتم إجراء أي محادثات بشأن عقد جديد حتى الآن".

ويعد إيزاك 27 عاماً هدفاً رئيسياً لـ"الريدز" خلال سوق الانتقالات الصيفي، وسط تقارير تؤكد أن اللاعب أبلغ إدارة نيوكاسل برغبته في استكشاف خيارات جديدة هذا الصيف. ورغم ارتباطه بتحضيرات الفريق، إلا أنه يتدرب حالياً مع ناديه السابق ريال سوسييداد، في وقت يخوض فيه نيوكاسل جولة تحضيرية.

وكانت إدارة ليفربول بقيادة المدرب سلوت أبدت اهتمامها باللاعب في وقت سابق هذا الصيف من خلال تواصل غير رسمي، قبل أن تتقدم مؤخراً بعرض رسمي قُدر بحوالي 120 مليون جنيه إسترليني، وهو ما رفضه نيوكاسل بشكل قاطع، حسبما ذكرت صحيفة ديلي ستار الإنجليزية.

وكان إيزاك انضم إلى نيوكاسل في صيف 2022 قادماً من ريال سوسييداد مقابل 63 مليون جنيه إسترليني، وقدم موسماً لافتاً العام الماضي، وشارك في 42 مباراة، سجل خلالها 27 هدفاً، وصنع 6 آخرين.

من جهته يرفض إيزاك تمديد عقده مع نيوكاسل، ويشترط الحصول على راتب أسبوعي يبلغ 300 ألف جنيه إسترليني للموافقة على البقاء، وهو ما لا يتماشى مع سياسة النادي.

صراع الكرة الذهبية: موقف محمد صلاح وحكيمي ويامال قبل لحظة الحسم

تستعد مجلة فرانس فوتبول للإعلان عن لائحة 30 لاعبا المرشحين للفوز بالكرة الذهبية يوم 7 أغسطس وسيعلن عن الفائز يوم 22 سبتمبر خلال حفل في باريس وسيعلن أيضا خلال الحفل نفسه عن الفائزة بالكرة الذهبية للنساء وجائزة كوبا لأفضل لاعب شاب وجائزة ليف ياشين لأفضل حارس وجائزة غيرد مولر لأفضل مهاجم.

ولن يستطيع الإسباني رودري نجم وسط مانشستر سيتي الدفاع عن لقبه بسبب إصابة في الركبة غيبته طول الموسم تقريبا، كما تراجع مستوى منافسه على لقب 2024 البرازيلي فينيسيوس جونيور .

ويدخل المرشحون الأمتار الأخيرة من السباق نحو الفوز بالجائزة والتي تنحصر بين الفرنسي عثمان ديمبيلي والإسباني لامين يامال .

وفي غياب منافسات قارية للمنتخبات سيتم اللجوء للإنجازات والأرقام الفردية رفقة الأندية لتقييم المرشحين .

ونشر موقع " غول " ترتيب أفضل 20 مرشحا لجائزة الكرة الذهبية نستعرض العشرة الأوائل :

1 - الفرنسي عثمان ديمبيلي (باريس سان جيرمان) : 4 ألقاب 37 هدفا و 16 تمريرة حاسمة

كان موسم 2024-2025 موسم النجم الفرنسي المنتظر منذ رحيله عن بروسيا دورتموند ومروره ببرشلونة حين خيب كل الآمال المعقودة عليه، لكن انتقاله لبارس سان جيرمان ساعده في العودة لقمة مستواه وحقق أرقاما مميزة .

وساعد عثمان ديمبيلي فريقه الفرنسي في استمرار السيطرة على لقب الدوري الفرنسي والفوز بكأس فرنسا والسوبر الفرنسي لكن الأهم كان هو تحقيق حلم جماهير الفريق وإدارته في التتويج بلقب دوري أبطال أوروبا للمرة الأولى في تاريخهم وكان حاسما في كل المحطات .

2 - الإسباني لامين يامال (برشلونة) : 3 ألقاب 21 هدفا و 26 تمريرة حاسمة

كان النجم الإسباني الشاب لامين يامال أفضل موهبة شابة في إسبانيا والعالم وحقق أرقاما جيدة ساعدت برشلونة في السيطرة محليا في إسبانيا وبلوغ نصف نهائي دوري أبطال أوروبا.

ولم يسبق للاعب أن توج بالكرة الذهبية قبل بلوغ 21 سنة طيلة تاريخها وسيكون لامين يامال مرشحا لتحقيق هذا الإنجاز هذه السنة أو خلال الثلاث سنوات القادمة لكونه يبلغ 18 سنة فقط .

-3 البرتغالي فيتينيا (باريس سان جيرمان) : 5 ألقاب 8 أهداف و8 تمريرات حاسمة

بعدما كان مفاجأة السنة الماضية بتواجده ضمن لائحة المرشحين ستكون مفاجأة أيضا هذه السنة إن لم يكن ضمن الخمسة الأوائل في الترتيب النهائي لما قدمه خلال الموسم من مستوى مميز في وسط ميدان النادي الباريسي ومنتخب البرتغال.

وحقق النجم البرتغالي رفقة باريس سان جيرمان 4 ألقاب وهي الدوري والكأس والسوبر في فرنسا ودوري أبطال أوروبا كما حقق رفقة منتخب بلاده البرتغال لقب دوري الأمم الأوروبية .

-4 البرازيلي رافينيا (برشلونة) : 3 ألقاب 39 هدفا و25 تمريرة حاسمة

تمكن الألماني هانز فليك مدرب برشلونة من إخراج أفضل مستوى للجناح البرازيلي رافينيا الذي كان في أغلب فترات الموسم المهاجم الحاسم في الثلاثي الهجومي للفريق الكاتالوني.

وكان برشلونة على وشك بيعه صيف 2024 لو نجح في التعاقد مع نيكو ويليامز لكن فشل الصفقة دفعت رافينيا للتألق وقيادة الفريق للسيطرة على 3 ألقاب محلية في إسبانيا.

-5 المصري محمد صلاح (ليفربول) : لقب واحد 36 هدفا و24 تمريرة حاسمة

انتهت قصة مستقبل النجم المصري محمد صلاح بعد تجديد عقده مع ليفربول لموسمين ولا أحد يجادل في قيمة الملك المصري الذي استعاد مستواه وقاد فريقه للقب الدوري الإنجليزي الممتاز .

وخلال فترة طويلة من الموسم كان محمد صلاح المرشح الأبرز للفوز بالكرة الذهبية لكن إقصاء ليفربول من دور 16 لدوري أبطال أوروبا على يد باريس سان جيرمان قلصت حظوظه ، وما زال بإمكانه الفوز بالجائزة كثاني لاعب إفريقي رغم بلوغه 32 سنة .

6 – الفرنسي كيليان مبابي (ريال مدريد) : لقبين 46 هدفا و7 تمريرات حاسمة

النجم الفرنسي كيليان مبابي بدأ بداية صعبة رفقة ريال مدريد لكنه في ختام الموسم سجل أهدافا أكثر من المتوقع في موسمه الأول وحقق أرقاما جيدة وتوج هدافا للدوري الإسباني وجائزة الحذاء الذهبي الأوروبي .

لكن خسارة ريال مدريد لدوري أبطال أوروبا بعد الإقصاء في ربع النهائي أمام أرسنال وخسارة الدوري الإسباني ونهائي كأس الملك والسوبر الإسباني أمام برشلونة قلصت حظوظ المهاجم الفرنسي في الفوز بجائزة الكرة الذهبية التي يحلم بها .

-7 الفرنسي ديزيري دوي (باريس سان رمان) : 4 ألقاب 16 هدفا و16 تمريرة حاسمة

لم يكن النجم الفرنسي الشاب لاعبا أساسيا في بداية الموسم مع باريس سان جيرمان لكنه كان حاسما كلما دخل أرضية الملعب مما دفع المدرب لويس إنريكي للاعتماد عليه بشكل أساسي.

ساهم بشكل كبير في اللقاءات الكبرى في نهاية الموسم وكان حاسما في نهائي دوري أبطال أوروبا أمام أنتر ميلانو حيث سجل هدفين وتمرية حاسمة في الفوز 5-0 .

-8 المغربي أشرف حكيمي (باريس سان جيرمان) : 4 ألقاب 13 هدفا و17 تمريرة حاسمة

الجدل القائم حول أفضل ظهير أيمن يتلاشى أمام الظهير الأيمن المغربي أشرف حكيمي الذي يقدم مستويات رائعة تجعله في تشكيل أفضل 11 لاعبا في العالم خلال الخمس سنوات الأخيرة منذ مروره بروسيا دوتموند وبعده أنتر ميلانو وصولا لباريس سان جيرمان فريقه الحالي .

يعتبر أشرف حكيمي ظهير أيمن قويا دفاعيا وجيدا هجوميا وسجل أهدافا حاسمة ومهمة لباريس سان جيرمان في ربع نهائي ونصف نهائي ونهائي دوري أبطال أوروبا .

9 - الجورجي خفيتشكا كفاراتسخيليا (باريس سان جيرمان) : 4 ألقاب 15 هدفا و13 تمريرة حاسمة

الأرقام من حيث الأهداف والتمريرات الحاسمة لا توازي قيمة ما قدمه الجناح الجورجي خفيتشكا كفاراتسخيليا هذا الموسم سواء في نصفه الأول رفقة نابولي أو الثاني رفقة باريس سان جيرمان .

فاز بدوريين في نفس الموسم لقب الدوري الإيطالي رفقة نابولي الذي لعب له النصف الأول ولقب الدوري الفرنسي رفقة باريس سان جيرمان كما كان لاعبا مهما في اللقاءات الحاسمة لتتويج الفريق الباريسي بدوري أبطال أوروبا .

-10 البرتغالي نونو ميندیز (باريس سان جيرمان) : 5 ألقاب 7 أهداف و 12 تمريرة حاسمة

موهبة نونو ميندیز معروفة منذ عدة سنوات ويعتبر من أفضل الأظهرة في العالم، لكن دوره في لقاءات خروج المغلوب بدوري أبطال أوروبا رفقة باريس سان جيرمان رفعت قيمته وشعبيته في عيون المشجعين بالعالم .

وكان دوره الأهم في التفوق خلال مواجهة المصري محمد صلاح أمام ليفربول ثم الإنجليزي بوكايو ساكا أمام أرسنال في دور 16 ونصف نهائي دوري أبطال أوروبا كما تفوق على الجناح الإسباني النجم الشاب لامين يامال في نهائي دوري الأمم الأوروبية وساهم في تتويج منتخب بلاده باللقب .

اللاعبون الأعلى أجراً.. محمد صلاح في المركز الثامن

تواجد نجم منتخب مصر ونادي ليفربول الإنجليزي، محمد صلاح، ضمن قائمة أعلى اللاعبين أجراً في العالم لعام 2025.

وفقاً لشبكة "lentedesportiva" العالمية، تواجد محمد صلاح في المرتبة الثامنة ويتقاضى راتباً سنوياً يصل إلى 42 مليون جنيه إسترليني في نادي ليفربول، بينما يتصدر القائمة نجم نادي النصر السعودي رونالدو ويتقاضى راتباً سنوياً يصل إلى 228 مليون جنيه إسترليني.

اللاعبون الأعلى أجراً:

1. كريستيانو رونالدو – 228 مليون جنيه إسترليني -النصر.
2. ليونيل ميسي - 108 مليون جنيه إسترليني -إنتر ميامي.
3. نيمار جونيور - 88 مليون جنيه إسترليني -سانتوس.
4. كريم بنزيما – 83 مليون جنيه إسترليني -الاتحاد.
5. كيليان مبابي – 72 مليون جنيه إسترليني -ريال مدريد.
6. إيرلينج هالاند - 48 مليون جنيه إسترليني -مانشستر سيتي.
7. فينيسيوس جونيور - 44 مليون جنيه إسترليني -ريال مدريد.
8. محمد صلاح – 42 مليون جنيه إسترليني -ليفربول.
9. ساديو ماني – 42 مليون جنيه إسترليني -النصر.

ميسي يجدد عقده مع إنتر ميامي حتى 2028

أكدت تقارير إعلامية أن ليونيل ميسي يستعد للإعلان عن قرار مصيري بشأن مستقبله في الفترة المقبلة.

ذكرت شبكة ESPN أن النجم الأرجنتيني سيكشف عن مفاجأة جديدة، بشأن موقفه من الاستمرار مع إنتر ميامي.

وأوضحت "ليونيل ميسي سيجدد تعاقده مع النادي الأمريكي لثلاثة مواسم إضافية حتى 2028".

وتابعت "أفضل لاعب في العالم 8 مرات سيواصل مسيرته مع كرة القدم حتى بلوغه عامه 41".

وأشارت إلى أنه على الرغم من اهتمام عدد من الأندية خارج أمريكا بضمه، لكن ميسي يميل للبقاء مع إنتر ميامي، مع توقعات بأنه بصدد الاستحواذ على جزء من ملكية النادي بعد اعتزاله.

وأردفت "نجم برشلونة وباريس سان جيرمان السابق يتطلع للوصول إلى الهدف رقم 1000 في مسيرته".

وأكملت "النجم الأرجنتيني يريد حالياً حسم ملف تجديد تعاقده بشكل نهائي، ليكون في كامل تركيزه استعداداً للمشاركة في كأس العالم 2026 بأمريكا وكندا والمكسيك".

غوف إلى الدور الرابع بثلاث مجموعات مجددا بدورة مونتريال

احتاجت الأميركية كوكو غوف، المصنفة ثانية عالميا، إلى ثلاث مجموعات لبلوغ الدور الرابع من دورة مونتريال الألف نقطة لكرة المضرب بفوزها على الروسية فيرونيكا كوديرميتوفا 4-6 و5-7 و6-3 .

وعلى غرار بداية مشوارها في الدورة المصنفة فيها أولى في ظل غياب البيلاروسية أرينا سابالينكا، حين تخطت مواطنتها دانييل كولينز بثلاث مجموعات أيضا، عانت بطلة رولان غاروس لهذا الموسم لحجز بطاقتها في ثمن النهائي بعدما خسرت المجموعة الأولى ثم تخلفت في الثانية بعد خسارتها إرسالها.

لكن ابنة الـ21 عاما القادمة من سقوط عند الحاجز الأول في مشاركتيها الأخيرتين في دورة برلين وبطولة ويمبلدون، حافظت على رباطة جأشها وخرجت منتصرة في النهاية بعد لقاء استغرق ساعتين و32 دقيقة.

وقالت الأميركية إن "الهدف من اللعبة هو النجاة والمضي قدما. لم أكن في أفضل حالاتي، لكنه (الأداء) كان جيدا بما فيه الكفاية (للفوز) وهذا كل ما أطلبه".

عانت غوف في مباراتها الأولى في الدورة بعد ارتكبت 23 خطأ مزدوجا على إرسالها. ورغم أن وضعها كان أفضل الخميس في هذه الناحية، لكن 14 خطأ مزدوجا ما زال رقما مرتفعا، بينها سبعة في المجموعة الأولى التي تقدمت فيها 4-1 قبل أن تسمح بسبب ذلك لكوديرميتوفا بالعودة من بعيد والفوز بها.

وخسرت غوف إرسالها في الشوط الأول من المجموعة الثانية، لكن بعدما ردت بالمثل في الشوط السادس لتدرك التعادل 3-3، عادت وكسرت إرسال الروسية مرة أخرى في طريقها لفرض مجموعة ثالثة حاسمة تقدمت في بدايتها 2-0، وكان ذلك كافيا للسير بها والمباراة إلى بر الأمان.

وعلقت على أدائها في المجموعة الأولى وبداية الثانية "أنا متأكدة من أن الجميع كان بإمكانهم قراءة لغة جسدي (التوتر)"، مقرة أنها "شعرت بالغضب بعض الشيء. لكن ذهنيا أنا فخورة جدا بنفسي. واقع أني أفوز بهذه المباريات من دون أكون في أفضل حالاتي يجعلني أشعر بالفخر".

وتلتقي غوف في اختبارها التالي ابنة الـ18 ربيعا الكندية فيكتوريا مبوكو المشاركة ببطاقة دعوة والتي تخطت بدورها التشيكية ماري بوزكوفا 1-6 و6-3 و6-0.

وعلقت غوف على مواجهتها مع مبوكو التي أجربت الأميركية على خوض ثلاث مجموعات للفوز عليها هذا العام في دورة روما الألف نقطة، قائلة "إنها تلعب بالتأكيد كواحدة من لاعبات الطليعة في العالم حاليا".

وانتهى مشوار الروسية المصنفة خامسة عالميا ميرا أندرييفا التي فاجأت العالم هذا الموسم بإحرازها لقبين تواليا في دورات الألف نقطة (دبي وإنديان ويلز)، عند الدور الثالث بخسارة ابنة الـ18 عاما أمام الأميركية ماكارتني كيسلر 6-7 (5-7) و4-6).

وستحاول كيسلر بلوغ ربع النهائي الأول لها في دورات الألف نقطة حين تلتقي الأوكرانية مارتا كوستيوك التي تغلبت بدورها على الروسية داريا كاساتكينا 3-6 و6-3 و7-6 (7-4).

كما تأهلت إلى ثمن النهائي الكازخستانية إيلينا ريباكينا التاسعة بفوزها على الرومانية جاكلين كريستيان 6-0 و7-6 (7-5)، لتلتقي الأوكرانية دايانا ياستريمسكا الثلاثين التي أطاحت الأميركية إيما نافارو الثامنة بالفوز عليها 7-5 و6-4.

وبلغت الدور ذاته أيضا الصينية جو لي، المتراجعة في تصنيف المحترفات إلى المركز 493 بعد أشهر من الغياب بسبب الإصابة، بفوزها على الهولندية سوزان لامينس 6-2 و6-2، لتلتقي في اختبارها التالي الإسبانية جيسيكا بوساس مانيرو الفائزة على اليابانية آوي إيتو 4-6 و7-5 و6-3.

نار مشتعلة تحت الرماد.. هل انقسمت «غرفة ملابس» برشلونة؟

أثارت تصريحات الثنائي فرينكي دي يونغ وفيران توريس لاعبا فريق برشلونة الإسباني حول زميلهما مارك أندريه تير شتيغن حارس المرمى موجة من التساؤلات والجدل في الأوساط الكتالونية.

في الوقت الذي تتعالى بعض الأصوات الإعلامية المقربة من النادي حول رغبة الإدارة في رحيل الحارس الألماني، لأسباب فنية خرج ثنائي البارسا لدعم شتيغن ووصف اللاعبان زميلهما بأنه "القائد الأول للفريق".

هذا التباين الواضح في المواقف يشير إلى أن النار تشتعل تحت الرماد في غرفة ملابس برشلونة، وربما يكون هناك انقسام داخلي حول مستقبل الفريق. التصريحات العلنية من دي يونغ وتوريس لا يمكن قراءتها بمعزل عن السياق الحالي، فمن الواضح أن هناك محاولة من اللاعبين للضغط على الإدارة لإعادة التفكير في قرارها بشأن تير شتيغن.

ربما لا يكون الأمر متعلقًا فقط بالدعم المعنوي بعد الجراحة الأخيرة التي خضع لها، بل قد يكون له أبعاد أعمق تتعلق بمستقبل الفريق.

اللاعبون يرون أن شتيغن قائد مخضرم يملك خبرة كبيرة، وركيزة أساسية في الفريق، وربما لا يثقون في قدرة الإدارة على إيجاد بديل مناسب له، أو أنهم ببساطة غير مقتنعين بالأسماء البديلة مثل خوان غارسيا أو فويتشيك تشيزني.

قد يكون هذا التعبير عن الدعم أيضًا وسيلة غير مباشرة للتعبير عن عدم الرضا عن قرارات الإدارة في سوق الانتقالات. ربما يرى اللاعبون أن الإدارة تركز على استقطاب أسماء جديدة غير مقنعة على حساب الحفاظ على اللاعبين الأساسيين الذين يمثلون هوية النادي، مما يضع مستقبل الفريق على المحك.

دي يونغ وعقده.. ورقة ضغط أم مجرد دعم؟

يأتي تصريح فرينكي دي يونغ لاعب الوسط الهولندي، على وجه الخصوص، في وقت حرج جدًا، إذ إن عقده مع النادي لم يتم تجديده بعد.

هذا التوقيت يدفع إلى التساؤل "هل يستخدم دي يونغ موقفه كورقة ضغط على الإدارة؟".. من الممكن أن يربط اللاعب الهولندي موافقته على تجديد عقده بموقف الإدارة من تير شتيغن كنوع من التضامن مع قائده.

فليك يتخلص من ملف تير شتيغن بشكل كامل

قد يكون الأمر أيضًا متعلقًا برواتب اللاعبين. فبقاء الحارس الألماني براتبه الحالي قد يبرر ارتفاع راتب دي يونغ ويساعد في تحسين عقود لاعبين آخرين في الفريق، مما يثير قضية المساواة في الرواتب بين اللاعبين.

هذا الموقف يضع الإدارة في موقف لا تحسد عليه، فإما أن تستجيب لضغوط اللاعبين وتتخلى عن خطتها، أو أن تواجه احتمال تفاقم الخلافات الداخلية.

فليك وحالة "اللا سلم واللا حرب"

ما يزيد من تعقيد الموقف هو موقف المدرب الجديد هانز فليك، الذي يتبنى سياسة "اللا سلم واللا حرب" في هذه القضية.

فليك يرفض التدخل في هذه الصراعات الإدارية والداخلية، ويفضل التركيز على الأمور الفنية داخل الملعب، وكأنه يقول: "هذه ليست معركتي".

هذا الموقف قد يُفسر بطريقتين إما أنه يرى أن هذه القضايا يجب أن تُحل من قبل الإدارة، أو أنه لا يريد أن ينحاز لأي طرف في النادي إيمانًا منه أن هذا أفضل للفريق.

هذه الحالة من عدم التنسيق الواضح بين الإدارة والمدرب واللاعبين تعكس حقيقة مرة تؤكد أن برشلونة لا يمر بأفضل حالاته داخليًا، وأن هناك وجهات نظر مختلفة حول مستقبل الفريق.

السبت 2 أغسطس 2025 م - العـدد 14519
Saturday 2 August 2025 - Issue No 14519

الفجر

يومية ـ سياسية ـ مستقلة
تصدر عن دار الفجر للصحافة والطباعة والنشر والتوزيع

رئيس التحرير:
عبيد حميد المزروعي

مدير التحرير:
د. شريف الباسل
email:bassel@alfajrnews.ae

المكتب الرئيسي أبوظبي : هاتف:4488300
دبي: هاتف:2217155 – فاكس: 2210070
العين : هاتف:7663631 – فاكس: 7666518

المراسلات: ص.ب :505
email:editors@alfajrnews.ae

طبعت بمطابع الفجر- التوزيع:

القطط قادرة على التمييز بين أصحابها والغرباء عبر الروائح

أظهرت دراسة جديدة أجرتها جامعة طوكيو للزراعة أن القطط تمتلك قدرة مذهلة على التمييز بين الأشخاص المألوفين والغرباء باستخدام حاسة الشم.

وفي التجربة، عُرضت على 30 قطة ثلاثة أنابيب اختبار: الأول يحتوي على رائحة صاحب القطة، الثاني على رائحة شخص غريب من نفس الجنس، والثالث فارغ تماماً.

وأمضت القطط وقتاً أطول في شم الأنابيب التي تحمل روائح غير مألوفة، ما يشير إلى قدرتها على التمييز بين الروائح البشرية. لجمع الروائح، استخدم الباحثون أعواداً معطرة وُضعت تحت الإبطين وخلف الأذنين وبين أصابع القدم للأشخاص المشاركين. وأكد الباحث هيديهيكو أوتشياما، المشارك في الدراسة، أن هذه النتائج تظهر أن القطط تعتمد على حاسة الشم للتعرف على الأفراد، لكنها لا تكشف بعد إن كانت قادرة على التعرف على أشخاص محددين بالاسم أو الشكل.

أوضح الباحثون أن بعض القطط أظهرت سلوكاً استكشافياً مثل حك الوجه على الأنابيب بعد الشم، في محاولة لتحديد الرائحة. ومع ذلك، لا يزال الغموض يكتنف المشاعر المصاحبة لهذا السلوك، وفق ما أشارت الباحثة سيرينيلا دينجيو من جامعة باري، التي لم تشارك في الدراسة، حيث قالت: "لا نعرف ما إذا كان الحيوان يشعر بالراحة أو التوتر عند شم الروائح المختلفة".

ويرى الخبراء أن هذه الدراسة تفتح الباب أمام أبحاث جديدة لفهم مدى قدرة القطط على التعرف على أشخاص بعينهم من خلال الرائحة فقط، إضافة إلى تأثير ذلك على سلوكها وتفاعلها العاطفي.

عيادة بيطرية تدهس كلباً مريضاً للحصول على تعويض

في حادثة أثارت موجة من الغضب والاستنكار في الصين، وُجّهت اتهامات إلى عيادة بيطرية بقتل كلب يُدعى "لاكي" عبر دهسه بسيارة، بهدف تسهيل حصول مالكته على تعويض من شركة التأمين. الكلب، وهو من فصيلة بوردر كولي ويبلغ من العمر ثلاث سنوات، أُرسل إلى عيادة "يو باي" في منطقة منغوليا الداخلية شمالي الصين في 10 يوليو-تموز لإجراء عملية تعقيم روتينية، لكن العيادة أبلغت المالكة بأنها لم تتمكن من العثور على وريد لإتمام الجراحة، وستحتفظ بالحيوان تحت المراقبة، وفقً لـ scmp. وبعد ثلاث ساعات، تلقت المالكة اتصالاً من العيادة يُفيد بأن كلبها تعرّض لحادث سير وعند وصولها، وجدت الكلب في حالة حرجة، وتوفي لاحقاً في منتصف الليل.

وفقاً لما نقلته المالكة في منشور صادم، زعمت العيادة أن الكلب تدهورت حالته الصحية بعد مغادرتها، فقام الأطباء بإجراء جراحة عاجلة دون موافقتها، لكنها فشلت، ثم خرج أحد الموظفين في نزهة مع الكلب، وخلالها تعرّض للحادث القاتل.

غير أن المالكة شكّكت في هذه الرواية، وسرعان ما حصلت على تسجيلات كاميرات مراقبة تُظهر بوضوح أن أحد العاملين في العيادة ترك الكلب في منتصف الطريق، ليتم دهسه عمداً.

وفاة إمام مسجد أثناء صلاة العشاء

شهدت مدينة الشماعية المغربية لحظة مؤثرة هزّت قلوب الأهالي والمصلين، بعد وفاة إمام مسجد أثناء سجوده في الركعة الأخيرة من صلاة العشاء، في مشهد أبكى الحاضرين وأثار موجة من الحزن على مواقع التواصل الاجتماعي.

ووفق شهود عيان، فقد كان الإمام يؤدي الصلاة بالمصلين بشكل طبيعي، قبل أن يطيل السجود بشكل لافت، وقبل أن يتبيّن أنه لفظ أنفاسه الأخيرة في موضع السجود، وسط ذهول وصدمة جموع المصلين الذين أدوا خلفه الصلاة. إلى ذلك حضرت عناصر الوقاية المدنية إلى عين المكان، ونُقل الفقيد إلى المركز الصحي بالشماعية، حيث أكد الطاقم الطبي وفاته، مرجحاً أن تكون الوفاة ناتجة عن سكتة قلبية مفاجئة. وخلّف رحيل الإمام المفاجئ حزناً عميقاً في نفوس ساكني المدينة والمصلين الذين عرفوا الراحل بتقواه وتواضعه كما عبروا على منصات التواصل الاجتماعي. وعجت صفحات التواصل الاجتماعي برسائل النعي والدعاء، فيما عبّر عدد من رواد المسجد عن حزنهم لفقدان رجل كرّس حياته للقرآن والصلاة وخدمة المصلين.

قتل 200 خفاش يثير دعوى قضائية

تقدّم عضو أحد المجالس البلدية في جنوب فرنسا يمثّل حزب حقوق الحيوان بدعوى أمام المحكمة الإدارية تتعلق بالقتل الرحيم لمئتي خفاش في حديقة مونبلييه للحيوانات في فبراير -شباط، ولم تحدد المحكمة الإدارية في مونبلييه بعد موعداً للنظر في الدعوى، التي أعلنت أن عضو المجلس البلدي والمكلّف فيه شؤون رعاية الحيوانات إدين أريزتيغي رفعها لديها الاثنين.

وقال أريزتيغي إن على المحكمة "تأكيد عدم قانونية هذا القتل الرحيم، حتى لا يتكرر مع حيوانات أخرى"، وكانت هذه الخفافيش بلا مأوى في حديقة مونبلييه للحيوانات منذ العام 2021، وكان مصيرها يُبحث منذ أشهر بعد إقفال الدفيئة الأمازونية في الحديقة، حيث كانت مودَعَة، على إثر تقرير عن هيئة محلية انتقد ظروف معيشة الحيوانات واستقبال الزوار.

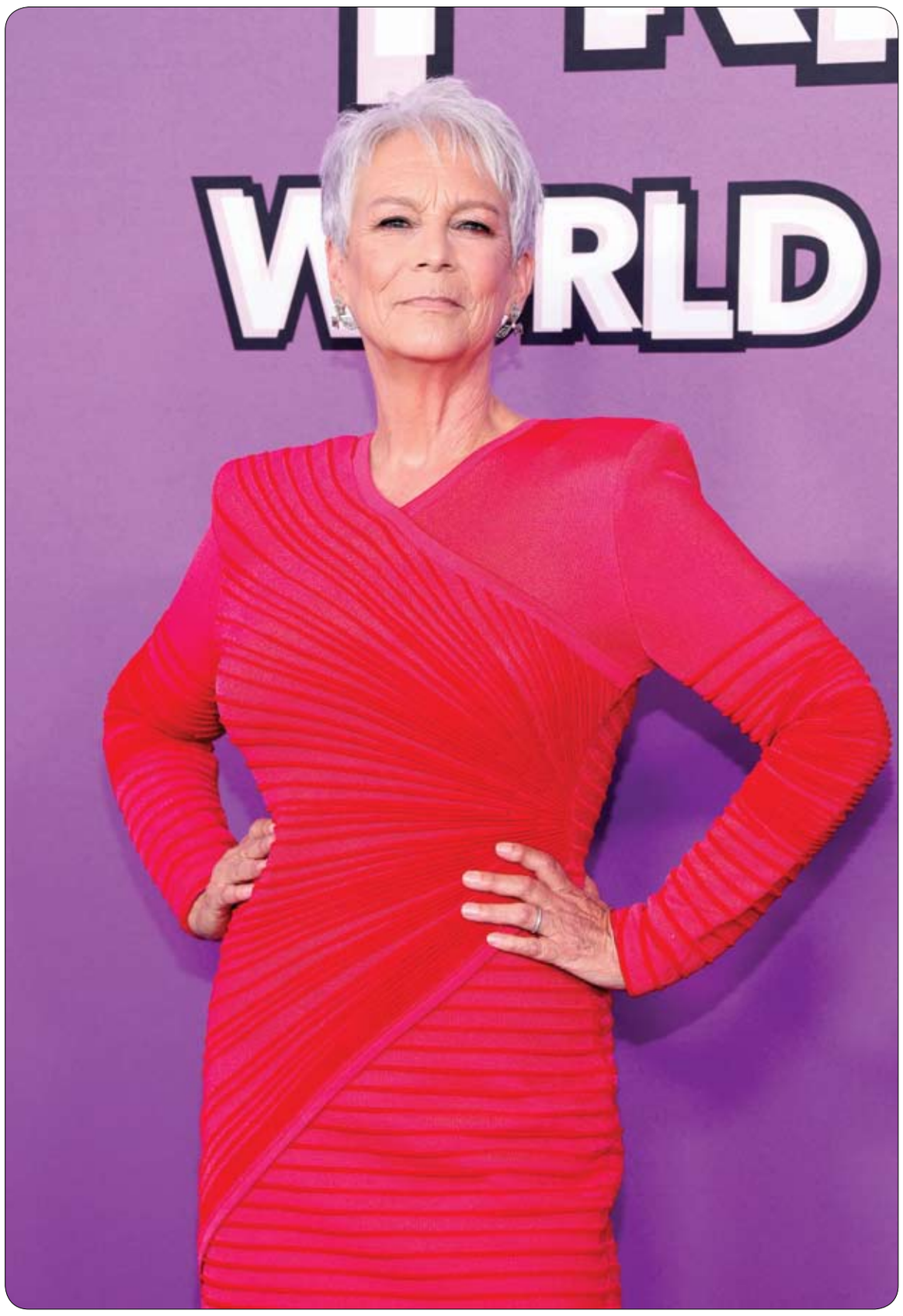

المثلة الأمريكية جيمي لي كورتيس لدى حضورها العرض الأول لفيلم ديزني Freakier Friday في لوس أنجلوس.ا ف ب

لص يباغت مذيعة ويسرق هاتفها

في مشهد صادم وثقته عدسات الكاميرا، تعرضت المراسلة التلفزيونية البرازيلية كلارا نيري لسرقة هاتفها المحمول بينما كانت تستعد للظهور على الهواء مباشرة، من أحد شوارع ريو دي جانيرو. وبحسب وسائل إعلام، فقد وقعت الحادثة في حي بوتافوغو جنوب ريو دي جانيرو، حيث كانت نيري، مراسلة شبكة "باند" التلفزيونية، تستعد لبث مباشر ضمن برنامج "بورا برازيل" الصباحي. وأثناء وقوفها على الرصيف وهي تراجع هاتفها، انقضّ لص يقود دراجة نارية من خلفها بسرعة، وانتزع الجهاز من يدها قبل أن يفرّ على الفور. المشهد الذي التُقط بواسطة المصور المرافق لها أظهر اللحظة التي باغتها فيها السارق، إذ كانت تقف وظهرها له، مما سهل عليه تنفيذ عمليته خلال ثوانٍ معدودة. من ناحيتها، لم تتردد نيري لحظة بعد الواقعة، وبدأت على الفور في مطاردة السارق، وهي تصرخ في محاولة للفت الانتباه.

يطعن زوجته في المحكمة لرفضها التصالح

شهدت محكمة الأسرة في منطقة الدخيلة بمحافظة الإسكندرية، صباح أمس الأول الخميس 31 يوليو -تموز 2025، واقعة عنف مروعة داخل أروقة المبنى، بعدما أقدم رجل على طعن زوجته بسلاح أبيض، خلال جلسة نظر دعوى خلع أقامتها ضده، في مشهد أصاب الحاضرين بالذهول ودفع قوات الأمن إلى التدخل الفوري. ووثق مقطع فيديو الواقعة، فيما أكدت وسائل إعلام محلية أن الهجوم وقع أثناء متابعة الزوجة لجلسة الدعوى داخل قاعة رقم 6، حيث باغتها زوجها بسلاح أبيض كان يخفيه بين طيات ملابسه، ووجه لها طعنة مباشرة في الرقبة وعدة طعنات أخرى في جسدها.

ووقع الحادث أمام قاعة المحكمة محل نظر الدعوى، ما أدى إلى حالة من الفوضى والخوف بين المتواجدين، وسارع أفراد الأمن إلى السيطرة على الموقف. ونُقلت السيدة المصابة إلى أحد المستشفيات القريبة، حيث تلقت الإسعافات الطبية اللازمة تحت رقابة مشددة، وسط حالة انتظار للتقرير الطبي الرسمي الذي سيحدد مدى خطورة الإصابة، وتأثيرها على مسار القضية. وألقت الشرطة القبض على المتهم في الحال داخل مقر المحكمة، وتم التحفظ على السلاح المستخدم في الجريمة.

الهند تستعيد 300 قطعة أثرية بعد 127 عاماً

استعادت الهند مجموعة تضم مئات الجواهر المرتبطة بآثار بوذا بعد 127 عاماً وذلك في أعقاب مزاد علني، كان من المقرر تنظيمه في وقت سابق من هذا العام مما دفع الحكومة في دلهي لإطلاق تهديدات باتخاذ إجراءات قانونية، وأشاد رئيس الوزراء الهندي ناريندرا مودي بعودة المجموعة المعروفة باسم جواهر بيبراوا الخاصة ببوذا التاريخي. وكتب في منشور على "إكس" للتواصل الاجتماعي"يوم سار لتراثنا الثقافي!" وأضاف "هذا سيجعل كل هندي يشعر بالفخر". وتضم المجموعة أكثر من 300 حجر كريم بينها الجمشت والتوباز واللؤلؤ، وتعود إلى فترة حكم الإمبراطور أشوكا ضمن الإمبراطورية الماورية أي في الفترة بين 240 و200 قبل الميلاد تقريباً.

ثلث المراهقات يثقن في السوشيال ميديا أكثر من الأطباء!

كشفت دراسة حديثة عن اتجاه مقلق بين الفتيات المراهقات في بريطانيا، يتمثل في اللجوء إلى الإنترنت ومنصات التواصل الاجتماعي للحصول على المعلومات الصحية، متجاوزات استشارة الأطباء أو الحديث مع الأهل. الدراسة، التي أجرتها منصة Luna المتخصصة في صحة المراهقين، شملت أكثر من 2500 شاب وشابة، وأظهرت أن 31% من الفتيات يفضلن البحث عبر تيك توك أو غوغل عند مواجهة مشكلة صحية، في حين 27 % فقط يلجأن إلى أحد الوالدين، وفق ما نقله موقع ميرور.

أرجعت النتائج هذا السلوك إلى مشاعر الحرج والخوف من ردود فعل الأهل، حيث اعترفت 19 % من الفتيات بأنهن يتجنبن زيارة الطبيب خوفاً من معرفة ذويهن بما يعانين منه. وقالت أو. غودال، الشريكة المؤسسة لتطبيق Luna: "من المقلق أن هذا العدد الكبير لا يشعر بالأمان لطلب المساعدة الطبية، ويفضل الاعتماد على مصادر غير مضمونة. أحياناً، محادثة واحدة صادقة قد تحمي صحتهن على المدى الطويل".

أوصى الخبراء بضرورة خلق بيئة داعمة داخل المنزل تشجع الأبناء على التحدث بصراحة عن مخاوفهم الصحية والنفسية، مؤكدين أن الحل لا يكمن في تقديم كل الإجابات، بل في الإصغاء المتفهم دون أحكام.

تفاصيل «انفجار» حفلة الفنان محمد رمضان

تحوّل حفل الفنان محمد رمضان، ضمن فعاليات مهرجان «بورتو بيتس» في منطقة جولف بورتو مارينا بالساحل الشمالي، إلى مشهد مأساوي بعد خلل مفاجئ في أنظمة الألعاب النارية، أسفر عن وفاة شاب وإصابة عدد من الأشخاص. وأوضح رمضان الأسباب التي أدت إلى الحادث، متراجعا عن تصريحاته التي أشار فيها إلى أن ما جرى كان محاولة اغتيال له.

كتب رمضان على إنستغرام: "تصحيح غالبًا هي انفجار أسطوانة غاز من الألعاب النارية وليست قنبلة، مشيرًا إلى أن التحقيقات جارية".

وأضاف الفنان المصري: "تأكدت بنفسي من إدارة بورتو مارينا أنه تم مسح المكان والمسرح بالكامل حرصًا على سلامة الجمهور وسلامتي". قبل هذا المنشور، كان محمد رمضان قد شارك منشورا عبر "إنستغرام" أيضا، وصف فيه ما حدث بحفله "محاولة اغتيال مكتملة الأركان". وكتب رمضان في منشوره: تم إنهاء الحفل قبل منتصفها بسبب تفجير على المسرح بجواري بالضبط، وأثره في أذني حتى الآن. وبسببه وفاة عامل واثنين في حالة خطرة. اللهم ارحمهم واشفِ المصابين وصبّر أهلهم وأحبابهم".

أطول ومضة برق بالتاريخ تضرب سماء أمريكا

اعتمدت المنظمة العالمية للأرصاد الجوية يوم أمس الأول الخميس، رقماً قياسياً جديداً لأطول ومضة برق، بلغ طولها 829 كيلومتراً في منطقة السهول الكبرى بالولايات المتحدة.

ورُصدت هذه الومضة البالغة الطول في 22 أكتوبر -تشرين الأول2017، خلال عاصفة رعدية شديدة، وأوضحت المنظمة في بيان أنها "امتدت من شرق تكساس إلى ضواحي كانساس سيتي، وغطت مسافة تعادل المسافة بين مدينتي باريس والبندقية الأوروبيتين".

وصادقت على الرقم القياسي الجديد لجنة من 11 خبيراً موجودين في الولايات المتحدة والبرازيل وألمانيا وإسبانيا ونيبال وإسرائيل، وكان الرقم القياسي السابق البالغ 768 كيلومتراً، والذي رُصد أيضاً في الولايات المتحدة، سُجّل بين ولايتي ميسيسيبي وتكساس في 29 أبريل-نيسان 2020، واعتُمدَ عام 2022، ويبلغ هامش الخطأ في هذه السجلات 8 كيلومترات زيادةً أو نقصاناً.

وأوضحت المنظمة العالمية للأرصاد الجوية أن ومضة البرق التي اعتُمدَت الخميس "لم تُرصد خلال التحليل الأولي للعاصفة عام 2017، بل اكتُشفَت خلال إعادة تقييم". وأضافت المنظمة أن هذه الظاهرة كانت "إحدى أولى العواصف التي جمع خلالها القمر الصناعي الثابت للاستكشاف البيئي "غوز- 16" التابع للإدارة الوطنية الأمريكية للمحيطات والغلاف الجوي بيانات عن "الومضات الضخمة"، أي تلك التي تتسم بطول مكاني وزماني كبير.

جاستن تيمبرليك يعلن إصابته بداء «لايم»

أعلن نجم موسيقى البوب الأميركي جاستن تيمبرليك لجمهوره أنه مصاب بداء "لايم". ونشر المغني البالغ من العمر 44 عاما والعضو السابق في فرقة "إن سينك" NSYNC التي اختتمت جولتها العالمية أخيرا، بيانا عبر منصة إنستغرام. وكتب عن جولته التي انتقدها بعض المعجبين لا سيما بسبب افتقاره إلى طاقته على المسرح "لقد كانت تجربة ممتعة ومؤثرة ومجزية وحافلة بالتحديات البدنية، وفي بعض الأحيان مرهقة". وأضاف تيمبرليك "من بين أمور أخرى، كنت أعاني بعض المشاكل الصحية، وشُخّصت إصابتي بداء لايم، ولا أقول ذلك لكي أجعلكم تشفقون عليّ، بل لأعطيكم لمحة عمّا كنت أعانيه خلف الكواليس".

دراسة: سرطان البروستاتا منخفض الدرجة ليس بالضرورة أقل خطورة

أشارت دراسة جديدة إلى أن سرطان البروستاتا منخفض الدرجة ليس بالضرورة منخفض الخطورة. وحذر باحثون في دورية الجمعية الطبية الأمريكية لعلم الأورام (جاما أونكولوجي) من أن نتائج فحص الخزعة التي تظهر أن سرطان البروستاتا منخفض الدرجة يمكن أن تؤدي في بعض الأحيان إلى التهوين من خطر المرض وإغفال الجراحة أو العلاج الإشعاعي لمرضى قد تكون هذه العلاجات مفيدة لهم.

وشملت الدراسة نحو 117 ألف رجل كانت نتائج خزعة البروستاتا لديهم تشير إلى وجود ورم من الدرجة الأولى، وهو النوع الأبطأ نموا.

وجاء في التقرير أنه عند اتخاذ عوامل أخرى مثل مستويات المستضد الخاص بالبروستاتا في الدم وأحجام الورم في الاعتبار، اتضح أن واحدا من كل ستة من هؤلاء الرجال مصاب بسرطان متوسط أو عالي الخطورة.

وأشار الباحثون إلى أن مثل هذه السرطانات عالية الخطورة غالبا ما تتطلب علاجا إشعاعيا أو استئصال البروستاتا. وقال أحد معدي الدراسة، وهو الدكتور بشير الحسين من كلية وايل كورنيل للطب، في بيان "لا نريد أن نغفل السرطانات الشديدة التي تظهر في البداية على أنها من الدرجة الأولى في الخزعة... يمكن أن يؤدي هذا التقليل في تقدير الخطر إلى عدم تلقي علاج كاف والوصول لنتائج سيئة". واستندت إرشادات حالية تنصح بالمراقبة المنتظمة، بدلا من العلاج، للرجال المصابين بأورام البروستاتا منخفضة الدرجة إلى دراسات فحصت غدد البروستاتا بأكملها بعد استئصالها من المرضى.

وقال الباحثون إن فحص الخزعات لا يشمل سوى أجزاء صغيرة من البروستاتا، لذلك يمكن أن يفوّت خلايا سرطانية أكثر تطورا أو خطورة، مما يعطي صورة غير مكتملة. وأشار بعض خبراء السرطان في الآونة الأخيرة إلى أن الأورام من الدرجة الأولى بطيئة النمو لدرجة أنه لا ينبغي اعتبارها خبيثة.

وقال الباحثون إن نتائج الدراسة الجديدة يمكن أن تساعد في إثراء تلك المناقشات.

المُحليات الصناعية تضعف الاستجابة لعلاجات السرطان

أفاد باحثون في دورية كانسر ديسكفري بأن تناول المرضى المصابين بسرطان الخلايا الصبغية أو سرطان الرئة ذي الخلايا غير الصغيرة لمستويات عالية من المُحلي الصناعي السكرالوز يساهم في إضعاف الاستجابة للعلاجات المناعية وتراجع فرص البقاء على قيد الحياة. وعندما طلب الباحثون من 132 مريضا يعانون من إصابة متقدمة بسرطان الخلايا الصبغية أو سرطان الرئة ذي الخلايا غير الصغيرة الإجابة على استبيانات مفصلة عن تاريخهم الغذائي، وجدوا أن الاستهلاك العالي للسكرالوز كان مرتبطا بانخفاض فعالية العلاجات المناعية في مجموعة من أنواع السرطان ومراحلها وطرق علاجها. وفي التجارب التي أجريت على الفئران، اكتشف الباحثون أن السكرالوز يغير تكوين الميكروبات في الأمعاء، مما يزيد من أنواع الكائنات الدقيقة التي تحلل الأرجينين وهو حمض أميني ضروري للخلايا المناعية الرئيسية التي تسمى الخلايا التائية. وقالت آبي أوفيراكر التي قادت الدراسة من جامعة بيتسبرج في بيان "عندما استُنفدت مستويات الأرجينين بسبب التحولات الناجمة عن السكرالوز في الميكروبيوم، لم تتمكن الخلايا التائية من العمل بشكل صحيح.

لينزي لوهان تستعين بخبرتها بالأمومة في «الجمعة الأعجب»

تقول الممثلة لينزي لوهان إنها استعانت بخبرتها الشخصية في الأمومة في فيلم "فريكيير فرايداي" "الجمعة الأعجب" وهو الجزء الثاني المرتقب لفيلمها الناجح "فريكي فرايداي" "الجمعة العجيبة" الذي صدر عام 2003.

أنجبت لوهان "39 عاما" طفلها الأول عام 2023، قبل عام من تصوير الفيلم وهو من إنتاج ديزني. وقالت لوهان خلال العرض الأول للفيلم في لندن أمس الأول الخميس "شعرت وكأنني عدت أدراجي، وكان التوقيت مثاليا أيضا خاصة وأنني أم جديدة، واستطعت استحضار دور الأم للشخصية، وهذه أول مرة أتمكن فيها من فعل ذلك على الشاشة".

وحقق فيلم فريكي فرايداي، الذي بلغت ميزانيته المعلنة 26 مليون دولار، نجاحا غير متوقع، إذ تجاوزت إيراداته 160 مليون دولار في أنحاء العالم وكان له جمهور واسع.

وتعود لوهان والممثلة جيمي لي كورتيس في الفيلم لتجسيد دور الأم وابنتها، تيس وآنا كولمان، وذلك بعد مرور 20 عاما عندما أصبحت آنا أما تربي وحدها ابنة شابة مسترجلة هي هاربر التي تلعب جوليا باترز دورها.