الفجر

يومية - سياسية - مستقلة
www.alfajrnews.ae

الثلاثاء 20 أكتوبر 2020 م - 3 ربيع الأول 1442 العدد 13067
Tuesday 20 October 2020 - Issue No 13067

32 صفحة- الثمن درهمان

أسسها عام 1975 عبيد حميد المزروعي

الجيش اليوناني متأهب لأي استفزاز تركي

•• أثينا-وكالات

أكدت وسائل إعلام يونانية، الاثنين، أن الجيش اليوناني متأهب في البحر المتوسط لمواجهة أي استفزاز تركي.

وقالت صحيفة إيكاثيمريني اليونانية إن أثينا تستعد على المستويين الدبلوماسي والعسكري لأزمة ممتدة في بحر إيجة وشرق البحر المتوسط.

وأضافت أن قيادت عسكرية يونانية عكفت على إعادة تشكيل استراتيجية البلاد، التي كانت تعتمد بشكل أساسي حتى وقت قريب على بحر إيجة وليس شرق المتوسط. وكشفت الصحيفة عن خطط جارية لتقوية القوات المسلحة اليونانية وبنيتها التحتية. هذا وقالت اليونان إنها تسعى مع الاتحاد الأوروبي لفرض عقوبات صارمة على تركيا. وأشارت أثينا إلى أنها تتوقع مبادرات جديدة من برلين لتغيير السلوك التركي في المتوسط.

وتعليقاً على إعلان تركيا منطقة بحث وإنقاذ جديدة في بحر إيجة، أعلنت وزارة الخارجية اليونانية في بيان، الأحد، أن هذه الخطوة ذات الدوافع السياسية توضح أن تركيا لا تتورع عن خلق الارتباك، ومن ثم تعريض حياة البشر للخطر.

مواقيت الصلاة
الفجر..... 05:06
الظهر..... 12:10
العصر..... 03:25
المغرب..... 05:54
العشاء..... 07:08

ص 02 أخبار الإمارات
جائزة زايد للأخوة الإنسانية تفتح باب الترشيحات لدورتها الثانية

ص 15 عربي ودولي
الأحلام الصدامية لأردوغان وضعت تركيا على فوهة بركان

ص 19 الفجر الرياضي
رونالدو- ميسي مجددا بدوري أبطال أوروبا

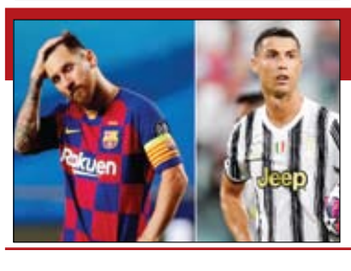

السودان يقدم 3 مقترحات للجنائية الدولية بشأن المطلوبين

•• الخرطوم-وكالات

أعلن المدعي العام السوداني، أمس الاثنين، أنه اتفق مع وفد من المحكمة الجنائية الدولية الذي يزور السودان على 3 مقترحات بشأن المسؤولين السودانيين السابقين المطلوبين من قبل المحكمة.

وقال المدعي العام السوداني: اتفقنا على ضرورة عدم الإفلات من العقاب بشأن الجرائم المرتكبة في دارفور.

وأوضح أن وزير العدل نصر الدين عبد الباري تقدم بثلاثة مقترحات للمحكمة الجنائية بخصوص التعامل مع المطلوبين في ملف دارفور، تشمل محاكمتهم أمام محكمة خاصة أو أمام محكمة هجينة أو تسليمهم للعدالة الدولية. وشدد على أن المشاورات لا تزال مستمرة.

وكان رئيس الوزراء السوداني عبد الله حمدوك قد أكد يوم الأحد أن حكومته ملتزمة بإنجاز العدالة وذلك أثناء أول زيارة لوفد من المحكمة الجنائية الدولية للسودان منذ الإطاحة بالرئيس عمر البشير. وكانت المحكمة الجنائية الدولية قد أصدرت أمرين بإلقاء القبض على البشير عام 2009 وعام 2010 بتهم جرائم حرب وإبادة جماعية وجرائم ضد الإنسانية خلال حملته لسحق تمرد في دارفور قُتل خلالها زهاء 300 ألف شخص.

ووصل الوفد الذي ترأسه فاتو بنسودا كبيرة المدعين في المحكمة الجنائية الدولية إلى السودان في وقت متأخر السبت لمناقشة قضايا البشير واثنين آخرين من المسؤولين السابقين تطلب المحكمة تسليمهما.

واجتمعت بنسودا أيضا مع النائب الأول لرئيس مجلس السيادة الانتقالي الفريق أول محمد حمدان دقلو الذي نقلت وكالة أنباء السودان قوله إن الحكومة مستعدة للتعاون مع المحكمة.

وعلى الرغم من أن السلطات الانتقالية السودانية قالت إنها ستتعاون مع المحكمة الجنائية الدولية فيما يتصل بالمتهمين بجرائم الحرب ليمثلوا أمامها فإن من غير الواضح أين وكيف ستجرى المحاكمات.

وتم إيداع البشير والمسؤولين السابقين الآخرين وهما أحمد هارون وعبد الرحيم محمد حسين السجن بعد الانتفاضة التي أطاحت بالرئيس

برئاسة محمد بن راشد

مجلس الوزراء يعتمد قرارا بالمصادقة على الاتفاق الإبراهيمي للسلام

•• أبوظبي-وام:

اعتمد مجلس الوزراء برئاسة صاحب السمو الشيخ محمد بن راشد آل مكتوم نائب رئيس الدولة رئيس مجلس الوزراء حاكم دبي «رعاه الله» قرارا بالمصادقة على الاتفاق الإبراهيمي للسلام معاهدة السلام والعلاقات الدبلوماسية الكاملة بين دولة الإمارات العربية المتحدة ودولة إسرائيل، ووجه بالبدء في الإجراءات الدستورية لاستصدار مرسوم اتحادي بالتصديق على الاتفاق. (التفاصيل ص2)

أجرت 77،291 فحصا كشفت عن 915 إصابة

الصحة تعلن شفاء 1،295 حالة جديدة من كورونا

•• أبوظبي-وام:

تماشيا مع خطة وزارة الصحة و وقاية المجتمع لتوسيع و زيادة نطاق الفحوصات في الدولة بهدف الاكتشاف المبكر وحصر الحالات المصابة بفيروس كورونا المستجد كوفيد 19 والمخالطين لهم وعزلهم أعلنت الوزارة إجراءها 77،291 فحصا جديدا خلال الساعات الأربع و العشرين الماضية على فئات مختلفة في المجتمع باستخدام أفضل وأحدث تقنيات الفحص الطبي.

و ساهم تكثيف إجراءات التقصي والفحص وتوسيع نطاق الفحوصات على مستوى الدولة في الكشف عن 915 حالة إصابة جديدة بفيروس كورونا المستجد من جنسيات مختلفة جميعها حالات مستقرة و تخضع للرعاية الصحية اللازمة ليبلغ مجموع الحالات المسجلة 116،517 حالة.

وأعلنت الوزارة عن وفاة 3 مصابين بتداعيات فيروس كورونا المستجد ليبلغ عدد الوفيات في الدولة 466 حالة.

وأعربت وزارة الصحة ووقاية المجتمع عن أسفها وخالص تعازيها ومواساتها لذوي المتوفين وتمنياتها بالشفاء العاجل لجميع المصابين مهيبة بأفراد المجتمع التعاون مع الجهات الصحية و التقيد بالتعليمات و الالتزام بالتباعد الاجتماعي ضمانا لصحة وسلامة الجميع.

كما أعلنت الوزارة عن شفاء 1،295 حالة جديدة لمصابين بفيروس كورونا المستجد كوفيد19- وتعافيها التام من أعراض المرض بعد تلقيها الرعاية الصحية اللازمة منذ دخولها المستشفى، وبذلك يكون مجموع حالات الشفاء 108،811 حالة.

انطلاق محادثات 5+5 الليبية برعاية أممية في جنيف

•• جنيف-وكالات

بدأت اللجنة العسكرية المشكلة من قبل خمسة مسؤولين عسكريين من طرفي الصراع في ليبيا، أمس الاثنين، جولة جديدة من محادثاتها المباشرة في مدينة جنيف السويسرية، بعد أسبوعين على اجتماعها بمصر، وسط آمال بأن تمهد هذه المفاوضات المباشرة الطريق للتوصل إلى وقف دائم لإطلاق النار وتقود إلى تسوية شاملة لإنهاء الصراع والتفكك داخل البلاد. وأعلنت الأمم المتحدة انطلاق المباحثات بحضور الممثلة الخاصة للأمين العام للأمم المتحدة ورئيسة بعثة الأمم المتحدة للدعم في ليبيا بالإنابة ستيفاني وليامز.

وأوضحت في بيان أن عمل هذه اللجنة، أي المسار الأمني، يشكّل أحد المسارات الثلاثة التي تعمل عليها البعثة إلى جانب المسارين الاقتصادي والسياسي، والتي انبثقت عن مؤتمر برلين 2020 حول ليبيا وتبناها مجلس الأمن عبر قراره 2510 (2020) والذي دعا الطرفين إلى التوصل الى اتفاق لوقف دائم لإطلاق النار. ورأت أن ما يميز هذه الجولة هو انطلاقها باجتماع تقابلي مباشر بين وفدي طرفي النزاع في ليبيا. وقد استهل الاجتماع بعزف النشيد الوطني الليبي تلته كلمات افتتاحية لكل من الممثلة الخاصة للأمين العام بالإنابة ورئيسي الوفدين. وأوضحت أن مباحثات هذه الجولة تستمر حتى 14 أكتوبر الجاري، وتأمل بعثة الأمم المتحدة للدعم في ليبيا ان يتوصل الوفدان إلى حلحلة كافة المسائل العالقة بغية الوصول إلى وقف تام ودائم لإطلاق النار في عموم أنحاء ليبيا. وثمّنت الأمم المتحدة قيادتي الطرفين على تسهيلهم انعقاد هذه الجولة.

من جانبه أكد مراسل قناة العربية أن مباحثات منفردة جرت مع كلا الوفدين في اليومين الماضيين.

من جهته، أشاد السفير الألماني في ليبيا ببعثة الأمم المتحدة للدعم في ليبيا وبجميع الأطراف لتسهيلهم عقد محادثات 5+5. وقال: نشجع الأطراف على اغتنام الفرصة والتفاوض على وقف إطلاق نار شامل يمهد الطريق نحو ليبيا موحدة يعمها السلام وتحدد مصيرها بنفسها.

وفي بيان سابق، كانت البعثة الأممية إلى ليبيا قد قالت إن محادثات الوفدين اللذين يمثلان الجيش الليبي وحكومة الوفاق (5+5)، ستتركز على المداولات السابقة والتوصيات التي خرج بها الاجتماع الذي انعقد في الغردقة من 28 إلى 30 سبتمبر الماضي.

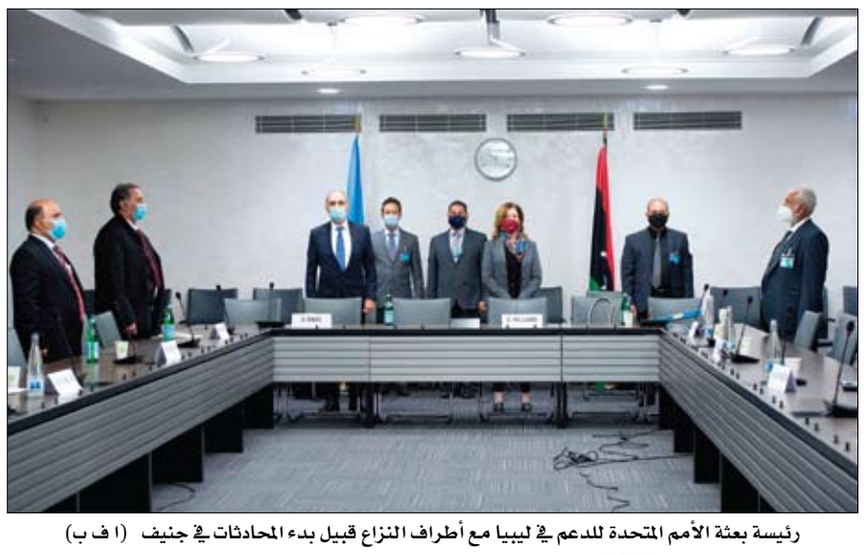

رئيسة بعثة الأمم المتحدة للدعم في ليبيا مع أطراف النزاع قبيل بدء المحادثات في جنيف (ا ف ب)

إلى جانب عوامل أخرى:

كورونا فيروس يخدش صورة الصين في العالم!

•• الفجر -ريتشارد أرزت

-ترجمة خيرة الشيباني

أضر وباء كوفيد 19- بشكل كبير بصورة الصين في العالم. لقد حكم الرأي العام الدولي بشكل سيء للغاية على إخفاء السلطات الصينية ظهور فيروس كورونا في ووهان، وأنها تأخّرت شهرًا ونصف الشهر، بين ديسمبر 2019 ويناير 2020، قبل أن تدرك أن هذا الوباء من نوع جديد بدأ في التطور. وفي وقت لاحق، وباستثناء الداخل الصيني، لم يتم تصديق النظرية التي طورتها بكين، والتي تقول ان رياضيين أمريكان جلبوا فيروس كورونا إلى الصين في أكتوبر 2019 خلال ألعاب رياضية في ووهان.

العدد الرسمي للوفيات الذي أعلنته السلطات الصينية- 4632 – محلّ شك وتساؤل على نطاق واسع في الغرب. خاصة أن كوفيد19- انتشر في العديد من البلدان في أوروبا وأمريكا، وتسبب في عدد كبير من الوفيات. (التفاصيل ص14)

ووهان واجهة لانتصار الصين على كورونا

حظر التجول لمقاومة كورونا

حظر التجوّل في جميع المحافظات التونسية

•• الفجر -تونس:

أعلن رئيس الحكومة هشام المشيشي خلال اجتماع له مع وزير الداخلية توفيق شرف الدين أمس الاثنين، أنه أذن للمحافظين بإعلان حظر التجول في جهاتهم بداية من اليوم الثلاثاء، في كافة المحافظات.

وأعلنت سابقا كل من تونس، اريانة، منوبة، بن عروس، سوسة، صفاقس والكاف حظر التجول وفق توصيات مرصد الأمراض المستجدة الذي صنف هذه الولايات بالإضافة الى 36 معتمدية مناطق عالية الخطورة. وكانت سوسة أول محافظة تجدد حظر التجول لمدة 10 ايام فيما أعلنت المنستير الحجر الصحي الجزئي.

ووفق تصريح وزير الصحة فوزي مهدي فان المناطق التي تشهد أكثر من 250 حالة اصابة لمائة ألف ساكن سيتم فيها اعلان حظر التجوال واجراءات المراقبة والسلامة.

واكد فوزي مهدي في تصريح إعلامي أمس الاثنين، إنّ الوضع الوبائي قد يؤدي إلى تفاقم حالات الوفيات في تونس.

هذا وأعلنت الشرطة البلدية التونسية عن ادخال تعديل على توقيت حظر الجولان بداية من اليوم الثلاثاء ليصبح بداية من الثامنة ليلا عوضا عن التاسعة الى الخامسة صباحا بتوقيت تونس.

تركيا تستعد للانسحاب من مناطق النظام السوري

•• بيروت-وكالات

أكد المرصد السوري، الاثنين، أن القوات التركية تواصل تحضيراتها للانسحاب من نقاطها العسكرية الموجودة ضمن مناطق النظام السوري في ريفي حماة وإدلب، وفقا للاتفاق الروسي التركي.

وكشف عن توافر معلومات عن انسحاب مرتقب للقوات التركية من نقاطها في ريف حلب أيضا.

والأحد، أفاد المرصد السوري أن القوات التركية المتمركزة في أكبر نقطة عسكرية لها بريف حماة الشمالي بدأت في تفكيك معداتها وتجهيز أمتعتها تمهيدا للانسحاب. وذكر المرصد أن القوات التركية موجودة منذ نحو عامين و4 أشهر في نقطة مورك، الواقعة في منطقة خاضعة لسيطرة قوات النظام. وأضاف أن هذه العملية تأتي على الرغم من التصريحات التركية المتكررة من قبل الرئيس التركي بضرورة انسحاب قوات النظام من جميع المناطق التي سيطرت عليها منذ أبريل 2019، متوعدا بطردهم منها في حال عدم انسحابهم.

ترمب وبايدن في معركة فلوريدا.. بدء التصويت المبكر

•• واشنطن-وكالات:

بدأ التصويت المبكر في الانتخابات الرئاسية الأميركية، الاثنين، في ولاية فلوريدا الحاسمة، بينما أدلى عدد قياسي بلغ 28 مليون ناخب بأصواتهم بالفعل قبل أسبوعين تقريباً من انتهاء الحملة الانتخابية لاقتراع الثالث من نوفمبر.

ويزور الرئيس الجمهوري، دونالد ترمب، الذي تشير استطلاعات الرأي إلى تخلفه عن منافسه الديمقراطي، جو بايدن، ولاية أريزونا. بعد أن عقد مؤتمراً انتخابياً في نيفادا، الأحد، حث فيه مناصريه على الانتخاب وسط دلائل على تقدم الديمقراطيين في التصويت المبكر.

أما بايدن الذي زار ولاية رئيسية أخرى، هي نورث كارولاينا، الأحد، يتوجه، إلى مسقط رأسه ديلاوير، بينما تزور المرشحة الديمقراطية لمنصب نائب الرئيس، السيناتور كامالا هاريس، فلوريدا لتشجيع مؤيدي بايدن على التصويت المبكر.

ويعتبر كثيرون فلوريدا ولاية حاسمة لا بد وأن يظفر بها ترمب للفوز بالانتخابات. وللولاية الجنوبية 29 صوتاً في المجمع الانتخابي، مما يجعلها هي ونيويورك صاحبتي أكبر عدد من الأصوات بعد كاليفورنيا وتكساس في السباق لاقتناص 270 صوتاً بالمجمع ستحدد الفائز في الانتخابات. وأظهر استطلاع أجرته رويترز إبسوس من السابع إلى الرابع عشر من أكتوبر أن بايدن يحظى بتأييد نسبته 49% مقابل 47% لترمب، بهامش خطأ أربع نقاط مئوية.

وانهالت حملتا المرشحَين بأموال الإعلانات الانتخابية على فلوريدا، وإن كان بايدن قد أنفق أكثر من منافسه الجمهوري.

وناشد الرئيس الأميركي، مؤيديه في نيفادا، الأحد، الإدلاء بأصواتهم مبكراً في الولاية التي خسرها بفارق ضئيل في انتخابات 2016، بينما حث منافسه الديمقراطي بايدن سكان نورث كارولاينا على الذهاب للتصويت، وذلك مع اقتراب المناظرة الرئاسية الأخيرة المقررة، يوم الخميس.

محمد بن راشد يصدر مرسوما بتعيين عبدالرحمن الحارب مديرا عاما لجهاز الرقابة المالية

•• دبي–وام:

أصدر صاحب السمو الشيخ محمد بن راشد آل مكتوم نائب رئيس الدولة رئيس مجلس الوزراء، رعاه الله، بصفته حاكماً لإمارة دبي، المرسوم رقم 31 لسنة 2020 بتعيين عبدالرحمن حارب راشد الحارب مديراً عاماً لجهاز الرقابة المالية، ويُعمل بهذا المرسوم من تاريخ صُدوره، ويُنشر في الجريدة الرسمية.

ويتمتع عبدالرحمن الحارب بمسيرة مهنية تصل إلى 24 سنة اكتسب خلالها الخبرة في مجالات التدقيق وإدارة المخاطر والخدمات المصرفية، حيث يشغل حاليا منصب الرئيس التنفيذي للتدقيق الداخلي في دبي القابضة، والمسؤول عن إدارة وتخطيط والإشراف على المراجعة السنوية والتقييم الشامل للمخاطر، وهيكل الرقابة الداخلية وتقييم حوكمة الشركات في دبي القابضة. وعبدالرحمن الحارب حاصل على الماجستير في إدارة الأعمال من Hult International Business School، وبكالوريوس إدارة الأعمال من جامعة سياتل، الولايات المتحدة الأمريكية، وهو محاسب قانوني معتمد CPA ، ومدقق داخلي معتمد CIA .

تنظيم الاتصالات وبيئة تتعاونان لتعزيز الوعي البيئي

•• دبي – وام:

وقعت الهيئة العامة لتنظيم قطاع الاتصالات مذكرة تفاهم مع شركة "بيئة" بهدف التعاون والعمل معاً لتعزيز شراكة استراتيجية فيما بينهما وتنسيق الجهود الرامية إلى مواجهة التحديات البيئية وتوحيد الجهود المبذولة لنشر الوعي والثقافة البيئية. و تندرج المذكرة التي توقيعها رقميا ضمن استراتيجية الحكومة الاتحادية التي تدعم إيجاد شراكة فعالة بين المؤسسات الحكومية وشبه الحكومية والقطاع الخاص بقصد الارتقاء بالخدمات الحكومية لتحقيق الجودة العالية والسرعة والاتقان لتحقق رضا وسعادة الموظفين. ويسعى الطرفان من خلال المذكرة إلى وضع استراتيجية عمل مشتركة بقصد تطوير سياسة صديقة للبيئة وخطة عمل مشتركة من أجل جمع النفايات والتخلص منها وإعادة تدويرها بطريقة مسؤولة.

و أكد سعادة سعيد سلطان السويدي نائب المديرالعام لقطاع الخدمات المساندة حرص الهيئة العامة لتنظيم قطاع الاتصالات على بناء الشراكات مع الجهات الحكومية وشبه الحكومية والقطاع الخاص بهدف تحقيق أهداف التنمية المستدامة والحفاظ على موارد الدولة وحماية البيئة بمختلف مكوناتها ونشر الوعي البيئي بين مختلف شرائح المجتمع بما يضمن سلامة أفراد المجتمع الإماراتي ويعزز التنوع الحيوي الفريد في مختلف البيئات على امتداد وطننا الغالي..منوها ان الهيئة من خلال توقيعها المذكرة تؤكد التزامها بتنفيذ استراتيجية دولة الإمارات المتعلقة بحماية البيئة والحد من آثار البصمة الكربونية والاحتباس الحراري..مؤكدا ان الحفاظ على الموارد الطبيعية مهمة مشتركة و هي واجب وطني يحتم علينا جميعاً كأفراد ومؤسسات العمل من أجل تحقيقه بمنتهى الجدية.

وستعمل الهيئة وفق هذه الاتفاقية على دعم البحث العلمي والدراسات المتخصصة وتنظيم ورش العمل والندوات المتخصصة في المجالات البيئية والتي تناقش وتستعرض أحدث التطورات وأفضل الممارسات في المجالات البيئية ذات الاهتمام المشترك ودعم برنامج بيئي للولاء والترويج له. في حين ستقوم شركة بيئة بوضع الحاويات ذات الأقسام الثلاثة في مواقع يسهل الوصول إليها للتشجيع على فرز النفايات الأمر الذي من شأنه تعزيز إعادة تدوير الأوراق والكرتون والزجاج والمعادن والبلاستيك والنفايات الأخرى مثل النفايات الإلكترونية.

في خطوة تضمن الازدهار والتنمية للدولتين

مجلس الوزراء برئاسة محمد بن راشد يعتمد قرارا بالمصادقة على الاتفاق الإبراهيمي للسلام

- الاتفاق يعكس النهج الإماراتي القائم على الوسطية وتغليب ثقافة الحوار
- يمهد لمرحلة جديدة من التعاون البناء لمواجهة التحديات في الشرق الأوسط وفق أسس التفاهم
- إطار متكامل لتعزيز العلاقات الاقتصادية والثقافية والمعرفية والاستفادة من الفرص والإمكانات التي يحظى بها الجانبان

•• أبوظبي–وام:

اعتمد مجلس الوزراء برئاسة صاحب السمو الشيخ محمد بن راشد آل مكتوم نائب رئيس الدولة رئيس مجلس الوزراء حاكم دبي "رعاه الله" قرارا بالمصادقة على "الاتفاق الإبراهيمي للسلام" "معاهدة السلام" و العلاقات الدبلوماسية الكاملة بين دولة الإمارات العربية المتحدة ودولة إسرائيل، ووجه بالبدء في الإجراءات الدستورية لاستصدار مرسوم اتحادي بالتصديق على الاتفاق.

و أعرب مجلس الوزراء عن ثقته في أن الاتفاق سيشكل رافدا من روافد السلام والاستقرار يدعم طموحات شعوب المنطقة ويعزز من سعيها الحثيث لتحقيق الرخاء والتقدم كونه يمهد الطريق نحو تعزيز العلاقات الاقتصادية والثقافية والمعرفية والاستفادة من الفرص والإمكانات التي يحظى بها الجانبان للإسهام في صياغة مستقبل أكثر اشراقا يقوم على التفاهم والتعاون المشترك والاحترام المتبادل.

يعد الاتفاق الإبراهيمي إطارا متكاملا لبناء علاقات إيجابية بين الدولتين على مختلف الصعد بما يسهم في إرساء دعائم السلم والأمن في المنطقة علاوة على تحفيز التعاون في المجالات الاقتصادية والعلمية.

وأشار المجلس إلى أن الاتفاق يعكس النهج الإماراتي القائم على الوسطية والتسامح وتغليب ثقافة الحوار وسيلة فعالة للتقارب وإحلال السلام عبر ترسيخ المبادئ والقيم الإنسانية النبيلة التي يأتي في مقدمتها التفاهم والتعايش.

و يقوم الاتفاق الإبراهيمي في جوهره على إفساح المجال للتعاون البناء لخلق المزيد من فرص النمو والتطوير ومواجهة التحديات القائمة في منطقة الشرق الأوسط على أسس التعاون بما يضمن تحقيق آمال الشعوب والأفراد في الحصول على حياة كريمة ومستقبل آمن.

وفد إماراتي يزور إسرائيل لبحث مجالات التعاون الزراعي والاستثماري بين الجانبين

•• أبوظبي–وام:

قام وفد إماراتي برئاسة سعادة خديم عبدالله الدرعي نائب رئيس مجلس الإدارة و الشريك المؤسس لشركة "الظاهرة الزراعية " بزيارة لدولة إسرائيل تلبية لدعوة من شركة NETAFIM أكبر وأهم الشركات الاسرائلية الرائدة في مجال حلول الري المبتكرة و الزراعة المتقدمة و برعاية من وزراة الزراعة و التنميه الريفية في إسرائيل.

تم خلال الزيارة التي تأتي تفعيلا لمعاهدة السلام التى تم توقيعها مؤخرا بين دولة الإمارات العربية المتحدة ودولة إسرائيل.. بحث سبل تعزيز مجالات التعاون و الشراكة الاستراتيجية بين البلدين خاصة في المجال الزراعي والتقني.

واستهل الوفد الزيارة بلقاء معالي ألون شوستر وزير الزراعة و التنمية الريفية الإسرائيلي وجرى استعراض الفرص الإستثمارية المتاحة وسبل تعزيز التعاون التجاري والزراعي إضافة إلى بحث عدد من المواضيع المتعلقة بالأمن الغذائي في البلدين.

والتقى الوفد عددا من المسؤولين في مركز البحوث الزراعية التابع لوزارة الزراعة الإسرائيلية " Volcani " بحضور رؤساء المعاهد التابعة له و اطلع علي أحدث الحلول و الابتكارات في مجال الري و الزراعة خاصة في مجال الأراضي الصحراوية و الاستخدام الأمثل للتكنولوجيا في مجال الحبوب والفواكه ومكافح الآفات والحشرات.

كما التقى الوفد مسؤولي شركة " Netafim " أكبر الشركات المهتمة بقضايا الري و الزراعة الصحراوية إضافة إلى لقاء عدد من مسؤولي الشركات المتخصصة في مجالات إنتاج الألبان والزراعة الرقمية و توليد المياه من الهواء النقي وتقنيات ما بعد الحصاد وتقنيات التلقيح والزراعة المائية والسمكية والأسمدة والشركات المختصة بالمنتجات الطازجة وزيت الزيتون.

و تم في ختام الزيارة التوقيع على أربع مذكرات شراكة استراتيجية وتعاون بين البلدين الأولى مع شركة " Netafim " لافتتاح مكتب إقليمي في دولة الامارات لإعداد دراسات لتطوير عمليات الري و الزراعة في دولة الامارات و مشاريع شركة الظاهرة الزراعية و مذكرة تفاهم و شراكة ثانية مع شركة " grapa " لبحث تعاون الشركتين في زراعة و إنتاج الأصناف الجديدة ذات حقوق الملكية الفكرية في الفواكه الطازجة.

وتتيح هذه المذكرة المزيد من فرص العمل المشتركة بين الجانبين وبشكل خاص الدول التي تتواجد فيها شركة " grapa " حاليا إضافة إلى إمكانية العمل معا في دول أخرى تعمل الظاهرة فيها حاليا أو تنوي الدخول إليها.

كما تم توقيع مذكرة تفاهم ثالثة مع مركز البحوث الزراعية التابع لوزارة الزراعة الإسرائيلية " Volcani " بهدف إجراء دراسات حول آثار الملوحة على الإنتاج الزراعي وبشكل خاص تأثيرها على الزراعة الصحراوية و البيوت البلاستيكية والزجاجية والنخيل وإنتاج الفواكه.

ووقعت شركة الظاهرة الزراعية مذكرة تفاهم وشراكه رابعة مع شركة " waterGen " التي تمتلك تكنولوجيا متقدمة في مجال إنتاج المياه من الهواء الطلق الأمر الذي سيسهم في توفير كميات كبيرة من المياه العذبة الصالحة للشرب وكذلك لاستخدامها في عمليات ري المزارع والحدائق والمحميات والعزب في المناطق الوعرة و البعيدة حيث تنتج الماكينة الواحدة 5 آلاف لتر في اليوم 1200 جالون من المياه الصالحة للشرب و الزراعة.

جائزة زايد للأخوة الإنسانية تفتح باب الترشيحات لدورتها الثانية

•• أبوظبي–وام:

أعلنت اللجنة العليا للأخوة الإنسانية أمس عن بدء تلقي الترشيحات من جميع أنحاء العالم، لـ "جائزة زايد للأخوة الإنسانية" في دورتها الثانية، وهي جائزة دولية مستقلة تحتفي وتكرم الأفراد والمؤسسات في مختلف بقاع الأرض الذين قدموا إسهامات كبرى من أجل الإنسانية.

ومنحت الجائزة عام 2019 إلى فضيلة الإمام الأكبر الأستاذ الدكتور أحمد الطيب، شيخ الأزهر الشريف، وقداسة البابا فرنسيس، بابا الكنيسة الكاثوليكية، وذلك عقب توقيعهما التاريخي في أبوظبي على وثيقة الأخوة الإنسانية، التي دعت لتنحية الخلافات وإعلاء الحوار وتحقيق التقارب والسلام والأخوة بين جميع البشر .

وتعد هذه المرة هي الأولى التي يفتح فيها باب الترشح لجائزة زايد للأخوة الإنسانية، والتي تبلغ قيمتها مليون دولار.

وأقرت اللجنة العليا للأخوة الإنسانية معايير دقيقة يتم بناء عليها قبول الترشيحات، من بينها أن يكون المتقدم بطلب ترشيح شخصية ما، عضوا في حكومة أو رئيس دولة سابق أو عضو برلمان أو رئيس محكمة عليا، أو أحد أعضاء اللجنة العليا للأخوة الإنسانية، أو مديري المنظمات التابعة لمنظمة الأمم المتحدة أو رئيس منظمة دولية غير حكومية أو رئيس جامعة أو أحد الفائزين بجائزة زايد للأخوة الإنسانية أو زعيم روحي أو ثقافي أو فكري له إسهامات بارزة في مجال تحقيق التعاون والأخوة ومواجهة الكراهية والتمييز.

وتُشرف على تقييم معايير الجائزة لجنة تحكيم يتم تعيين أعضائها من قبل اللجنة العليا للأخوة الإنسانية، وتضم لجنة التحكيم في عضويتها كل من: معالي كاثرين سامبا بانزا الرئيسة السابقة لجمهورية أفريقيا الوسطى ومعالي محمد يوسف كالا النائب السابق لرئيس جمهورية إندونيسيا ومعالي ميكائيل جان الحاكم العام الـ 27 لكندا والكاردينال دومينيك مامبيرتي رئيس المحكمة العليا للفاتيكان وأداما ديانغ المستشار الخاص السابق للأمين العام للأمم المتحدة المعني بمنع الإبادة الجماعية.

وتعليقا على الإعلان عن فتح باب قبول الترشيحات لجائزة زايد للأخوة الإنسانية لعام 2021، قال القاضي محمد عبدالسلام، الأمين العام للجنة العليا للأخوة الإنسانية، إن جائزة زايد للأخوة الإنسانية تحمل إسم المغفور له الشيخ زايد بن سلطان آل نهيان طيب الله ثراه، مؤسس دولة الإمارات العربية المتحدة، الذي جسدت مسيرته قيم التعايش والمحبة وتخطى بمحبته الخير لكل الناس حدود مكانه وزمانه، وهي قيم جليلة تسعى الجائزة إلى إحيائها والاحتفاء بها وتبنيها عالميا، مضيفا أن الجائزة التي نتجت من وحي التوقيع التاريخي لوثيقة الأخوة الإنسانية، دليل آخر على التزام اللجنة العليا بتحقيق مبادئ وثيقة الأخوة الإنسانية وبمساعيها لتعزيز العلاقات الإنسانية وبناء جسور الحوار والتعارف والتآلف والمحبة بين الشعوب.

وقال أداما ديانغ، ممثل الأمين العام للأمم المتحدة بلجنة التحكيم، إن جائزة زايد للأخوة الإنسانية تعد فرصة لتقدير أصحاب المبادرات التي تحقق التقارب بين الناس وترسخ التعايش السلمي في مختلف أنحاء العالم، وستأخذ اللجنة بعين الاعتبار الأشخاص والجهات الذين قدموا أمثلة ملهمة يحتذى بها، ويتعاونون مع الآخر متخطين الاختلافات بهدف إحداث تغيير جذري.

من جهتها، قالت ليما غبوي عضو اللجنة العليا للأخوة الإنسانية، والحائزة على جائزة نوبل للسلام : نحن البشر نكون أفضل دائمًا عندما نعمل سوياً، فالانقسام هو عدو التقدم، لأنه يمنع مشاركة المعرفة الضرورية للابتكارات الجذرية التي تحقق التقدم، ويتسبب الانقسام أيضًا في سوء الفهم الذي يقود العالم للصراعات والعنف، معربة عن سعادتها بكونها عضو في اللجنة العليا للأخوة الإنسانية، التي تلتزم بتحقيق التقارب بين الناس من كل أنحاء العالم، تحت مظلة التعايش والإخاء، وكذلك بكونها معنية بجائزة زايد للأخوة الإنسانية، التي تحتفي بالرجال والنساء الذين يقدمون أمثلة جلية في كسر الحواجز و العمل على رأب التصدعات من أجل الارتقاء بحياة الناس.

وسيتم الاستمرار في تلقي الترشيحات حتى تاريخ 1 ديسمبر المقبل، على أن يتم الإعلان عن الفائز يوم 4 فبراير 2021.

الأمين العام للجنة العليا للأخوة الإنسانية يشارك في الاجتماع الدولي من أجل السلام في روما اليوم

•• أبوظبي -وام:

يشارك المستشار محمد عبدالسلام، الأمين العام للجنة العليا للأخوة الإنسانية اليوم الثلاثاء في الافتتاح الرسمي للاجتماع الدولي من أجل السلام الذي تنظمه، جمعية سانت إيجيديو بالعاصمة الإيطالية روما.

يعقد الاجتماع بحضور قداسة البابا فرنسيس بابا الكنيسة الكاثوليكية والرئيس الإيطالي سيرجو ماتاريلا وفون دير لاين، رئيسة المفوضية الأوروبية، والبطريرك برثلماوس الأول رئيس أساقفة القسطنطينية.

يناقش الاجتماع ضرورة نشر قيم السلام و الأخوة بين كل البشر، وتوحيد الجهود للتصدي لتداعيات آثار جائحة فيروس كورونا و لتكون البشرية أقوى بالأخوة في مواجهة كل الأزمات في المستقبل.

8 ممارسات علاجية و أساليب وقائية مغلوطة تضرك أكثر من كورونا

•• أبوظبي-وام:

شكلت الأساليب العلاجية والوقائية المغلوطة أحد أبرز التحديات التي واجهتها المنظومات الصحية حول العالم منذ تفشي وباء كورونا المستجد "كوفيد19".

وحذرت منظمة الصحة العالمية من مجموعة جديدة من تلك الأساليب والعلاجات مؤكدة أن الأضرار التي قد تسببها قد تفوق حتى الإصابة بالفيروس المستجد نفسه.

و رصدت المنظمة 8 أساليب وقائية وعلاجية مغلوطة تضمنت تناول المضادات الحيوية بلا وصفة طبية مؤكدة أن الفيروس الذي يسبب مرض كوفيد-19 ينحدر من سلالة فيروسات تُسمى الكورونا أو الفيروسات التاجية وأن المضادات الحيوية لا تأثير لها على الفيروسات.. ويقتصر استخدام المضادات في الحالات التي تشهد فيه بعض الحالات الإصابة بالتهابات رئوية.

و حذرت المنظمة من تناول أو رش المبيضات أو المعقمات أو شرب "الميثانول" أو "الإيثانول" بحجة تأثيرها الإيجابي في الوقاية من الفيروس، مشددة على أن هذه المواد تعد سامة وأن رش الجسم بالكحول أو الكلور قد يتسبب في تهيج وتلف البشرة والعينين، ومضاعفات صحية خطيرة في حالة وصولها للجهاز الهضمي وقد تلحق ضررا بالغاً بالأعضاء الداخلية.

ونفت المنطمة صحة الإدعاء بأن تناول الكحول يحمي الأفراد من الإصابة بالفيروس و حذرت من خطورة المبالغة بتناول الفيتامينات والمكملات الغذائية بدون استشارة طبية أو تناول الأدوية التي يتم تسويقها على أنها تساعد في الوقاية من الإصابة بالفيروس، فيما أكدت أن التعرض المباشر لأشعة الشمس لفترات طويلة لن يساعد على الوقاية أو التعافي من الإصابة بالفيروس بل قد يتسبب ذلك بالإصابة بضربات شمس قوية وخطيرة.

الإمارات تترأس الاجتماع التحضيري لوكلاء وزارات داخلية التعاون

•• أبوظبي-وام:

ترأست دولة الإمارات العربية المتحدة الاجتماع التحضيري لوكلاء وزارات الداخلية بدول مجلس التعاون لدول الخليج العربية للتحضير للاجتماع السابع و الثلاثين لأصحاب السمو والمعالي وزراء الداخلية بدول المجلس .

وألقى الفريق سيف عبدالله الشعفار وكيل وزارة الداخلية رئيس الاجتماع، رئيس وفد دولة الإمارات العربية المتحدة ، كلمة في افتتاح الاجتماع الذ ي عقد صباح امس، وذلك عبر تقنية الاتصال المرئي عن بعد رحب فيها بالمشاركين ونقل لهم تحيات الفريق سمو الشيخ سيف بن زايد آل نهيان نائب رئيس مجلس الوزراء وزير الداخلية وتمنياته بالتوفيق والنجاح.

و أعرب الشعفار عن خالص تعازيه و مواساته للأشقاء في مملكة البحرين لوفاة المغفور له اللواء محمد راشد بوحمود الوكيل المساعد للشؤون القانونية بوزارة الداخلية سائلا المولى عز وجل أن يتغمده بواسع رحمته وأن يدخله فسيح جناته.

و قال الفريق الشعفار إن هذا الاجتماع يشكل استمرارا للجهود الكبيرة التي تبذلها دول المجلس لتعزيز التعاون والتنسيق فيما بينها في مختلف المجالات الأمنية ومراجعة خطط العمل الأمني المشترك خاصة في ظل التطورات و المتغيرات المتسارعة التي تشهدها منطقتنا والعالم من حولنا لافتا إلى أن الإجتماع يعتبر مناسبة لتبادل الرؤى والتنسيق المشترك في سبيل تعزيز جهود مكافحة جائحة فيروس كورونا المستجد "كوفيد 19" والتغلب عليها.

وتوجه في ختام كلمته بالشكر والتقدير إلى رجال الأمن في دول المجلس الذين بذلوا و لا يزالون جهودا كبيرة في تنفيذ الإجراءات الاحترازية للوقاية من الجائحة ومنع انتشارها و الوقوف جنبا إلى جنب ضمن خطوط الدفاع الأولى من الطواقم الطبية متمنيا للجميع التوفيق والسداد.

تم خلال الاجتماع مناقشة عدد من الموضوعات المتصلة بتعزيز التنسيق و التعاون الأمني بين دول المجلس إلى جانب التوصيات التي توصلت إليها اللجان الأمنية المختصة في مجال مكافحة المخدرات وغسل الأموال والمرور والجرائم الاقتصادية والالكترونية والاتجار بالبشر والجريمة المنظمة. وجرى أيضا مناقشة الموضوعات المدرجة على جدول الأعمال والإعلان عن التوصيات التي سيتم رفعها إلى الاجتماع الـ 37 لأصحاب السمو وزراء الداخلية بدول مجلس التعاون لدول الخليج العربية.

ضم وفد الدولة في عضويته كلا من العميد الدكتور راشد سلطان الخضر مدير عام الشؤون القانونية بالوزارة والعميد الدكتور جمال سيف فارس، والعميد أحمد المرر من ديوان نائب رئيس مجلس الوزراء وزير الداخلية، والمقدم دانة المرزوقي مدير عام مكتب الشؤون الدولية وعدد من الضباط.

شؤون الوطني الاتحادي تنظم لقاء تفاعليا حول أطر الحملات الانتخابية

•• أبوظبي-وام:

نظمت وزارة الدولة لشؤون المجلس الوطني الاتحادي المحاضرة الرابعة الافتراضية بعنوان "انتخابات المجلس الوطني الاتحادي وأطر تنظيم الحملات الانتخابية" عبر تقنيات الاتصال المرئي و ضمن مبادرة "مجلس ثقافة الانتخاب الافتراضي.

وتحدث في المحاضرة .. سعادة الدكتور منصور بن نصار، رئيس الدائرة القانونية لحكومة الشارقة، حول ثلاثة محاور رئيسية وهي: مفهوم الحملات الانتخابية وأهميتها، والضوابط التي تحكم الحملات الانتخابية، وضوابط تمويل الحملات الانتخابية.

وأكد الدكتور ابن نصار أن انتخابات المجلس الوطني الاتحادي تعتبر من أهم عناصر برنامج المشاركة والتمكين الذي تبنته دولة الإمارات لضمان التحقيق الأكبر والأمثل للمشاركة السياسية عن طريق انتخاب نصف أعضاء المجلس الوطني الاتحادي من بين المرشحين ومن قبل أعضاء الهيئات الانتخابية.

وبين أن التعليمات التنفيذية للانتخابات تلزم المرشحين بمجموعة من الضوابط وهي المحافظة على قيم ومبادئ المجتمع والتقيد بالنظم واللوائح واحترام النظام العام، وعدم تضمين الحملات الانتخابية أفكاراً تدعو إلى استغلال إثارة التعصب الديني أو الطائفي أو القبلي و العرقي تجاه الغير والحصول على الموافقات الرسمية من السلطة الإدارية المختصة بالإشراف على الانتخابات، ومراعاة الدور المطلوب من عضو المجلس الوطني الاتحادي بحيث لا تتضمن الحملة الانتخابية للمرشح وعوداً أو برامج تخرج عن مهام وصلاحيات عضو المجلس.

وأوضح أن مفهوم الحملة الانتخابية يشير إلى المرحلة التي تسبق عملية التصويت، ويتم خلالها الترويج للمرشحين والتعريف ببرامجهم الانتخابية، مع التأكيد أن الحملات الانتخابية تحتاج إلى جهد مدروس ومخطط له لتحقيق أفضل النتائج. وقال: "تعتبر الحملات الانتخابية من الموضوعات المثيرة والمهمة في العملية الانتخابية كونها من أهم الركائز لانتخابات شفافة وحرة ونزيهة وفقاً للمبادئ والمعايير الدولية".

وأضاف: " أن الحملة الانتخابية تستلزم وجود قواعد وضوابط لتنظيمها في العملية الانتخابية، حيث يتعلق بعضها بحقوق المرشح وواجباته، والبعض الآخر يتعلق بالوسائل والأمكنة والمدد الزمنية، والآليات التي تبين تمويل الحملات الانتخابية".

وأوضح الدكتور ابن نصار أن الأصل أن يتم تمويل الحملات الانتخابية للمرشحين ذاتياً، بمعنى أن المرشح هو من يتكفل بالإنفاق على حملته الانتخابية، إلا أنه يجوز للمرشح أن يتلقى تبرعات من الأشخاص الطبيعيين أو الاعتباريين الإماراتيين فقط، حيث يحظر على المرشح تلقي أية أموال أو تبرعات من أشخاص أو جهات أجنبية، شريطة ألا تتجاوز جملة هذه التبرعات السقف الأعلى الذي حددته التعليمات التنفيذية للإنفاق على الحملة الانتخابية وهو 2 مليون درهم إماراتي.

كما بين أنه يُحظر على المرشح الإنفاق على حملته الانتخابية من المال العام أو من ميزانية الوزارات والمؤسسات والشركات والهيئات العامة، ويتم إلزام المرشح بتقديم كشف حساب عن التبرعات التي يتلقاها إلى لجنة الإمارة، وبما يؤكد الحرص على توفير الإجراءات التي تضمن الشفافية والنزاهة في جميع مراحل العملية الانتخابية.

وتحدث الدكتور ابن نصار عن الأعمال المحظور على المرشحين القيام بها والضوابط المتعلقة بوسائل الحملات الانتخابية من الوسائل المسموحة والأخرى الممنوعة، مع إبراز الضوابط المتعلقة بمدد وأماكن ممارسة الحملات الانتخابية، والمخالفات المتعلقة بالبرامج الانتخابية للمرشحين والجزاءات المترتبة عليها، والتي تصل في بعض الأحيان إلى إلغاء نتيجة الانتخاب في الإمارة.

استعرضوا خدمات تسهيل أعمال المحاماة الإلكترونية

لجنة بالمجلس الوطني تناقش موضوع جهود وزارة العدل في شأن تطوير مهنة المحاماة مع ممثلي المحاكم المحلية

•• ابوظبي-الفجر:

واصلت لجنة الشؤون الدستورية والتشريعية والطعون في المجلس الوطني الاتحادي، خلال اجتماعها الذي عقدته في مقر الأمانة العامة للمجلس في دبي، برئاسة سعادة كفاح محمد الزعابي رئيسة اللجنة، مناقشة موضوع "جهود وزارة العدل في شأن تطوير مهنة المحاماة، وذلك بحضور ممثلي المحاكم المحلية.

وتناقش اللجنة الموضوع ضمن عدة محاور هي: سياسة وزارة العدل في شأن الخدمات المقدمة للمحامين والالتزامات المترتبة عليهم، والتحديات التي تواجه عمل المحامين في الدولة، وجهود الوزارة في شأن تطوير معهد التدريب القضائي.

حضر الاجتماع أعضاء اللجنة سعادة كل من: أحمد عبدالله الشحي مقرر اللجنة، وعائشة محمد الملا، ومروان عبيد المهيري، وأحمد حمد السويدي، والدكتورة حواء الضحاك المنصوري. فيما حضرها سعادة خميس مبارك القبيسي مدير إدارة شؤون المحاماة والخبراء في دائرة القضاء بأبوظبي، والسيد عبدالله علي الكعبي رئيس شعبة شؤون المحامين في محاكم دبي، وسعادة المستشار أحمد محمد الخاطري رئيس دائرة المحاكم في محاكم رأس الخيمة.

وقالت سعادة كفاح محمد الزعابي رئيسة اللجنة إن اللجنة تواصل مناقشة موضوع "جهود وزارة العدل في شأن تطوير مهنة المحاماة" بحضور الجهات المعنية بمحاور الموضوع حسب خطة عمل اللجنة، التي تشمل عقد لقاءات موسعة مع تلك الجهات للوقوف على جهود الوزارة في دعم مهنة المحاماة، والتحديات التي تقف أمام تطوير الخدمات المقدمة، بهدف الخروج بتوصيات تلامس الواقع.

وأضافت سعادتها أن ممثلي المحاكم المحلية استعرضوا خلال الاجتماع الجهود المبذولة من قبل المحاكم في خدمة مهنة المحاماة وتذليل المعوقات والتحديات التي تقف أمام تطوير الخدمات المقدمة، مشيرة إلى أن الخطة الاستراتيجية لوزارة العدل تؤكد على أهمية تقديم خدمات عدلية مبتكرة لكافة فئات المتعاملين، مبنية على الكفاءة والفعالية والجودة.

وأكدت أن المحامين شركاء رئيسيين في إرساء الخدمات العدلية المبتكرة باعتبار أن مهنة المحاماة مرتبطة بالدفاع عن حماية الحقوق وإعلاء راية العدل، ونظراً لأهمية دور المحاماة في المجتمع باعتباره أحد العناصر التي ترتكز عليها العدالة، تبنت اللجنة مناقشة هذا الموضوع.

واستعرض ممثلو دائرة القضاة في أبوظبي ومحاكم دبي ومحاكم رأس الخيمة خلال الاجتماع العديد من الخدمات التي تم تطويرها لتسهيل أعمال المحاماة خاصة الخدمات الإلكترونية المقدمة للمحامين لإدارة الدعوى في المحاكم المحلية، وعمليات التنسيق التي تتم من خلال اللجان المشتركة بين وزارة العدل وجمعية الإمارات للمحاميين القانونيين، كما استعرضوا دور المحاكم في تنسيق الدورات التدريبية للمحامين المسجلين في سجل قيد المحامين.

وأكدت سعادة كفاح محمد الزعابي رئيسة اللجنة أن تبادل الآراء مع الجهات المعنية يثري النقاش، إذ تحرص لجان المجلس على دعوة ذوي الخبرة والاختصاص وممثلي مختلف المؤسسات الحكومية والأهلية، خلال مناقشة مشروعات القوانين والموضوعات العامة لتضمين تقاريرها بأفضل التصورات والتوصيات وتقوم برفعها للمجلس، لمناقشتها بالشكل الذي يجسد توجيهات وتطلعات القيادة الرشيدة واهتمامات المواطنين، وما وصلت إليه الدولة من تقدم وتطور في مختلف المجالات.

مركز النقل المتكامل ينجز مشروع تطوير البنية التحتية لأنظمة النقل الذكية في مدينة العين

•• أبوظبي-وام:

أعلن مركز النقل المتكامل في إمارة أبوظبي التابع لدائرة البلديات والنقل عن الانتهاء من تنفيذ أعمال مشروع توريد وتركيب وتشغيل البنية التحتية لأنظمة النقل الذكية في مدينة العين، وذلك بالتنسيق والتعاون مع الشركاء الاستراتيجيين أصحاب العلاقة.

يأتي تنفيذ المشروع ضمن السعي المتواصل للمركز لتوظيف وسائل التكنولوجيا والتقنيات الحديثة في تطوير البنية التحتية لقطاع النقل وصولا إلى منظومة نقل ذكية، متكاملة ومستدامة، توفر أرقى الخدمات لأفراد المجتمع وتعزز الكفاءة التشغيلية لقطاع النقل، وتدعم التنمية المحلية وترتقي بجودة الحياة في إمارة أبوظبي.

وتضمن المشروع إنشاء بنية تحتية للتمديدات الأرضية وتركيب شبكة الألياف الضوئية بطول 157 كيلومترا وإنشاء مسارات للكابلات الأرضية على امتداد 95 كيلومترا، تشمل جميع التقاطعات والطرق الحيوية في مدينة العين. كما تضمن تحديث وتطوير منظومة التحكم المركزي بالإشارات الضوئية وذلك من خلال تركيب خوادم مركزية متطورة ذات سعات تخزينية كبيرة وسرعة عالية في معالجة البيانات وربطها بكافة أجهزة التحكم الميدانية على التقاطعات الحالية وعددها 81 تقاطعا، بالإضافة إلى ربط عدد 25 من التقاطعات الجديدة التي يتم إنشاؤها، والمحكومة بإشارات ضوئية وفقا لأعلى المواصفات والمعايير الهندسية العالمية لتصبح أكثر تفاعلية ومرونة في التجاوب مع الطلب والتغيرات في الحركة المرورية، هذا فضلا عن تركيب ما يقارب 1400 مجس إلكتروني قادر على تحديد كثافة الحركة المرورية لتمكين نظام التحكم المركزي من إدارة الحركة المرورية بدرجة عالية من الكفاءة والدقة على مدار 24 ساعة يوميا.

كما شمل المشروع تنفيذ عدد من تطبيقات الأنظمة الذكية الأخرى مثل نظام الدوائر التلفزيونية المغلقة لمراقبة حركة المرور على غالبية التقاطعات والشوارع الرئيسية في مدينة العين وذلك بتركيب 87 كاميرا رقمية تم ربطها خلال مراحل تنفيذ المشروع بشاشات عرض إلكترونية داخل مركز التحكم لتسهيل مراقبة الحركة المرورية على التقاطعات والشوارع الرئيسية، وعدد 14 من اللوحات الإرشادية الإلكترونية المتغيرة عالية الجودة وبأحجام مختلفة تتناسب مع سرعة وعدد مسارات الطريق بحيث تم تركيبها على مواقع محددة لتوجيه مستخدمي الطرق وتحذيرهم في حالات الاختناقات والحوادث المرورية والأحوال الجوية السيئة، وعدد 5 محطات للحصر المروري الإلكتروني ولأغراض الدراسات المرورية، وربط عدد 14 من محطات رصد ومراقبة ارتفاع الشحنات لتعزيز الأمن والسلامة على الطرق وحماية الجسور والأنفاق في المدينة للمحافظة على الأصول والممتلكات العامة.

إلى ذلك، أكد مركز النقل المتكامل أن توظيف العديد من الحلول المبتكرة والتقنيات الذكية في إدارة الحركة المرورية بمدينة العين يعزز من كفاءة تشغيل الأنظمة المرورية ويسهم في تحقيق أعلى مستويات السلامة المرورية على شبكة الطرق المحلية والتخفيف من الازدحامات المرورية التي تتسبب في إهدار الوقت، وتقليل زمن الانتظار على التقاطعات المرورية، حيث يتم من خلال هذا المشروع ربط مكونات النظام المروري عبر شبكة اتصالات ألياف بصرية بمركز إدارة التحكم المروري الجديد في مدينة العين.

وأضاف أن غرفة العمليات في مركز التحكم المروري تمكنت بكل كفاءة وفاعلية من إدارة الحركة المرورية على مدار الساعة من قبل فرق عمل متخصصة ومؤهلة مدعومة بأحدث التقنيات الذكية التي تسهل إدارة منظومة النقل وتعزز سرعة وكفاءة الاستجابة عند وقوع الحوادث المرورية.

وأشار إلى تحسين عامل السلامة المرورية على التقاطعات والطرق الرئيسية من خلال تنظيم عمل الاشارات المرورية وتوجيه السائقين عبر اللوحات الارشادية في حالات الحوادث والازدحامات المرورية والتقلبات الجوية.

الجدير بالذكر أن المشروع من خلال بنيته التحتية الذكية المتكاملة، يسهل عملية التنقل في مدينة العين ويدعم المساعي المبذولة لتحويل مدن إمارة أبوظبي إلى مدن ذكية في خدماتها بشتى المجالات ولا سيما في قطاع النقل الذي يؤدي دورا أساسيا في مختلف جوانب الحياة، ويشكل رافدا مهما من روافد التنمية الاقتصادية المحلية.

كما ترفع الأنظمة المرورية الذكية من الكفاءة التشغيلية والقدرة التنافسية لقطاع النقل وتسهم في خفض معدلات استهلاك الوقود والحد من الانبعاثات الضارة بالبيئة.

شرطة دبي تُسعد 51 طفلا من أبناء النزيلات ضمن مبادرة «أسعدتموني»

•• دبي- الفجر:

تمكّنت مبادرة "أسعدتموني" التي تُطلقها إدارة حماية الطفل والمرأة في الإدارة العامة لحقوق الإنسان في شرطة دبي بالتعاون مع الإدارة العامة للمؤسسات العقابية والإصلاحية، من إدخال البهجة على قلوب أطفال النزيلات، لتُسعد هذا العام 51 طفلا بتوزيع هدايا مادية وعينية، كما حرصت على الاحتفال معهم بمناسبات هذا العام المختلفة من توزيع كسوة العيد وتوزيع المير الرمضاني على أسرهم، مع الأخذ بعين الاعتبار تطبيق كافة الإجراءات والتدابير الاحترازية المتبعة في ظل جائحة "كوفيد19-".

وقالت المقدم جميلة الزعابي مدير إدارة سجن النساء في الإدارة العامة للمؤسسات العقابية والإصلاحية، إن المبادرة تأتي في إطار حرص الإدارة العامة على تنفيذ المبادرات الإنسانية والخيرية، واستكمالا لجهودها في توفير بيئة إيجابية سعيدة للنزلاء والنزيلات وأطفالهن، وفي إطار ذلك، أسست عقابية دبي حضانة رعاية لأطفال النزيلات في سجن النساء بمساحة 658 متراً مربعاً، تضم 8 غرف بأسرة ومهد، ومناطق ألعاب داخلية، وعيادة طبية وقاعة طعام وغيرها.

وأضافت أن المبادرة منذ إطلاقها عام 2014 نجحت في إسعاد مئات الأطفال من أبناء النزيلات، مؤكدةً أن هذه المبادرة المجتمعية ترسّخ قيم التسامح والمحبة، وتعزز دور شرطة دبي الإنساني، وتعكس الآثار الإيجابية للجهود المشتركة بين قطاعات العمل المختلفة في المجتمع.

وأوضحت المقدم جميلة الزعابي أن إدارة السجن توفّر أجواء إيجابيّة ومريحة لأطفال النزيلات مع كافّة مستلزماتهم من المأكل المناسب والمشرب، وفحوصات طبيّة دوريّة، وتعليم في أساسيات القراءة والكتابة، لافتةً إلى حرص الإدارة على مشاركتهم الأفراح والمناسبات المختلفة، وإطلاق مبادرات عدّة تدخل الفرحة والبهجة على قلوب الأمهات والصغار.

المؤسسة الإتحادية للشباب و لجنة الاستعداد للخمسين تنظمان 50 حلقة شبابية

•• دبي-وام:

أطلقت المؤسسة الاتحادية للشباب بالشراكة مع لجنة الاستعداد للخمسين سلسلة حلقات شبابية ضمن أجندة عام الاستعداد للخمسين، في إطار جهودها لتنفيذ توجيهات صاحب السمو الشيخ محمد بن راشد آل مكتوم نائب رئيس الدولة رئيس مجلس الوزراء حاكم دبي "رعاه الله" بإشراك أفراد المجتمع في رسم مستقبل دولة الإمارات ووضع محاور ومكونات خطة مئوية الإمارات.

تجسّد الحلقات الشبابية التي تنظم ضمن فعاليات مشروع تصميم الخمسين عاماً المقبلة لدولة الإمارات، توجيهات سمو الشيخ منصور بن زايد آل نهيان نائب رئيس مجلس الوزراء وزير شؤون الرئاسة بتكثيف الجهود في دعم الشباب، وتحفيز مشاركتهم في رسم مسارات القطاعات المستقبلية.

وتتضمن سلسلة الحلقات الشبابية، 50 جلسة افتراضية سيتم تنظيمها عن بعد بالتعاون بين لجنة الاستعداد للخمسين ووزارة الثقافة والشباب والمؤسسة الاتحادية للشباب ومجالس شباب الإمارات، ما يتيح للشباب فرصة المشاركة بأفكارهم ومقترحاتهم المبتكرة ورؤاهم لمستقبل دولتهم ومجتمعهم وتوظيفها في عملية تنمية مستمرة وشاملة للخمسين عاماً المقبلة في دولة الإمارات.

عهود الرومي: تحفيز مشاركة الشباب لتصميم المستقبل.

و أكدت معالي عهود بنت خلفان الرومي وزيرة الدولة للتطوير الحكومي والمستقبل أمين عام لجنة الاستعداد للخمسين، أن الاستماع إلى الشباب وتحفيزهم على المشاركة بتصميم المستقبل بأفكارهم وتصوراتهم يمثل نهجاً راسخاً في توجهات قيادة دولة الإمارات للاستثمار برأس المال البشري، وتعزيز مشاركة الشباب في التنمية، ويعكس إيمانها بأهمية دورهم وموقعهم المحوري في تشكيل معالم حاضر الدولة ومستقبلها.

و قالت إن الحلقات الشبابية لتصميم الخمسين عاما المقبلة من مسيرة دولة الإمارات، ستوفر الفرص للتعرف على مقترحات الشباب ورؤاهم للمستقبل، وستشكل إضافة نوعية لجهود تصميم الخمسين عاماً المقبلة، خصوصاً أن شباب اليوم هم من سيقود مسيرة الدولة في الغد، وهم من تقع على عاتقهم مسؤولية تعزيز ريادتها وتنافسيتها وصولاً إلى تحقيق أهداف مئوية الإمارات.

و أعربت عهود الرومي عن ثقتها بقدرات الشباب الإماراتي وأفكارهم الخلاقة التي ستثري الحلقات الشبابية، وحثتهم على المشاركة الفاعلة في الحلقات وعدم التردد في تقديم أفكارهم ومقترحاتهم ورؤاهم لمستقبل كافة القطاعات، مؤكدة أن ما سيقدمونه من أفكار ورؤى سيشكل عنصرا أساسيا في جهود تصميم مستقبل الدولة خلال الخمسين عاما المقبلة.

شما المزروعي: قيادتنا حريصة على تطوير خطط مستقبلية لتعزيز ازدهار الدولة.

من جهتها أكدت معالي شما بنت سهيل بن فارس المزروعي وزيرة دولة لشؤون الشباب حرص القيادة الدائم على مواصلة خطى الآباء المؤسسين الذين أرسوا برؤيتهم الحكيمة أسس النهضة الحضارية لاتحاد دولة الإمارات، وحرصوا على تطوير خطط عمل مستقبلية لازدهار وتطور الدولة التي أصبحت منصة ومحطة للعمل الجاد بين دول العالم.

و أضافت شما المزروعي: " أهم استثمارات دولة الإمارات هي التي تكرّسها في خدمة رأس مالها البشري إذ وضعت الإنسان في محور اهتماماتها، باعتباره المحرّك الرئيس للتنمية الشاملة المستدامة، في تحقيق الإنجازات التي تصبو إليها القيادة الرشيدة لدولة الإمارات، وقد جاء إطلاق مشروع تصميم الخمسين عاماً القادمة، دعوة لأفراد المجتمع كافة، للمشاركة بشمولية الأفكار في رسم مستقبل الدولة، والتخطيط الاستراتيجي، الذي يعكس حرص القيادة الرشيدة على الاستثمار في أبناء الوطن وشبابها " .

وقالت إن حكومة الإمارات تضع خططاً طموحة لبناء مستقبل شباب الإمارات وتزويدهم بالمهارات التي تمكنهم، والخطة التنموية الشاملة للإمارات خلال الخمسين عاماً المقبلة، تؤكد استشراف المستقبل بفكر استباقي، يترجم مسيرة نجاح وتميز تجربة الإمارات التنموية.

سعيد النظري: الشباب ركيزة التقدم والتنمية في المجتمعات.

و قال سعادة سعيد النظري مدير عام المؤسسة الاتحادية للشباب إن الايمان بقدرات الكوادر الشابة الذين يشكلون شريحة وركيزة أساسية لدفع عجلة التقدم والتنمية في كافة المجتمعات، يعزز دورهم في استشراف واستدامة مسيرة التطوير والبناء نحو المستقبل، وصولاً لأعلى مراتب الصدارة في كافة المجالات.

و أضاف النظري: " حكومة دولة الإمارات بتوجيهات قيادتنا الرشيدة قدمت نموذجا عالميا ملهما عبر إشراكها وتمكينها للشباب، فهي تشرك شباب الإمارات للمساهمة في تصميم الخطط والاستراتيجيات في مختلف مجالات التنمية والتطوير والبناء، ومبادرة الحلقات الشبابية تجسد هذا النهج كونها تعكس تطلعاتهم وطموحاتهم بالإضافة إلى مجالس الشباب التي تعد أحد أبرز أدوات التمكين والإشراك الشبابي على أرض الواقع وباتت اليوم ثقافة وممارسة فعلية بين المؤسسات الحكومية والخاصة على أرض الدولة.

مريم المحياس: القيادة حريصة على إشراك المجتمع في التخطيط للمستقبل.

في سياق متصل، أكدت مريم عبد الله المحياس رئيسة مجلس أبوظبي للشباب أن القيادة الرشيدة حريصة على إشراك كافة فئات المجتمع في التخطيط لرسم ملامح مستقبل الدولة، ووضع التصورات المناسبة بما يتناسب مع الرؤى والخطط الاستراتيجية التنموية الشاملة.

و قالت المحياس إن استراتيجية الدولة في الاستعداد للخمسين عاما القادمة، تمثل ركيزة أساسية في توجهات قيادتنا الرشيدة لمواصلة البناء على ما أرساه الآباء المؤسسون، وتعزيز ريادة الدول عالمياً، من خلال اعتماد مبدأ المشاركة المجتمعية التي تمثل أساسا لتطور المجتمعات وازدهارها، ونحن بفضل الله تعالى رزقنا بقيادة عظيمة لا ترى التطوّر من دون شراكة المجتمع.

وأضافت: "يتوجب علينا كشباب المبادرة بالعمل النشط الدؤوب مع كافة فرق العمل وأفراد المجتمع لوضع أسس مستقبل تكون فيه دولتنا الأولى عالمياً في كافة المؤشرات" مشيرة إلى أن الحلقات الشبابية تمثل أحد ممكنات الشباب المهمة، ووسيلة للتواصل ومشاركة الرؤى وأن تنظيم الخمسين حلقة سيدعم تنفيذ مشروع صاحب السمو الشيخ محمد بن راشد آل مكتوم لتصميم الخمسين عاما القادمة، من خلال وضع تصورات شبابية مبتكرة ستسهم في تطوير الخطة التنموية الشاملة.

مريم أمان العبيد: الشباب أساس عملية التخطيط للمستقبل.

من جهتها، قالت مريم أمان العبيد رئيسة مجلس دبي للشباب إن "الشباب أساس عملية التخطيط للمستقبل، وإشراك الشباب في تصميم الخمسين عاما المقبلة، خطوة رائدة في تعزيز إشراك إحدى أهم شرائح المجتمع في التخطيط المستقبلي، خصوصا أن الشباب الإماراتي مستعد للمساهمة في رسم مستقبل بلاده، وسيترك بصمة في تصميم الغد الذي يحلم به لنفسه وللأجيال القادمة".

و قالت العبيد إن تنوع تخصصات الشباب الإماراتي، واختلاف مهاراتهم، ووجودهم الفعّال في مختلف القطاعات، سيثري محتوى الخطة المستقبلية " مشيرة إلى أن مشاركة الشاب الإماراتي من خلال الحلقات الشبابية المزمع إطلاقها كجزء من عمليات التصميم للخمسين، يمثل وسيلة فعالة للوصول للشرائح الأخرى في المجتمع.

و أضافت: " يمتد دور الشباب لما بعد إطلاق خطة الخمسين حيث أن مشاركتهم في التخطيط اليوم ستنعكس إيجابا على مساهمتهم الفاعلة في تنمية وطنهم من خلال تنفيذ التصور المستقبلي الذي ساهموا في تصميمه" .

عبد العزيز فكري: نقلة نوعية في رسم مستقبل الدولة.

و قال عبد العزيز أحمد فكري رئيس مجلس الشارقة للشباب إن دولة الإمارات استطاعت في الخمسين سنة الماضية أن تضع بصمتها الرائدة في جميع المجالات، وجعلت لنفسها دورا رائدا بين دول العالم، بجهود الآباء المؤسسين الذين أرسوا برؤيتهم الحكيمة أسس النهضة الحضارية والتقدم والازدهار الذي يرتكز على الإنسان، ويعد هذا العام "عام الاستعداد للخمسين" نقلة نوعية في رسم وصياغة مستقبل الدولة خلال الخمسين عاما المقبلة والعمل من أجل أن تكون دولة الإمارات أفضل دول العالم بحلول الذكرى المئوية لتأسيسها.

و أضاف أن بناء مستقبل المجتمعات ونهضة البلاد واستدامتها تتطلب تعزيز التعاون والحوار المشترك بين الحكومة والمجتمع، وأن مبدأ المشاركة المجتمعية الفرصة لكافة الأفراد خاصة الشباب للمساهمة في رسم الصورة المستقبلية لدولة الإمارات عن طريق إثراء الأفكار وتحديد التحديات، مشيرا إلى أن المبادرة تعد فرصة للشباب الإماراتي للحديث عن تصوراتهم المستقبلية بخصوص وظائف ومهارات المستقبل، القيم والمجتمع، مستقبل العائلة وغيرها من المواضيع التي تسهم في تطوير الخطة التنموية الشاملة.

جمال علي الجناحي: مشروع تصميم الخمسين يؤكد اهتمام الدولة بدور الشباب.

و قال جمال علي الجناحي رئيس مجلس شباب عجمان إن إطلاق مشروع تصميم الخمسين عاماً القادمة للإمارات وتوجيهات صاحب السمو الشيخ محمد بن راشد آل مكتوم بإشراك الشباب وأفراد المجتمع في هذه المبادرة الوطنية الاستراتيجية، يمثل نتاجاً لما وصلت إليه الدولة من اهتمام بالغ في عنصر الشباب المواطن، مشيراً إن القيادة الحكيمة استلهمت روح المشروع الوطني من نهج الآباء المؤسسين الذين أرسوا قواعد البناء والتطوير والتعمير.

وأكد الجناحي أن وضع قيادة الدولة ثقتها بأفراد المجتمع في تصميم الخطة التنموية الشاملة للدولة يتطلب التفاني والإخلاص بالعمل من أجل مستقبل أفضل، مشيراً إلى أن مشروع تصميم الخمسين يؤكد حرص القيادة الحكيمة على الاستثمار في شباب الوطن وتمكينهم وتوفير البيئة المحفزة للإبداع وجميع الإمكانات اللازمة لتحقيق الريادة والتميز بشتى المجالات حتى تبقى دولة الإمارات العربية المتحدة من الدول الرائدة والسبّاقة في شتى القطاعات على مستوى العالم.

خالد جمعة آل علي: مشروع تصميم الخمسين يعزز العمل التشاركي.

في السياق ذاته، قال خالد جمعة آل علي رئيس مجلس أم القيوين للشباب إن مشروع تصميم الخمسين عاماً القادمة الذي أطلقه صاحب السمو الشيخ محمد بن راشد آل مكتوم يؤكد أهمية العمل التشاركي بين الحكومة والمجتمع لإثراء الأفكار وتحديد وفهم التحديات، وتوسيع المعرفة وتلبية توقعات أفراد المجتمع.

و قال إن المشروع يعكس فكر الوالد المؤسس المغفور له الشيخ زايد بن سلطان آل نهيان طيب الله ثراه بأن عملية التنمية والبناء والتطوير لا تعتمد على من هم في مواقع المسؤولية فقط، بل تحتاج إلى تضافر كل الجهود لكل مواطن على أرض هذه الدولة.

محمد جاسم الجلاف: القيادة الرشيدة تولي أهمية خاصة لتمكين الشباب.

من جهته، قال محمد جاسم الجلاف رئيس مجلس رأس الخيمة للشباب: "تولي القيادة الرشيدة أهمية خاصة لتمكين الشباب الإماراتي و تأهيلهم للمشاركة في مختلف مواقع العمل، ليساهموا بشكل فعال في اتخاذ القرارات ورسم مسيرة والتنمية في مختلف القطاعات، وبناء منظومة شبابية متكاملة توظف إمكاناتهم وتعزز تنافسية الدولة" .

و أضاف أن قيادة دولة الإمارات تؤمن بأهمية مشاركة الشباب في تصميم الخطة التنموية الشاملة للدولة، وتتبنى العمل التشاركي بين الحكومة والمجتمع لإثراء عملية التطوير وتصميم الخمسين عاما المقبلة، وتعزيز قدرات الشباب وإعدادهم ليكونوا قادة للمستقبل.

خالد محمد الشامسي: مشروع تصميم الخمسين يعكس ثقة القيادة بقدرات مجتمع.

و أكد خالد محمد الشامسي رئيس مجلس الفجيرة للشباب أن إطلاق صاحب السمو الشيخ محمد بن راشد آل مكتوم هذه المبادرة، يعكس ثقة القيادة بقدرات مجتمع دولة الامارات، وأهمية رؤاه في رسم خارطة طريق جديدة لمستقبل الدولة.

وقال الشامسي: "نحن محظوظون بقيادة تستثمر بالإنسان وتستثمر بالموارد لأجله ووجودنا اليوم في مجالس الشباب أعطانا الفرصة للاستماع للشباب وللتشارك معهم في تحدياتهم وتطلعاتهم، وفي وضع الاستراتيجيات والخطط التي تلبي احتياجاتهم، مشيرا إلى أن المبادرة تمثل فرصة استثنائية للشباب للمشاركة في رسم مستقبل الوطن.

50 حلقة لتصميم مستقبل دولة الإمارات.

وتركز الحلقات الشبابية على مجموعة من المواضيع التي تهم شريحة الشباب في دولة الإمارات بما في ذلك تنامي دور التكنولوجيا الحديثة في المجالات الاقتصادية والمجتمعية، وما يتطلبه ذلك من ضرورة اكتساب مهارات جديدة تمكنهم من مواكبة متطلبات وظائف المستقبل.

وستتم مناقشة أبرز المتغيرات في أسواق العمل بسبب الابتكارات التكنولوجية المتسارعة، وتسليط الضوء على برامج تطوير القدرات البشرية والمؤسسية، ودراسة التحديات الرئيسية واستشراف الفرص والحلول لتمكين الشباب في أسواق العمل الناشئة خلال الخمسين عاماً القادمة.

ويناقش المشاركون في الحلقات الشبابية أهمية ترسيخ ثقافة ريادة الأعمال لدى شباب المستقبل وتعزيز مهاراتهم في مجالات الذكاء الاصطناعي والبرمجة والتقنيات المستقبلية، لتمكينهم من مواكبة المتغيرات العالمية مع ظهور مجالات جديدة تعتمد على التكنولوجيا. و تشمل مواضيع الحلقات تحقيق التوازن بين العمل والحياة الشخصية، ونمط حياة الشباب المستقبلي، ودور التكنولوجيا في مجالات الرياضية، والصحة النفسية والجسدية للشباب، وتأثيرات المجتمعات الرقمية والانفتاح الكبير على الثقافات العالمية المختلفة، والتماسك الأسري، وتكيف قيم المجتمع الإماراتي مع المتغيرات المتسارعة. جدير بالذكر، أن صاحب السمو الشيخ محمد بن راشد آل مكتوم أطلق مشروع تصميم الخمسين عاماً المقبلة لدولة الإمارات، بهدف تعزيز مشاركة أفراد المجتمع في وضع محاور ومكوّنات الخطة التنموية الشاملة للإمارات، وتحديد المسارات والمحاور المستقبلية التي تركز عليها الدولة بدءاً من 2021 وحتى عام 2071، بإشراف لجنة الاستعداد للخمسين التي يرأسها سمو الشيخ منصور بن زايد آل نهيان نائب رئيس مجلس الوزراء وزير شؤون الرئاسة.

شرطة أبوظبي تحذر من الأساليب الخادعة للحصول على البيانات المصرفية

•• أبوظبي-الفجر:

حذرت شرطة أبوظبي الجمهور من الاحتيال الهاتفي والالكتروني وحثتهم على عدم الاستجابة لأية مكالمات أو رسائل تثير شكوكهم قد ترد إلى هواتفهم الشخصية حتى لا يكونوا عرضة للاحتيال والاستيلاء على بياناتهم التي تتضمن أسماء المستخدمين وكلمات السر وأرقام البطاقات الائتمانية وغيرها.

وناشدت بعدم مشاركة معلوماتك السرية مع أي شخص معلومات حسابك أو بطاقتك، أو كلمات المرور الخاصة بالخدمات المصرفية عبر الإنترنت أو أرقام التعريف الشخصية الخاصة بأجهزة الصراف الآلي أو رقم الأمان (CCV) أو كلمة المرور وأن موظفي البنوك والمصارف لن يطلبوا منك هذه المعلومات بتاتاً.

ودعت شرطة أبوظبي الجمهور في حالة النصب التوجه إلى أقرب مركز شرطة وسرعة الإبلاغ عن أي اتصالات تردهم من قبل مجهولين يطالبونهم بتحديث بياناتهم المصرفية، بالتواصل مع خدمة أمان رقم 8002626 أو عن طريق إرسال رسالة نصية 2828 تعزيزاً لجهود الشرطة في مواجهة هذه الأساليب الاحتيالية ووقاية المجتمع من مخاطرها. وأكدت أهمية الوعي المجتمعي في التصدي للاحتيال الهاتفي بالتعاون مع عناصر الشرطة ومساعدتهم في تعزيز إجراءات الوقاية وتوسيع دائرة التوعية من أجل أمن وسلامة الجميع.

تهدف إلى ترسيخ قيم التسامح والتعايش والحوار

شرطة دبي تطلق فعاليات مبادرة «الروح الإيجابية» تزامنا مع بدء دوري الخليج العربي

•• دبي-الفجر

أطلقت القيادة العامة لشرطة دبي بالتعاون مع شركائها الاستراتيجيين، فعاليات المبادرة الرياضية "الروح الإيجابية" التي يأتي تنظيمها ضمن إطار مبادرة سمو الشيخ حمدان بن محمد بن راشد آل مكتوم ولي عهد دبي، رئيس مجلس دبي الرياضي، "مبادرة حمدان بن محمد للرياضة المجتمعية"، وذلك في إستاد آل مكتوم الدولي في ملعب نادي النصر، وبالتزامن مع استضافة الملعب لأولى مباريات دوري الخليج العربي. وأكد العميد خالد شهيل مدير الإدارة العامة لإسعاد المجتمع في شرطة دبي، أن المبادرة التي يتم إطلاقها للعام الرابع على التوالي تهدف إلى ترسيخ قيم التسامح والتعايش والحوار بين أفراد المجتمع، واحترام الآخرين وتقبلهم مع نبذ كافة أشكال التطرف والكراهية والعنف والعصبية والتمييز، إضافة إلى نشر الثقافة الرياضية والاستفادة من الرياضة كأداة اجتماعية فعالة لاستغلال أوقات الفراغ، بما يعود بالنفع على كل أفراد المجتمع بمختلف فئاتهم وأعمارهم. وأشار العميد شهيل إلى أن المبادرة تتضمن تنفيذ العديد من البرامج التوعوية والثقافية، والهادفة إلى توعية الشباب والفئات السنية الصغيرة بالقيم والاخلاق الحميدة وتقاليد مجتمعنا الاصيلة، بما يسهم في تنشئتهم بالصورة المطلوبة ويصنع منهم رجالا نافعين لأنفسهم وأسرهم وأوطانهم في المستقبل، إلى جانب المساهمة في صقل شخصياتهم وتعزيز الثقة لديهم، هذا إضافة إلى تنظيم المنافسات الرياضية التي تعود على أفراد المجتمع بالكثير من الفوائد الصحية والنفسية وتعزز العلاقات الاجتماعية.

وأشار إلى أن فعاليات مبادرة الروح الإيجابية يتم تنظيمها بمشاركة كل من شرطة دبي، وخدمة الأمين، ومجلس دبي الرياضي، وبلدية دبي، وهيئة الصحة بدبي، وهيئة تنمية المجتمع، ومؤسسة دبي لخدمات الإسعاف، وهيئة الطرق والمواصلات في دبي، مبيناً أن كافة الجهات تقدم خدمات متنوعة وبرامج توعوية إلى المشاركين تساهم في تعزيز قيم التسامح وتنشر الثقافة الرياضية.

19 ألف مستفيد

من جانبها، أكدت السيدة فاطمة بوحجير رئيس قسم المبادرات المجتمعية في إدارة العلاقات المجتمعية في الإدارة العامة لإسعاد المجتمع، أن عدد المستفيدين من مبادرة "الروح الإيجابية" منذ انطلاقها في عام 2017، بلغ 19 ألفاً و721 مستفيداً، فيما بلغ عدد المحاضرات المُقدمة 86 محاضرة توعوية في مختلف المجالات التوعوية والثقافية والرياضية إلى جانب تنفيذ 45 فعالية رياضية.

أهداف العام

جامعة حمدان بن محمد الذكية تشارك في أسبوع اليونسكو للتعلم بالأجهزة المحمولة

•• دبي –وام:

انضمّت "جامعة حمدان بن محمد الذكية" إلى نخبة الجهات الدولية المشاركة في "أسبوع اليونسكو العالمي للتعلم بالأجهزة المحمولة 2020" MLW 2020 ، الذي عُقد مؤخراً عبر الإنترنت تحت شعار "ما بعد الاضطرابات: مستقبل التعليم القائم على التكنولوجيا".

قدّم الحدث منصة استراتيجية لبحث مدى تأثير التداعيات الناجمة عن أزمة "كوفيد19-" على قطاع التعليم والسبل المُثلى للاستجابة لها، مع استشراف آفاق مستقبل التعليم القائم على التكنولوجيا في ظل المتغيرات العالمية المتسارعة.. وشدّد الحضور على أهمية توحيد الجهود الدولية لتوظيف التكنولوجيا المتقدمة في ضمان استمرارية التعليم في ظل الأزمات الطارئة، مع الإشارة إلى تجربة دولة الإمارات التي قدمت للعالم نموذجاً ملهماً في احتواء التداعيات الناشئة والتحديات الطارئة والتي طالت المنظومة التعليمية العالمية، عن طريق توظيفها نموذج التعلم عن بُعد.

ومثّل الجامعة الدكتور مصطفى حسن، نائب رئيس الجامعة للتعاون الدولي، حيث ألقى محاضرة بعنوان "تمكين المعلمين في مواجهة كوفيد19-: أدوات جامعة حمدان بن محمد الذكية للبقاء في طليعة المنافسة".

وسلّط الدكتور حسن الضوء على النموذج الرائد الذي تتبناه الجامعة لتوفير التعلم مدى الحياة، مستعرضاً أبرز إنجازاتها الرائدة كونها أول جامعة معتمدة للتعليم الذكي في العالم العربي، وسط إشادة واسعة بدورها الريادي في نقل المعرفة الذكية إلى المنظومة التعليمية لإحداث أثر حقيقي في حياة الشعوب عبر نموذج التعليم الذكي والتعلم مدى الحياة. وقدم الدكتور حسن أيضاً شرحاً مفصلاً حول المبادرة السبّاقة عالمياً التي أطلقتها الجامعة بالتعاون مع وزارة التربية والتعليم في دولة الإمارات بدايةً، ومن ثمّ بالشراكة مع معهد اليونسكو لتقنيات المعلومات في التعليم لتوفير الدورة التدريبية الإلكترونية "كيف تُصبح معلماً عن بُعد في 24 ساعة" بـ 5 لغات عالمية، هي الروسية والفرنسية والإسبانية والإنجليزية والعربية.

ومن جانبه قال سعادة الدكتور منصور العور، رئيس جامعة حمدان بن محمد الذكية ان مشاركة الجامعة في "أسبوع اليونسكو العالمي للتعلم بالأجهزة المحمولة 2020" تأتي في وقتٍ هام يشهد خلاله العالم تحديات جمة، وبالأخص على صعيد التعليم، نتيجة انتشار وباء "كورونا" الذي طالت تداعياته أكثر من 1.5 مليار طالب في 180 دولة حول العالم. وشكل الحدث منصة استراتيجية هامة بالنسبة لنا لتعميم ونقل ونشر تجربتنا المتفردة، والتي أهلتنا لأن نكون في مقدمة الجهات الداعمة لاستمرارية التعليم خلال الأزمات، متسلهمين من الرؤية السديدة لسمو الشيخ حمدان بن محمد بن راشد آل مكتوم، ولي عهد دبي الرئيس الأعلى للجامعة، في جعل التكنولوجيا الذكية حجر الأساس للنهوض بالتعليم ومواصلة تبنّي مفاهيم جديدة وتدابير غير تقليدية ضامنة لاستمرارية العملية التعليمية بأمان كامل.

حاكم الشارقة يفتتح مجلس خورفكان الأدبي وبيت الشعر ومركز الشعر الشعبي

•• خورفكان –وام:

افتتح صاحب السمو الشيخ الدكتور سلطان بن محمد القاسمي عضو المجلس الأعلى حاكم الشارقة ، صباح أمس، مجلس خورفكان الأدبي.

وبعد إزاحة الستار عن اللوح التذكاري إيذانا بالافتتاح الرسمي، تجول صاحب السمو حاكم الشارقة في أروقة المبنى، واستمع إلى شرح عن أبرز ما يضمه المبنى من مرافق وأقسام وخدمات.

ويعد المجلس أحدث الصروح الثقافية الداعمة للحراك الثقافي والأدبي في مدينة خورفكان، واستكمالا لرؤية صاحب السمو حاكم الشارقة الثقافية وبناء إنسان الإمارة، حيث سينظم المجلس العديد من الفعاليات والورش والندوات الثقافية والأمسيات الشعرية وملتقيات تجمع الأدباء ورواد الثقافة.

وتم تصميم المبنى على الطراز المحلي ويشكل قيمة جمالية تضاف إلى باقي مباني المدينة، ويتكون المبنى من دورين على مساحة 950 مترا مربعا، ويضم عدة مرافق منها مسرح يتسع لـ 112 متفرجا، ومجلس للشعراء يسع 52 شخصا، ومكتبة تضم عناوين في مختلف الموضوعات في التاريخ والأدب والفنون وضروب الثقافة والأدب إضافة إلى المكاتب الإدارية.

ثم توجه صاحب السمو حاكم الشارقة إلى المنطقة التراثية بمدينة خورفكان، حيث افتتح سموه بيت الشعر، وتجول في أروقة المبنى التراثي، مستمعا سموه عن تاريخ المبنى الذي تم تحويله إلى بيت الشعر وأهدافه ورؤيته في استقطاب الشعراء والمثقفين والأدباء، وعن أنشطة المركز في تنظيم الندوات والأمسيات والحوارات الشعرية.

وتفضل سموه بافتتاح مركز الشعر الشعبي، مطلعا على ما يضمه من مرافق وأقسام، وما سيقدمه من أنشطة ثقافية تعزز الجانب الثقافي والأدبي لمدينة خورفكان من خلال استضافتها للأمسيات الشعرية والندوات والورش التي سيكون لها الأثر في استقطاب محبي الشعر الشعبي وإعداد جيل من الشعراء.

ويعود تاريخ مبنى بيت الشعر ومركز الشعر الشعبي إلى حقبة الثلاثينات من القرن الماضي، وتم ترميم المباني باستخدام مواد تتماهى مع الطابع والهوية التراثية لمدينة خورفكان وفق أعلى معايير البناء القديمة.

ويسعى بيت الشعر ومركز الشعر الشعبي إلى توفير مناخ ثقافي للمبدعين في مجال الشعر لمواصلة مسيرتهم الإبداعية وتشجيع وإبراز الأجيال الجديدة لتقديم إبداعاتهم ورفد الساحة الشعرية بالإنتاجات الأدبية والارتقاء بالذائقة الشعرية، بالإضافة إلى حفظ وتوثيق الشعر الشعبي. حضر الافتتاح إلى جانب سموه اللواء سيف الزري الشامسي قائد عام شرطة الشارقة، وعبدالله محمد العويس رئيس دائرة الثقافة، والمهندس علي بن شاهين السويدي رئيس دائرة الأشغال العامة، ومحمد عبيد الزعابي رئيس دائرة التشريفات والضيافة، والدكتور عبدالعزيز المسلم رئيس معهد الشارقة للتراث.

مركز زايد للدراسات والبحوث يحتفي بيوم الوثيقة العربية

•• ابوظبي-الفجر:

نظم مركز زايد للدراسات والبحوث التابع لنادي تراث الإمارات يوم أمس الاول الأحد ندوة افتراضية بمناسبة يوم الوثيقة العربية الذي يصادف 17 أكتوبر من كل عام، جاءت بعنوان «مراكز الوثائق ودورها في حفظ ذاكرة الوطن».

شارك في الندوة كل من الأستاذ عبد العزيز الشحي رئيس مركز دبي للوثائق التاريخية، والأستاذ حسن عبدالله المصعبي الخبير الفني في الأرشيف الوطني، والأستاذة فاطمة محمد باحث أول في مركز حمدان بن محمد لإحياء التراث، والأستاذة رزان ناظم أبو فرحة مفهرس مكتبة هيئة الشارقة للوثائق والأرشيف، وأدار الندوة الدكتور محمد فاتح زغل الباحث في مركز زايد للدراسات والبحوث.

وفي كلمتها الافتتاحية أكدت فاطمة المنصوري مديرة مركز زايد للدراسات والبحوث، أن نادي تراث الإمارات، يولي الوثيقة العربية اهتماماً كبيراً باعتبارها مصدراً أصيلاً لكتابة تاريخ المنطقة.

وأشارت المنصوري إلى أن مركز زايد للدراسات والبحوث يمتلك مجموعة كبيرة من الوثائق من أرشيفات مختلفة، واستطاع المركز أن يترجم هذه الوثائق إلى إصدارات ودراسات بحثية. كما عمل المركز على إتاحة هذ الوثائق للباحثين والمؤرخين والأكاديميين للاستفادة منها.

وتحدث الأستاذ عبد العزيز الشحي رئيس مركز دبي للوثائق التاريخية عن دور المركز في حفظ الوثائق قائلاً إن المركز متخصص بالوثائق التاريخية لإمارة دبي، ويعمل على جمع هذه الوثائق وتصنيفها وإتاحتها للدارسين، مشيراً إلى أن المركز ينظم معارض سنوية للتوعية بتاريخ الإمارة وتأكيد هويتها التاريخية.

كما قدم الشحي اقتراحاً بإقامة معرض سنوي يختص بعرض الوثائق التاريخية والإصدارات المتعلقة بها، بهدف تسهيل حصول الباحثين والدارسين على الوثائق والمراجع القديمة والنادرة التي يحتاجون إليها في دراساتهم وأبحاثهم التاريخية عن المنطقة. ولاقى الاقتراح ترحيباً من المشاركين في الندوة.

وعن مجريات العمل في الأرشيف الوطني تحدث الأستاذ حسن عبدالله المصعبي عن العديد من المستجدات كان أبرزها تدشين البوابة الإلكترونية للأرشيف الرقمي للخليج العربي والتي تعد المصدر الرئيسي للوثائق الأصلية لمنطقة الخليج، كما تحدث عن توفير منصة إلكترونية لدعوة الباحثين والمؤلفين تتيح لهم نشر مؤلفاتهم وفق معايير محددة. وأعلن المصعبي أن الأرشيف الوطني سوف يستضيف العام المقبل مؤتمر المجلس الدولي للأرشيف أبوظبي 2021.

من جانبها ناقشت الأستاذة فاطمة محمد، من خلال عرض تقديمي جهود مركز حمدان بن محمد لإحياء التراث في صون وحفظ التراث الثقافي، وسلطت الضوء على مبادرة «وثيقتي» وهي مبادرة وطنية ذات بعد تاريخي أطلقها المركز في ديسمبر عام 2014، بهدف جمع وحفظ الوثائق التاريخية بمختلف أشكالها. وقدمت الأستاذة رزان ناظم أبو فرحة عرضاً تقديمياً يوضح دور هيئة الشارقة للوثائق والأرشيف في تعزيز أهمية البحوث والوثائق بصفتها قيمة وطنية وتاريخية لتكون مرجعًا للمتخصصين والباحثين في تاريخ إمارة الشارقة خاصة ودولة الإمارات عامة، وذلك من خلال نشر الدراسات والبحوث التاريخية، وتقديم الاستشارات العلمية والبحثية، بالإضافة إلى تسجيل وتدوين الروايات الشفاهية.

وفي الختام عبر الجميع عن شكرهم لنادي تراث الإمارات ومركز زايد للدراسات والبحوث لاستضافتهم في هذه الندوة للاحتفاء بيوم الوثيقة العربية.

مركز الإحصاء : أبوظبي نجحت في وضع وتنفيذ استراتيجيات رائدة في التعامل مع كورونا

•• أبوظبي –وام:

أكد عبدالله أحمد السويدي، مدير عام مركز الإحصاء – أبوظبي بالإنابة أن إمارة أبوظبي نجحت في وضع وتنفيذ استراتيجيات رائدة في التعامل مع «كورونا»، استنادا إلى المعلومات والبيانات الإحصائية الدقيقة والموثوقة .

وقال في تصريح بمناسبة الاحتفال باليوم العالمي للإحصاء الذي يعقد كل خمس سنوات، ويقام هذا العام تحت شعار «ربط العالم ببيانات يمكننا الوثوق بها» ان الاحتفاء بهذه المناسبة جاء ليؤكد على ضرورة تطوير علم الإحصاء، ففي ظل توفر كم مهول من البيانات حول العالم وفي كافة المجالات، هنالك حاجة ماسة لتوفير الخبرات وتمكين الكفاءات البشرية للتعامل وانتاج بيانات إحصائية تشكل قيمة مضافة تدعم جهود التنمية والتقدم في كافة المجالات.

وقال السويدي ان المعلومات والبيانات الإحصائية الدقيقة والموثوقة والحديثة تلعب دوراً هاماً وخاصة في ظل المتغيرات المتسارعة التي يشهدها العالم، حيث أصبح توفر البيانات الإحصائية ذات العلاقة شرطاً لازماً لاتخاذ القرارات وبناء الاستراتيجيات، وعنصراً أساسياً في عملية صنع القرار، كما أن نجاح أي مؤسسة، يعتمد بشكل أساسي على توفر المعلومة الصحيحة والبيانات الدقيقة لتمكين صناع القرار من وضع الخطط الضرورية لضمان نمو مستدام. وأضاف السويدي ان جائحة كوفيد-قدمت أبرز مثال على محورية الدور الذي تلعبه البيانات الإحصائية في رسم السياسات ودعم صناع القرار في كافة المجالات الأساسية دون استثناء، وقد كانت إمارة أبوظبي كعادتها سباقة في التعامل مع تبعات الأزمة عبر اتخاذ خطوات نوعية في مجال إدارة الجهود الوقائية ومكافحة انتشار الجائحة بالاعتماد على نهج استباقي أساسه المعلومة الدقيقة والبيانات الإحصائية الشفافة، حيث نجحت وبتميز، في وضع وتنفيذ استراتيجيات رائدة في التعامل مع الجائحة.

وعن جهود مركز الإحصاء – أبوظبي، شدد السويدي على أن العمل الإحصائي ضمن المركز له دور أساسي في مواجهة تبعات الجائحة على المستويات الاقتصادية والاجتماعية كذلك، من خلال توفير القراءات الدقيقة للواقع وفق نماذج إحصائية دقيقة مكنت صناع القرار من رسم السياسات واتخاذ القرارات الملائمة للحد من الآثار السلبية لانتشار الجائحة.

إحصاء أبوظبي ينظم جلسة تفاعلية حول علم البيانات الوظيفية

•• أبوظبي–وام:

نظم معهد التدريب الإحصائي التابع لمركز الإحصاء – أبوظبي بالتزامن مع اليوم العالمي الثالث للإحصاء امس جلسة تفاعلية لطلاب الجامعات المحلية والدولية تحت عنوان « لماذا يعد علم البيانات الوظيفة الأفضل لمستقبلك؟» وذلك عبر تقنيات الاتصال المرئي.

شارك في الجلسة التي استهدفت تعزيز التفاعل مع طلاب الجامعات ونشر الوعي بينهم بأهمية علم البيانات والإحصاءات في حياتهم المهنية، عدد من الطلاب من مختلف الجامعات المحلية والدولية.

و أكدت رابعة محمد صالح بني ياس، مدير معهد التدريب الإحصائي، حرص المعهد على مواصلة العمل والتنسيق مع مختلف الجامعات لبناء وتطوير مهارات ومعارف الكفاءات الإحصائية البشرية على مستوى الإمارة، وتعريف الطلبة بالمهارات المستقبلية المطلوبة لسوق العمل في مجال الإحصاء وعلم البيانات، والارتقاء بهم ليكونوا قادة المستقبل انسجاماً مع رؤية القيادة الرشيدة في صناعة المستقبل.

وقالت: «نشكر الجامعات على دعمها لرؤية وأهداف المركز ومنظومة العمل الإحصائي في الإمارة من خلال إبراز أهمية الإحصاء وعلم البيانات لدى الأجيال القادمة وفي حياتهم العملية .. و نتوجه بجزيل الشكر أيضا للطلبة المشاركين في هذه الجلسة التفاعلية التي تعتبر خطوة هامة تمكنهم من وضع رؤية مستقبلية لمسيرتهم، من خلال ترسيخ المهارات التي تتطلبها بيئة العمل الإحصائي لتكون منهجية راسخة في أذهانهم وتطبيقها عند دخولهم إلى سوق العمل».

شرطة أبوظبي تنفذ محاضرات توعوية وتثقيفية وصحية افتراضية

•• أبوظبي–الفجر:

نفذت شرطة أبوظبي محاضرات افتراضية توعوية صحية حول تعزيز المسؤولية المجتمعية ونشر الوعي الصحي واهتمام الأفراد بأنفسهم وذلك ضمن مبادراتها التثقيفية على مدار العام. وأكد العقيد جمعة سالم الكعبي مدير مديرية شرطة المناطق الخارجية حرص شرطة أبوظبي على نشر الأمن المجتمعي عبر برامج ومحاضرات توعوية أمنية ومبادرات مجتمعية وتثقيفية وصحية هادفة تؤسس لمجتمع معافى وأكثر أماناً. وتضمنت المحاضرات التي نظمتها مديرية شرطة المناطق الخارجية بقطاع الأمن الجنائي بالتعاون مع إدارة الخدمات الطبية ومركز التدريب الافتراضي بأكاديمية سيف بن زايد للعلوم الشرطية والأمنية إرشادات ونصائح طبية ووقائية عن الصحة النفسية وتداعيات كوفيد 19 ، وشرح مفصل عن كيفية تعزيز الجهاز المناعي بالغذاء الصحي، وأهمية نشر ثقافة التوعية بخطورة مرض سرطان الثدي والتحفيز على الكشف المبكر وعلاجه.

مشاركة اجتماعية الشارقة بمؤتمر (جودة الحياة تحولات مشرقة لكبار المواطنين) بعجمان

•• عجمان-الفجر:

شاركت دائرة الخدمات الاجتماعية بالشارقة، في مؤتمر «جودة الحياة . تحولات مشرقة لكبار المواطنين» الذي نظمته جمعية الإمارات لأصدقاء كبار المواطنين في عجمان، وذلك بالتعاون مع وزارة تنمية المجتمع والقيادة العامة لشرطة عجمان، لمناقشة أهمية استثمار خبرات كبار السن في المشروعات المختلفة التي تعود بالنفع عليهم وعلى المجتمع.

واستعرضت الدائرة مشاركتها بعنوان «الجهود المبذولة لتذليل الصعاب اليومية لكبار السن وتوفير بيئة مستدامة من أجل حياة سعيدة لهم» قدمها جاسم الحمادي مدير إدارة المعرفة بالدائرة؛ عرض فيها تجربة إمارة الشارقة في برنامجها للمدن المراعية للسن والمبادرات والمؤشرات والخطط الاستراتيجية للبرنامج.

وأكد مدير إدارة المعرفة؛ أن الاهتمام بكبار السن ورعايتهم يُعد من أولويات دائرة الخدمات الاجتماعية في الشارقة التي توفر لهم حزمة من الخدمات الصحية والمجتمعية والنفسية والإيوائية وحتى الترفيهية، بالإضافة إلى حزمة من خدمات الرعاية المنزلية وبرامج أندية الأصالة المقدمة على مستوى إمارة الشارقة.

كما تطرق جاسم الحمادي إلى جهود انضمام الإمارة لعضوية الشبكة العالمية للمدن المراعية للسن التابعة لمنظمة الصحة العالمية، والتي نالت عضويتها كمدينة مراعية للسن بتاريخ 13 سبتمبر 2016م، وبذلك تعد الشارقة أول مدينة عربية «مدينة مراعية للسن».

وأشار إلى أن برنامج المدن المراعية يحتوي على 8 محاور رئيسية متمثلة في محور المساحات الخارجية والأبنية والنقل والإسكان والمشاركة المجتمعية والاحترام والإدماج الاجتماعي، والمشاركة المدنية والتوظيف والاتصالات والمعلومات والدعم المجتمعي والخدمات الصحية، موضحاً أن برنامج الشارقة للمدن المراعية للسن حقق 90% من خطته الاستراتيجية منذ الانضمام وإلى الآن؛ مما مكن الإمارة بالكثير من الخبرات في هذا المجال.

وأضاف أن هدف المشاركة في هذا المؤتمر الذي نظمته جمعية الإمارات لأصدقاء كبار المواطنين في عجمان ، يأتي في إطار تبادل الخبرة والمعرفة في سبيل خدمة آبائنا وأمهاتنا من كبار السن على مستوى مدننا الخليجية، وإننا نأمل نوصل خبرات الشارقة إلى الآخرين، وكذلك الاستفادة من مهارات الآخرين لنعزز العمل التكاملي.

متطرقاً إلى أن الدائرة سخرت كافة إمكانياتها المهنية والخدمية بغية تمكين كبار السن ودمجهم مجتمعياً بحزمة من البرامج والمبادرات المجتمعية، إلى جانب الارتقاء بقدراتهم الصحية من خلال توفير الرعاية اللازمة لهم والمتابعة المستمرة لحالتهم، وتقديم المساندة والدعم للأسر أوالقائمين على رعايتهم بتأهيلهم بطرق التعامل والرعاية السليمة وفق الآلية الاحترافية التي تتماشى مع هذه الفئة.

شارك في ندوتين افتراضيتين متخصصتين

الأرشيف الوطني يحتفي بمناسبة يوم الوثيقة العربية، ويبرز دوره في حفظ ذاكرة الوطن

•• ابوظبي-الفجر:

شارك الأرشيف الوطني بمناسبة يوم الوثيقة العربية في ندوتين افتراضيتين؛ جاءت الأولى بعنوان: «دور المؤسسات الإماراتية في إدارة الوثائق والأرشيف» وقد نظمها مركز جمعة الماجد للثقافة والتراث، والندوة الثانية كانت بعنوان « دور مراكز الوثائق في دولة الامارات العربية المتحدة في حفظ ذاكرة الوطن» نظمها مركز زايد للدراسات والبحوث في نادي تراث الإمارات، وقد جاءت مشاركة الأرشيف الوطني تأكيداً على دوره الوطني في الحفاظ على التراث الوثائقي لدولة الإمارات العربية المتحدة، وبوصفه أحد المؤسسات التوثيقية الرائدة للتعريف بتاريخها.

في الندوة الأولى تحدث حسن المصعبي الخبير الفني في الأرشيف الوطني عن أهمية الوثيقة العربية التي تحتفظ بالحقيقة التاريخية وهي الدليل على السمة الحضارية للشعوب، ثم تحوّل للحديث عن دور الأرشيف الوطني في جمع الوثائق التاريخية الخاصة بدولة الإمارات العربية المتحدة وتوصيفها وتصنيفها وأرشفتها وحفظها للأجيال، وإتاحتها للباحثين، ثم تطرق إلى رسالة الأرشيف الوطني ورؤيته، وأهدافه الاستراتيجية ومهامه الوطنية، ونشأته وتطوره، ودوره في تنظيم الأرشيفات الحكومية، والمرجعيات القانونية والمرجعيات القياسية، والأرشيفات التاريخية المحفوظة في الأرشيف الوطني، وأساليب حفظ الصور والأفلام فيه، والتطبيقات الذكية للأرشيف الوطني، واختتم المشاركة بشرح مفصل عن الأرشيف الرقمي للخليج العربي AGDA ، ودعا الخبير الفني المشاركين إلى كونجرس المجلس الدولي للأرشيف – أبوظبي، والذي يعدّ أبرز حدث أرشيفي عالمي مرتقب أُسند إلى الأرشيف الوطني الإماراتي وهو استضافة دولة الإمارات العربية المتحدة لكونجرس المجلس الدولي للأرشيف في أبوظبي، وسيقام تحت شعار (تمكين مجتمعات المعرفة)، وتتضمن أجندة المؤتمر عناوين مهمة أبرزها: الذكاء الاصطناعي، والمعرفة المستدامة كأساس للتنمية المستدامة، ومواجهة التحديات في حفظ الأرشيفات بوسائل التواصل الاجتماعي. وسيقام هذا الحدث الأرشيفي في أكتوبر العام القادم.

وفي الندوة الافتراضية الثانية التي شارك فيها الأرشيف الوطني مركز زايد للدراسات والبحوث في نادي تراث الإمارات، وكانت بعنوان « دور مراكز الوثائق في دولة الامارات العربية المتحدة في حفظ ذاكرة الوطن»، سلط الخبير الفني حسن المصعبي الضوء على أهمية مناسبة يوم الوثيقة العربية بالتوعية بأهمية الوثيقة، ثم قام بتعريف المشاركين في الندوة على المشاريع الجديدة؛ فركز في بكالوريوس إدارة الوثائق وعلوم الأرشيف الذي تم استحداثه في العام الماضي بالتعاون مع جامعة السوربون أبوظبي، بهدف تأهيل الدارسين في مجال إدارة السجلات وعلوم الأرشيف، مشيراً إلى أن برنامج البكالوريوس يلبي متطلبات العصر وسوق العمل في ظل الاهتمام بالوثائق والأرشيفات في جميع الجهات الرسمية ومؤسسات الدولة، كما أن الأرشيف الوطني قد شارك جامعة السوربون-أبوظبي أيضاً في إطلاق الشهادة المهنية التي تؤهل المشاركين فيها للإلمام بكيفية إدارة الوثائق الإلكترونية وإدارة الوثائق الجارية والوسيطة وحفظ السجلات والوثائق التاريخية.

وتطرق أيضاً إلى التطبيقات الذكية للأرشيف الوطني مثل: مكتبة الشيخ زايد الصوتية، شجرة آل نهيان، التطبيقات الخاصة بيوميات الشيوخ، التطبيق الخاص بكتاب (وطني الإمارات)، والتطبيق الخاص بمنفذ بيع إصدارات الأرشيف الوطني.

وأشار الخبير الفني إلى الأرشيف الرقمي للخليج العربي ((AGDA الذي يعدّ مصدراً رقمياً متاحاً للباحثين والأكاديميين والمتخصصين وعامة الناس وفيه عدد هائل من الوثائق ذات القيمة التاريخية والثقافية المتعلقة بدولة الإمارات العربية المتحدة ودول مجلس التعاون الخليجي.

وأكد على الدعوة التي وضعها الأرشيف الوطني على بوابته الإلكترونية للباحثين؛ للمشاركة بأبحاثهم ذات العلاقة بتاريخ دولة الإمارات العربية المتحدة وشبه الجزيرة العربية وتقديمها إلى الأرشيف الوطني لكي ينشرها إلى جانب إصداراته الوطنية الحافلة بالمعلومة التاريخية الموثقة.

المجلس الاستشاري لكلية إدارة الأعمال يُعقد بجامعة الشارقة

•• الشارقة-الفجر:

عقدت كلية إدارة الأعمال في جامعة الشارقة الاجتماع الأول لمجلسها الاستشاري للعام الأكاديمي 2020-2021، برئاسة سعادة عبد الله سلطان العويس، رئيس مجلس إدارة غرفة تجارة وصناعة الشارقة، رئيس المجلس الاستشاري للكلية، وبحضور سعادة الأستاذ الدكتور حميد مجول النعيمي، مدير الجامعة ونوابه، وعميدة كلية إدارة الأعمال الأستاذ الدكتور ديما جمالي وأعضاء المجلس الاستشاري للكلية.

بدأ الاجتماع بترحيب سعادة الأستاذ الدكتور حميد مجول النعيمي بأعضاء المجلس الاستشاري وأثنى على دعمهم المتواصل للكلية، ثم رحب بانضمام الأستاذ الدكتور ديما جمالي، عميدة كلية إدارة الأعمال، إلى أسرة جامعة الشارقة وتمنى لها التوفيق في إدارة الكلية خلال الفترة المقبلة، كما رحب بأعضاء المجلس الاستشاري الجدد، وأكد على أهمية التعاون بين أعضاء الهيئة التدريسية وأعضاء المجلس الاستشاري في الكلية، بهدف تطوير العملية التعليمية وضمان مخرجات تتوافق مع متطلبات وتحديات سوق العمل.

كما أكد سعادة المدير خلال كلمته على أهمية إشراك طلبة الكلية في منظومة البحث العلمي، وتشجيع طلبة الدراسات العليا على إجراء البحوث العلمية الهادفة بالتعاون مع مجتمع الأعمال وتمنى على الطلبة إنتاج البحوث التي تعمل على خدمة وتنمية المجتمع من خلال دراسة الموضوعات التي تهم المجتمع، والعمل على قديم الحلول والمقترحات لها من خلال أبحاثهم العملية.

ثم قدم سعادة المدير نبذة عن تقدم الجامعة في الخطة الاستراتيجية الخمسية الحالية للجامعة والتي بدأتها العام الماضي وحققت تقدما ملموسا في جميع محاور ها بهدف إلى أن تصبح جامعة الشارقة مؤسسة للتعليم والتعلم والبحث العلمي المبني على الابتكار، وتوفر بيئة متميزة وملهمة وداعمة للعملية التعليمية، حتى تقدم للمجتمع أجيالا من العلماء والباحثين القادرين على تحقيق تغيير إجابي يعود بالنفع على مجتمعاتهم ويحقق التنمية المستدامة.

من جانبه أكد سعادة عبد الله سلطان العويس رئيس مجلس إدارة غرفة تجارة وصناعة الشارقة، رئيس المجلس الاستشاري للكلية، حرص الغرفة على استدامة التعاون مع جامعة الشارقة هذا الصرح العلمي الشامخ الذي يرأسه صاحب السمو الشيخ الدكتور سلطان بن محمد القاسمي عضو المجلس الأعلى حاكم الشارقة، الذي نستمد من رؤى سموه وتوجيهاته الرشيدة، خطة عملنا الرامية إلى دعم الطلبة، والعمل على تطوير مقدراتهم وتحفيزهم على الابتكار، مؤكداً التزام الغرفة بدعم كلية إدارة الأعمال في جامعة الشارقة بجميع المجالات التي من شأنها الارتقاء بدورها الريادي والأكاديمي وتعزيز قدرتها على خلق جيل جديد من رواد الأعمال الشباب، يتحلى بمهارات مبتكرة، وأفكار ريادية متميزة، تخدم الوطن والمجتمع.

مبادرات مبتكرة

وأشار سعادة العويس إلى أن استثمارنا في أبنائنا الطلبة هو أفضل استثمار على الإطلاق، فالتعليم الأكاديمي يجب أن يستكمل بخبرات ميدانية وتجارب واقعية لكي يكون تأثيره أكبر، وهو ما نلمسه في مبادرات الغرفة المبتكرة التي تطلقها لدعم الطلبة وتعزيز مقدراتهم في بداية مسارهم المهني، وتمكينهم من الأدوات اللازمة لتنفيذ مشاريعهم الريادية، سواء من خلال تنظيم المحاضرات وورش العمل التفاعلية أو من خلال إطلاق جائزة غرفة الشارقة للمبدعين، والتي تجسد حرص الغرفة على ممارسة دورها الفاعل بتحفيز الأفكار الإبداعية والمبتكرة لدى أبنائنا وبناتنا الطلبة في الجامعات والمؤسسات الأكاديمية الإماراتية لترجمتها في مشاريع استثمارية رائدة، وأشاد سعادة العويس بالخطة الاستراتيجية الجديدة للكلية والتي من شأنها تطوير العملية التعليمية وخلق بيئة تنافسية في عالم إدارة الأعمال.

ورحبت الأستاذ الدكتور ديما جمالي، عميدة كلية إدارة الأعمال بأعضاء المجلس الاستشاري وعرفت بالأعضاء الجدد الذين انضموا للمجلس هذا العام وقدمت شكرها لسعادة مدير الجامعة على دعمه الدائم للكلية، وقدمته أيضا لسعادة رئيس المجلس الاستشاري للكلية لدعم جميع مبادراتها. وقالت إن الغرض من تنظيم هذا الاجتماع هو للاستماع إلى آراء أعضاء المجلس الاستشاري للمضي قدما في مسيرة الكلية والوصول بها إلى أعلى المستويات. كما قدمت شرحا مفصلا عن محاور استراتيجية الكلية والإنجازات التي تسعى إليها في دمج الكلية مع مجتمع الأعمال والتركيز على الأبحاث العلمية والإعلان عن ورش عمل وسلسلة من المتحدثين المتميزين بالإضافة إلى العمل على شراكات في مجال التدريب للطلبة وكثير من العناصر ومقومات التطوير الأخرى التي حظيت بموافقة أعضاء المجلس الاستشاري بالإضافة إلى ما أضافوه من مقترحات تطويرية أخرى للكلية في عدة مجالات تساهم على نحو فاعل في آفاق هذا التطوير معربين عن استعدادهم لدعم جميع مبادرات الكلية.

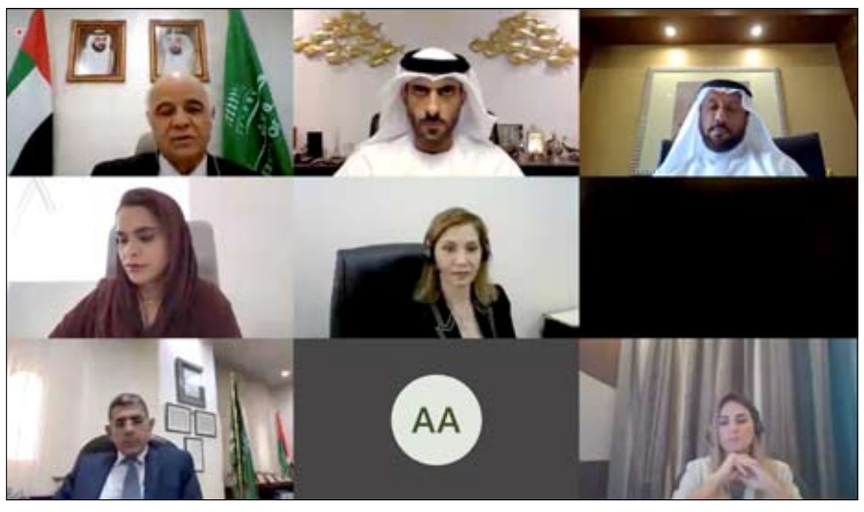

عبر تقنية الاتصال المرئي والمنصات الإلكترونية

كلية الإمارات للتكنولوجيا تقيم حفل التخرج السنوي اليوم

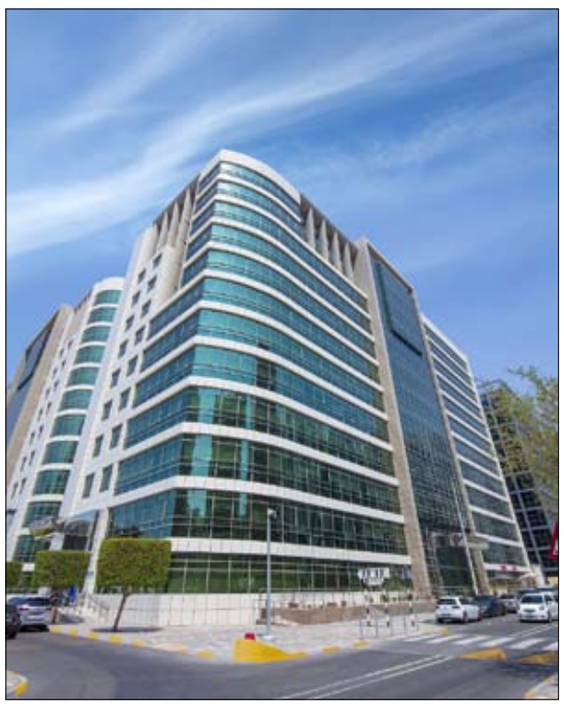

•• أبوظبي-الفجر:

تحتفل كلية الإمارات للتكنولوجيا اليوم الثلاثاء بتخريج دفعة جديدة لطلابها وطالباتها تحت شعار «دفعة التحدي» – وذلك عبر تقنية الاتصال المرئي والمنصات الإلكترونية.

وأطلقت الكلية هذا اللقب على حفل التخرج السنوي نظراً للظروف التي مرّت بها من انتشار جائحة كورونا، وتحوّل العملية التعليمية من تلقّي التعليم عبر الاتصال المباشر إلى التعليم عن بعد من خلال المنصات الإلكترونية.

وقالت الكلية بأن طلبتها تمكّنوا من تحدّي كافة الظروف، واستطاعوا بالاجتهاد والدراسة الجادّة مع الدعم الكامل من الهيئة التدريسية ، إحراز النجاح في كافة مساقاتهم الدراسية والتأهل للحصول على شهادات التخرج.

يتضمن الحفل العديد من الفقرات التي تبدأ بعزف النشيد الوطني للدولة، ثم تلاوة آيات من الذكر الحكيم من أحد طلاب الكلية، يليها كلمة د. عبد الرحيم صابوني، رئيس كلية الإمارات للتكنولوجيا ، ثم فقرة شعرية لأحد خريجي الكلية، متبوعة بكلمة الخريجين والختام مع عرض فيلم وثائقي عن التحدّي من إعداد فريق العمل بالكلية .

نسائية ورشة حكومة دبي تحتفي باكتوبر الوردي

•• دبي-وام:

استضافت اللجنة النسائية في ورشة حكومة دبي فعالية توعوية بالتزامن مع الشهر العالمي للتوعية بسرطان الثدي أكتوبر الوردي بمشاركة الدكتورة ريتا صقر أخصائية جراحة الثدي وأمراض النساء في مستشفى سليمان الحبيب.

تخللت الفعالية التي أقيمت في عيادة الورشة تعريف الموظفات بأهمية الكشف والعلاج المبكر الذي يساهم في تحقيق الشفاء التام بنسبة 95% من سرطان الثدي وسط التأكيد على أهمية تعزيز اللياقة البدنية واتباع أسلوب حياة صحي وممارسات سليمة كونها عوامل فاعلة في الوقاية من المرض الذي يعتبر أكثر أنواع السرطانات شيوعاً وانتشاراً بين النساء في العالم.

كليات التقنية العليا تطلق منصة للتدريب على المخاطر بتقنية الواقع الافتراضي

•• أبوظبي-وام:

أطلقت كليات التقنية العليا أول منصة تدريبية بتقنية الواقع الافتراضي التي تقدم من خلالها وحدات مساقية تعليمية وتدريبية تتعلق بالبيئة والصحة والسلامة المهنية.

وتعد هذه المنصة الأولى من نوعها على مستوى مؤ سسات التعليم العالي بالدولة، وتستهدف توفير تجربة تدريبية وفق أحدث التقنيات المتقدمة لأعضاء الهيئة التدريسية والإدارية والطلبة.

وقال سعادة الدكتور عبداللطيف الشامسي مدير مجمع كليات التقنية العليا نواجه اليوم تحديات مختلفة في ظل الثورة الصناعية الرابعة ومن الضروري العمل على استثمار التقنيات الحديثة لتمكين الكوادر البشرية والمؤسسة ككل من التعامل الناجح مع تلك التحديات، بالإضافة الى التزام الكليات بتطبيق خططها التطويرية وفق المحفزات الأساسية لمنظومة التميز الحكومي والتي تشمل الابتكار والاستباقية والمرونة، حيث تمثل منصة التدريب بتقنية الواقع الافتراضي نموذج للمبادرات التعليمية والتدريبية التي تستهدف تعزيز بيئة الأمن والسلامة المهنية في الكليات وتتميز بكونها الأولى من نوعها التي توفر تجربة تدريبية افتراضية تحاكي الواقع لتمكن المتدرب من استيعاب المعلومات وتطبيق المهارات باتقان،بالاضافة الى العمل على منح فرصة الاستفادة منها لمجتمع الكليات ككل سواء بالتدريب داخل حرم الكليات أو عن بُعد بما يدعم المرونة، منوهاً الى أن هذه المنصة ستعزز من جهود الكليات الاستراتيجية على مستوى إدارة المخاطر والأزمات وتعزيز جاهزية العاملين في الكليات والطلبة للتعامل مع اية حالات أو حوادث طارئة.

من جانبه أوضح المهندس عبدالله المهيري نائب مدير مجمع كليات التقنية العليا للشؤون الإدارية، أن الوحدة المساقية التعليمية التدريبية بتقنية الواقع الافتراضي تهدف لتطوير التجربة المعرفية والتطبيقية في مجال البيئة والصحة والسلامة للموظفين والطلبة من خلال مجموعة من المحصلات التعليمية والتي تشمل: إدارة الطوارئ و إدراة المخاطر و سوء الأحوال الجوية و الاستدامة، مشيراً الى أنه من خلال الواقع الافتراضي المعزز سيعايش المتدربين سيناريوهات واقعية تعتمد على المحاكاة للمحصلات التعليمية المستهدفة والتي قد تنشأ في بيئات مماثلة افتراضياً لبيئة الكليات من مكاتب وفصول دراسية ومختبرات، وسيقومون بالتدريب على كيفية التعامل مع مختلف تلك السيناريوهات حيث ستتراوح تجربتهم ما بين التعلم والاختبارات القصيرة والتطبيق في الواقع الافتراضي، كل ذلك يدعم الجاهزية المسبقة والمرونة في مواجهة أية حالات أو ظروف طارئة بما يدعم النجاح والتميز المؤسسي في التعامل مع التحديات.

وأضاف المهندس المهيري أن منصة الواقع الافتراضي ستساهم كذلك في تحديد التوجهات ودعم الخطط الاستراتيجية المتعلقة بإدارة المخاطر وتطوير آلياتها، وأن هذا المشروع يصب في إطار جهود الكليات في تعزيز بنيتها التقنية واستثمار التكنولوجيا المتقدمة في دعم عمليات التعليم والتعلم والتدريب وتنمية ثقافة الابتكار، منوهاً الى أنه سيتم التوسع في هذا المشروع وتوفير منصات تفاعلية في مختلف فروع الكليات بما يدعم تقديم التدريب للجميع.

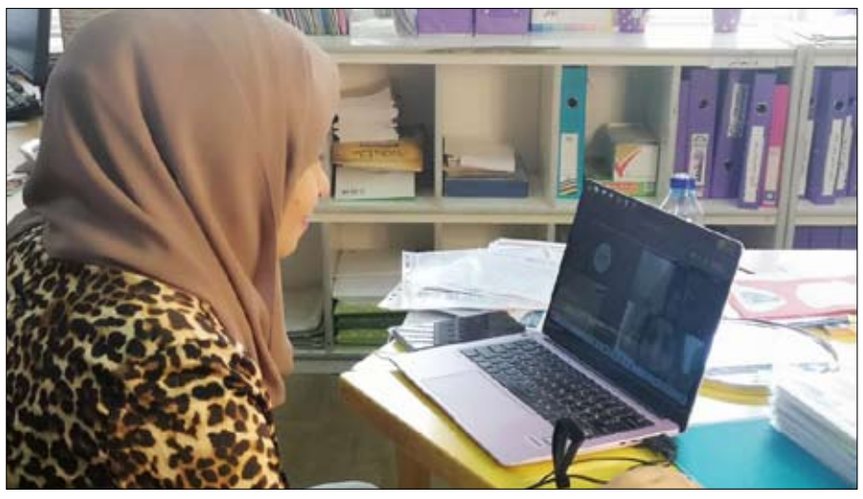

جائزة محمد بن زايد لأفضل معلم خليجي تبدأ مرحلة التقييم النهائي للمشاركين

•• أبوظبي-وام:

بدأت جائزة «محمد بن زايد لأفضل معلم خليجي» مرحلة التقييم النهائي، الذي يستمر حتى نهاية الأسبوع المقبل، وهو آخر مراحل التقييم، ويتضمن إجراء مقابلات مع الهيئة الإشرافية وزملاء المعلم والطلبة، وإرسال استبيان شامل لهم ولأولياء الأمور، تمهيداً للإعلان عن الفائزين بالجائزة في نوفمبر المقبل.

وكانت الجائزة، قد انتهت من المرحلتين الأولى والثانية من مراحل التقييم، وهما فترة التقييم المكتبي التي استمرت لمدة أسبوع، وانتقلت بعدها إلى مرحلة المقابلات الشخصية التي امتدت على مدار أسبوع كذلك، حيث اختلفت مرحلة المقابلات في هذه الدورة عن الدورات السابقة بسبب الأوضاع الصحية الراهنة التي تشهدها الدول، وصعوبة مقابلة لجنة التحكيم للمعلم في بلده، لذا تم الاستعاضة عن ذلك بالمقابلات عن بعد افتراضياً.

وتميزت المقابلات الشخصية للمعلمين في الدورة الحالية للجائزة في مشاركات مميزة تفرد فيها المعلمون بأساليب ابتكارية ومبادرات تعليمية، تركت بصمات جليّة في مدارسهم، وبين طلبتهم وفي مسيرة التعليم، بجانب تحديد ساعتين لكل مقابلة للتعرف أكثر على إنجازات المعلم وجوانب التميز لديه.

وأكد الدكتور حمد الدرمكي الأمين العام للجائزة، أنه وفقاً للمستجدات الحالية، المتمثلة في الوضع الصحي، إلا ان «جائزة محمد بن زايد لأفضل معلم خليجي»، واصلت خطاها التربوية بقوة، متغلبة على المعوقات الطارئة، إذ لم يمنعها ذلك من أن تستمر في رحلة البحث عن المعلمين المتميزين والأفضل تربويا على مستوى دول الخليج العربي، ومصر والأردن، مشيراً إلى أن الجائزة مرت بثلاث مراحل تقييم رئيسة تم تنفيذها افتراضيا عن بعد وبنجاح لافت.

وقال إن دعم القيادة الرشيدة، ممثلة بصاحب السمو الشيخ محمد بن زايد آل نهيان ولي عهد أبو ظبي نائب القائد الأعلى للقوات المسلحة، أسهم في إكساب الجائزة مقومات نجاحها وتفردها، واستمراريتها، وبلوغها لأهدافها الموضوعة بدقة وعناية، وذلك من خلال الكشف عن الكفاءات التربوية وأصحاب العطاء والمبادرات والمتميزين منهم، وإعادة الزخم للميدان التربوي عبر تكريس التميز ليكون سمة حاضرة في التوجه العام للمعلمين، ليس محلياً فقط وإنما عربيا، لتقدير أصحاب العطاء لأنبل مهنة.

وذكر أن المرحلة النهائية للتقييم، تتضمن عدة محاور من بينها، إجراء مقابلات مع الهيئة الإشرافية وزملاء المعلم والطلبة، وإرسال استبيان شامل لهم بالإضافة إلى لأولياء الأمور، الهدف منه التعرف إلى رأيهم بشكل مفصل ودقيق عن دور المعلم وسمات محددة مدرجة ضمن معايير الجائزة، لقياس الأثر وتحديد المردود في تحصيل الطلبة، وما يبذله المعلم من جهود إضافية مميزة، وعطاءات تربوية راسخة.

وثمن الأمين العام للجائزة، دور أعضاء اللجان المنتسبة إلى الجائزة، وما يبذلونه من جهود دؤوبة، وهو ما كان له الأثر البالغ في المساهمة إلى حد كبير في تجاوز أية تحديات، واستكمال مراحل الجائزة، وتوسع رقعة انتشارها، وارتفاع نسبة المشاركات من قبل المعلمين.

وذكر أن الدورة الحالية للجائزة شهدت، تطويع التقنية والتكنولوجيا الحديثة في رسم ملامح وأفق واضح المعالم للجائزة للسير على سكة أهدافها المعلنة، وإرساء أطر تميزها، وتكريس الحراك التربوي، ونشر الإبداع والابتكار بين صفوف المعلمين، والتي تسعى الجائزة بدورها إلى رفع مكانتهم، وتكريمهم المستحق، وترسيخ دورهم المحوري في النهضة المعرفية، وبناء الأجيال المتعلمة والمهارية والمسؤولة التي تنهض بأوطانها وترسم ملامح مستقبلها.

جوائز و أوسمة التميز .. أدوات تطوير العمل الحكومي في الإمارات

=•• أبوظبي-وام:

حولت الإمارات مفهوم التميز إلى أداوات لتطوير وتهيئة منظومة العمل الحكومي للمستقبل عبر تحديث و استحداث جوائز و أوسمة معنية باستشراف المستقبل وتبني وظائفه وتوظيف الذكاء الاصطناعي، وتطبيق نموذج العمل عن بعد، والاستباقية والمرونة في بيئات العمل.

وترجمت التحديثات الأخيرة على فئات "جائزة محمد بن راشد للأداء الحكومي المتميز" المرونة والديناميكية التي تتمتع بها عملية تخطيط مستقبل العمل الحكومي في الدولة وتسخيره لخدمة أهداف التنمية المستدامة، والاستعداد للخمسين، ومواكبة أبرز متطلبات ومعايير العمل الحكومي وفقاً للمتغيرات والتحولات التي يشهدها العالم .

و تقدم الإمارات تجربة متفردة للتميز بالعمل الحكومي أثمرت خلال السنوات الماضية تحقيق ريادة عالمية في مجال الكفاءة الحكومية والارتقاء بتصنيف الدولة إلى المراكز العشرة الأولى في الكثير من مؤشرات التنافسية العالمية.

ويتصدر تحقيق التميز وتكريسه في جميع مفاصل العمل الحكومي أولوية أجندة العمل الوطني في دولة الإمارات، حيث أطلقت العديد من المبادرات والجوائز التي تصب في صالح تحسين العمل الحكومي وتطوير أدواته والارتقاء بخدماته على الشكل الذي يجعلها أكثر سهولة ويسراً وتختصر الوقت والجهد ويمكن أن تقدم من أي مكان وفي أي وقت.

وتعتمد الإمارات منذ مارس 2011 جمهور المتعاملين في الميدان كمرجعية عليا للحكم على جودة الخدمات الحكومية وتقييم كفاءة جميع الكوادر الوظيفية المشرفة على تقديم هذه الخدمات، وذلك مع إطلاقها برنامج الإمارات للخدمة الحكومية المتميزة.

و منذ ذلك التاريخ، لم يتوان صانع القرار في دولة الإمارات عن إعلان نتائج تلك التقييمات و تكريم ومكافأة المتميزين وتحفيزهم و مشاركة تجاربهم الناجحة مع بقية أقرانهم في المؤسسات والجهات الحكومي ودعوة الأخرين إلى الإقتداء بهم على طريق التميز. وأسهمت هذه الشفافية في إعلان نتائج قياس جودة الخدمات الحكومية في تحقيق قفزات نوعية على صعيد التميز في العمل الحكومي.

و تسهم مخرجات "برنامج الإمارات للخدمة الحكومية المتميزة"، والمبادرات المنبثقة عنه وخصوصا مشروع "المتسوق السري" في نقل الخدمات الحكومية من مرحلة تحقيق متطلبات الجمهور إلى مرحلة إسعادهم.

و يتم استثمار نتائج المتسوق السري في تحسين أداء الجهات الحكومية، وترسيخ وبناء ثقافة تتمحور حول خدمة المتعاملين باعتبارها أولوية لدى الحكومة، ويتمثل عمل المتسوق السري بمراقبة ومتابعة والاطلاع على كيفية تعامل الموظفين مع المتعاملين، ومدى معرفتهم بإجراءات ومتطلبات الخدمات المقدمة من جهة عملهم، والتعرف إلى مدى وضوح وبساطة المتطلبات والإجراءات للحصول على الخدمة.

و إلى جانب مشروع "المتسوق السري" أطلقت حكومة دولة الإمارات عبر "برنامج الإمارات للخدمة الحكومية المتميزة" عددا من المبادرات التي أسهمت في تحسين جودة الخدمات المقدمة لجمهور المتعاملين، في طليعتها "النظام العالمي لتصنيف النجوم"، و"مؤشر السعادة"، ومشروع مصنع الخدمات الذي يركز على تدريب الجهات الحكومية على آلية تصميم الخدمات، إضافة إلى برنامج "دراسات سعادة المتعاملين".

و تمثل جوائز التمييز في مجال العمل الحكومي التي أطلقتها الإمارات محفزا للتجارب الاستثنائية والقصص الملهمة كما تسهم في خلق بيئة عمل تنافسية وفق معايير عالمية تصب في تطوير وتحسين الأداء في كافة الجهات والدوائر الحكومية.

و تعد جائزة محمد بن راشد للأداء الحكومي المتميز ضمن برنامج الشيخ خليفة للتميز الحكومي، أرفع جائزة للتميز المؤسسي على مستوى الدولة والتي تم إطلاقها عام 2009 بهدف تحفيز الحكومات والهيئات لتحقيق الرفاهية والسعادة للمواطنين، وتحقيق متطلباتهم وتوقعاتهم في الحصول على خدمات حكومية بمستوى سبع نجوم وبأعلى درجات الكفاءة والفعالية.

و إلى جانب جائزة محمد بن راشد للأداء الحكومي المتميز تبرز العديد من جوائز وبرامج التميز في مجال العمل الحكومي على المستوى المحلي مثل جائزة أبو ظبي للأداء الحكومي المتميز و برنامج دبي للأداء الحكومي المتميز وبرنامج عجمان للتميز وجائزة الشارقة للاتصال الحكومي.

واستأثرت التجربة الإماراتية في تعزيز التميز بالعمل الحكومي على اهتمام العديد من الدول العربية التي رأت في هذه التجربة نموذجا يلبي طموحاتها في دعم و بناء قدراتها الحكومية على النحو الذي يلبي متطلبات التنمية المستدامة في مجتمعاتها المحلية.. حيث أطلقت جامعة الدول العربية، بالشراكة مع حكومة دولة الإمارات "جائزة التميز الحكومي العربي" برعاية صاحب السمو الشيخ محمد بن راشد آل مكتوم نائب رئيس الدولة رئيس مجلس الوزراء حاكم دبي "رعاه الله" .

ونجحت الجائزة في استكشاف قصص نجاح ونماذج حكومية عربية ملهمة تستحق التكريم والتشجيع وتلقت في دورتها الأولى 5000 مشاركة عربية، وأكثر من 1500 طلب من المرشحين في الدول العربية لفئات الجائزة المختلفة.

الإمارات تترأس المنتدى الحكومي حول تحديات مكافحة الاتجار بالأشخاص في الشرق الأوسط

•• أبوظبي-وام:

ترأس معالي الدكتور أنور بن محمد قرقاش وزير الدولة للشؤون الخارجية رئيس اللجنة الوطنية لمكافحة جرائم الاتجار بالبشر امس اجتماع " المنتدى الحكومي لمناقشة تحديات مكافحة الاتجار بالأشخاص في منطقة الشرق الأوسط".

وأكد معاليه تواصل جهود دولة الإمارات العربية المتحدة الحثيثة و التزامها بتخفيف معاناة ضحايا الإتجار بالبشر وتعزيز حقوقهم وحمايتها، في سبيل وضع حد نهائي لهذه الظاهرة بما ينسجم مع أهداف التنمية المستدامة 2030 للأمم المتحدة.

واستعرض معاليه في كلمة أمام المنتدى - الذي عقد دورته الثانية برئاسة دولة الإمارات عبر تقنية الاتصال المرئي - جهود محاربة جريمة الإتجار بالأشخاص في الشرق الأوسط خاصة في ظل ما فرضته جائحة " كوفيد-19 " من تحديات و قال إن الظروف الاستثنائية التي يمر بها العالم مع انتشار الجائحة تضاعف المسؤوليات و الالتزامات على دول المنطقة من أجل العمل على حماية ضحايا الاتجار بالبشر، وأكد السعي الدؤوب الذي تقوم به دول المنطقة لمواجهة هذه الظاهرة السلبية وحماية الضحايا.

وأضاف معالي الدكتور أنور قرقاش أن قيادة دولة الامارات العربية المتحدة تولي اهتماما كبيرا بالحد من ظاهرة الإتجار بالبشر، وتحض على العمل الإقليمي المشترك بفعالية وتنسيق حثيث.

وأوضح أنه من هذا المنطلق، قطعت الدولة منذ استهلت حملتها الرسمية في مكافحة جرائم الإتجار بالبشر في العام 2006 أشواطا كبيرة حتى باتت من الدول الرائدة في المنطقة في هذا المجال بعد إصدارها تشريعات تضفي الحماية على الضحايا و الشهود، فضلا عن إنشاء اللجنة الوطنية لمكافحة الاتجار بالبشر، وصوغ الإستراتيجية الوطنية الخاصة بهذا الجهد.

وتحدث معالي الدكتور أنور قرقاش عن الحق الأساسي في إعادة بناء الثقة في نفوس ضحايا جرائم الاتجار بالبشر، ودمجهم في المجتمع و أشار إلى مبادرة صندوق دعم ضحايا الاتجار بالبشر و برنامج إعادة التأهيل ما يفتح أمام الضحايا باب بدء حياة جديدة.

ونوه إلى أن دولة الإمارات بادرت في العام 2008 إلى تعزيز الحوار الإقليمي بين الدول المصدرة للعمالة والمستقبلة لها، ومنها حوار أبوظبي الذي ينظم آليات توظيف العمالة بما يضمن حماية حقوقهم.

و قال معاليه إن طبيعة جريمة الاتجار العابرة للحدود و التحديات التي تواجهها دول المنطقة التي تعتبر دول مقصد ومعبر تحتم الخروج بمسارات واضحة وتنسيق عال لمحاربة وقمع جميع أوجه هذه الجريمة.

جدير بالذكر أن دولة الإمارات العربية المتحدة حرصت على تضمين دستورها وقوانينها المبادئ الأساسية لحقوق الإنسان المنصوص عليها في ميثاق الأمم المتحدة والإعلان العالمي لحقوق الإنسان.

و أفرد دستور دولة الإمارات الباب الثالث منه للحريات والحقوق والواجبات العامة وتضمنت بنوده العديد من النصوص المواد من 25 إلى 44 والتي تكفل حماية الحقوق والحريات وانضمت الدولة إلى الاتفاقية الدولية للقضاء على جميع أشكال التمييز العنصري في العام 1974، واتفاقية حقوق الطفل العام 1997، واتفاقية القضاء على جميع أشكال التمييز ضد المرأة العام 2004، وفي العام 2008 تم تأسيس مراكز إيواء ضحايا الاتجار بالبشر.

و كانت دولة الإمارات أول دولة عربية تصدر قانونا خاصا بمكافحة الاتجار بالبشر، وهو القانون الاتحادي رقم 51 لسنة 2006 الذي يتضمن عقوبات رادعة لكل من يثبت تورطه في أي من تلك الجرائم الخطرة، وتعزيزا لتلك الجهود أنشئت اللجنة الوطنية لمكافحة الاتجار بالبشر بقرار من مجلس الوزراء في العام 2007 من أجل تنسيق الجهود الرامية إلى ضمان التطبيق الفعال للقانون الاتحادي رقم 51 .

وتضم اللجنة 18 ممثلا من مختلف المؤسسات الاتحادية والمحلية ونفذت استراتيجية من خمس نقاط لمكافحة خطر الاتجار، تشمل الوقاية والملاحقة القضائية والعقاب والحماية وتعزيز التعاون الدولي وتصدر اللجنة تقريرا سنويا عن مكافحة الاتجار بالبشر في الإمارات العربية المتحدة.

سيدات أعمال دبي والجليلة و كرييتيف زون يوعون بأهمية الكشف المبكر عن سرطان الثدي

•• دبي-وام:

أكد مجلس سيدات أعمال دبي، و "كرييتيف زون" ومؤسسة الجليلة العضو في مؤسسة مبادرات محمد بن راشد آل مكتوم العالمية، أهمية الكشف المبكر عن سرطان الثدي من خلال نشر مادة فلمية توعوية عبر منصات التواصل الاجتماعي، وذلك في إطار الأهداف الرامية إلى نشر الوعي بين النساء حول مرض سرطان الثدي، وأهمية إجراء الفحوص الدورية للكشف المبكر عنه. تم تصوير المادة الفلمية بمناسبة الشهر العالمي للتوعية بسرطان الثدي بدعم من مؤسسة الجليلة حيث ضمت عدد من الشخصيات النسائية المؤثرة والبارزة في المجتمع الإماراتي، مثل الدكتورة حورية كاظم أول جراحة إماراتية متخصصة في جراحات أورام الثدي، والدكتورة ابتسام البستكي مدير مكتب الاستثمار في هيئة الصحة بدبي، ونادين حلبي مدير تطوير الأعمال بمجلس سيدات أعمال دبي، وديبي ستانفورد كريستيانسن الرئيس التنفيذي في Novo Cinemas .

وتضمنت المادة الفلمية الإشارة إلى أن سرطان الثدي يعد من أكثر أنواع السرطانات شيوعا في دولة الإمارات ويشكل نسبة 38% من السرطانات الأخرى التي تصيب النساء، حيث تؤكد هذه الحقائق على الحاجة الماسة لزيادة الوعي على نطاق واسع حول أهمية التشخيص المبكر وتثقيف النساء بطرق الفحص الذاتي بشكل دوري، الأمر الذي يزيد من فرص الشفاء والتعافي بنسبة 95% حال اكتشاف المرض مبكرا.

وأكدت الدكتورة حورية كاظم أن شهر التوعية بسرطان الثدي هو فرصة مثالية للتعاون والتآزر من أجل محاربة هذا المرض، فضلاً عن تكريم المرضى وتذكر الأشخاص الذين فقدناهم، كما يرمز في الوقت ذاته إلى الأمل في التغلب على هذا المرض وعدم الاستسلام أمامه حتى يتم العثور على علاج ناجع، داعية جميع المؤسسات والجهات المعنية إلى أن التوعية بسرطان الثدي يجب ألا تقتصر على شهر أكتوبر وحده فضلا عن أن إطلاق حملات التوعية يجب أن تكون على مدار العام. أكد لورنزو جوريس، الرئيس التنفيذي لشركة كريتيف زون، ونادين حلبي، مدير تطوير الأعمال في مجلس سيدات أعمال دبي، أن العام الحالي 2020 كان بمثابة محطة هامة تؤكد أننا جميعاً نبحر في نفس القارب وأن خياراتنا التي نتبناها وأفعالنا التي نقوم بها تلعب دورا جوهرياً في حماية الفئات المعرضة للخطر تماما مثل النساء المعرضات لسرطان الثدي، وأنه لمن الملهم أن نرى الكثير من الناس والمؤسسات والمنظمات الغير حكومية قد كرسوا جهودهم للعمل معاً من أجل القضاء على سرطان الثدي.

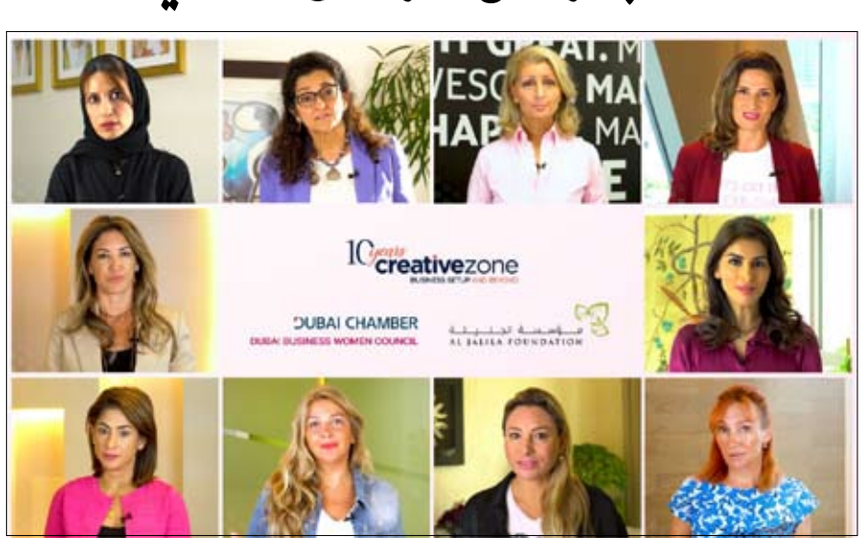

مؤتمر للرعاية الصحية يبحث تعزيز التعاون المشترك بين صحة دبي ومؤسسات هندية

•• دبي – وام:

أكد معالي حميد محمد القطامي مدير عام هيئة الصحة بدبي أن الإستفادة من تجارب العالم الصحية وتبادل الخبرات مع البلدان و المدن المتقدمة في المجال الطبي يمثل جزءاً أساسياً ومهماً من سياسة ومنهجية التطوير التي تعمل عليها الهيئة والتي تستهدف تحقيق التنافسية العالمية على مستوى الساحة الصحية والوصول إلى مستقبل صحة أفضل.

جاء ذلك في كلمة معاليه الإفتتاحية لمؤتمر الرعاية الصحية المشترك بين هيئة الصحة بدبي والمؤسسات الصحية في الهند والذي عقد أمس عن بعد بمشاركة سعادة الدكتور أحمد عبد الرحمن البنا سفير الدولة لدى جمهورية الهند و سعادة بافان كابور سفير جمهورية الهند لدى الدولة و سعادة الدكتور أمان بوري القنصل العام للهند في دبي والدكتور محمد الرضا مدير مكتب إدارة المشاريع في هيئة الصحة بدبي.

و قال معالي القطامي إن الحديث عن توثيق التعاون بين الهيئة والمؤسسات الصحية الهندية يستند إلى تاريخ طويل بين الإمارات والهند وإلى علاقات متجذرة ومتينة بين البلدين و أهداف مشتركة في مختلف المجالات خاصة المجال الصحي مؤكدا أن هناك أرضية صلبة بين الهيئة والمؤسسات الصحية في الهند يمكن البناء عليها وتوسيع نطاقها وتعزيز أوجه الشراكة فيها لخدمة أهدافنا و خاصة على مستوى أنظمة الرعاية الصحية المتكاملة والتقنيات المتقدمة والحلول الذكية وأساليب وطرق التشخيص والوقاية والعلاج المبتكرة وأيضاً على مستوى الاستثمار الصحي والسياحة العلاجية والخدمات الصيدلانية والتدريب والتعليم الطبي والبحوث والدراسات وغيرها من المجالات المتخصصة.

و أعرب معاليه عن تقدير الهيئة للقنوات المفتوحة والمتواصلة بينها وبين المؤسسات الصحية في الهند لافتاً إلى أن وفداً رسمياً من صحة دبي برئاسته اطلع على تجارب الهند الطبية المطورة عن كثب ومن خلال زيارة رسمية شملت العديد من المؤسسات والمستشفيات والمراكز الصحية الرائدة.

وقال : " إننا سعداء بعلاقتنا الوثيقة مع المؤسسات الصحية الهندية التي اتخذت من دبي مقراً لاستثماراتها وخدماتها ونجحت في أن تكون شريكاً مهماً في التحولات السريعة التي تشهدها دبي في هذا المجال الحيوي المهم".

بحث المؤتمر مجموعة مهمة من المحاور أهمها تنمية الشراكات وتعزيزها على مستوى القطاعين الحكومي والخاص والاستثمارات في المجال الصحي وتخطيط الأعمال والخدمات الاستراتيجية والخدمات الصيدلانية وأنظمة الرعاية الصحية المتكاملة والتقنيات والحلول الذكية وتطوير القوى العاملة الصحية من الكوادر الطبية والإدارية والفنية.

و أكد سعادة الدكتور أحمد البنا عمق العلاقات التاريخية التي تربط الإمارات والهند وحجم التعاون المتواصل بين البلدين و أشار إلى حرص الإمارات على تقديم كل أشكال الدعم للهند في مواجهة جائحة "كوفيد19-" لاسيما خلال ذروة الجائحة. بدوره أعرب سعادة بافان كابور عن تقدير بلاده لدعم الإمارات في هذه الأزمة العالمية التي تسبب فيها فيروس "كورونا" معبرا عن سعادته وتقديره لتوثيق العلاقات بين هيئة الصحة بدبي وهيئة الصحة الهندية على أكثر من صعيد بما يخدم الأهداف المشتركة .

اطلع على مبادرات تطوير خدمة المواصلات العامة والسكوتر الكهربائي

حمدان بن محمد يدشن الجيل الجديد من محطات الحافلات في الغبيبة

- 15000 راكب الطاقة الاستيعابية للمحطة و132 موقفاً للحافلات والمركبات
- تنفيذ وتطوير 17 محطة وموقفا للحافلات وتوفير 614 حافلة لنقل زوار إكسبو 2020
- تنفيذ 88 كم من مسارات الدراجات الهوائية في 8 مناطق عام 2021

•• دبي –وام:

دشن سمو الشيخ حمدان بن محمد بن راشد آل مكتوم ولي عهد دبي رئيس المجلس التنفيذي، الجيل الجديد من محطات حافلات المواصلات العامة في منطقة الغبيبة، التي تعد أحدث محطات الحافلات التي تتميز بتصميمها الهندسي الحديث، وتكاملها مع محطات وسائل النقل الجماعي، وهي مترو دبي ووسائل النقل البحري ومركبات الأجرة، واطلع على السكوتر الكهربائي، ومشاريع ومبادرات هيئة الطرق والمواصلات لتعزيز خدمة حافلات المواصلات العامة، ومحطات الحافلات لخدمة معرض إكسبو 2020، وكذلك جهود الهيئة في مجال التنقل المرن والمشترك.

كان في استقبال سموه لدى وصوله إلى محطة الغبيبة للحافلات، معالي مطر محمد الطاير، المدير العام ورئيس مجلس المديرين في هيئة الطرق والمواصلات بدبي، حيث تجول سموه في مرافق المحطة التي تضم ستة مبان، وتتميز بتصميمها الذي يجمع بين الحلول المبتكرة والفعالة للتصاميم الهندسية وبين النظام العصري في تقديم خدمات وسائل النقل الجماعية، وروعي في تصميم المحطة تلبية متطلبات الاستدامة البيئية واحتياجات فئة أصحاب الهمم، وتبلغ مساحة المحطة 2452 متراً مربعاً، وتشتمل على مساحات مكتبية، ومساحات لخدمة المتعاملين ومحلات تجارية ومطاعم، وتضم 50 موقفاً للحافلات، و48 موقفاً للمركبات، و34 موقفاً لمركبات الأجرة، و60 موقفاً للدراجات، وتبلغ الطاقة الاستيعابية للمحطة 15000 راكب يومياً، فيما يقدر عدد الركاب اليومي بنحو 10500 راكب يومياً.

واستمع سمو الشيخ حمدان بن محمد بن راشد آل مكتوم، لشرح من معالي مطر محمد الطاير، عن مخطط التكامل بين وسائل النقل المختلفة في منطقة الغبيبة، التي تنفرد بتكامل مختلف وسائل النقل الجماعي من مترو وحافلات ووسائل النقل البحري ومركبات الأجرة.

واطلع سموه على مخطط الهيئة لتطوير محطات الحافلات الدائمة في المدينة وخدمة معرض إكسبو 2020، التي تشمل تنفيذ 17 محطة وموقفا، بينها محطات الغبيبة والجافلية والاتحاد ومحطة الحافلات المتصلة بمحطة مترو اتصالات، وتوفير 614 حافلة، وتشغيل 23 خطاً للحافلات، كما تشمل الخطة تطوير ست محطات ومواقف مؤقتة للحافلات لخدمة معرض إكسبو 2020، بينها محطتين مؤقتتين في واحة دبي للسيلكون، وانترناشيونال سيتي، وأربعة مواقف في مدينة دبي الملاحية، ونخلة جميرا، واستراحة الخليج التجاري 1، والميدان، وتأتي هذه المشاريع استكمالا لجهود الهيئة في تطوير البنية التحتية لنظام النقل الجماعي، بغية تشجيع السكان على استخدام وسائل النقل الجماعية في تنقلاتهم اليومية.

وتوقف سمو ولي عهد دبي عند المنطقة المخصصة لدعم مشاريع الشباب، وتشمل تخصيص مساحتين تجاريتين، تُمنح مجاناً للشركات الصغيرة التي يديرها مواطنون، وذلك بالتعاون والتنسيق مع مؤسسة محمد بن راشد لتنمية المشاريع الصغيرة والمتوسطة، واطلع سموه على المؤشرات والنتائج التشغيلية لخدمة حافلات المواصلات العامة، حيث يبلغ حجم الأسطول 1758 حافلة، و21 محطة، تعمل على 167 خطاً، وتنقل الحافلات 157 مليون راكب سنوياً. التنقل المرن واطلع سمو الشيخ حمدان بن محمد بن راشد آل مكتوم على نموذج مراكز التنقل /Mobility Hub، الذي يشمل خدمات النقل الجماعي، والخدمات اللوجستية، والخدمات المساندة، وخدمات مستخدمي الدراجات، وخدمات المركبات، ويغطي مركز التنقل مجموعة من وسائل النقل تضم الدراجات المشتركة، والمركبات المشتركة، والسكوتر، وحافلات حسب الطلب، ووسائل النقل ذاتية القيادة، ووسائل نقل فردية.

مبادرات

واستمع سموه لشرح عن مبادرات الهيئة في تعزيز التنقل المشترك التي تسهم في تسهيل تنقل ركاب وسائل النقل الجماعي، للوصول إلى وجهاتهم النهائية الميل الأخير، وتضمنت المبادرات تأسيس شركة هلا للحجز الإلكتروني لمركبات الأجرة بالشراكة مع شركة كريم ، ويبلغ عدد المركبات المسجلة في التطبيق 5500 مركبة، ونفذت شركة هلا منذ إطلاقها في مايو 2019، قرابة ثمانية ملايين رحلة، وساهمت في تقليص زمن وصول المركبة للمتعامل من 12 دقيقة إلى 3.5 دقائق، ومن المبادرات أيضاً خدمة مشاركة الدراجات الهوائية كريم بايك ، وبلغ عدد الدراجات في المرحلة الأولى 780 دراجة، موزعة على 78 محطة، وكذلك مبادرة المشاركة في المركبات التأجير الذكي، وتضم 400 مركبة موزعة على شركتي يودرايف وإيكار U drive وEkar.

السكوتر الكهربائي

واطلع سمو ولي عهد دبي على مشروع التشغيل التجريبي للسكوتر الكهربائي، الذي سيبدأ اعتباراً من الأسبوع المقبل، وتشارك فيه خمس شركات منها ثلاث شركات عالمية: كريم، ليم، تير وشركتان محليتان مدعومتان من مؤسسة الشيخ محمد بن راشد للمشاريع المتوسطة والصغيرة، هما: أرنب، وسكرت ، وتشمل خطة الهيئة تشغيل السكوتر الكهربائي بصورة تجريبية في خمسة مواقع هي بوليفارد محمد بن راشد، ومدينة دبي للإنترنت، وشارع الثاني من ديسمبر، والرقة، وأبراج بحيرات جميرا، وكان اختيار هذه المناطق وفقاً لمعايير محددة مثل المناطق ذات الكثافة السكانية العالية والمناطق التطويرية الخاصة، والمناطق المخدومة بمحطات المترو و وسائل النقل الجماعي، وتوفر البنية التحتية المتكاملة، ومناطق ذات مستوى السلامة المرورية المرتفع.

مسار الدراجات

كذلك اطلع سموه على خطة هيئة الطرق والمواصلات في تنفيذ مسارات الدراجات الهوائية عام 2021، وتشمل الخطة تنفيذ مسارات بطول قرابة 88 كيلومتراً، موزعة على 8 مناطق، مع إعطاء الأولوية لتنفيذ المسارات في ثلاث مناطق بطول إجمالي يبلغ 31 كيلومتراً، ويبلغ طول المسار الأول 16 كيلومتراً، ويمتد من شاطئ جميرا، بمحاذاة ممرات الجري والمشاة القائمة حالياً، مروراً بشارع الصفوح، ثم يرتبط بمسار الدراجات القائم حالياً عند شارع الملك سلمان بن عبد العزيز آل سعود، فيما يبلغ طول المسار الثاني قرابة سبعة كيلومترات، ويمتد من شارع بوليفارد محمد بن راشد، ويرتبط مع مسار الدراجات على شارع جميرا مروراً بمنطقة مركز دبي المالي العالمي وشارع الثاني من ديسمبر، أما المسار الثالث فيبلغ طوله ثمانية كيلومترات، ويربط مسار الدراجات في منطقة الخوانيج بمنطقة الورقاء عبر شارع الشيخ زايد بن حمدان آل نهيان وشارع طرابلس. وأوضح معالي مطر الطاير أن إجمالي أطوال مسارات الدراجات الهوائية المنفذة حتى بداية العام الجاري يبلغ 425 كيلومتراً، وتعتزم الهيئة رفع أطوال مسارات الدراجات إلى 647 كيلومترا بحلول عام 2025، مشيراً إلى أن تنفيذ هذه المسارات يأتي ترجمة لرؤية صاحب السمو الشيخ محمد بن راشد آل مكتوم نائب رئيس الدولة رئيس مجلس الوزراء حاكم دبي "رعاه الله"، لتطوير جودة الحياة في المدينة وتحقيق السعادة للسكان، والتحول نحو النقل المستدام والأقل تلويثاً للبيئة، كما يأتي تنفيذاً لتعليمات سمو الشيخ حمدان بن محمد بن راشد آل مكتوم، ولي عهد دبي رئيس المجلس التنفيذي، بجعل مدينة دبي صديقة للدراجات الهوائية، عبر توفير البدائل المناسبة لتشجيع السكان على ممارسة رياضة ركوب الدراجات الهوائية، وذلك تحقيقاً لرؤية دبي 2021، الرامية إلى جعل دبي المكان المفضل للعيش والعمل، والمقصد المفضّل للزائرين، والأكثر أمنا.

الفجر
دولة الإمارات العربية المتحدة
وزارة الاقتصاد
إدارة العلامات التجارية
الثلاثاء ٢٠ أكتوبر ٢٠٢٠ العدد ١٣٠٦٧

نموذج إعلان النشر

تعلن إدارة العلامات التجارية عن تقدم وكيل التسجيل / المالك :
بيوتي كونيكشن اسبا
طلب لتسجيل بيانات العلامة التجارية : Beauty Counnection
صورة العلامة :
BEAUTY CONNECTION
المودعة بالرقم : 336617 بتاريخ : 2020/09/30
بيانات الأولوية :
بإسم : بيوتي كونيكشن اسبا
الموطن : امارة دبي - شارع الشيخ زايد - ام الشيف - ملك ايفل بوليفارد ليمتد
وذلك لتمييز السلع أو الخدمات الواقعة بالفئة : 44
خدمات صحية وتجميلية للسيدات وخدمات العناية الصحية وخدمات التجميل وخدمات صالونات الحلاقة والمحافظة على الجمال
وصف العلامة : كلمة بالاحرف اللغة الانجليزية باللون الاسود BEAUTY CONNECTION
الاشتراطات :
فعلى من لديه إعتراض علي
ذلك أن يتقدم به مكتوبا لإدارة
العلامات التجارية في وزارة
الإقتصاد أو إرساله بالبريد
المسجل ، وذلك خلال 30يوما
من تاريخ إصدار هذا الإعلان

الفجر
دولة الإمارات العربية المتحدة
وزارة الاقتصاد
إدارة العلامات التجارية
الثلاثاء ٢٠ أكتوبر ٢٠٢٠ العدد ١٣٠٦٧

نموذج إعلان النشر

تعلن إدارة العلامات التجارية عن تقدم وكيل التسجيل / المالك :
إسناد للملكية الفكرية
طلب لتسجيل بيانات العلامة التجارية :
صورة العلامة :
جولدن أمازون لتجارة المواد الغذائية Amazon Golden Amazon Foodstuff Trading
Golden Amazon Foodstuff Trading جولدن
أمازون لتجارة المواد الغذائية
المودعة بالرقم : 332577 بتاريخ : 2020/07/15
بيانات الأولوية :
بإسم : جولدن أمازون لتجارة المواد الغذائية
الموطن : العنوان : ص ب 171787 مكتب رقم 1802 ملك ماجد جمال خلفان –برد دبي- المركز التجاري –دبي –الإمارات العربية المتحدة , صندوق البريد: 171787
وذلك لتمييز السلع أو الخدمات الواقعة بالفئة : 35
الإدارة التجارية لترخيص السلع والخدمات الخاصة بالغير -تقديم المعلومات التجارية والنصح للمستهلكين [مؤسسة إرشاد المستهلكين]-تنظيم الإشتراك بخدمات الاتصالات للغير-المساعدة في إدارة الأعمال-استشارات الأعمال المهنية-إستشارات في إدارة وتنظيم الأعمال-الإدارة التجارية لترخيص السلع والخدمات الخاصة بالغير-تقديم المعلومات التجارية والنصح للمستهلكين [مؤسسة إرشاد المستهلكين]-المساعدة في إدارة الأعمال التجارية أو الصناعية-عرض السلع على وسائل الاتصال لغايات بيعها بالتجزئة-خدمات مقارنة الأسعار-تحليل أسعار التكلفة-عرض السلع-نشر مواد الدعاية والإعلان -توزيع العينات-تنظيم المعارض لغايات تجارية أو دعائية-وكالات الاستيراد والتصدير -التسويق-خدمات إعداد نماذج الدعاية والإعلان أو ترويج المبيعات-دراسات التسويق -عرض السلع على وسائل الاتصال لغايات بيعها بالتجزئة-المعالجة الإدارية لطلبات الشراء-خدمات الشراء للغير [شراء السلع والخدمات للأعمال الأخرى]-ترويج المبيعات [للغير]-
وصف العلامة : العلامة التجارية عبارة عن الإسم التجاري للشركة المدون في الرخصة التجارية مكتوب باللغة العربية (جولدن أمازون لتجارة المواد الغذائية) ومكتوب باللغة اللاتينية (Golden Amazon Foodstuff Trading).
ويتوسطهما شعار الشركة مرسوم بشكل فني على طريقة منحني مرسوم بطريقة مزدوجة مكتوب بداخله كلمة (Amazon) باللون الأبيض مع رسمه على شكل طائرة محلقة على خلفية باللون الأسود ، وكل ذلك على الخلفية العامة للعلامة التجارية باللون الابيض ، كما هو موضح بالشكل العام للعلامة ،
الاشتراطات :
فعلى من لديه إعتراض علي
ذلك أن يتقدم به مكتوبا لإدارة
العلامات التجارية في وزارة
الإقتصاد أو إرساله بالبريد
المسجل ، وذلك خلال 30يوما
من تاريخ إصدار هذا الإعلان

الفجر
دولة الإمارات العربية المتحدة
وزارة الاقتصاد
إدارة العلامات التجارية
الثلاثاء ٢٠ أكتوبر ٢٠٢٠ العدد ١٣٠٦٧

نموذج إعلان النشر

تعلن إدارة العلامات التجارية عن تقدم وكيل التسجيل / المالك :
عيسى صالح الفرق للإطارات والبطاريات والإكسسوارات ش.ذ.م.م
طلب لتسجيل بيانات العلامة التجارية : PROSHOP
صورة العلامة :
PROSHOP
المودعة بالرقم : 337323 بتاريخ : 2020/10/12
بيانات الأولوية :
بإسم :
عيسى صالح الفرق للإطارات والبطاريات والإكسسوارات ش.ذ.م.م
الموطن : محل ملك خاص - بردبي - ام هرير
وذلك لتمييز السلع أو الخدمات الواقعة بالفئة : 37
إنشاء المباني و الإصلاح و خدمات التركيب أو التجميع
وصف العلامة : كلمة PROSHOP مكتوبة بحروف من اللغة الإنجليزية متداخلة مع بعضها باللون الأبيض و الأسود مع تظليل نصف حرف ال أوه من الداخل
الاشتراطات :
فعلى من لديه إعتراض علي
ذلك أن يتقدم به مكتوبا لإدارة
العلامات التجارية في وزارة
الإقتصاد أو إرساله بالبريد
المسجل ، وذلك خلال 30يوما
من تاريخ إصدار هذا الإعلان

الفجر
دولة الإمارات العربية المتحدة
وزارة الاقتصاد
إدارة العلامات التجارية
الثلاثاء ٢٠ أكتوبر ٢٠٢٠ العدد ١٣٠٦٧

نموذج إعلان النشر

تعلن إدارة العلامات التجارية عن تقدم وكيل التسجيل / المالك :
عيسى صالح الفرق للإطارات والبطاريات والإكسسوارات ش.ذ.م.م
طلب لتسجيل بيانات العلامة التجارية : بروشوب
صورة العلامة :
بروشوب
المودعة بالرقم : 337315 بتاريخ : 2020/10/12
بيانات الأولوية :
بإسم :
عيسى صالح الفرق للإطارات والبطاريات والإكسسوارات ش.ذ.م.م
الموطن : محل ملك خاص - بردبي - ام هرير
وذلك لتمييز السلع أو الخدمات الواقعة بالفئة : 37
إنشاء المباني والإصلاح وخدمات التركيب أو التجميع
وصف العلامة : كلمة بروشوب مكتوبة بحروف من اللغة العربية باللون الأبيض و الأسود مع تظليل نصف حرف الواو من الداخل
الاشتراطات :
فعلى من لديه إعتراض علي
ذلك أن يتقدم به مكتوبا لإدارة
العلامات التجارية في وزارة
الإقتصاد أو إرساله بالبريد
المسجل ، وذلك خلال 30يوما
من تاريخ إصدار هذا الإعلان

الفجر
دائرة التنمية الاقتصادية
DEPARTMENT OF ECONOMIC DEVELOPMENT
العدد ١٣٠٦٧ بتاريخ ٢٠/١٠/٢٠٢٠

إعـــلان

تعلن دائرة التنمية الاقتصادية بان السادة/مصبغة ثينك ديفرينت
رخصة رقم: CN 1084415 قد تقدموا الينا بطلب
تعديل الشركاء تنازل وبيع
اضافة مريم عبدالله سالم المحرمي ١٠٠٪
تعديل الشركاء تنازل وبيع
حذف ابراهيم محمد عبدالله حمد الحاتمي
فعلى كل من له حق او اعتراض على هذا الاعلان مراجعة دائرة التنمية الاقتصادية خلال أربعة عشر يوماً من تاريخ نشر هذا الاعلان والا فان الدائرة غير مسؤولة عن اي حق او دعوى بعد انقضاء هذه المدة حيث ستستكمل الاجراءات المطلوبة
قطاع الشؤون التجارية (أبوظبي)

الفجر
دائرة التنمية الاقتصادية
DEPARTMENT OF ECONOMIC DEVELOPMENT
العدد ١٣٠٦٧ بتاريخ ٢٠/١٠/٢٠٢٠

إعـــلان

تعلن دائرة التنمية الاقتصادية بان السادة/وايت هيفن للعطور ذ.م.م رخصة رقم: CN 2012814 قد تقدموا الينا بطلب
تعديل الشركاء تنازل وبيع
اضافة مدين فرحان زنكاح ٤٩٪
تعديل الشركاء تنازل وبيع
حذف جابر نواف الزنكاح
فعلى كل من له حق او اعتراض على هذا الاعلان مراجعة دائرة التنمية الاقتصادية خلال أربعة عشر يوماً من تاريخ نشر هذا الاعلان والا فان الدائرة غير مسؤولة عن اي حق او دعوى بعد انقضاء هذه المدة حيث ستستكمل الاجراءات المطلوبة
قطاع الشؤون التجارية (أبوظبي)

الفجر
دولة الإمارات العربية المتحدة
وزارة الاقتصاد
إدارة العلامات التجارية
الثلاثاء ٢٠ أكتوبر ٢٠٢٠ العدد ١٣٠٦٧

نموذج إعلان النشر

تعلن إدارة العلامات التجارية عن تقدم وكيل التسجيل / المالك :
إسناد للملكية الفكرية
طلب لتسجيل بيانات العلامة التجارية :
صورة العلامة :
Electronic Medwakh
مدواخ إلكتروني
مدواخ إلكتروني Electronic Medwakh
المودعة بالرقم : 334109 بتاريخ : 2020/08/18
بيانات الأولوية :
320466 , 2019/11/13 , الإمارات العربية المتحدة
بإسم : فيرست كلاس تريدينج (ش.م.ح).
الموطن : ص ب : 120820 مكتب كيو 1-4-132 / ايه – المنطقة الحرة – الشارقة الإمارات العربية المتحدة .
وذلك لتمييز السلع أو الخدمات الواقعة بالفئة : 34
سجائر تحتوي على بدائل تبغ ليست لغايات طبية ،
وصف العلامة : العلامة التجارية عبارة عن شكل ثلاثي الأبعاد لمدواخ التبغ مرسوم بشكل إسطواني مميز بطريقة مائلة باللون الأسود الداكن ، يوجد به باللون الأبيض ./c medwakh تحتان الأولى لإدخال المواد والثانية للسحب والشفط ومكتوب عليه بحروف لاتينية كلمة بحروف لاتينية وباللون الأسود .Electronic Medwakh ومكتوب أعلى الصورة كلمة مدواخ إلكتروني باللغة العربية وكلمة على خلفية بيضاء اللون ، كما هو موضح بالشكل العام للعلامة .
الاشتراطات :
فعلى من لديه إعتراض علي
ذلك أن يتقدم به مكتوبا لإدارة
العلامات التجارية في وزارة
الإقتصاد أو إرساله بالبريد
المسجل ، وذلك خلال 30يوما
من تاريخ إصدار هذا الإعلان

الفجر
دولة الإمارات العربية المتحدة
وزارة الاقتصاد
إدارة العلامات التجارية
الثلاثاء ٢٠ أكتوبر ٢٠٢٠ العدد ١٣٠٦٧

نموذج إعلان النشر

تعلن إدارة العلامات التجارية عن تقدم وكيل التسجيل / المالك :
إسناد حي سي سي للملكية الفكرية
طلب لتسجيل بيانات العلامة التجارية : زجاجة عطر شكل ثلاثي الأبعاد
صورة العلامة :
المودعة بالرقم : 333266 بتاريخ : 2020/07/29
بيانات الأولوية :
299138 , 2018/09/26 , الإمارات العربية المتحدة
بإسم : طيف الإمارات للعطور ش.ذ.م.م
الموطن : قطعة ملك محمد أمين أحمد جميرا الأولى -برد دبي - دبي -الإمارات العربية المتحدة .
وذلك لتمييز السلع أو الخدمات الواقعة بالفئة : 3
العطور - البخور - زيوت عطرية - مستحضرات تجميل ,مستحضرات تنظيف .
وصف العلامة : العلامة التجارية عبارة عن شكل ثلاثي الأبعاد لزجاجة عطر ذات تصميم عصري مرسومة باللون الأسود والأبيض والأزرق وبأحجام مختلفة تتميز زجاجة العطر بتصميم فريد من نوعه ومبتكر يتمثل ذلك في القاعدة وهي عبارة عن شكل هندسي (مستطيل) ذات أبعاد متساوية ومن ثم شكل الزجاجة والمتمثل في رسم هندسي (إسطواني) متساوي القطر كما تتميز بوجود نقوش معدنية مزخرفة على السطح الأمامي والخلفي بألون مختلفة أيضا اللون الذهبي والفضي ، ونفس النقوش موجودة على الغطاء وبنفس الألوان المذكورة كما تمتاز الزجاجة بثقل الوزن ، وكل ذلك مرسوم على خلفية بيضاء اللون كما هو موضح بالشكل العام للعلامة .
الاشتراطات :
فعلى من لديه إعتراض علي
ذلك أن يتقدم به مكتوبا لإدارة
العلامات التجارية في وزارة
الإقتصاد أو إرساله بالبريد
المسجل ، وذلك خلال 30يوما
من تاريخ إصدار هذا الإعلان

مجلس مدينة دبا الحصن يطلع على الأدوار التي تقدمها دائرة الخدمات الاجتماعية لدعم الأسر

•• دبا الحصن-الفجر:

اطلع مجلس مدينة دبا الحصن والتابع لدائرة شؤون الضواحي والقرى بحكومة الشارقة على مختلف الخدمات الاجتماعية التي تقدمها دائرة الخدمات الاجتماعية في مدينة دبا الحصن للأسر ومتابعة أحوالها وأمورها المعيشية .

جاء ذلك خلال الاجتماع الذي عقد بمقر المجلس برئاسة سليمان بن جمعوه اليحيائي رئيس المجلس وبحضور القائمين على فرع دائرة الخدمات الاجتماعية في مدينة دبا الحصن وذلك بحضور عدد من أعضاء المجلس .

ورحب سليمان بن جمعوه اليحائي رئيس المجلس بالقائمين على دائرة الخدمات الاجتماعية مؤكدا على حرص المجلس على تعزيز علاقات الشراكة والتواصل بين المؤسسات وتبادل الخبرات والتجارب في المجالات المشتركة بين الطرفين خاصة مع دائرة الخدمات الاجتماعية لما لها من أدوار هامة .

وأشار إلى أهمية الاجتماع في بحث مجالات التعاون والتي من شأنها أن تخدم المجتمع في مدينة دبا الحصن وما يحققه من تضافر لكافة الجهود الوطنية وتكامل مختلف المؤسسات المحلية المعنية بخدمة المجتمع مشيدا في هذا السياق بدور دائرة الخدمات الاجتماعية وفرعها في دبا الحصن والمساهمة المبذولة في الدعم الاجتماعي .

بعدها جرى خلال الاجتماع بعث التعاون المشترك والاطلاع على الخطط الاستراتيجية والآليات التي تتبعها الدائرة في سبيل توفير الحياة والعيش الكريم لكافة مواطني الإمارة وفق رؤية صاحب السمو الشيخ الدكتور سلطان بن محمد القاسمي عضو المجلس الأعلى حاكم الشارقة.

وتم التطرق إلى أوجه التعاون لبحث الحالات الاسرية ومتابعة استفادتها بهدف تحقيق استقرارها .

جهود حثيثة لتدوير في مكافحة آفات الصحة العامة

•• أبوظبي -وام:

أعلنت إدارة مشاريع مكافحة آفات الصحة العامة في مركز أبوظبي لإدارة النفايات – تدوير نتائج عملها خلال الربع الثالث من العام الحالي على مستوى التعامل مع البؤر المُصابة بآفات الصحة العامة في مدن الإمارة الثلاث أبوظبي والعين والظفرة .

وتعمل إدارة مشاريع مكافحة آفات الصحة العامة وفق خطة عمل شاملة لضمان تحقيق نتائج فاعلة ومثالية ميدانياً في سبيل السيطرة على كافة البؤر التي تنشط فيها تلك الآفات مع الأخذ بعين الاعتبار العمل في الفترات الزمنية التي تتزايد فيها تكاثر تلك الآفات بالاعتماد على التغيرات في درجات الحرارة في معظم مناطق الامارة إلى جانب الاعتماد على فرق متخصصة تتعامل وفق أفضل الممارسات المتبعة عالمياً مع تلك الآفات وتعمل على السيطرة على بؤر تكاثرها باستخدام أحدث تقنيات التكنولوجيا إضافة الى استخدام المبيدات الفعالة والمعتمدة من وزارة التغير المناخي والبيئة بحيث تضمن عدم الإضرار بصحة المجتمع أو مفردات البيئة في كافة المناطق المستهدفة.

وعلى مستوى بؤر الإصابة التي تم معالجتها خلال الربع الثالث من العام الحالي فإن الفرق المتخصصة التابعة لإدارة مشاريع مكافحة آفات الصحة العامة في تدوير حققت إنجازات ملفتة وبذلت جهوداً استثنائية من أجل ضمان الحفاظ على معدلات تكاثر الآفات أقل من النسب المسموح بها في كافة المناطق المستهدفة حيث عالجت في امارة أبوظبي ما يقارب من 1,332,515 بؤرة مصابة ومعالجة ما يقارب 353,933 بؤرة مصابة في مدينة أبوظبي في حين تعاملت مع نحو 800,884 بؤرة مصابة في مدينة العين وما يقارب من 177,698 بؤرة في منطقة الظفرة.

وعملت الإدارة على مضاعفة جهودها في الجانب التوعوي والتثقي من خلال توظيف كافة اشكال التواصل المتاحة مع الجمهور لضمان تعزيز الوعي البيئي باعتبار أن أفراد المجتمع شركاء حقيقيون ولهم الدور الأبرز في تحقيق نسبة عالية من الوقاية من آفات الصحة العامة وتقليل فرص توالدها وانتشارها.

وبلغ إجمالي طلبات الجمهور التي نفذتها فرق إدارة مشاريع مكافحة آفات الصحة العامة في تدوير في مختلف مناطق امارة أبوظبي ما يقارب من 21,400 طلب منها 9,910 طلب في مدينة أبوظبي في حين وصلت طلبات الجمهور في مدينة العين إلى ما يقارب 10,543 طلب ومنطقة الظفرة بمعدل 947 طلبا.

ووصلت طلبات الجمهور حسب نوع الخدمة التي تم التعامل معها من قبل فريق تدوير خلال الربع الثالث إلى ما يقارب من 24,651 في مختلف مناطق الإمارة، منها 12,789 طلبا للتعامل مع الآفات المزعجة و6,779 طلبا للتعامل مع الآفات الناقلة للأمراض تم خلالها استعمال أفضل المبيدات المستخدمة عالمياً لضمان السيطرة عليها فيما تعاملت الفرق مع ما يقارب 3,463 طلبا للتعامل مع الحيوانات السائبة و 1,132 طلب للتعامل مع الآفات الخطرة.

وقال المهندس محمد محمود المرزوقي مدير إدارة مشاريع مكافحة آفات الصحة العامة في مركز أبوظبي لإدارة النفايات - تدوير إن تواصل عمليات الرصد والمكافحة وفق خطط متطورة في إمارة ابوظبي تأتي في إطار اجراءات تدوير الرامية إلى إحداث نقلة نوعية في عمليات المكافحة والتعامل الاستباقي والسريع مع مختلف آفات الصحة العامة بالإضافة إلى تكثيف البرامج التوعوية والتثقيفية عبر كافة وسائل التواصل المتاحة مع الجمهور ومشاركتهم في الحد من بؤر التكاثر والوقاية منها.

وأضاف المرزوقي أن فرق مكافحة آفات الصحة العامة المشرفة تستخدم أفضل الأساليب وأنجع الممارسات والمخرجات العالمية في هذا المجال إلى جانب استعمال المبيدات الفعالة والتي استوفت شروط السلامة والاستدامة المعمول بها في الدولة وذلك من أجل ضمان تحقيق نتائج فعالة ومثالية في السيطرة على مختلف آفات الصحة العامة مع الأخذ بعين الاعتبار حماية صحة الإنسان والحيوان والحشرات النافعة على سبيل المثال لا الحصر النحل والفراشات في كافة مناطق إمارة أبوظبي.

وأكد أن التفاعل الإيجابي والسريع مع طلبات الجمهور هو أحد أهم ركائز العمل في مجال مكافحة آفات الصحة العامة باعتبار أن الجمهور شريك أساسي في الجهود المبذولة للحد من انتشار تلك الآفات والوصول إلى بيئة نظيفة وصحية وآمنة ومستدامة.

نقلة نوعية في عملية التحول الرقمي وتسريع الانتقال إلى الاقتصاد المعرفي

الاتحادية للتنافسية والإحصاء تطلق منصة أرقام الإمارات لنشر الإحصاءات الرسمية للدولة

•• دبي – وام:

أعلنت الهيئة الاتحادية للتنافسية والإحصاء إطلاق منصة أرقام الإمارات التي اعتمدت فيها معايير منظمة التعاون والتنمية الاقتصادية OECD ومقرها باريس و ذلك بهدف نشر البيانات الإحصائية الرسمية لدولة الإمارات وتوفيرها عبر سلاسل زمنية.

يأتي ذلك سعيا من الهيئة لتوفير منصة نموذجية معتمدة تساهم في تعزيز عملية الاستفادة من البيانات الإحصائية الرسمية، وتسهيل نشرها وفق أحدث التقنيات والممارسات المعتمدة عالميا.

تم تطوير المنصة بجهود فريق من الهيئة وفق أحدث تقنيات بروتوكول SDMX لتبادل البيانات الإحصائية مرفقة بالبيانات الوصفية لها.

و حول إطلاق المنصة، الذي يتزامن مع اليوم العالمي للإحصاء الذي يتم الاحتفال به كل خمس سنوات في 20 أكتوبر أكد سعادة عبد الله ناصر لوتاه، مدير عام الهيئة الاتحادية للتنافسية والإحصاء دور الهيئة الأساسي في رفد منظومة الإحصاء الوطنية بمنصة بيانات موثوقة وذات معايير عالمية.

وقال: "إن وجود منصة وطنية معتمدة يساعد على نشر البيانات الإحصائية بالشكل الأمثل، ويعكس التزامنا بمواكبة التحول الرقمي بما يجسد رؤية وتوجيهات قيادتنا الرشيدة، ويترجم سعي الحكومة للتركيز على أهمية الإحصاءات والأرقام في دعم مسيرة التنمية المستدامة.. ويأتي التزامنا بأن نكون شركاء حقيقيين لكبرى المؤسسات والمنظمات الدولية المعنية بالبيانات من يقيننا بما ستوفره هذه المنصة من بيانات إحصائية معتمدة، وضمن تسلسل زمني لتوفر الجهد والوقت على الهيئات والجهات التي تحتاج لبيانات إحصائية محدثة عن دولة الإمارات".

وأضاف لوتاه: "أقرت اللجنة الإحصائية للأمم المتحدة في دورتها التاسعة والثلاثين بروتوكول SDMX ودعمته باعتباره المعيار المفضل لنشر ومشاركة البيانات المزودة بالبيانات الوصفية لها وتم اعتماد هذه البرتوكول كأساس للمنصة وتتيح منصة «أرقام الإمارات» للجهات الحكومية والخاصة كافة عملية التبادل المشترك للإحصاءات الرسمية والصادرة عن الجهات المنتجة للبيانات على الصعيدين المحلي والدولي.. وتتميز شبكة بيانات الإمارات بضمان أعلى مستويات الجودة للبيانات، والسرعة في الحصول على المعلومة المطلوبة وبدون الحاجة للتواصل مع الهيئة، وذلك بكل سهولة ومرونة مع قابلية التوسع في إمكانيات المنصة بما يتناسب مع حجم البيانات والمتطلبات المستقبلية".

وهنأ بول شراير، مدير الإحصاء والبيانات بالإنابة في منظمة التعاون والتنمية الاقتصادية OECD الهيئة الاتحادية للتنافسية والإحصاء في دولة الإمارات العربية المتحدة على إنجازها أول إصدار متكامل في منطقة الشرق الأوسط وشمال أفريقيا متمثل في منصة إحصائية تعتمد معايير منظمة التعاون والتنمية الاقتصادية.. وقال : " كلنا ثقة بأن المنصة التي أنجزتها الهيئة ستثبت أنها وسيلة فعالة وذات قيمة لتوفير بيانات موثوقة ودقيقة، لتزود صانعي السياسات والجهات الحكومية والخاصة والجمهور بشكل عام بالبيانات الإحصائية الخاصة بدولة الإمارات العربية المتحدة.

من جهته قال محمد حسن، المدير التنفيذي لقطاع الإحصاء والبيانات الوطنية في الهيئة الاتحادية للتنافسية والإحصاء : "إن منصة أرقام الإمارات تضم بيانات رسمية لدولة الإمارات في مصدر واحد مصنفة وفقا لترتيبها الزمني ويأتي إطلاقها وفقا لمعايير منظمة التعاون الاقتصادي والتنمية التي استثمرت منذ فترة في تطوير نظام للمعلومات الإحصائية المسمى OECD.Stat وفي شهر أكتوبر 2019 أصبحت الهيئة الاتحادية للتنافسية والإحصاء العضو الأحدث في منظومة .OECD Stat التابعة للمنظمة وساهمت الهيئة في تطوير وظائف ومميزات هذا النظام.. وقامت بتوظيف أحدث الحلول المتاحة عالميا وزودت النظام بـ 30 مجموعة بيانات إحصائية محدثة حول دولة الإمارات وبتسلسلها الزمني.

وأضاف محمد حسن: "المنصة متاحة على الموقع الرسمي للهيئة على الإنترنت، لأي جهة من القطاعات الحكومية أو الخاصة داخل وخارج دولة الإمارات وكذلك للقطاع الأكاديمي وللباحثين والأشخاص العاديين من الجمهور، كما يمكن للمستخدمين الوصول السهل إلى البيانات وتخصيص الجداول الإحصائية حسب التسلسل الزمني لها، وما يميز المنصة أنها وليدة منتج برمجي غير تجاري وهي عبارة عن جهود مجموعة من الخبراء من الإحصائيين والمطورين والمبرمجين، وهي منصة إحصائية مستقرة وآمنة ومعتمدة تم اختبارها بشكل دقيق وبمقاييس عالمية صارمة".

جدير بالذكر أن منصة أرقام الإمارات UAE.STAT تلبي متطلبات البيانات المفتوحة وتعتمد على مفهوم تبادل البيانات الإحصائية المزودة بالبيانات الوصفية SDMX كمعيار لها حيث يؤدي توفير البيانات الوصفية إلى تحسين جودة المعلومات التي توفها المنصة، وهي تدعم تحميل و تصدير البيانات باللغتين العربية والإنجليزية.

دولة الإمارات العربية المتحدة
وزارة الاقتصاد - إدارة العلامات التجارية
الفجر العدد 13067 بتاريخ 2020/10/20

يعلن قسم العلامات التجارية عن تقدم الوكيل/ راوز أند كومباني انترناشيونال (اوفرسيز) ليمتد (فرع دبي) بطلب لتسجيل العلامة التجارية التالية:

HYGAIN

المودعة تحت رقم: 335313 بتاريخ : 9/9/2020
باسم : هاي جيين فيدز بي تي واي ال تي دي
وعنوانها : 10 شارع هيكسون، اوفيسر فيكتوريا 3809، استراليا
وذلك لتمييز البضائع / الخدمات / المنتجات التالية: علف الحصان، العلف، المواد الغذائية للحيوانات، الحبوب (البقوليات)، الحبوب للاستهلاك الحيواني، البذور المعدة للاستهلاك الحيواني، غذاء العلف للحيوانات، غذاء الحيوانات على شكل كرات، البقوليات المصنعة للاستهلاك الحيواني، الحبوب المصنعة للاستهلاك الحيواني، مواد البروتين الغذائية للاستهلاك الحيواني، المنتجات الثانوية من البقوليات المصنعة للاستهلاك الحيواني.
الفئة: 31
وصف العلامة: العلامة هي كلمة " HYGAIN" بأحرف لاتينية.
الاشتراطات:لا يوجد
فعلى من لديه اعتراض على ذلك، التقدم به مكتوبا لقسم العلامات التجارية في وزارة الاقتصاد والتجارة أو إرساله بالبريد المسجل للقسم المشار إليه و ذلك خلال ثلاثين يوما من تاريخ هذا الإعلان.
ادارة العلامات التجارية

دائرة التنمية الاقتصادية
DEPARTMENT OF ECONOMIC DEVELOPMENT
الفجر العدد ١٣٠٦٧ بتاريخ ٢٠/١٠/٢٠٢٠

إعـــلان

تعلن دائرة التنمية الاقتصادية بان السادة/مخبز كنوز الشمال رخصة رقم: CN 2089994 قد تقدموا الينا بطلب
تعديل الشركاء تنازل وبيع
اضافة راشد عبدالله سعيد علي شيدي ١٠٠٪
تعديل الشركاء تنازل وبيع
حذف عائشه عوض محمد بالكليه العامري
فعلى كل من له حق او اعتراض على هذا الاعلان مراجعة دائرة التنمية الاقتصادية خلال أربعة عشر يوماً من تاريخ نشر هذا الاعلان والا فان الدائرة غير مسؤولة عن اي حق او دعوى بعد انقضاء هذه المدة حيث ستستكمل الاجراءات المطلوبة
قطاع الشؤون التجارية (أبوظبي)

فقدان جواز سفر
فقد المدعو /ديبث دامكا كوماي بلايجي رالايجي، سيرلانكا الجنسية - جواز سفره رقم (N4423380) من يجده عليه تسليمه الى سفارة سيرلانكا او أقرب مركز شرطة

فقدان جواز سفر
فقد المدعو /عبدالعظيم محمد الحسن علي، السودان الجنسية - جواز سفره رقم (02148956P) من يجده عليه الاتصال بتليفون: 0503118755

فقدان جواز سفر
فقد المدعو /انزمام الحق ايران بادشاه ، باكستان الجنسية - جواز سفره رقم (as6398502) من يجده عليه الاتصال بتليفون: 0547009417

فقدان جواز سفر
فقد المدعو /محمد عبدالرحيم عبدالله باعباد ، اليمن الجنسية - جواز سفره رقم (08450015) من يجده عليه الاتصال بتليفون: 0507744448

فقدان جواز سفر
فقد المدعو /اكبر بادشاه ليت الحاج منير الزمان، بنغلادش الجنسية - جواز سفره رقم (0800889BP) من يجده عليه الاتصال بتليفون: 0554819304

فقدان جواز سفر
فقد المدعو /احمد كريم اشرف السعيد محمود ، مصر الجنسية - جواز سفره رقم (19414554A) من يجده عليه الاتصال بتليفون: 0566670725

إعلان قطع علاقة
يعلن مطعم السندس في الشارقة بان المدعو أشرف طاهر بدوي احمد ، مصري الجنسية يحمل جواز سفر رقم: A08731970 ، وقد انهيت خدماته في المطعم المذكور والمطعم غير مسؤول عن اي تصرفات يقوم بها المذكور اعلاه نيابة عن المطعم او باسم المطعم ويرجى اذ كانت هناك اي التزامات على المدعو تسليمها الى مطعم السندس بالشارقة في خلال 14 يوم من تاريخ نشر هذا الاعلان والمطعم غير مسؤول مستقبلا عن اي مطالبات تصله بخصوص المذكور اعلاه ، نشر هذا الاعلان على مسؤولية المطعم
رقم التواصل: 0562238999

الأرمن والأذربيجانيون يتبادلون التهم بشن هجمات جديدة

•• ستيباناكيرت-أ ف ب

تبادل الأرمن والأذربيجانيون الاتهامات بشن هجمات جديدة صباح أمس الاثنين على الرغم من "الهدنة الإنسانية" التي كان يفترض أن تدخل حيز التنفيذ الأحد في النزاع الدائر حول منطقة ناغورني قره باغ الانفصالية. وتأتي محاولة إقرار وقف لإطلاق النار، وهي الثانية منذ استئناف القتال في 27 أيلول-سبتمبر، مع دخول النزاع أسبوعه الرابع من القتال العنيف.

الهدنة الأولى التي تم التفاوض عليها تحت رعاية موسكو في 10 تشرين الأول-أكتوبر، ظلت أيضاً حبراً على ورق.

واتهمت وزارة الدفاع الأذربيجانية صباح الاثنين القوات الانفصالية الأرمينية بقصف أراضي منطقة أغجابيردي وليلاً مناطق غيرانبوي وترتر وأغدام.

من جانبها، اتهمت وزارة الدفاع في ناغورني قره باغ أذربيجان بإطلاق نيران مدفعيتها ليلا "على مختلف قطاعات الجبهة" ومواصلة هجماتها في الصباح.

وقالت إن "جيش قره باغ يتخذ إجراءات متناسبة».

ساد الهدوء في الليل في ستيباناكيرت، عاصمة المنطقة الانفصالية التي تعرضت للقصف منذ بدء القتال، بحسب صحافي من وكالة فرانس برس. واتهم الرئيس الأذربيجاني إلهام علييف عبر تويتر القوات الانفصالية بأنها تخرق على نحو "وقح" وقف إطلاق النار وتقتل المدنيين بإطلاق النار على الأحياء السكنية. وقال إن الجيش الأذربيجاني سيطر على 13 بلدة جديدة.

وأسفر استئناف القتال قبل ثلاثة أسابيع عن مقتل 700 شخص على الأقل. لكن يُعتقد أن الخسائر أعلى بكثير، إذ يزعم كل جانب أنه قتل الآلاف من قوات العدو.

وأذربيجان تعلن مكاسب ميدانية بشكل شبه يومي. فيما اعترف الانفصاليون بأنهم تراجعوا من بعض المواقع لكنهم يقولون إن الوضع "تحت السيطرة».

جاءت الهدنة التي كان يفترض أن تبدأ الأحد في اليوم التالي لقصف الانفصاليين مدينة غنجة وهي ثاني أكبر مدينة في أذربيجان موقعين 13 قتيلاً. إلى جانب الخشية من أزمة إنسانية مرجحة، يتخوف المجتمع الدولي من تدويل الصراع إذ تدعم تركيا أذربيجان فيما تدعم أرمينيا الانفصاليين. وأرمينيا جزء من حلف عسكري تقوده روسيا. انفصل إقليم ناغورني قره باغ وغالبية سكانه من الأرمن المسيحيين عن أذربيجان وغالبية سكانها من الشيعة ويتحدثون أحد فروع اللغة التركية، قبل وقت قصير من تفكك الاتحاد السوفياتي في عام 1991. وأدى ذلك حينها إلى اندلاع حرب خلفت 30 ألف قتيل. وأعلن في 1994 عن وقف لإطلاق النار لكن الاشتباكات لم تهدأ تماما.

صدم حلفاء و «أخاف الناس» بتودده لروسيا

عهد ترامب يضع العلاقات مع أوروبا على «جهاز الإنعاش»

•• فرانكفورت-أ ف ب:

استقبلت المستشارة الألمانية أنغيلا ميركل في 2016 فوز دونالد ترامب في الانتخابات بتحذير استثنائي مفاده أنها ستتعاون مع الرئيس الأميركي شرط احترامه القيم الديموقراطية. لكن لم تتحسن الأمور مذاك.

وبعد أربع سنوات، أحدثت خطوات ترامب المشددة في السياسة الخارجية والتي كشف عنها مرارا بتغريدات معبّرة عن غضبه، شرخا ليس مع ألمانيا فحسب، بل مع معظم دول أوروبا.

وقالت سودها ديفيد-ويلب من مركز "صندوق مارشال الألماني للولايات المتحدة" إن "العلاقة عبر الأطلسي باتت فعليا على جهاز الإنعاش».

وأفاد الخبراء أنه حتى وإن فاز المرشح الديموقراطي جو بايدن في انتخابات الثالث من تشرين الثاني/نوفمبر، فلن يكون هناك حل سحري يردم الهوة بين الاتحاد الأوروبي والولايات المتحدة.

وأظهرت استطلاعات للرأي أجراها مؤخرا "مركز بيو للأبحاث" أن صورة الولايات المتحدة في أوساط الأوروبيين تراجعت إلى مستويات قياسية، حيث لم يعد إلا 26 في المئة من الألمان ينظرون بشكل إيجابي الآن إلى القوة العظمى.

وأفاد بروس ستوكس من مركز "شاتهام هاوس" أنه يمكن إرجاع "الحكم القاسي" هذا إلى الاعتقاد السائد بأن حكومة ترامب "أساءت إدارة أزمة كورونا المستجد».

وتضيف ديفيد-ويلب أن "الأوروبيين ينظرون إلى أميركا ويعتقدون أن هناك العديد من المسائل الداخلية التي تفكك البلاد وبالتالي كيف يمكنها أن تكون شريكا جيدا (في وقت كهذا)؟».

وانطلاقا من انسحابها من اتفاقية باريس للمناخ والاتفاق النووي الإيراني وصولا إلى فرض رسوم على واردات الفولاذ والألمنيوم من الاتحاد الأوروبي وإضعاف منظمة التجارة العالمية، وجّه ترامب ضربة تلو الأخرى للتعددية التي يوليها الأوروبيون أهمية بالغة كنهج في التعامل مع التحديات الدولية.

وصدم حلفاء بلاده حينما وصف الاتحاد الأوروبي بأنه خصم في مجال التجارة بينما "أخاف الناس" بتودده لروسيا، بحسب ستوكس. ولطالما كانت ألمانيا، التي تتولى الرئاسة الدورية للاتحاد الأوروبي، في عين عاصفة غضب ترامب لأسباب عديدة لعل أبرزها إخفاقها في بلوغ أهداف حلف شمال الأطلسي للإنفاق على الدفاع.

وحتى على المستوى الشخصي، لا يخفي أي من أقوى نساء أوروبا، التي تغادر منصبها العام المقبل، وسيد البيت الأبيض عدم استلطاف أحدهما الآخر.

وبخلاف الرئيس الفرنسي إيمانويل ماكرون الذي حاول إثارة إعجاب ترامب عبر عرض عسكري وعشاء مبهر في برج إيفل قبل أن تتردى العلاقات بينما، لم تحاول ميركل يوما ملاطفة الرئيس الأميركي المتقلّب.

وطغى الفتور على العلاقات أكثر في حزيران/يونيو بعدما رفضت دعوة لحضور اجتماع لمجموعة الدول السبع في واشنطن جرّاء المخاوف المرتبطة بفيروس كورونا المستجد. وبعد ذلك بوقت قصير، أعلن ترامب أنه سيخفض عدد الجنود الأميركيين المنتشرين في ألمانيا.

وقال ستوكس "لديه مشكلة حقيقية في التعامل مع النساء القويات».

لكن ترامب أقام بعض الصداقات في القارة، على غرار رئيس الوزراء المجري فيكتور أوربان الذي يشاطره معاداة المهاجرين. وأعرب الأخير علنا عن دعمه إعادة انتخاب الرئيس الجمهوري.

وقالت جاستينا غوتكوسكا من "مركز دراسات الشرق" إن بولندا، التي ستستفيد من إعادة نشر ترامب قوات بلاده، اختبرت "إعادة انخراط الولايات المتحدة" وتشارك واشنطن معارضتها مشروع "نورد ستريم 2" المثير للجدل لمد أنابيب غاز بين روسيا وألمانيا.

وفي حال فاز بايدن، "فسيرى حاجة لإعادة إحياء العلاقات مع الحلفاء"، بحسب ديفيد-ويلب.

ويتوقع الخبراء أن يجري نائب الرئيس الأسبق زيارة إلى أوروبا بعد وقت قصير من فوزه، حال تحقق ذلك، والانضمام إلى اتفاقية المناخ وإعادة إطلاق المحادثات النووية مع إيران.

لكن ستتواصل الحساسيات المرتبطة بالإنفاق الدفاعي و"نورد ستريم 2" وحملة واشنطن ضد مجموعة هواوي الصينية العملاقة للتكنولوجيا.

وفي مواجهة اقتصاد أثقل كوفيد-19 كاهله، سيتحاشى بايدن على الأرجح اتجاهات ترامب الأكثر حمائية لكن يرجّح أن تستمر رؤية ما قائمة على شعار ترامب المفضل "أميركا أولا" للصناعات الأكثر حساسية لبعض الوقت.

وقال ستوكس "على الأوروبيين أن يفهموا أن إدارة بايدن ستكون منشغلة للغاية بالشؤون الداخلية».

وأضاف أن ذلك يعني أن بايدن سيحيط نفسه على الأغلب بسياسيين متمرّسين في الشؤون الخارجية يمكن الاعتماد عليهم بدرجة "أكبر من العادة... لإعادة ترتيب الأمور بل حتى وضع مسار جديد».

وأشار إلى أنه في حال إعادة انتخاب ترامب، فسيكون هناك "الكثير من الترقّب" في العواصم الأوروبية بانتظار "أربع سنوات أخرى عاصفة».

لكن حتى وإن فاز ترامب بولاية ثانية فمن "الممكن جدا" للولايات المتحدة والاتحاد الأوروبي تشكيل جبهة موحدة عندما يصب الأمر في مصلحة الجانبين في مسائل على غرار فيروس كورونا المستجد أو السياسات حيال الصين.

وقال المسؤول الألماني في الحكومة الألمانية عن العلاقات عبر ضفتي الأطلسي بيتر باير لفرانس برس مؤخرا إن "حربا باردة" جديدة بين واشنطن وبكين انطلقت بالفعل وعلى أوروبا الوقوف "جنبا إلى جنب" مع الولايات المتحدة لمواجهة النفوذ الصيني المتنامي.

وكان من بين الآثار غير المقصودة لولاية ترامب المضطربة الإدراك المتزايد بأن على أوروبا أن ترص صفوفها.

وقالت ديفيد-ويلب إن "ترامب بكل تأكيد أحدث هزّة».

ويدل نجاح التكتل في التفاوض على خطة ضخمة لتحفيز الاقتصاد المتضرر من تداعيات كورونا، والتي قادها كل من ميركل وماكرون، على وجود زخم جديدة لتحقيق تعاون أقرب وإعادة إنعاش الشراكة الفرنسية الألمانية.

وأدت انتقادات ترامب الذي صور الأوروبيين على أنهم يستغلون الولايات المتحدة إلى رفع المساهمات في حلف شمال الأطلسي وإلى موافقة متزايدة على تحمّل الأعباء في المسائل المرتبطة بالأمن.

وهناك العديد من العقبات التي يواجهها التكتل الذي يضم 27 دولة تتباين مصالحها، انطلاقا من القلاقل المرتبطة ببريكست ووصولا إلى الانتخابات المقبلة في دول أعضاء رئيسية.

ويعلّق ستوكس على الأمر قائلا "إذا أردنا النظر إلى الجانب الممتلئ من الكأس، فلربما ساعدت رئاسة ترامب في تسريع الوحدة الأوروبية».

نافذة مشرعة

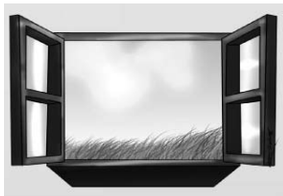

آراء لا تلزمنا ولكنها تمنحنا فرصة اكتشاف كيف يفكر الآخر

سلطة الناخبين المسنين...!

•• لويك تاسيه

سيقرر كبار السن إلى حد كبير نتيجة الانتخابات الأمريكية المقبلة. النسبة نفسها من كبار السن تؤيد دونالد ترامب أو جو بايدن، والفارق الكبير بين المجموعتين هو التصويت المبكر والتصويت بالبريد.

يميل أنصار ترامب إلى التصويت شخصيًا، بينما يصوت أنصار بايدن أكثر عن طريق البريد أو مقدمًا. وهذا ما يفسر قسوة الجمهوريين في تخريب التصويت عبر البريد.

1 -من هم كبار السن في الولايات المتحدة؟

يتزايد عدد كبار السن في الولايات المتحدة. عام 2010، حسب مركز بيو للأبحاث، شكلوا 13 بالمائة فقط من السكان. وعام 2020، وصلوا إلى ما يقرب من 17 بالمائة.

وتتفوق نسبة تصويتهم على كل المجموعات الأخرى. ويشكل الأشخاص الذين يبلغون من العمر 65 عامًا فأكثر 27 بالمائة من إجمالي الناخبين الذين يصوتون، كما أن المسنين نشيطون للغاية في مراكز الاقتراع. ويشكل الأشخاص الذين يبلغون 71 عامًا فأكثر 27 بالمائة من إجمالي العاملين في الانتخابات، في حين يمثل الذين تبلغ أعمارهم 61 عامًا وأكثر 31 بالمائة منهم. وهذه الأرقام، وكذلك الوباء، تفسر مشاكل الانتداب في مراكز الاقتراع لهذه الانتخابات.

2 -هل سيذهب كبار السن للتصويت رغم الوباء؟

يقول كبار السن إنهم متحمسون للغاية للتصويت، بنسبة 80 بالمائة، أكثر من أي مجموعة أخرى. الا ان الذين يصوتون لجو بايدن كثيرون جدًا، وقد صوتوا مسبقا أو صوتوا عبر البريد (62 بالمائة).

ويعتبر الذين يصوتون لترامب، في هذه الحالة، أقل عددًا (32 بالمائة). وبشكل عام، من المرجح أن يكون ناخبو بايدن في الاقتراع المسبق أو عن طريق البريد ضعف ناخبي ترامب.

3 -ما هي هواجس الناخبين الأكبر سناً؟

الاقتصاد والتعيينات في المحكمة العليا والسياسة الخارجية والجرائم العنيفة والتغطية الطبية، تثير قلق أكثر من 70 بالمائة من كبار السن. في المقابل، فإن التغيّر المناخي والإجهاض والتفاوتات الاقتصادية، لا تقلق الا 40 إلى 50 بالمائة منهم.

4 -هل غيّر الوباء تصويت المسنين؟

في الولايات المتحدة، يتابع كبار السن أخبار كوفيد-19 أكثر من غيرهم. إنهم ليسوا فقط الأكثر اطلاعا، وانما أيضا الأكثر قلقا بشأن المرض. الا ان ترامب أظهر موقفًا غير مبال طوال الوباء. والخميس، خلال المناظرة، رفض التوصية بارتداء الكمّامة. بايدن، على العكس من ذلك، امتدحها... ففي مواجهة الوباء، يقدم بايدن صورة مطمئنة.

5 -هل يعكس المرشحان للرئاسة شيخوخة السكان؟

ليس بالضرورة. متوسط العمر في الولايات المتحدة هو 41. ومع ذلك، سمحت التطورات الطبية للأمريكيين بالعيش حياة أطول وأكثر صحة. لذلك يميل صناع القرار إلى التمسك بالسلطة لفترة أطول. وكشفت مجلة أتلانتيك، أن عمر مجالس إدارات أكبر الشركات الأمريكية قد ارتفع بمقدار 14 عامًا خلال الـ 14 عامًا الماضية.

مشكلة أخرى، هي أن الأشخاص الذين يبلغون من العمر 55 عامًا أو أكثر لا يشكلون سوى ثلث السكان، لكنهم يمتلكون ثلثي الثروة. لذلك من الطبيعي أن يتحول هذا الجيل، الذي غالبًا ما ينتهي من تربية أطفاله ولم يعد مضطرًا للعمل بالقدر نفسه ، إلى أنشطة أخرى مثل السياسة. ومع ذلك، فإن الأنظمة التي يهيمن عليها كبار السن تتمتع بسمعة سيئة.

ترجمة خيرة الشيباني

× أستاذ العلوم السياسية متخصص في الصين وآسيا -جامعة مونريال كندا

احتجاجات حاشدة في باكستان تطالب خان بالرحيل

•• كراتشي-رويترز

تظاهر عشرات الآلاف من أنصار المعارضة في مدينة كراتشي، أكبر مدن باكستان، في إطار حملة للإطاحة برئيس الوزراء عمران خان الذي يقول المعارضون إن الجيش وضعه في هذا المنصب بعد انتخابات مزورة عام 2018. وهذه هي ثاني مظاهرة حاشدة في كراتشي في ثلاثة أيام تنظمها حركة باكستان الديمقراطية التي شكلتها تسعة أحزاب معارضة رئيسية لتدشين حملة مناهضة للحكومة في مختلف أنحاء البلاد. وتعاني باكستان في ظل حكم خان من رقابة متصاعدة على وسائل الإعلام وتشهد حملة على المنشقين والمنتقدين والمعارضة. لكن الحملة المناهضة له سعت إلى الاستفادة من الاستياء من إدارته للاقتصاد الذي كان يتراجع بشدة حتى قبل جائحة فيروس كورونا. وقالت مريم نواز ابنة نواز شريف، الذي تولى في السابق رئاسة الحكومة ثلاث مرات، ووريثته السياسية خلال الاحتجاج "سلبتم الناس وظائفهم. سلبتم الشعب قوت يومه». وفي الساعات الأولى من صباح الاثنين ألقت الشرطة القبض على زوجها محمد سافدار بعد بلاغات من حزب "تحريك إنصاف" الذي يتزعمه خان بأنه رفع شعارات سياسية في ضريح مؤسس باكستان محمد علي جناح، وهو ما يُعد مخالفة قانونية. وقالت مريم نواز على تويتر "اقتحمت الشرطة غرفتي في الفندق الذي أقيم فيه بكراتشي وألقت القبض على الكابتن سافدار". وقال متحدث باسم حكومة الإقليم إنها لم تصدر أوامر للشرطة بذلك. وخلال احتجاج الأحد، تبادلت مريم نواز المنصة مع بيلاوال بوتو زرداري التي شغلت والدتها الراحلة بينظير بوتو منصب رئيس الوزراء مرتين. وقالت بيلاوال التي يحكم حزبها، حزب الشعب الباكستاني، كراتشي الواقعة في جنوب البلاد "فلاحونا جائعون في بيوتهم... شبابنا ساخطون". ولمست رسالتها وترا لدى أنصار المعارضة في دولة تعاني حاليا من معدل تضخم في خانة العشرات وانكماش اقتصادي. وقال متظاهر يدعى فقير بلوخ (63 عاما) في مظاهرة كراتشي "التضخم قصم ظهر المواطنين الفقراء وأجبر كثيرين على التسول لإطعام أطفالهم... حان الآن وقت رحيل هذه الحكومة". وفي تلك الأثناء كان المحتجون يهتفون "ارحل يا عمران ارحل». ومن المقرر أن تجري باكستان الانتخابات المقبلة عام 2023. ونظمت المعارضة يوم الجمعة احتجاجا حاشدا في مدينة جوجرانوالا في إقليم البنجاب بشرق البلاد وهو معقل لحزب الرابطة الإسلامية جناح نواز شريف. واتهم شريف الذي تحدث إلى الحشد عبر الفيديو من لندن قائد الجيش قمر جاويد باجوا بتزوير انتخابات 2018 وتدبير الإطاحة به في عام 2017 قائلا إن اتهامات الفساد التي وجهت إليه ملفقة.

إيطاليا تتخذ تدابير إضافية لكبح كوفيد-19

•• روما-أ ف ب

أعلن رئيس الوزراء الإيطالي جوزيبي كونتي مجموعة تدابير جديدة لكبح انتشار فيروس كورونا المستجدّ، تطال خصوصاً الحانات والمطاعم وتمديد العمل من بُعد.

وقال كونتي خلال مؤتمر صحافي في مقرّ الحكومة، إنّ هذه الإجراءات "ستُتيح مواجهة موجة العدوى الجديدة التي تضرب بقوّة إيطاليا وأوروبا. لا يمكننا أن نخسر وقتاً. يجب أن نطبّق تدابير لتجنّب حجر عامّ جديد يمكن أن يعرّض اقتصادنا لخطر كبير».

وتهدف الإجراءات إلى حدّ التجمّعات والاختلاط قدر الإمكان، في الفضاءات العامّة والخاصّة.

وبات يتحتّم على المطاعم إعلان طاقتها الاستيعابيّة على واجهاتها، والسماح بوجود ستّة أشخاص حدّاً أقصى على كلّ طاولة، والإقفال منتصف الليل. أمّا الحانات فيجب إقفالها عند السادسة مساءً، ولا يمكنها تقديم خدمات لزبائن جالسين.

وسيعمل 75 في المئة من موظّفي الإدارات العامّة من منازلهم. كما أوصيت شركات القطاع الخاصّ بتطبيق هذا الإجراء قدر الإمكان. ويمكن أيضاً تنظيم اجتماعات العمل عبر الفيديو. ويُتوقّع أن يُخفّض العمل من المنازل الضغط على وسائل النقل المشترك، ما سيُتيح احترام التباعد الجسدي فيها.

وسمحت الحكومة بحضور التلاميذ والمدرّسين إلى المؤسّسات التعليميّة في أوقات متباعدة، تجنّباً للتجمّعات.

وتقرّر منع الحفلات والمعارض المحلّيّة المنتشرة في إيطاليا، ما سيسبّب أضراراً في قطاع يوظّف 34 ألف شخص وتبلغ قيمة أعماله 900 مليون يورو سنويّاً، وفق اتّحاد "كولديريتي" الزراعي.

وحُظّرت كذلك فعاليات رياضيّة جماعيّة (كرة قدم، سلة، إلخ).

وأعلن كونتي أنّه يمكن لرؤساء البلديّات "إغلاق طُرق أو ساحات أمام العامّة اعتباراً من التاسعة ليلاً، إنْ كانت تشهد تجمّعات».

وفرضت الحكومة في 7 تشرين الأوّل/أكتوبر وضع الكمامات في الفضاءات المفتوحة في كامل أرجاء البلاد، ومدّدت حال الطوارئ حتّى 31 كانون الثاني/يناير. وتبلغ غرامة عدم وضع كمامة ألف يورو.

وسجّلت إيطاليا في الآونة الأخيرة ارتفاعاً مقلقاً في عدد الإصابات بكوفيد-19، إذ تجاوزت للمرّة الأولى عتبة 10 آلاف إصابة يوميّة الجمعة، وسجّلت السبت 10،935 إصابة، فيما بلغ العدد 11،705 إصابات الأحد.

وتُجري إيطاليا يوميّاً نحو 150 ألف فحص لكشف الإصابات بكوفيد-19.

صائب عريقات في وضع صحي «حرج»

•• القدس-أ ف ب

أعلن مستشفى "هداسا عين كارم" الإسرائيلي في القدس تدهور صحة أمين سر منظمة التحرير الفلسطينية صائب عريقات الذي أصيب مؤخرا بفيروس كورونا المستجد، واصفا حالته بأنها "حرجة».

وقال المستشفى في بيان "قضى السيد عريقات ليلة هادئة ولكن طرأ هذا الصباح تدهور في حالته يصنف بأنه حرج، سبب ضيق تنفس».

وأضاف البيان أنه "تم إنعاشه وتنويمه". وكانت منظمة التحرير الفلسطينية أعلنت في التاسع من الشهر الجاري إصابة عريقات بالفيروس.

وأضاف بيان المستشفى "يشكل علاج عريقات تحديا كبيرا خاصة وأنه خضع لزراعة رئة تؤثر على جهاز المناعة، ولديه عدوى بكتيرية بالإضافة إلى فيروس كورونا».

وخضع أمين سر المنظمة (65 عاما) في العام 2017 لعملية زراعة رئة في مستشفى في الولايات المتحدة، قبل استئناف أنشطته. وتم الأحد نقله للعلاج داخل إسرائيل بعد تدهور حالته. وجاءت الخطوة في ظل وقف للتنسيق الأمني بين الجانبين الإسرائيلي والفلسطيني مستمر منذ أيار-مايو، بسبب احتجاج السلطة الفلسطينية على المخطط الإسرائيلي لضم أجزاء واسعة من الضفة الغربية المحتلة.

وقالت دائرة شؤون المفاوضات في المنظمة في بيان مقتضب الأحد إن نقل عريقات للعلاج تم "بسبب المشاكل الصحية المزمنة في جهازه التنفسي" و"لما يتطلبه وضعه من رعاية ورقابة طبية خاصة». وقال مستشفى "هداسا عين كارم" في بيان الأحد إن عريقات "وصل في حال خطيرة تستدعي... كميات كبيرة من الاكسيجين"، لافتا الى أن "وضعه في الساعات الاخيرة كان خطيرا ولكنه مستقر».

وكان العاهل الأردني عبد الله الثاني أعطى تعليمات بتوفير العناية الطبية اللازمة لعريقات في المستشفيات الأردنية في حال استدعى وضعه ذلك.

ويشغل عريقات منصب أمين سرّ منظّمة التحرير الفلسطينيّة وهو مقرّب من الرئيس الفلسطيني محمود عباس. وشارك في مفاوضات عدّة لمحاولة تسوية الصراع الإسرائيلي الفلسطيني .

الجيش الفيتنامي يعثر على مزيد من الجثث في انهيار أرضي

•• هانوي-رويترز

بحث جنود فيتناميون أمس الاثنين عن آخر من تبقى من جنود لقوا حتفهم في انهيار طيني بعد انتشال 18 جثة خلال أسبوع شهد عددا من تلك الكوارث الطبيعية الناجمة عن هطول أمطار غزيرة. وتسببت الفيضانات والانهيارات الطينية خلال شهر أكتوبر تشرين الأول في مقتل ما لا يقل عن 93 شخصا في وسط فيتنام وفقد 30، من بينهم أربعة من الجيش الذي فقد 29 من أفراده بسبب الأحوال الجوية السيئة، فيما يمكن أن يكون أكبر عدد من الضحايا وقت السلم. وعثر على أربع جثث الاثنين.

صحف عربية: مقاطعة شعبية سعودية تكلف تركيا 20 مليار دولار

•• عواصم-وكالات

تتواصل حملة مقاطعة المنتجات التركية في السعودية، وكثفت مؤسسات وشركات من قطاعات تجارية وصناعية مختلفة حملتها الداعية لمقاطعة المنتجات التركية في أسواق المملكة.

ووفقاً لصحف عربية صادرة أمس الاثنين، يقول السعوديون إن هذه الحملة تاريخية وغير مسبوقة، لمواجهة سياسة الحكومة التركية العدوانية.

مقاطعة شعبية

وفي صحيفة الرياض، قال راشد الفوزان، إن "المواطن والشركات والمؤسسات بالمملكة، لم تنتظر قراراً أو توجيهاً حكومياً، فقد بادرت هذه الجهات من تلقاء نفسها بمقاطعة كل المنتجات التركية أياً كانت، وهي نتيجة طبيعية لمواجهة ما تقوم به الحكومة التركية والتي يرأسها أردوغان، وكل ما يحيك ضد المملكة من عدوانية مستمرة من قبله، فرد المواطن والشركات والمؤسسات هو الرفض التام والقاطع لكل ما يمس أو يحاك ضد المملكة من قبله، والمقاطعة لكل المنتجات التركية يجب أن تستمر للنهاية وسيكون لها الأثر المباشر في الضغط على حكومة أردوغان التي تواجه مصاعب اقتصادية كبيرة من سنوات».

وتابع أن "المقاطعة الشعبية بالمملكة، تلقائية ذاتية نابعة من كل مواطن سعودي يدعم ويقف مع بلاده وقيادة هذه البلاد، بقيادة خادم الحرمين الشريفين الملك سلمان بن عبدالعزيز، وولي العهد الأمير محمد بن سلمان، فأصبح كل مواطن يساهم ويدعم هذه المقاطعة من دولة يقودها من يكن العداء ضد المملكة ويضمر الشر لها».

صُنع في السعودية

من جهتها، شددت جواهر بنت عبدالعزيز النهاري، في صحيفة البلاد السعودية، على أن "هنالك الكثير من المنتجات السعودية الجيدة لبعض الأسر المنتجة والمصانع الصغيرة التي تحتاج إلى دعم من رجال الأعمال لإقامة مصانع لمنتجاتهم وتطويرها بجانب دعم المصانع الصغيرة لبعض أصحاب الأعمال الصغار وتنميتها لتكون للمملكة صناعتها المتفردة وبصمتها وتميزها في الصادرات، كما يقع العبْء على عاتق جامعاتنا في التركيز على سياسة التصنيع والتصدير وتنميتها في نفوس طلابها وتبني بعض الأفكار الصناعية للطلاب الماهرين فضلاً عن إدخال بعض المواد عن المصانع والصناعات في مناهج الطلاب لتشجيعهم وتوعيتهم بأهمية ودور الصناعة السعودية التي أثبتت وجودها وحظيت بإقبال كبير ومنافسة عالية على المستوى الإقليمي والعالمي من حيث الجودة أو السعر أو الالتزام».

وأضافت "المملكة، دولة بحجم قارة وذات تأثير كبير في العالم بحكم الموقع والموارد والجغرافيا والتاريخ والأهمية الدينية، ولا غرو أن تصبح قوة صناعية عالمية رائدة، فالموارد متعددة وكثيرة وكل العناصر متوفرة لصياغة تجربة صناعية سعودية متفردة، والمطلوب استنهاض عنصر الإرادة والإخلاص والتفاني لدى كافة شرائح المجتمع السعودي، والجميع كل في موقعه مطالب في ظل وجود هذا الزخم الكبير من الموارد والقفزات النوعية التي حققتها المملكة بالإسهام في بناء نهضة صناعية تليق بمكانة أمة كانت دوماً خير أمة أُخرجت للناس، حتى نبهر العالم بصناعاتنا ومنتجاتنا ونفتخر جميعاً بشعار "صُنع في السعودية"، وإذا كان صحيحاً أن وطناً لا نحميه لا نستحق العيش فيه، فإنه صحيح كذلك أن وطناً لا نبنيه لا نستحق العيش فيه».

قطيعة تاريخية

في سياق متصل، قال محمد الساعد في صحيفة عكاظ، إن "الهبّة الشعبية العفوية التي قام بها السعوديون تجاه البضائع التركية ليست مقاطعة لبضعة أصناف من البسكويت، والأجبان، وحلاوة الحلقوم الشهيرة، بل هي قطيعة ثقافية مع دولة استعمارية، لا تزال ذاكرة السعوديين تحمل ذكريات سيئة معها، ولا يزال الكثيرون يتداولون القصص وحكايات الآلام التي عاشها أجدادهم، لقد واجه أبناء الدول السعودية الثلاثة تاريخاً دموياً ومجازر تركية مروعة لا يمكن قبولها ولا تجاوزها».

ولفت إلى أن "السعوديين بقطيعتهم مع العثمانيين الجدد يرسلون رسالة للعالم أجمع بأنهم محاربون أشداء من أجل وطنهم ومكتسباته ومكانته، ويوجهون رسائل خاصة للأتراك يطالبون أولاً باعتذار واضح على جرائم أسلافهم العثمانيين في حق الدولة السعودية الأولى، واغتيال أئمتها وقادتها وارتكاب المذابح في حق شيوخ الدعوة، إضافة إلى الاستبداد والمظالم التي ارتكبها المستعمر التركي في حق أهالي الحرمين الشريفين، وعسير، والأحساء، والباحة ونجد، ومن ثم تعويض عادل لأسر السكان الذين فرضت عليهم الضرائب، والرسوم، والاستيلاء بقوة السلاح على أموال المزارعين الفقراء، وكذلك تعويض الذين رحلوا قسرياً إلى تركيا وألبانيا وبلغاريا دون شفقة ولا رحمة، وإعادة المسروقات والنفائس والهدايا التي سلبها المستعمر العثماني من الحجرة النبوية الشريفة».

زخم متزايد

من جانب آخر، ذكر رئيس مجلس الغرف السعودية، رئيس مجلس إدارة الغرفة التجارية الصناعية بالرياض، عجلان العجلان، في تصريح لصحيفة الشرق الأوسط، أن "هذه المقاطعات المبدئية ستكلف الاقتصاد التركي ما يقارب 20 مليار دولار، هذه دعوة من أصغر متجر في قرية نائية إلى أكبر متجر في وسط المدن الكبيرة في السعودية لمقاطعة البضائع التركية التي لم يعد يخفى عداؤها للمملكة، على المواطنين».

وأضاف العجلان "أعتقد أن توقف مليون ونصف سائح عن السفر إلى تركيا سيكلفها الكثير، إضافة إلى آلاف المستثمرين في جميع القطاعات، سواء كان في استيراد أو سياحة أو استثمار، وهو واجب على كل قطاع إيقاف التعامل مع دولة تستهدف حكومتنا وشعبنا».

فيما أكد عبد الله بن صالح العثيم، رئيس مجلس إدارة شركة أسواق عبد الله العثيم، في تصريح للصحيفة، أنه وجه كل إدارات الشركة بإيقاف استيراد جميع المنتجات التركية من تركيا، إضافة إلى إيقاف توريدها من الموردين المحليين، والعمل على سرعة التخلص من مخزون هذه المنتجات من فروع ومستودعات الشركة بإرجاعها للمورد أو تصريفها، إضافة إلى التوقف عن الطلبات الجديدة.

لاغارد تؤكد «ضرورة» نجاح حزمة إنقاذ الاتحاد الأوروبي

•• باريس-أ ف ب

أكدّت رئيسة المصرف المركزي الأوروبي كريستين لاغارد "ضرورة" نجاح حزمة الإنقاذ التي أطلقها الاتحاد الأوروبي والبالغة 750 مليار يورو لمواجهة وباء كوفيد-19 وأن يتم صرف التمويل الموعود في الوقت المحدد.

وقالت لاغارد في مقابلة مع صحيفة "لوموند" الفرنسية نشرت على موقعها على الإنترنت "إذا لم يتم توجيه (الأموال)، وإذا اختفت في الآلية الإدارية ولم تصل إلى الاقتصاد الحقيقي لدفع بلداننا نحو (الاقتصاد) الرقمي والأخضر، فسنكون قد أهدرنا فرصة تاريخية لتغيير المسار».

وافق قادة الاتحاد الأوروبي على الخطة، غير المسبوقة في نطاقها والتزاماتها، في تموز/يوليو، لكنها بقيت عالقة في البرلمان الأوروبي بسبب خلاف حول ما إذا كان يجب ربط المدفوعات بالتنفيذ الصارم لسياسات الاتحاد الحقوقية من قبل بعض الدول الأعضاء مثل بولندا والمجر.

ولدى سؤالها عما إذا كانت قلقة من احتمال تأجيل أموال الإنقاذ وتأخر وصولها، قالت لاغارد إنّ "هدف المفوضية الأوروبية هو أن تكون قادرة على صرف الأموال في بداية عام 2021 ويجب الالتزام بذلك تماما».

وتابعت أنّ "الأمر متروك الآن للدول الأعضاء الذين يتعين عليهم تقديم خطط الإنعاش الخاصة بهم -بعضهم قاموا بذلك بالفعل- والأمر متروك للمفوضية التي يجب أن تراجعها بسرعة». وصرّحت الفرنسية التي تولت إدارة صندوق النقد الدولي قبل تولي مهامها في المصرف المركزي الأوروبي "يجب على القادة السياسيين أيضا التحرك بسرعة».

وأضافت "من المهم أن تنجح هذه الخطة الاستثنائية، التي كسرت المحرمات المهمة (بشأن دور الاتحاد الأوروبي) في العديد من البلدان».

جاء الاختراق الرئيسي في حزمة الاتحاد الأوروبي من ألمانيا وموافقتها على اقتراض الأموال وإنفاقها بشكل جماعي لمساعدة الدول التي كانت مواردها المالية الضعيفة حتى ذلك الحين تعتبر عقبة لا يمكن التغلب عليها أمام هكذا عمل مشترك ومسؤولية.

بدوره، دعا الرئيس الفرنسي إيمانويل ماكرون الجمعة إلى تغليب "روح التوافق" لحل الخلافات بشأن حزمة الإنقاذ في البرلمان الأوروبي.

فوز لويس آرسي من حزب موراليس بالانتخابات في بوليفيا

•• لاباز-أ ف ب

فاز لويس آرسي مرشح اليسار المقرب من الرئيس السابق ايفو موراليس أمس الأول الأحد بالانتخابات الرئاسية في بوليفيا من الدورة الأولى بحصوله على أكثر من 52% من الأصوات بحسب عدة استطلاعات رأي لدى خروج الناخبين من مكاتب الاقتراع. وتقدم وزير الاقتصاد السابق (57 عاما) باكثر من 20 نقطة على منافسه الرئيسي الوسطي كارلوس ميسا ويكون بذلك أعاد الحركة نحو الاشتراكية الى الحكم بعد استقالة ايفو موراليس في تشرين الثاني/نوفمبر 2019 بعد أن اتهمته المعارضة بارتكاب تجاوزات.

وقال آرسي خلال مؤتمر صحافي برفقة نائب الرئيس ديفيد شوكيوانكا إن بوليفيا "عادت الى الديموقراطية" مضيفا "سنعمل من أجل جميع البوليفيين وسنشكل حكومة وحدة وطنية».

ورحبت رئيسة البلاد بالوكالة جانين انيز بفوزه قائلة على تويتر "ليس لدينا بعد تعداد رسمي لكن بحسب المعطيات التي بحوزتنا، لقد فاز آرسي شوكيوانكا بالانتخابات».

بحسب استطلاع للرأي نشرته محطة يونيتل الخاصة فان آرسي نال 52،4% من الأصوات مقابل 31،5% للرئيس السابق كارلوس ميسا (2003-2005). وأفاد استطلاع آخر نشرته المؤسسة الكاثوليكية "جوبيليو" أن مرشح اليسار نال 53% من الاصوات مقابل 30،8% لمنافسه.

وأعلن موراليس من الارجنتين التي لجأ اليها، فوز حزبه قائلا أن "الحركة نحو الاشتراكية فازت بالانتخابات بفارق كبير بما يشمل مجلس الشيوخ ومجلس النواب. آرسي هو رئيس بوليفيا».

ومنذ انتهاء عمليات التصويت التي جرت بهدوء، تكثفت الدعوات للبوليفيين "للتحلي بالصبر" في مواجهة بطء الكشف عن النتائج الرسمية.

وقال رئيس المحكمة الانتخابية العليا سلفادور روميرو خلال مؤتمر صحافي "في انتخابات حساسة كهذه من أجل مستقبل البلاد، علينا اعتماد اليقين بشأن نتائج الانتخابات».

وبعدما أشاد بحسن سير الانتخابات، ذكر روميرو بان التعداد الرسمي يتم تباعا مع وصول نتائج الدوائر وهذا يستغرق وقتا.

وكانت أنيز طلبت سابقا من الناخبين التحلي "بالصبر، وعدم التسبب باعمال عنف".

وأعلنت الحكومة أن الانتخابات "جرت بهدوء في كل أنحاء البلاد" باستثناء بعض الحوادث المعزولة.

وللمرة الأولى منذ عشرين عاما، لا يترشح للرئاسة إيفو موراليس رئيس البلاد بين 2006 و2019 وزعيم اليسار في أميركا الجنوبية. فقد استقال في العاشر من تشرين الثاني/نوفمبر 2019 في أوج أزمة سياسية بعدما اتهمته المعارضة بالتزوير في انتخابات فاز فيها بولاية رابعة.

ودعي حوالى 7،3 ملايين بوليفي إلى انتخاب رئيسهم وكذلك نائب الرئيس، وتجديد البرلمان الذي تهيمن عليه حاليا الحركة باتجاه الاشتراكية.

وبسبب وباء كوفيد-19 جرت الحملة الانتخابية بشكل افتراضي وعلى شبكات التواصل الاجتماعي.

ولضمان شفافية الاقتراع، تم التجديد لكامل أعضاء المحكمة العليا للانتخابات. وتعهد رئيسها روميرو بالتزام "صرامة تقنية وحياد سياسي وشفافية" في فرز الأصوات. وأوفدت كل من منظمة الدول الأميركية والاتحاد الأوروبي واتحاد المنظمات الانتخابية الأميركية ومؤسسة كارتر مراقبين.

وينص الدستور على أن الفوز من الدورة الأولى للانتخابات يتطلب حصول المرشح على أربعين بالمئة من الأصوات وفارق عشرة بالمئة عن منافسه، وإلا يتم تنظيم دورة ثانية.

في 2019 عُلق فرز الأصوات لأكثر من 20 ساعة. وعندما استأنف أعلن فوز إيفو موراليس من الدورة الأولى للاقتراع. وبعد أيام قليلة تحدثت منظمة الدول الأميركية في تقرير عن تلاعب بالأصوات.

عواصم

باريس

يحاكم الروسي ألكسندر فينيك المشتبه في استيلائه على عشرات ملايين الدولارات عن طريق برمجية خبيثة والمطلوب من سلطات بلده والولايات المتحدة، أمس الاثنين في باريس على خلفية استهدافه ما يقرب من مئتي شركة وفرد. وقد بدأت الهجمات الإلكترونية في فرنسا مطلع 2016، معتمدة أسلوب عمل بات مألوفا في مثل هذه العمليات، إذ تصل رسالة إلى البريد الإلكتروني مع ملف مرفق يكون في أحيان كثيرة على شكل فاتورة سليمة ظاهريا لا تثير ريبة المتلقي. وفور فتح الشخص الملف المرفق، يجري تحميل برمجية "لوكي" الخبيثة على حاسوبه، ثم تُشفر كل بياناته وتصبح خارج متناوله. وتظهر بعدها رسالة على الشاشة مع تعليمات بشأن طريقة دفع الفدية من خلال عملات "بتكوين" المشفرة، لإعادة البيانات. وقد فاقت قيمة المبالغ التي جرى الاستيلاء عليها بهذه الطريقة 150 مليون دولار، وفق تقديرات عائدة إلى سنة 2018.

ومن بين ضحايا الهجمات الإلكترونية هذه، عدد كبير من البلديات ومكاتب المحاماة وشركات التأمين والمؤسسات في فرنسا.

وقد أشار المحققون إلى أن الهجمات هذه اعتمدت نظاما "متقنا بصورة كبيرة"، بدءا بتحضير الرسائل المزورة ثم بنشرها على نطاق واسع من خلال شبكة "بوت نت" لأجهزة كمبيوتر مقرصنة.

بكين

قال مسؤول تايواني بارز، إن دبلوماسيين صينيين أصابوا أحد نظرائهم التايوانيين في مشاجرة بفيجي في وقت سابق هذا الشهر، ما يسلط الضوء على المخاوف المتزايدة من تكتيكات بكين العدوانية في جزء من دبلوماسية "الذئب المحارب». ونقلت وكالة "بلومبرغ" للأنباء عن نائب وزير الخارجية التايواني هاري تسنغ أمام النواب في تايبيه أمس الاثنين، أنه طُلب من دبلوماسيين اثنين من السفارة الصينية في فيجي غير مدعوين، بمغادرة احتفال بمناسبة العيد الوطني لتايوان في سوفا في 8 أكتوبر (تشرين الأول) بعد أن شوهدا وهما يصوران ضيوفا آخرين. وقال تسنغ إنه عندما واجههما مسؤولون تايوانيون، بدأ الدبلوماسيان الصينيان مواجهة جسدية، وتسبباً في إصابة موظف من مكتب التمثيل التايواني في فيجي، بجرح في الرأس تطلب العلاج في المستشفى. وأدانت وزارة الخارجية التايوانية ما وصفته بـ"دبلوماسية الذئب المحارب الاستفزازية" باعتبارها انتهاكاً لسيادة القانون والسلوك المتحضر، في إشارة إلى ما يسمى بـ"الذئاب المحاربة" في الصين، وهم الدبلوماسيون الذين اتخذوا موقفاً حازماً بشكل متزايد عبر مواقع التواصل الاجتماعي للدفاع عن سياسات بكين. وقال النائب التايواني وانغ تينغ يو على تويتر: "لا يمكننا السماح للصين بالتنمر لفعل ما تريد، كل الدعم مني لدبلوماسيينا في فيجي».

كابول

دافع الجيش الأمريكي عن ضرباته الجوية التي استهدفت مقاتلي حركة طالبان الأسبوع الماضي، في حين اتهمت الحركة واشنطن بانتهاك الاتفاق المبرم بين الجانبين. وشنت طالبان هجوما واسعا في إقليم هلمند جنوب البلاد في محاولة للسيطرة على عاصمة الإقليم، مما أدى إلى شن غارات جوية أمريكية دعما لقوات الأمن الأفغانية التي كانت تواجه الهزيمة. وقال المتحدث باسم حركة طالبان قاري يوسف أحمدي في بيان "القوات الأمريكية انتهكت الاتفاق المبرم في الدوحة بأشكال مختلفة من خلال شن ضربات جوية مكثفة في أعقاب التطورات الجديدة في إقليم هلمند». ويفتح الاتفاق الذي وُقع في العاصمة القطرية الدوحة بين الولايات المتحدة وطالبان الباب أمام رحيل القوات الأجنبية من أفغانستان مقابل ضمانات أمنية وتعهد من المتمردين بالجلوس مع حكومة كابول والتوصل إلى تسوية سلمية للحرب الدائرة في البلاد منذ عقود. وقال أحمدي محذرا "المسؤولية عن استمرار أعمال كهذه وعواقبها ستقع بشكل مباشر على عاتق الجانب الأمريكي"، مضيفا أن غارات جوية وأخرى بالطائرات المسيرة نفذت أيضا في أقاليم أخرى. ونفى الكولونيل سوني ليجيت المتحدث باسم القوات الأمريكية أن تكون تلك الضربات انتهكت الاتفاق. وكتب ليجيت على تويتر "شهد العالم بأسره العمليات الهجومية التي قامت بها طالبان في هلمند، وهي هجمات أوقعت ضحايا وتسببت في تشريد الآلاف من المدنيين الأفغان الأبرياء"، مؤكدا على دعوته "جميع الأطراف" للحد من العنف.

هيومن رايتس : النظام القضائي الكوري الشمالي يهين المعتقلين

•• سيول-أ ف ب

قالت منظمة "هيومن رايتس ووتش" أمس الاثنين في تقرير إن التعذيب والإذلال والاعترافات القسرية منتشرة في النظام القضائي الكوري الشمالي الذي يعامل المعتقلين على أنهم "أقل قيمة من الحيوانات».

وأشارت المنظمة الحقوقية التي تتخذ الولايات المتحدة مقرا، إلى أنها أجرت مقابلات مع عشرات المعتقلين السابقين ومع مسؤولين كوريين شماليين، منددة بالوضع في مراكز الاحتجاز في كوريا الشمالية حيث كثيرا ما يُمارَس التعذيب.

وكوريا الشمالية المتهمة بارتكاب انتهاكات واسعة النطاق لحقوق الإنسان هي دولة "مغلقة" ولا يعرف سوى القليل عن عمل نظامها القضائي.

وقال الأشخاص الذين أجريت معهم مقابلات إن الاعتقال الذي يسبق المحاكمة "قاس بشكل خاص" وان المعتقلين يتعرضون لسوء معاملة وللضرب في أحيان كثيرة.

وقال شرطي سابق إن "النظام ينص على عدم تعرض المحتجزين للضرب. لكننا نحتاج إلى اعترافات أثناء التحقيق، لذا يجب ضربهم للحصول على اعتراف».

دائرة التنمية الاقتصادية
DEPARTMENT OF ECONOMIC DEVELOPMENT

العدد ١٣٠٦٧ بتاريخ ٢٠٢٠/١٠/٢٠

إعلان تصفية شركة

نوع الشركة: شركة ذات مسؤولية محدودة
الاسم التجاري: انتويتو اناليتكس للاستشارات ذ.م.م
عنوان الشركة: جزيرة ابوظبي شرق 41، 0 علي بن سيف بن سلطان واخرين
رقم القيد في السجل الاقتصادي: CN 2360000

التعديل الذي طرأ على الشركة :

1 - حل وتصفية الشركة
2 - تعيين السادة/مكتب دلتا لتدقيق الحسابات كمصفي قانوني للشركة بتاريخ: 2020/10/15 وذلك بناء على قرار محضر الجمعية العمومية غير العادية الموثق لدى كاتب العدل بالرقم: 2024002352
تاريخ التعديل: 2020/10/18
فعلى كل من له حق او اعتراض على هذا الاعلان مراجعة المصفي المعين خلال مدة 45 يوما من تاريخ نشر هذا الاعلان.

إدارة التراخيص التجارية

دائرة التنمية الاقتصادية
DEPARTMENT OF ECONOMIC DEVELOPMENT

العدد ١٣٠٦٧ بتاريخ ٢٠٢٠/١٠/٢٠

إعـــــلان

تعلن دائـرة التنمية الاقتصادية بان السـادة/ جوس كيوب رخصة رقم: CN 2404103
تقدموا الينا بطلب
الغاء رخصة
فعلى كل من له حق او اعتراض على هذا الاعلان مراجعة دائرة التنمية الاقتصادية خلال اسبوع من تاريخ نشر هذا الاعلان والا فان الدائرة غير مسؤولة عن اي حق او دعوى بعد انقضاء المدة حيث ستستكمل الاجراءات المطلوبة

قطاع الشؤون التجارية (أبوظبي)

دائرة التنمية الاقتصادية
DEPARTMENT OF ECONOMIC DEVELOPMENT

العدد ١٣٠٦٧ بتاريخ ٢٠٢٠/١٠/٢٠

إعـــــلان

تعلن دائـرة التنمية الاقتصادية بان السـادة/حضانة الدانة الخاصة
رخصة رقم: CN 1000903 قد تقدموا الينا بطلب
تعديل رأس المال / من ١٥٠٠٠٠ إلى ٥٠٠٠٠
تعديل لوحه الإعلان / إجمالي من مساحة ٣ ×١ إلى ١×١
تعديل شكل قانوني / من مؤسسة فردية إلى شركة الشخص الواحد ذ م م
تعديل إسم تجاري من/ حضانة الدانة الخاصة
AL DANA PRIVATE NURSARY
إلى /حضانة الدانة الخاصة - شركة الشخص الواحد ذ م م
ALDANA PRIVATE NURSARY - SOLE PROPRIETORSHIP L.L.C
فعلى كل من له حق او اعتراض على هذا الاعلان مراجعة دائرة التنمية الاقتصادية خلال أربعة عشر يوماً من تاريخ نشر هذا الاعلان والا فان الدائرة غير مسؤولة عن اي حق او دعوى بعد انقضاء هذه المدة حيث ستستكمل الاجراءات المطلوبة

قطاع الشؤون التجارية (أبوظبي)

دائرة التنمية الاقتصادية
DEPARTMENT OF ECONOMIC DEVELOPMENT

العدد ١٣٠٦٧ بتاريخ ٢٠٢٠/١٠/٢٠

إعلان تصفية شركة

نوع الشركة: شركة ذات مسؤولية محدودة
الاسم التجاري: شركة الطيور البيضاء لتجارة الملابس الجاهزة ذ.م.م
عنوان الشركة: صناعية العين ط1 مكتب رقم 11 حوض بطحاء الحائر الشارع 24 ق 5 وحدة بناية سلامة احمد جمعة جبر
رقم القيد في السجل الاقتصادي: CN 1173726

التعديل الذي طرأ على الشركة :

1 - حل وتصفية الشركة
2 - تعيين السادة/اكيورت للمحاسبة القانونية والاستشارات الضريبية ذ.م.م كمصفي قانوني للشركة بتاريخ: 2020/09/22 وذلك بناء على قرار محضر الجمعية العمومية غير العادية الموثق لدى كاتب العدل بالرقم: 2058002544
تاريخ التعديل: 2020/10/19
فعلى كل من له حق او اعتراض على هذا الاعلان مراجعة المصفي المعين خلال مدة 45 يوما من تاريخ نشر هذا الاعلان.

إدارة التراخيص التجارية

دائرة التنمية الاقتصادية
DEPARTMENT OF ECONOMIC DEVELOPMENT

العدد ١٣٠٦٧ بتاريخ ٢٠٢٠/١٠/٢٠

إعـــــلان

تعلن دائـرة التنمية الاقتصادية بان السـادة/ كافتيريا ومعجنات صاج حارتنا رخصة رقم: CN 2127758
تقدموا الينا بطلب
الغاء رخصة
فعلى كل من له حق او اعتراض على هذا الاعلان مراجعة دائرة التنمية الاقتصادية خلال اسبوع من تاريخ نشر هذا الاعلان والا فان الدائرة غير مسؤولة عن اي حق او دعوى بعد انقضاء المدة حيث ستستكمل الاجراءات المطلوبة

قطاع الشؤون التجارية (أبوظبي)

دائرة التنمية الاقتصادية
DEPARTMENT OF ECONOMIC DEVELOPMENT

العدد ١٣٠٦٧ بتاريخ ٢٠٢٠/١٠/٢٠

إعـــــلان

تعلن دائـرة التنمية الاقتصادية بان السـادة/ توري بوري للصيانة العامة رخصة رقم: CN 1814035
تقدموا الينا بطلب
الغاء رخصة
فعلى كل من له حق او اعتراض على هذا الاعلان مراجعة دائرة التنمية الاقتصادية خلال اسبوع من تاريخ نشر هذا الاعلان والا فان الدائرة غير مسؤولة عن اي حق او دعوى بعد انقضاء المدة حيث ستستكمل الاجراءات المطلوبة

قطاع الشؤون التجارية (أبوظبي)

دائرة التنمية الاقتصادية
DEPARTMENT OF ECONOMIC DEVELOPMENT

العدد ١٣٠٦٧ بتاريخ ٢٠٢٠/١٠/٢٠

إعـــــلان

تعلن دائـرة التنمية الاقتصادية بان السـادة/اوشن سبا للعناية بالرجال
رخصة رقم: CN 2153336 قد تقدموا الينا بطلب
تعديل الشركاء تنازل وبيع / إضافة ابوبكر صديق محمد حسين الخورى ٥٠٪
تعديل الشركاء تنازل وبيع / حمد مطر راشد بن مسيعد النيادى من مالك إلى شريك
تعديل نسب الشركاء / حمد مطر راشد بن مسيعد النيادى من ١٠٠ ٪ إلى ٥٠٪
تعديل رأس المال / من null إلى ١٠٠
تعديل لوحه الإعلان / إجمالي من مساحة ٠,٢٠× ٠,٥٠ إلى ١×١
تعديل شكل قانوني / من مؤسسة فردية إلى شركة ذات مسؤولية محدودة
تعديل إسم تجاري من/ اوشن سبا للعناية بالرجال
OCEAN SPA CARE FOR MEN
إلى/ اوشن سبا للعناية بالرجال ذ.م.م
OCEAN SPA CARE FOR MEN L.L.C.
فعلى كل من له حق او اعتراض على هذا الاعلان مراجعة دائرة التنمية الاقتصادية خلال أربعة عشر يوماً من تاريخ نشر هذا الاعلان والا فان الدائرة غير مسؤولة عن اي حق او دعوى بعد انقضاء هذه المدة حيث ستستكمل الاجراءات المطلوبة

قطاع الشؤون التجارية (أبوظبي)

دائرة التنمية الاقتصادية
DEPARTMENT OF ECONOMIC DEVELOPMENT

العدد ١٣٠٦٧ بتاريخ ٢٠٢٠/١٠/٢٠

إعلان تصفية شركة

نوع الشركة: شركة الشخص الواحد ذ.م.م
الاسم التجاري: عصائر فيرونا ستي- شركة الشخص الواحد ذ.م.م
عنوان الشركة: جزيرة ابوظبي شرق 18-3، 0 مبنى السيد حارب سيف فرج شمال
رقم القيد في السجل الاقتصادي: CN 2580708

التعديل الذي طرأ على الشركة :

1 - حل وتصفية الشركة
2 - تعيين السادة/مكتب دلتا لتدقيق الحسابات كمصفي قانوني للشركة بتاريخ: 2020/10/09 وذلك بناء على قرار محضر الجمعية العمومية غير العادية الموثق لدى كاتب العدل بالرقم: 2056007092
تاريخ التعديل: 2020/10/19
فعلى كل من له حق او اعتراض على هذا الاعلان مراجعة المصفي المعين خلال مدة 45 يوما من تاريخ نشر هذا الاعلان.

إدارة التراخيص التجارية

دائرة التنمية الاقتصادية
DEPARTMENT OF ECONOMIC DEVELOPMENT

العدد ١٣٠٦٧ بتاريخ ٢٠٢٠/١٠/٢٠

إعلان تصفية شركة

نوع الشركة: شركة تضامن
الاسم التجاري: شركة جابر راشد الهاملي واولاده
عنوان الشركة: ابوظبي شارع الشيخ راشد بن سعيد ال مكتوم بناية جابر راشد الهاملي واولاده
رقم القيد في السجل الاقتصادي: CN 1029722

التعديل الذي طرأ على الشركة :

1 - حل وتصفية الشركة
2 - تعيين السادة/شارتفورد لتدقيق الحسابات كمصفي قانوني للشركة بتاريخ: 2020/04/28 وذلك بناء على قرار محضر الجمعية العمومية غير العادية الموثق لدى كاتب العدل بالرقم: 2005003663
تاريخ التعديل: 2020/10/19
فعلى كل من له حق او اعتراض على هذا الاعلان مراجعة المصفي المعين خلال مدة 45 يوما من تاريخ نشر هذا الاعلان.

إدارة التراخيص التجارية

دائرة التنمية الاقتصادية
DEPARTMENT OF ECONOMIC DEVELOPMENT

العدد ١٣٠٦٧ بتاريخ ٢٠٢٠/١٠/٢٠

إعـــــلان

تعلن دائـرة التنمية الاقتصادية بان السـادة/ لذة فود رخصة رقم: CN 2556622 تقدموا الينا بطلب
الغاء رخصة
فعلى كل من له حق او اعتراض على هذا الاعلان مراجعة دائرة التنمية الاقتصادية خلال اسبوع من تاريخ نشر هذا الاعلان والا فان الدائرة غير مسؤولة عن اي حق او دعوى بعد انقضاء المدة حيث ستستكمل الاجراءات المطلوبة

قطاع الشؤون التجارية (أبوظبي)

دائرة التنمية الاقتصادية
DEPARTMENT OF ECONOMIC DEVELOPMENT

العدد ١٣٠٦٧ بتاريخ ٢٠٢٠/١٠/٢٠

إعـــــلان

تعلن دائـرة التنمية الاقتصادية بان السـادة/ كراج الصاروج
رخصة رقم: CN 1110927 قد تقدموا الينا بطلب
تعديل الشركاء تنازل وبيع / إضافة محمد اسماعيل حسين محمدابراهيم ١٠٠٪
تعديل وكيل خدمات / إضافة سليمان سلطان سعيد المر النيادى
تعديل الشركاء تنازل وبيع / حذف محمد ابراهيم ابوالقاشم
تعديل وكيل خدمات / حذف سليمان سلطان سعيد المر النيادي
فعلى كل من له حق او اعتراض على هذا الاعلان مراجعة دائرة التنمية الاقتصادية خلال أربعة عشر يوماً من تاريخ نشر هذا الاعلان والا فان الدائرة غير مسؤولة عن اي حق او دعوى بعد انقضاء هذه المدة حيث ستستكمل الاجراءات المطلوبة

قطاع الشؤون التجارية (أبوظبي)

دائرة التنمية الاقتصادية
DEPARTMENT OF ECONOMIC DEVELOPMENT

العدد ١٣٠٦٧ بتاريخ ٢٠٢٠/١٠/٢٠

إعـــــلان

تعلن دائـرة التنمية الاقتصادية بان السـادة/ تكتنك للسفر والسياحة- شركة الشخص الواحد ذ.م.م رخصة رقم: CN 2942136
قد تقدموا الينا بطلب
تعديل الشركاء تنازل وبيع
اضافة الوثبة للاستثمار ذ.م.م ALWATHBA INVESTMENT LLC
تعديل الشركاء تنازل وبيع
حذف محمد راشد مبارك سالم الكتبي
فعلى كل من له حق او اعتراض على هذا الاعلان مراجعة دائرة التنمية الاقتصادية خلال أربعة عشر يوماً من تاريخ نشر هذا الاعلان والا فان الدائرة غير مسؤولة عن اي حق او دعوى بعد انقضاء هذه المدة حيث ستستكمل الاجراءات المطلوبة

قطاع الشؤون التجارية (أبوظبي)

دائرة التنمية الاقتصادية
DEPARTMENT OF ECONOMIC DEVELOPMENT

العدد ١٣٠٦٧ بتاريخ ٢٠٢٠/١٠/٢٠

إعـــــلان

تعلن دائـرة التنمية الاقتصادية بان السـادة/كافتيريا سناكس ستار
رخصة رقم: CN 1690125 قد تقدموا الينا بطلب
تعديل إسم تجاري من/ كافتيريا سناكس ستار
SNACKS STAR CAFETERIA
إلى /مطعم سناكس ستار
SNACKS STAR RESTAURANT
تعديل نشاط / إضافة مطعم ٥٦١٠٠٠١
تعديل نشاط / حذف بيع الوجبات الخفيفة (كافتيريا) ٥٦١٠٠٠٣
فعلى كل من له حق او اعتراض على هذا الاعلان مراجعة دائرة التنمية الاقتصادية خلال أربعة عشر يوماً من تاريخ نشر هذا الاعلان والا فان الدائرة غير مسؤولة عن اي حق او دعوى بعد انقضاء هذه المدة حيث ستستكمل الاجراءات المطلوبة

قطاع الشؤون التجارية (أبوظبي)

دائرة التنمية الاقتصادية
DEPARTMENT OF ECONOMIC DEVELOPMENT

العدد ١٣٠٦٧ بتاريخ ٢٠٢٠/١٠/٢٠

إعـــــلان

تعلن دائـرة التنمية الاقتصادية بان السـادة/ ركن ارض العطاء للمقاولات والصيانة العامة
رخصة رقم: CN 1171255 تقدموا الينا بطلب
الغاء رخصة
فعلى كل من له حق او اعتراض على هذا الاعلان مراجعة دائرة التنمية الاقتصادية خلال اسبوع من تاريخ نشر هذا الاعلان والا فان الدائرة غير مسؤولة عن اي حق او دعوى بعد انقضاء المدة حيث ستستكمل الاجراءات المطلوبة

قطاع الشؤون التجارية (أبوظبي)

دائرة التنمية الاقتصادية
DEPARTMENT OF ECONOMIC DEVELOPMENT

العدد ١٣٠٦٧ بتاريخ ٢٠٢٠/١٠/٢٠

إعـــــلان

تعلن دائـرة التنمية الاقتصادية بان السـادة/خدمات المزروعي وكليفي للسيارات ذ.م.م رخصة رقم: CN 1041758
قد تقدموا الينا بطلب
تعديل الشركاء تنازل وبيع
اضافة خليفة علي حمد بالكور المزروعي ٥١٪
تعديل الشركاء تنازل وبيع
حذف عابد علي حمد بالكور المزروعي
فعلى كل من له حق او اعتراض على هذا الاعلان مراجعة دائرة التنمية الاقتصادية خلال أربعة عشر يوماً من تاريخ نشر هذا الاعلان والا فان الدائرة غير مسؤولة عن اي حق او دعوى بعد انقضاء هذه المدة حيث ستستكمل الاجراءات المطلوبة

قطاع الشؤون التجارية (أبوظبي)

دائرة التنمية الاقتصادية
DEPARTMENT OF ECONOMIC DEVELOPMENT

العدد ١٣٠٦٧ بتاريخ ٢٠٢٠/١٠/٢٠

إعـــــلان

تعلن دائـرة التنمية الاقتصادية بان السـادة/ السمحاء للمقاولات والصيانة العامة
رخصة رقم: CN 3731368 تقدموا الينا بطلب
الغاء رخصة
فعلى كل من له حق او اعتراض على هذا الاعلان مراجعة دائرة التنمية الاقتصادية خلال اسبوع من تاريخ نشر هذا الاعلان والا فان الدائرة غير مسؤولة عن اي حق او دعوى بعد انقضاء المدة حيث ستستكمل الاجراءات المطلوبة

قطاع الشؤون التجارية (أبوظبي)

دائرة التنمية الاقتصادية
DEPARTMENT OF ECONOMIC DEVELOPMENT

العدد ١٣٠٦٧ بتاريخ ٢٠٢٠/١٠/٢٠

إعلان تصفية شركة

نوع الشركة: شركة الشخص الواحد ذ.م.م
الاسم التجاري: الهنادي كورنر للشيلة والعبايا- شركة الشخص الواحد ذ.م.م
عنوان الشركة: العين منطقة السوق بناية الشيخ/ ذياب بن زايد ال نهيان
رقم القيد في السجل الاقتصادي: CN 1134533

التعديل الذي طرأ على الشركة :

1 - حل وتصفية الشركة
2 - تعيين السادة/اكيورت للمحاسبة القانونية والاستشارات الضريبية ذ.م.م كمصفي قانوني للشركة بتاريخ: 2020/09/29 وذلك بناء على قرار محضر الجمعية العمومية غير العادية الموثق لدى كاتب العدل بالرقم: 2058002829 تاريخ التعديل: 2020/10/18
فعلى كل من له حق او اعتراض على هذا الاعلان مراجعة المصفي المعين خلال مدة 45 يوما من تاريخ نشر هذا الاعلان.

إدارة التراخيص التجارية

في سلسلة من التحليلات قبل شهرين من التصويت

حُكم المتنبّئين بالرئاسية: الأسبقية للعم جو بايدن...!

•• الفجر -بيير مارتن
ترجمة خيرة الشيباني

في سلسلة من التحليلات التي تم إنتاجها قبل شهرين من التصويت، توقع علماء السياسة الذين يتكهنون بالانتخابات أن ترامب سيهزم.

كل أربع سنوات، يجتمع المتكهنون بالانتخابات في مؤتمر جمعية العلوم السياسية الأمريكية، لتقديم توقعاتهم للانتخابات الرئاسية في نوفمبر. هذا العام، كان يجب الاكتفاء باجتماع افتراضي، إلا أن العرّافين مع ذلك أصدروا قراءتهم. وقد تم نشر نتائج هذا العمل في الأيام الأخيرة في ندوة لمجلة السياسة والمجتمعات. هذه التوقعات سيّئة للرئيس ترامب. تم تقديم اثني عشر نموذجًا، سبعة منها تتعلق بنتيجة المجمّع الانتخابي، و10 تتنبأ بتوزيع الأصوات الشعبية (خمسة تفعل كلا الأمرين).

من بين الذين توقعوا المجمّع الانتخابي، يرى خمسة انتصارًا لبايدن واثنان يمنحان السعفة لترامب. وبخصوص التصويت الشعبي، تتوقع ثمانية نماذج أغلبية لبايدن واثنان لترامب. في المعدل، تعطي النماذج ترامب 47 فاصل 8 بالمائة من أصوات الحزبين، بفارق 4 فاصل 4 من النقاط المئوية لصالح بايدن (52 فاصل 3 بالمائة).

الساحر ترامب... هل يسفه كل التوقعات؟

بايدن... هل ضمن السباق؟

يؤكد نموذجان للتوقع، وهما الأكثر شمولا ويتابعان الحملة يوما بيوم، أن النماذج التي تراهن على بايدن محقة

يبدو أن الرئيس ترامب واثق من أن سحره سينجح في قلب النتيجة في الأمتار الأخيرة

تتنوع الأساليب، لكن معظمها يركز على الظروف الموضوعية التي كانت سائدة قبل فترة وجيزة من الانتخابات (مؤشرات النمو الاقتصادي والتوظيف) على المستوى الوطني ومستوى كل ولاية، بالإضافة إلى المقاييس القائمة على استطلاعات الرأي العام (معدل الرضا على الرئيس، التوقعات الاقتصادية، من بين أشياء أخرى). وتتميّز بعض النماذج بمنح النجومية لنتائج الانتخابات التمهيدية (نوربوت)، أو انتظارات المواطنين وتطلعاتهم (المر ولويس بيك).

وكقاعدة عامة، يتجاهل باحثو جمعية العلوم السياسية الأمريكية، نوايا التصويت ويقومون بتوقع واحد، بهامش خطأ واحتمال. لا شيء مؤكد، لكن لا مجال للتسويف ايضا. وبعض النماذج تستحق الدراسة.

النماذج التي تتوقع فوز ترامب

نموذج هيلموت نوربوت، هو أبسط نموذج ويقدم توقعاته مبكرا. يعتقد نوربوت أن قياس الحماس الذي يولده المرشح في معسكره أثناء الانتخابات التمهيدية يساعد في عرض نتائج الانتخابات العامة.

عام 2016، توقع نوربوت بشكل صحيح فوز دونالد ترامب (كان أقليًا بين زملائه)، لأن ترامب سيطر على الانتخابات التمهيدية للجمهوريين بينما فازت هيلاري كلينتون بصعوبة ضد بيرني ساندرز. وكان توقعه لـ 236 صوتًا من أعضاء المجمّع الانتخابي لصالح ترامب قريبًا جدًا من النتيجة النهائية البالغة 232. وبالنظر الى الماضي، وصل نموذجه إلى التوقع الصحيح لـ 25 من الانتخابات الـ 27 الأخيرة (منذ عام 1912). لعام 2020، يتوقع نوربوت أن لدونالد ترامب 91 بالمائة من فرص الفوز بما يقدر بـ 256 صوتًا من أصوات المجمّع الانتخابي. ولا غرابة في أن يتسبب نموذجه في الكثير من الثرثرة.

إذا نظرنا إلى الاتجاه الحالي لنوايا التصويت، فإن توقعاته تبدو محفوفة بالمخاطر. فللوصول إلى 356 من كبار الناخبين، سيتعين على ترامب الفوز بالولايات التي يتأخر فيها حاليًا بأكثر من اثنتي عشرة نقطة، غير أن نوربوت يصرّ ويؤكد أن ترامب سيفوز.

انه ليس الشخص الوحيد. أشارت استطلاعات الرأي التي أجرتها دراسة الانتخابات الوطنية الأمريكية، خلال الصيف، إلى أن الغالبية توقعت فوز ترامب.

وهذا الأسلوب الذي يقوم على الثقة في "الحكمة الشعبية"، كما عبرت عنها توقعات المواطنين التي تم جمعها من خلال الاستطلاعات قبل عدة أشهر، سبق ان نجح بشكل جيد في الماضي. وتجدر الإشارة أيضًا الى أنه حتى وأن تمنح استطلاعات الرأي الحالية لنوايا التصويت الأفضلية بوضوح لفوز بايدن، فليست كل استطلاعات الرأي تطلب من المستجوبين توقّع نتيجة السباق. لكن بالنسبة لمنظمي حملة بايدن، فإن هذا الوضع غير العادي قد يتحول لصالحهم. في الواقع، لا يمكن لتصوّر الجمهور، باحتمال مرتفع، لانتصار ترامب، إلا أن يساعدهم في محاربة ألد الأعداء في جميع الحملات الانتخابية: التراخي القائم على الثقة المفرطة في الفوز. ويمكن للمنظمين الديمقراطيين الذين فشلوا في كشف تصويت عام 2016، لأن فوز هيلاري كلينتون كان يبدو مؤكدًا للغاية، أن يشهدوا على ذلك.

من خلال التصويت الشعبي، تتوقع ثمانية نماذج أغلبية لبايدن واثنان لترامب

النماذج الاقتصادية: الأفضلية بايدن

إن الأساليب الإحصائية للمتنبئين معقدة، لكن المبدأ بسيط: على أساس مقارنة إحصائية لجميع الانتخابات السابقة، وعلى افتراض أن الناخبين يتفاعلون مع الظروف الاقتصادية السائدة في السنة الانتخابية، بالإضافة إلى تدابير أخرى متاحة قبل بضعة أشهر من الانتخابات، منها نسبة الرضا على الرئيس الحالي.

حتى وإن كان ترامب يستفيد من معطى أن الرؤساء المباشرين بعد فترة ولاية واحدة لحزبهم يتمتعون بأسبقية، فإن نسبة الرضا عنه المنخفضة، والوضع الاقتصادي المزري الذي تجد الولايات المتحدة نفسها فيه في سياق الوباء، يميل إلى دفع الإبرة في الاتجاه المعاكس.

يستوقفني مثال من بين التحليلات الممتازة في هذا العدد الخاص، يتعلق بالمساهمة التي قدمها زميلي ريتشارد نادو مع مرشح الدكتوراة في جامعة مونتريال فيليب مونجراين واثنين من زملائي الفرنسيين، برونو وفيرونيك جيروم.

آخذين في الاعتبار المتغيرات السياسية والاقتصادية ذات الصلة على مستوى كل ولاية من الولايات التي سيتم فيها اختيار المجمّع الانتخابي، استنتج المؤلفون أن جو بايدن حقق فوزًا ضيقًا نسبيًا وفقًا لتوزيع جغرافي مشابه تمامًا لتوزيع عام 2016. لكن المؤلفين ذكروا أن هذا النموذج نفسه لم يجعل من الممكن توقع فوز دونالد ترامب في اللحظة الأخيرة عام 2016 (يذكر أن أغلبيته في المجمّع الانتخابي اعتمدت على حوالي 80 ألف صوت موزعة على ثلاث ولايات، ويسكونسن وميشيغان وبنسلفانيا).

استخدمت المساهمات الأخرى طرقًا مختلفة للوصول إلى نفس النتيجة تقريبًا. فكما تشير استطلاعات الرأي بوضوح، فإن لدى جو بايدن فرصة جيدة للفوز بالتصويت الشعبي، ربما بهامش أكبر من فوز هيلاري كلينتون عام 2016. بالطبع، لا يزال هناك قدر من عدم اليقين، ولكن، مع الاستقطاب الأيديولوجي والحزبي الذي ميز العقود الماضية، أصبح الناخبون الأمريكيون مثل مركب ثقيل لا يغيّر الاتجاه بسهولة شديدة.

يبقى أن نرى ما إذا كانت جهود دونالد ترامب لتعبئة ناخبيه المستهدفين في الولايات القليلة التي ستقرر النتيجة ستؤتي ثمارها. ويبدو الرئيس نفسه واثقًا من أن سحره سينجح في الأمتار الأخيرة من الحملة الانتخابية، ولكن حتى الآن لا شيء يبدو من ذلك.

في الواقع، شهدت كل الفعاليات البارزة في الحملة خلال الأسابيع القليلة الماضية انخفاضًا بطيئًا، ولكنه صلب في داعميه. ويؤكد نموذجان للتوقع، وهما الأكثر شمولاً ويتابعان الحملة يومًا بيوم: حاليًا، أن النماذج التي تراهن على بايدن محقّة. ويقدر فريق المتكهنين التابع لـ "فايف ثرتي ايت" احتمال فوز بايدن بنسبة 87 بالمائة، وتقدر مجلة الإيكونيميست، أنّ هذا الاحتمال يبلغ 91 بالمائة.

17 يومًا أخرى وسنرى أي من المتكهنين سيفتخر ويتباهى بأنه وجد صيغة التنبؤ الصحيحة، في انتظار الانتخابات القادمة.

أستاذ العلوم السياسية في جامعة مونتريال ومدير كرسي الدراسات السياسية والاقتصادية الأمريكية في مركز الدراسات والبحوث الدولية بجامعة مونتريال.

توقع نوربوت فوز دونالد ترامب

من بين الذين توقعوا نتائج المجمّع الانتخابي، يرى خمسة انتصارًا لبايدن واثنان يمنحان السعفة لترامب

لدى بايدن فرصة جيدة للفوز بالتصويت الشعبي، ربما بهامش أكبر من فوز هيلاري كلينتون عام 2016

معدل الرضا على الرئيس من مقاييس الاستطلاعات

النساء يعارضن ترامب وقد يؤثرن في النتيجة

محللون: حروب ترامب التجارية خلّفت أضرارا طويلة الأمد

•• باريس-أ ف ب

بعد أربع سنوات في السلطة، فشل الرئيس الأميركي دونالد ترامب في تحقيق وعده بخفض العجز التجاري للولايات المتحدة بينما وجّه ضربة سيطول أمدها للنظام الاقتصادي التعددي الذي يشكّل أساس التجارة العالمية، بحسب محللين. لكن حتى وإن فاز منافسه الديموقراطي جو بايدن في الانتخابات الرئاسية كما تشير معظم استطلاعات الرأي حاليا، يرجّح أن تبقي السياسة التجارية للولايات المتحدة على شيء من الحمائية وأن تتواصل المواجهة مع الصين. وكان من بين أبرز المواضيع التي ركّزت عليها حملة ترامب في 2016 أن الولايات المتحدة -- أكبر قوة اقتصادية في العالم -- تُستغَل من قبل شركائها التجاريين. وتعهّد الرئيس بإحداث تحوّل بترتيبات التجارة العالمية وخفض العجز التجاري لبلاده. وبالفعل، أحدث ترامب تحوّلا في منظمة التجارية العالمية لكن العجز التجاري للولايات المتحدة ازداد في عهده بينما يشير محللون إلى أنه لم يحقق الكثير في هذا الصدد. ويشير الاستاذ في جامعة كورنيل إسوار براساد إلى أن "سياسات ترامب التجارية حققت مكاسب قليلة ملموسة للاقتصاد الأميركي بينما قوّضت المنظومة التجارية متعددة الأطراف، ما تسبب بدوره بخلل في التحالفات طويلة الأمد مع شركاء الولايات المتحدة التجاريين وأحدث حالة من الضبابية». وبينما تقلّص بالفعل العجز التجاري بين الولايات المتحدة والصين -- هدف ترامب الأساسي -- إلا أن الواردات من كندا والمكسيك ارتفعت بشكل كبير، وهو ما عمّق العجز الإجمالي.

وأفاد استاذ العلوم الاقتصادية لدى جامعة باريس دوفين غيانلوكا أوريفيتشي أن رفع الرسوم الجمركية التي فرضتها الولايات المتحدة على العديد من المنتجات "حمى المصنّعين الأميركيين». لكن هذه الرسوم رفعت في الوقت ذاته تكاليف الإنتاج بالنسبة للصناعات الأميركية وأظهرت مدى الاعتماد على الموّردين الصينيين. وباتت البنية التحتية الاقتصادية العالمية اليوم في حالة تغيّر عميق. ويقول الصحافي والكاتب المتخصص في السياسة التجارية الأميركية من مجلس العلاقات الخارجية للأبحاث إدوارد ألدن إن "سياسته كانت بكل وضوح مضرة بشكل كبير بالنسبة لأوروبا ومنظمة التجارة العالمية، وهو أمر سيصعب إصلاحه».

وشل رفض ترامب تعيين قضاة جدد نظام فض النزاعات في منظمة التجارة العالمية، ما شكّل ضربة لجهاز تحكيم نظام التجارة العالمي متعدد الأقطاب.

بدوره، أفاد سبيستيان جان مدير مركز الدراسات المستقبلية والمعلومات الدولية، وهو المركز الفرنسي الرئيسي المعني بالأبحاث والاقتصاد الدولي، أن "دونالد ترامب أظهر أنه قادر على التدمير لكنه غير قادر على البناء».

وأضاف "عند النظر إلى ما حصل عليه من الصين، يشعر المرء بالرغبة في القول: كل هذا من أجل ذلك؟». وتركت الهدنة التي تم التوصل إليها في كانون الثاني/يناير لإنهاء الحرب التجارية بين الولايات المتحدة والصين مسائل خلافية رئيسية دون حل على غرار سرقة الملكية الفكرية والنقل القسري للتكنولوجيا. في الأثناء، "أدت تصريحات إدارة ترامب وقرارتها السياسة العشوائية إلى نظرة (عامة) للولايات المتحدة على أنها شريك تجاري لا يمكن الاعتماد عليه ولا الوثوق به"، بحسب براساد من جامعة كورنيل. ودفع الأمر دولا معينة لتجاوز الولايات المتحدة وإبرام اتفاقيات تجارية ثنائية أو متعددة الأطراف على غرار مضي دول منطقة الهادئ قدما بالتوصل إلى اتفاق بعدما أعلن ترامب انسحاب بلاده من اتفاقية الشراكة عبر المحيط الهادئ. وروّج ترامب لمهاراته في إبرام الاتفاقيات باعتباره رجل أعمال ناجحاً قبل انتخابه، لكنه لم يبد الكثير من الفهم للمفاوضات التجارية متعددة الأطراف الحساسة والصعبة.

مقر السلطة في قصر الشعب في بكين

تعاطي صارم مع الفيروس في الداخل

•• الفجر -ريتشارد أرزت

ترجمة خيرة الشيباني

أضر وباء كوفيد-19 بشكل كبير بصورة الصين في العالم. لقد حكم الرأي العام الدولي بشكل سيء للغاية على إخفاء السلطات الصينية ظهور فيروس كورونا في ووهان، وأنها تأخّرت شهرًا ونصف الشهر، بين ديسمبر 2019 ويناير 2020، قبل أن تدرك أن هذا الوباء من نوع جديد بدأ في التطور.

إلى جانب عوامل أخرى:

فيروس كورونا يخدش صورة الصين في العالم...!

في البلدان التي جرى فيها الاستطلاع، بلغت الثقة في أنجيلا ميركل لإدارة الشؤون العالمية 75 %

يعتقد 61 بالمائة من المستجوبين أن الصين أدارت بشكل سيء تفشي الوباء

يبدو أن عدم الثقة يتعزز في البلدان التي لديها نزاع محدد مع الصين

ينظر إلى الصين بشكل سلبي من قبل 73 بالمائة من الذين تم استجوابهم

رصيد دولي ضعيف للرئيس الصيني

أقل وجهة نظر سلبية كانت في إيطاليا، 62 بالمائة، وأعلاها في اليابان 86 بالمائة

وفي وقت لاحق، وباستثناء الداخل الصيني، لم يتم تصديق النظرية التي طورتها بكين، والتي تقول ان رياضيين أمريكان جلبوا فيروس كورونا إلى الصين في أكتوبر 2019 خلال ألعاب رياضية في ووهان.

العدد الرسمي للوفيات الذي أعلنته السلطات الصينية- 4632 – محلّ شك وتساؤل على نطاق واسع في الغرب. خاصة أن كوفيد-19 انتشر في العديد من البلدان في أوروبا وأمريكا، وتسبب في عدد كبير من الوفيات. ويثير الانضباط الصارم الذي فرضته الصين على سكانها في أوائل عام 2020 أسئلة في الغرب أيضًا.

وفي هذا السياق، يشير الاستطلاع الذي أجراه مركز بيو للأبحاث، إلى وجود تطور واضح وسلبي في الرأي العام العالمي تجاه الصين. وهذا المعهد الأمريكي، هو واحد من المؤسسات القليلة التي تجري مسحًا منتظمًا لتغيّر التصورات في مختلف البلدان(1).

تم استجواب 14 ألف شخص بين يونيو وأغسطس 2020. وبشكل عام، يُنظر إلى الصين سلبيا من قبل 73 بالمائة من الذين تم استجوابهم. أقل وجهة نظر سلبية كانت في إيطاليا، بنسبة 62 بالمائة. وكانت الدولة الايطالية قد وافقت على التعاون مع طرق الحرير الصينية، علاوة على ذلك، عندما ضربها الوباء، تلقت مساعدة طبية صينية. في المقابل، في اليابان، 86 بالمائة ممن شملهم الاستطلاع لديهم صورة سيئة عن الصين، البلد الذي كان اليابانيون معه في حالة حرب في منتصف القرن العشرين.

في فرنسا، نظرة سلبية للصين بنسبة 70 بالمائة. عام 2008، كانت أكثر، 72 بالمائة. ففي ذلك العام، شنت الصين حملة صارمة على أعمال الشغب في التبت، والتقى الرئيس نيكولا ساركوزي بالدالاي لاما. ورد فعل الصين الغاضب –الذي تمثل بشكل خاص في مقاطعة متاجر كارفور على أراضيها –لم يخدمها بشكل كبير.

صورة الصين في ألمانيا مماثلة لصورتها في فرنسا: 71 بالمائة آراء سلبية. في بريطانيا، ارتفع الرقم في عام واحد من 50 بالمائة إلى 75 بالمائة، خاصة بعد التدخل الصيني في هونغ كونغ في مايو الماضي. وكانت هونغ كونغ مستعمرة إنجليزية من عام 1841 إلى عام 1997، وما يحدث هناك يظل حساسًا في بريطانيا.

أما في الولايات المتحدة، فقد ساهم شجب دونالد ترامب للممارسات التجارية الصينية في أن يكون لدى الرأي العام الأمريكي نظرة سلبية تجاه الصين بنسبة 73 بالمائة. وكان الرقم 47 بالمائة في 2018.

انعدام الشفافية

لقد كان كوفيد-19 في قلب استطلاع مركز بيو للأبحاث: يعتقد 61 بالمائة من المستجوبين أن الصين أدارت بشكل سيء تفشي الوباء. وعلى العكس من ذلك، فإن 37 بالمائة لديهم رأي إيجابي من المسألة. صحيح أنه باستثناء اليابان وكوريا الجنوبية، فإن 84 بالمائة يعتبرون أن السلطات الأمريكية قد أساءت التعاطي مع أزمة كورونا فيروس بشكل خاص.

وفي فرنسا، يقدر 44 بالمائة أن الصين قد تفاعلت بشكل جيد مع المرض، في حين يمنح الفرنسيون 15 بالمائة فقط للولايات المتحدة. وتمت الموافقة على إدارة دول الاتحاد الأوروبي للوباء من قبل 60 بالمائة من المستطلعين.

في أيامه الأولى، كانت السرية التامة تكتنف انتشار الفيروس في الصين. وتسبب هذا الافتقار للشفافية في قدر كبير من عدم الثقة في القادة الصينيين، وبالتالي في الرئيس شي جين بينغ.

عندما يُسأل في الدول الأوروبية من الذي يحظى بأكبر قدر من الثقة لإدارة الشؤون العالمية، فإن 19 بالمائة فقط ممن شملهم الاستطلاع يحكمون بإيجابية على الرئيس الصيني. وبنسبة 17 بالمائة، تكون شعبية دونالد ترامب أقل منه. وتختلف هذه الأرقام قليلاً في فرنسا: 11 بالمائة لشي جين بينغ، و16 بالمائة لدونالد ترامب. بينما في ألمانيا، بلغت نسبة انعدام الثقة 78 بالمائة لشي جين بينغ مقابل 89 بالمائة لدونالد ترامب.

وبالمقارنة، في البلدان التي جرى فيها الاستطلاع، بلغت الثقة في أنجيلا ميركل لإدارة الشؤون العالمية بشكل جيد 75 بالمائة، وهي 63 بالمائة لإيمانويل ماكرون، و50 بالمائة لبوريس جونسون، و23 بالمائة لفلاديمير بوتين.

ويبدو أن عدم الثقة يتعزز في البلدان التي لديها نزاع محدد مع الصين. في السويد، احتجت الحكومة بشدة عام 2018 عندما نُقل غوي مينهاي، الناشر السويدي من أصل صيني، قسراً إلى الصين. كان يدير مكتبة في هونغ كونغ لبيع الكتب التي تحظرها بكين وتتناول الحكام الصينيين. وفي فبراير 2020، حكمت عليه محكمة صينية بالسجن عشر سنوات بتهمة "تقديم معلومات بشكل غير قانوني في الخارج". 85 بالمائة من السويديين لديهم صورة سلبية عن نظام بكين.

كما أن علاقة الصين مع كندا متوترة. تم القبض على دبلوماسي سابق ورجل أعمال كندي في أوائل عام 2019 في بكين. وهما متهمان بـ "الانخراط في أنشطة تهدد الأمن القومي الصيني". وكل شيء يشير إلى أن هذا التطور ليس سوى رد فعل صيني على اعتقال الشرطة الكندية في ديسمبر 2018 لمينغ وانزهو، المديرة المالية وابنة مؤسس شركة الهواتف الصينية هواوي. وهي حاليًا قيد الإقامة الجبرية في فانكوفر، وتسعى الولايات المتحدة إلى تسلّمها متهمة إياها باستخدام شركات وهمية للتحايل على العقوبات ضد إيران وبيع معدات في ذلك البلد.

لا تتعجل كندا تسليم منغ إلى الولايات المتحدة، بينما تطلب بكين بإطلاق سراحها فورا. من جهة اخرى، تقول كندا إنها "قلقة للغاية بشأن الاحتجاز التعسفي" لمواطنيها في الصين. ورد عليها المتحدث باسم وزارة الخارجية الصينية، في 12 أكتوبر، بأنه "يعارض بشدة تصريحات كندا الخاطئة" بشأن شروط الاحتجاز التعسفي. ونتيجة لذلك، وفقًا لاستطلاع مركز بيو للأبحاث، فإن 73 بالمائة من الكنديين الآن غير مؤيدين للصين، بينما في عام 2018، كانوا 45 بالمائة فقط.

في أستراليا، ارتفعت الآراء السلبية بشأن الصين من 32 بالمائة عام 2017، إلى 81 بالمائة اليوم. في مايو الماضي، طالب رئيس الوزراء المحافظ، سكوت موريسون، دون الحصول عليه، بفتح تحقيق مستقل مع منظمة الصحة العالمية في أصل كورونا فيروس في الصين. كان الغضب الصيني من هذه الخطوة فوريًا: فقد قللت بشكل حاد من مشتريات المنتجات الزراعية الأسترالية، لا سيما عن طريق زيادة الضرائب على الشعير ولحم البقر والنبيذ. بالإضافة إلى ذلك، في 12 أكتوبر، قالت بكين إن شركات صناعة الصلب الصينية لن تستورد الفحم الأسترالي بعد الآن.

وبتشجيع من أمريكا دونالد ترامب، والصورة السيئة للصين في استطلاعات الرأي، تسعى الحكومة في كانبيرا إلى تقليل اعتماد البلاد على الاقتصاد الصيني. في أغسطس، تم منع استحواذ شركة صينية لمجموعة ألبان أسترالية كبرى، ورأت الحكومة الأسترالية أن ذلك "يتعارض مع المصلحة الوطنية". وللسبب نفسه، تخضع جميع أنواع الاتفاقيات التي أبرمتها المقاطعات الأسترالية مع الشركات الصينية للفحص حاليًا ويمكن إلغاؤها.

سيطرة أقوى على المجتمع

تجد الصين نفسها موضع استفهام دولي لم تعتد عليه. ففي أغلب الأحيان، في التاريخ القريب، كانت أهمية ما يتم تصنيعه وتصديره من قبل الصين يفوق بوضوح الصورة التي يمكن أن تعطيها السلطة الصينية في الخارج. لم يطرح السؤال عندما أصبح النظام شيوعيًا عام 1949: كانت الصين بعيدة عن الدوائر الاقتصادية الدولية الرئيسية. وفي عام 1966، انفصلت عن العالم من خلال الانطلاق في فوضى ثورتها الثقافية البروليتارية الكبرى. ومع ذلك، فإن هذا لم يمنع حدوث تقارب مع الولايات المتحدة عام 1972، وكان أحد أهدافه، بالنسبة للصين، حماية نفسها من هجوم محتمل من قبل الاتحاد السوفياتي.

وبتوليه زمام السلطة الصينية منذ عام 1978، بدأ دنغ شياو بينغ انفتاحًا حاسما للنظام، اصطدم عام 1989 بالقمع الوحشي لاحتلال ساحة تيان آن مين في بكين من قبل الطلاب. وبعد أن وجدت نفسها تتعرض لانتقادات شديدة على الساحة الدولية، قررت البلاد تشغيل حركة واسعة من التنمية الاقتصادية التي وجه دنغ شياو بينغ شعارها للصينيين تحت عنوان "الاثراء!».

لقد تم فهم ذلك تمامًا في الصين، وأثار اهتمامًا كبيرًا في الدوائر الاقتصادية الدولية الى درجة أنه عام 2001، تمت الموافقة على انضمام الصين إلى منظمة التجارة العالمية والترحيب بذلك في جميع أنحاء العالم. كان يبدو أن مشاركة الصين في مسيرة الاقتصاد الدولي لا يمكن إلا أن تؤدي إلى تطور في سلوكها السياسي: سيتوقف النظام عن أن يكون استبداديًا، وستظهر في الصين ديمقراطية مماثلة لتلك الموجودة في دول أوروبا وأمريكا... ليس هذا ما حدث.

تمارس السلطة الصينية الحالية سيطرة قوية على المجتمع، ويمكنها أن تتباهى أمام شعبها انها نجحت، بعد بداية متأخرة، في القضاء على وباء كوفيد-19. فهل ستقوم دوائر السلطة في بكين، بمحاولة تحليل الأسباب التي أضرت بشكل كبير بصورة الصين؟ ربما لا يكون كورونا فيروس هو السبب الوحيد، ولا شك أن السلوك الصيني في هونغ كونغ أو القمع الشديد لمسلمي الأويغور في شينجيانغ، يلعبان دورًا أيضا. أظهر نظام الحكم الصيني، في أحيان كثيرة، قدرته على إدارة أي نزاع في الصين وقمعه إذا لزم الأمر. وقد يكون من الصعب عليه الرد على رفض أسلوب عمله الذي يأتي من الخارج. خاصة أن الحزب الشيوعي لا يريد التخلي عن هدفه المعلن والمتمثل في جعل القوة الاقتصادية الصينية في المرتبة الأولى في العالم، قبل الولايات المتحدة.

1 -عمل مركز بيو للأبحاث في الولايات المتحدة، فرنسا، أستراليا، بريطانيا العظمى، بلجيكا، كندا، الدنمارك، ألمانيا، إيطاليا، اليابان، هولندا، كوريا الجنوبية، إسبانيا، السويد.

ووهان واجهة لانتصار الصين على كورونا

ثقة العالم في الصين مهزوزة

آلاف التشيليين يحيون الذكرى الأولى لحركة الاحتجاج

•• سانتياغو-أ ف ب

أحرقت كنيستان في تشيلي فيما نزل عشرات آلاف المتظاهرين إلى ساحة سانتياغو لإحياء الذكرى الأولى لحركة احتجاجية اندلعت العام الماضي للمطالبة بمزيد من المساواة في البلاد. وجاءت المظاهرة قبل أسبوع على استفتاء حول تعديل الدستور الذي يعود إلى حقبة الديكتاتورية، وهو أحد المطالب الرئيسية للحركة الاحتجاجية التي بدأت في تشرين الأول/ أكتوبر 2019. وكانت أجواء التظاهرات في ساحة بلازا إيطاليا الأحد احتفالية إلى حد كبير، لكن بعد الظهر سجلت أعمال العنف وعمليات نهب وتخريب.

وتم إحراق كنيسة قريبة من بلازا إيطاليا بشكل كامل وسط هتافات متظاهرين غطوا رؤوسهم، فيما تعرضت كنيسة للنهب ولأضرار ناجمة عن حريق تمكن رجال الإطفاء من السيطرة عليه فيما بعد. وقال وزير الداخلية والأمن فيكتور بيريز إن "إحراق الكنائس ينم عن وحشية" مضيفا أن أعمال العنف ترتكبها "أقلية" من المتظاهرين.

وكنيسة الصعود الصغيرة التي دُمرت بالكامل، يطلق عليها إسم رعية "الفنانين" بحسب وسائل إعلام محلية. ويعود بناؤها إلى 1876.

ووقعت صدامات بين مثيري شغب من مشجعي كرة القدم في أحد أحياء سانتياغو، فيما قام المتظاهرون في بلازا إيطاليا برش تمثال بطلاء أحمر.

لكن الأجواء كانت مختلفة صباح الأحد عندما نزل المتظاهرون واضعين الكمامات الواقية من فيروس كورونا المستجد رافعين لافتات وهم يغنون ويرقصون. وأخلت الشرطة تدريجيا الساحة.

وقالت المتظاهرة فيفيانا دونوسو (43 عاما) لوكالة فرانس برس "على التشيليين أن يتحدوا، وعلينا أن نؤمن أن بإمكاننا تحقيق أشياء».

ودعا المتظاهرون مواطنيهم للتصويت بالموافقة في الاستفتاء على التعديل الدستوري. وقالت متظاهرة أخرى هي باولينا فياروبل البالغة 29 عاما وهي عالمة نفس لوكالة فرانس برس "إنها فرصة للقول "كفى" نحن هنا وسوف نصوت بالموافقة». ودعت حكومة الرئيس سيباستيان بنييرا، المتظاهرين إلى أن يكونوا سلميين وأن يحترموا قيود الحد من الفيروس. والرئيس مستهدف أيضا في الاحتجاجات. وأودى الفيروس بنحو 136 ألف تشيلي من بين أكثر من 490 ألف مصاب.

اندلعت التظاهرات العام الماضي احتجاجا على رفع أسعار بطاقات المترو قبل أن تتوسع رفضا للحكومة وعدم المساواة. شهدت إحدى ليالي الاحتجاجات إحراق 12 محطة مترو وتحطيم مواقف حافلات ونهب متاجر وتخريب مبان، فيما وقعت صدامات بين المحتجين وشرطة مكافحة الشغب التي أطلقت الغاز المسيل للدموع وخراطيم المياه.

الصين تتهم أمريكا بلعب دور الضحية

•• بكين-رويترز

قالت وزارة الخارجية الصينية أمس الاثنين إن الولايات المتحدة تعمد إلى التضليل والمغالطة وتحاول لعب دور الضحية في أعقاب تقرير أفاد بأن بكين أنذرت واشنطن من احتمال احتجاز أمريكيين في الصين بسبب محاكمة الولايات المتحدة لعلماء صينيين. وقال المتحدث باسم وزارة الخارجية تشاو ليجيان في إفادة صحفية دورية إن الإجراءات الأمريكية أضرت بشدة بمصالح المواطنين الصينيين. وكانت صحيفة وول ستريت جورنال ذكرت يوم السبت أن المسؤولين الصينيين أنذروا مسؤولي الحكومة الأمريكية مرارا من أن بكين قد تحتجز أمريكيين ردا على محاكمة وزارة العدل لعلماء صينيين مرتبطين بالجيش. وتوجه إدارة ترامب اتهامات متزايدة للصين باستخدام عمليات التسلل الإلكتروني والتجسس لسرقة الخبرات التكنولوجية والعسكرية الأمريكية لتحل محل الولايات المتحدة كقوة مالية وعسكرية رائدة في العالم. وتنفي بكين هذه المزاعم.

الأحلام الصدامية لأردوغان وضعت تركيا على فوهة بركان

•• عواصم-وكالات

وجه الكاتب السياسي في موقع "يورايجن تايمز" أندرو ليونارد انتقادات عنيفة لسياسات الرئيس التركي رجب طيب أردوغان كاتباً أن طموحات أنقرة في عهده، أصبحت صدامية ومتهورة.

على تركيا التراجع عن سياساتها الاستقطابية وموافقها المتعجرفة التي تضعها في موقع منبوذ بشكل متزايدوحسب الكاتب أدى الإصرار على تحدي الحدود الإقليمية، والتنصل من القوانين والأعراف الدولية، ونزعتها الأحادية غير المقيدة، والارتباط باللاعبين غير الحكوميين، إلى تهميش أنقرة من جيرانها وإلى عزلة دولية غير مسبوقة، وتعرضها لإدانات من حلفائها السابقين، وتركتها هذه المبادرات غير الحكيمة مع قلة من الشركاء الاستراتيجيين وعدد متزايد من الخصوم الجيوسياسيين.

شحن المتطرفين إلى أذربيجان

جذب النزاع الأرمني الأذري على إقليم ناغورنو قره باخ تركيا، فدعمت باكو التي تستفيد من الطائرات التركية دون طيار. وشحنت أنقرة مرتزقة سوريين إلى أذربيجان لقلب موازين القوى رغم أنها تنفي ذلك.

ومن المرجح أن هذا التصعيد أزعج روسيا التي لا تشكل قوة وساطة إقليمية وحسب بل ترتبط مع أرمينيا بميثاق أمني أيضاً.

وفي 10 من الشهر الجاري، توسطت روسيا بين طرفي النزاع للتوصل إلى اتفاق لوقف إطلاق النار دام أقل من 24 ساعة. وبعد فترة قصيرة، أصدرت تركيا بياناً دعت فيه أرمينيا إلى الانسحاب بشكل كلي من الإقليم المتنازع عليه، شرطاً مسبقاً للمحادثات.

ورأى ليونارد أن هذا الموقف يعقد الوساطة الروسية لا لأنه يدعم انفصالاً جذرياً عن وضع قائم طوال ثلاثين سنة فقط بل لأنه يظهر أيضاً سياسة تركيا المتصلبة من النزاع.

واشنطن تنضم إلى الإدانة

كانت تركيا في صدام مع اليونان، وقبرص، وإسرائيل، ومصر حول احتياطات الغاز في شرق المتوسط، بسبب رفض تركيا الاعتراف باتفاقية الأمم المتحدة لقانون البحار.

وتدهورت العلاقات التركية اليونانية بالتحديد بسبب رفض أنقرة هذه الاتفاقية. في 15 سبتمبر (أيلول)، الماضي هدد أردوغان اليونان قائلاً: "إما أن يفهموا لغة السياسة والديبلوماسية، وإما في الميدان مع تجارب مؤلمة».

وفي 12 من الشهر الجاري، صعّدت تركيا التوتر أكثر بإرسال سفينة إلى جنوب جزيرة كاستيلوريزو لإجراء مسح زلزالي. وأدانت اليونان، وفرنسا، وبروكسل الخطوةن وانضمت إليها الولايات المتحدة التي أصدرت بياناً في اليوم التالي جاء فيه "لن يحل الإكراه والتهديدات والترهيب والنشاط العسكري التوترات في شرق المتوسط. نحث تركيا على إنهاء هذا الاستفزاز المقصود والبدء فوراً في محادثات استكشافية مع اليونان».

فشلت في تعلم الدرس

أصبحت تركيا راسخة القدمين في الحربين السورية والليبية، أين تعارض روسيا المتفوقة عليها عسكرياً. ففي ليبيا، تريد أنقرة استخراج موارد الطاقة بموافقة حكومة الوفاق المحاصرة، مقابل دعم ديبلوماسي وعسكري.

ورغم نجاحها الأولي في دعم حكومة الوفاق، لن تستطيع تركيا التنافس لفترة طويلة ضد مجموعة من القوى الدولية والإقليمية الداعمة للجيش الوطني الليبي.

وهذا درس فشلت في تعلمه بسوريا، إذ بعد حوالي 10 أعوام من تورطها هناك، أخفقت في تأمين منطقة عازلة بعرض 30 كيلومتراً على حدودها. ورغم نجاحها في دفع الأكراد بعيداً من الحدود الشمالية لسوريا، إلا أنه لا يزال عليها التعامل مع ملايين اللاجئين السوريين الذين يستنزفون اقتصادها بشكل دائم.

على تركيا أن تقرر

في أغسطس (آب) الماضي، شغلت تركيا إحدى منظومات أس-400 الروسية لتعقب مقاتلة يونانية من طراز أف-16.

لم تُغضب بذلك اليونان وحسب بل عدداً من أعضاء حلف شمال الأطلسي أيضاً. ومنعت واشنطن أنقرة من شراء مقاتلات أف-35 الحديثة، ودرست ودول أخرى في الناتو سبل معاقبة تركيا بسبب تقويضها لأمن الحلف العسكري.

في نهاية المطاف، على تركيا أن تقرر مكمن ولائها، لأن عضويتها في حلف شمال الأطلسي قد تكون على المحك، وفقاً للكاتب.

قصر النظر التركي

يشير ليونارد إلى أن حملات أنقرة الإقليمية لم تثمر مكاسب جيوسياسية جوهرية، لأن لا شهية لديها لاستثمار مواردها الخاصة لتحقيق أهدافها الكبيرة. وعوض ذلك، كلفت تركيا المرتزقة والمتطرفين الأجانب بتأمين مصالحها الخارجية.

ولكن هذه الحلول الموضعية وقصيرة النظر تؤكد فشل أنقرة في تقييم تعقيدات الحروب الأهلية، وبرامج البارود الإقليمية الجيوسياسية التي وقعت في فخها.

من المرجح أن تكون الخطابات الحربية الاستفزازية التي يلقيها القادة الأتراك محاولة لتشتيت الأنظار عن الاقتصاد المتعثر، وتآكل المؤسسات الديموقراطية.

ولكن صبر المجتمع الدولي بدأ ينفد على هذه التكتيكات. وعلى تركيا التراجع عن سياساتها الاستقطابية وموافقها المتعجرفة التي تضعها في موقع المنبوذ بشكل متزايد.

وأكد ليونارد أنه كلما أسرعت أنقرة في إدراك تعذر مواصلة هذه السياسة الخارجية، كلما تمكنت بطريقة أسرع من التخلي عن مغامراتها غير الحكيمة وإصلاح علاقاتها الإقليمية والدولية.

عمليات فرنسية ضد «عشرات الأفراد» المتشددين

•• باريس-أ ف ب

أطلقت الشرطة الفرنسية عمليات ضد "عشرات الأفراد" المرتبطين بالتيار المتشدد وفق ما أعلن وزير الداخلية جيرار دارمانان، مشيرا إلى أن "فتوى" كانت صدرت في حق أستاذ التاريخ الذي قتل بقطع رأسه يوم الجمعة الماضي. وقال الوزير لإذاعة "أوروبا1" في إشارة إلى مشتبه بهما تمّ توقيفهما "من الواضح أنهما أصدرا فتوى ضد الأستاذ"، متحدثاً بذلك عن والد تلميذة في كونفلان سانت-أونورين والناشط المتطرف عبد الحكيم الصفريوي. والرجلان هما من بين 11 موقوفاً على ذمة التحقيق في الجريمة التي ارتكبها الجمعة شاب روسي شيشياني يبلغ 18 عاماً. ومنذ صباح أمس الاثنين تُجري الشرطة هذه العمليات المقررة بعد اجتماع مجلس الدفاع الذي عُقد الأحد، وستتواصل في الأيام المقبلة. وأشار الوزير دارمانان إلى أن العمليات لا تستهدف أفراداً "مرتبطين بالضرورة بالتحقيق" حول جريمة قتل أستاذ التاريخ صامويل باتي، لكنها تهدف إلى "تمرير رسالة: لن ندع أعداء الجمهورية يرتاحون دقيقة واحدة"، دون إعطاء مزيد من التفاصيل. وأضاف الوزير أنه تم فتح أكثر من 80 تحقيقا بشأن الكراهية عبر الإنترنت، وأن توقيفات حصلت في هذا الإطار. وأعلن عزمه حلّ عدة جمعيات من بينها "التجمع ضد الإسلاموفوبيا في فرنسا" مؤكداً أن "51 كياناً مجتمعياً سيشهد على مدى الأسبوع عدداً من الزيارات لأجهزة الدولة والعديد من بينها سيتمّ حلها في مجلس الوزراء، بناء على اقتراحي». وأوضح أن التجمع ضد الإسلاموفوبيا في فرنسا "متورط علناً" وهناك "عدد معين من العناصر يسمح لنا بالتفكير أنه عدو للجمهورية"، مضيفاً أن الجمعية "تتلقى مساعدات من الدولة وتخفيضات ضريبية وتندد برهاب الإسلام في الدولة».

باريس تعلن إجراءات «ملموسة» لحماية المدارس

•• باريس-أ ف ب

قرّر الرئيس الفرنسي إيمانويل ماكرون تعزيز أمن المدارس ومراقبة الدعاية المتطرّفة على الإنترنت، بعدما أقدم شيشاني يبلغ 18 عاماً الجمعة الماضي على قطع رأس مدرّس تاريخ في ضاحية بباريس. وقالت الرئاسة الفرنسيّة إنّ ماكرون أمر بعد اجتماع حضره ستّة وزراء والمدّعي العام لمكافحة الإرهاب جان-فرنسوا ريكار، باتّخاذ "إجراءات ملموسة" سريعة ضدّ الدعاية المتطرّفة على الإنترنت، مطالباً باتّخاذ خطوات سريعة "وبعدم منح أيّ مجال لأولئك الذين يُنظّمون أنفسهم بغية الوقوف بوَجه النظام الجمهوري». وبعد ظهر الجمعة الماضي، قُطع رأس مدرّس التاريخ والجغرافيا ساموبل باتي، وهو ربّ عائلة يبلغ 47 عامًا، بالقرب من المعهد الذي يُدرّس فيه، في منطقة هادئة في كونفلان-سانت-أونورين، في الضاحية الغربيّة لباريس. وفي وقت لاحق، قُتل مهاجمه، عبد الله أنزوروف، وهو لاجئ روسي من أصل شيشاني، برصاص الشرطة. ويريد ماكرون تعزيز أمن المدارس ومحيطها قبل بدء العام الدراسي في 2 نوفمبر، من خلال تدابير يُفترض أن تستمرّ أسبوعين. وأشارت الرئاسة إلى أنّ وزيرَي الداخليّة والعدل، جيرالد دارمانان وإريك دوبون موريتي، قدّما "خطّة عمل ستُنفّذ خلال الأسبوع" وستُتّخذ بموجبها "إجراءات ملموسة" ضدّ أيّ مجموعات وأشخاص قريبين من

شبح الحرب العالمية الثالثة يطل برأسه.. وهذه أبرز الأسلحة

•• عواصم-وكالات

لم يتوقف الحديث في الآونة الأخيرة عن احتمال اندلاع حرب عالمية ثالثة بين القوى الدولية الكبرى، لا سيما الولايات المتحدة وروسيا والصين.

وكانت آخر هذه الإشارات، حديث وزير الخارجية الأميركي الأسبق، هنري كيسنجر، عن وجود بوادر حرب عالمية على الأبواب، مبديا قلقه من احتمال نشوب نزاع مسلح بين أميركا والصين.

وهذان البلدان يملكان أقوى اقتصادين في العالم، ومسلحتان برتسانة نووية مرعبة، قادرة على إفناء العالم مرات عدة.

ما هي الأسلحة التي قد تستخدم؟

ذكر موقع "ناشيونال إنترست" الأميركي أن الفترة التي أعقبت نهاية الحرب العالمية الثانية، شهدت طفرة في عالم الأسلحة على كل المستويات، وكادت الحرب الباردة بين الاتحاد السوفيتي السابق والولايات المتحدة تتحول إلى حرب فعلية.

وكانت الحرب البادرة فترة خطيرة وغريبة بالنسبة إلى تاريخ البشرية، إذ كانت الاختلافات الأيديولوجية واسعة بين الطرفين والأسلحة التقليدية والنووية على أهبة الاستعداد، وكان ذلك تهديدا قويا وكبيرا للحضارة البشرية.

وخلال تلك الحقبة، كانت المخاوف بأن الحرب قد تندلع في أي لحظة، ودفعت هذه المخاوف إلى تطوير الأسلحة بصورة سريعة، حتى يكون لكل طرفة أفضلية في حال اندلاع القتال.

وكانت النتيجة: سباق أسلحة من المشاة إلى القنابل النووية، على أن تطوير الأسلحة النووية كان بوتيرة مذهلة، مما ساهم في ظهور غواصة نووية وصواريخ نووية عابرة للقارات.

وكان أضخم سلاح استخدم في الحرب العالمية الثانية قنبلة "الولد الصغير"، وهي القنبلة الذرية التي ألقتها قاذفة استراتيجية أميركية فوق مدينة هيروشيما عام 1945، بقوة 15 كيلوطن، لكن القوى الكبرى تمكنت من صنع قنابل نووية ذات أثر تدميري أكبر بمئات المرات.

ولا تقتصر التطورات في عالم الأسلحة على القنابل النووية، فثمة أسلحة جديدة وخفيفة ظهرت في أعقاب الحرب العالمية الثانية، مثل بندقية كلاشينكوف أو "إي كي- 47"، التي حازت شهرة عالمية بسبب وزنها الخفيفة وسهولة تعلم استخدامها.

وصنع الاتحاد السوفيتي السابق ومن بعده وريثته روسيا نحو 75 مليون قطعة من هذا السلاح، الذي يعتبر الأكثر إنتاجا على مستوى العالم.

وبعد 13 عاما فقط من نهاية الحرب الباردة، خرجت إلى النور المقاتلة الأميركية الشهيرة "فانتوم 4"، التي أصبحت قادر ةعلى حمل ذخيرة تقدر بنحو 8 آلاف كيلوغرام. وكانت تستخدم الولايات المتحدة هذه المقاتلة بالإضافة إلى ألمانيا واليابان وإسرائيل وتركيا.

وشاركت المقاتلة "فانتوم" في حرب فيتام والعرب العراقية الإيرانية وحرب الخليج، ويتمز بأداء قوي في الدفاع والاستطلاع والاعتراض والهجوم.

أما الدبابة البريطانية (تشيفتن) فقد وصفت بأنها الأقوى خلال الحرب الباردة، وكانت نسخة متطورة من الدبابة (سنتوريون) التي قاتلت خلال الحرب العالمية الثانية.

والتطورات التي ادخلتها عليها، محرك جعلها أكثر سرعة وأسلحة إضافية خاصة مدفعها الذي توقف بقوته على مدفعي دبابة "إم 60" الأميركية "و"تي 62" الروسية.

وهذا ما منح الدبابة قوة أكبر في مواجهة جيوش الأعداء، وشارك هذه الدبابة في حروب كثيرة، منها الحرب العراقية الإيرانية.

وجرى تطوير هذه الأسلحة، اعتقادا من القادة العسكريين والسياسيين حينها تحسبا لكل سيناريوهات المواجهة، التي قد تكون محدودة بأسلحة تقليدية، كما في سيناريو غزو ألمانيا الغربية أو أسلحة دمار شامل في حال اندلاع مواجهة شاملة بين الشرق والغرب.

وأعادت التوترات المتصاعدة بين الولايات المتحدة من جهة، والصين وروسيا من جهة أخرى، إلى الأذهان ذكريات عن تلك الحقبة التي كادت تنتهي بنهاية العالم مدمرا.

وبنت القوى الكبرى ترسانتها الحالية اعتمادا على سباق التسلح في الحرب الباردة، رغم أن غالبية أسلحة تلك الحقبة أحيلت إلى التقاعد، فقد ظهرت مقاتلات شبحية لا يعترضها الرادار مثل "إف-35"، المصنوعة أميركيا، في حين طورت الصين وروسيا ترسانة مرعبة من الصواريخ البالستية التي ظهرت بشكلها الأول إبان الحرب الباردة.

قادة الاتحاد الاوروبي يؤكدون أهمية الإجراءات الاحترازية لمواجهة «كورونا»

•• بروكسل -وام:

أكد زعماء الاتحاد الأوروبي أهمية التزام مواطني دول الاتحاد بالتدابير والإجراءات الصحية والاجتماعية الاحترازية لمواجهة فيروس كورونا المستجد "كوفيد 19" والحد من تداعياته المختلفة . و اتفق زعماء الاتحاد خلال قمتهم الأخيرة في بروكسل على عقد لقاءات دورية عبر الفيديو بشكل منتظم لتنسيق تحرك حكوماتهم في مواجهة تفشي الوباء الذي عاد ليضرب بقوة غالبية الدول الأعضاء في الاتحاد الأوروبي دون ظهور مؤشرات على قرب التوصل إلى إنتاج لقاح فعال حتى الآن.

وتوصل القادة الأوروبيون إلى قناعة أنه لا يوجد نموذج مثالي لمحاربة فيروس كورونا ، يمكن استنساخه من دولة إلى أخرى لكنهم شددوا على أن أهم عنصر حيوي لاحتواء الفيروس وتداعياته الاقتصادية والاجتماعية الوخيمة المعلنة هو مدى استجابة المواطنين للتدابير والإجراءات الصحية والاجتماعية المطلوبة منهم.

وتقوم الدول الأوروبية هذه الأيام ، واحدة تلو الأخرى ، بتشديد إجراءات الإغلاق ، على أمل تجنب العودة إلى قيود الموجة الأولى ،من خلال إجراءات أكثر استهدافًا.

ويتضح للعيان انه بعد مرور عام تقريبا على أول حالة تم الإبلاغ عنها مصابة بالفيروس فانه لا توجد حتى الآن وصفة مثالية ونموذجية لاحتواء الفيروس ، ولضمان عدم تعرض المستشفيات للوقوع مرة أخرى في حالة طوارئ دائمة، و الحيلولة دون تعطيل النشاط الاجتماعي والاقتصادي.

وقال ماريوس جيلبرت ، مدير مختبر علم الأوبئة في جامعة بروكسل الحرة للصحفيين ،إن الإجماع الذي ظهر هو أن هناك مجموعة من الأدوات ، مجتمعة ، تعمل على الحد من انتشار الفيروس .. و الأمر يتعلق مزيج من العناصر معروفة جيدا تتمثل بـ"الوقاية والاختبار والحجر الصحي والعزل " كل ذلك مع الحرص على تنشيط وتفعيل هذه الإجراءات.. و لفت إلى ان ان كل دولة تنفذ هذه الإجراءات وفقا لخصوصياتها.

دولة الإمارات العربية المتحدة
وزارة الاقتصاد
إدارة العلامات التجارية

الثلاثاء ٢٠ أكتوبر ٢٠٢٠ العدد ١٣٠٦٧

نموذج إعلان النشر

تعلن إدارة العلامات التجارية عن تقدم وكيل التسجيل / المالك :
نجمة الطوار للتجارة ش ذ م م
طلب لتسجيل بيانات العلامة التجارية : WAK SHW
صورة العلامة :
المودعة بالرقم : 336426 بتاريخ : 2020/09/28
بيانات الأولوية :
بإسم : نجمة الطوار للتجارة ش ذ م م
الموطن : ص. ب : 112507 دبي ، دولة الإمارات العربية المتحدة , هاتف: 0569402786, ايميل: sayeedptk@gmail.com
وذلك لتمييز السلع أو الخدمات الواقعة بالفئة : 25
الملابس ولباس القدم وأغطية الرأس
وصف العلامة : عبارة عن تصميم مميز باللونين الأزرق و الأحمر علي شكل تكرار لأمواج مكون لحرف W و أسفلها عبارة WAK SHW بالحروف اللاتينية الكبيرة باللون الأزرق .
الاشتراطات :
فعلى من لديه إعتراض علي
ذلك أن يتقدم به مكتوبا لإدارة
العلامات التجارية في وزارة
الإقتصاد أو إرساله بالبريد
المسجل ، وذلك خلال 30يوما
من تاريخ إصدار هذا الإعلان

دولة الإمارات العربية المتحدة
وزارة الاقتصاد
إدارة العلامات التجارية

الثلاثاء ٢٠ أكتوبر ٢٠٢٠ العدد ١٣٠٦٧

نموذج إعلان النشر

تعلن إدارة العلامات التجارية عن تقدم وكيل التسجيل / المالك :
محمد رياض كوروباكا فيدو
طلب لتسجيل بيانات العلامة التجارية : KILTONS
صورة العلامة :
المودعة بالرقم : 335886 بتاريخ : 2020/09/18
بيانات الأولوية :
بإسم : محمد رياض كوروباكا فيدو
الموطن : ص. ب : 237739 دبي ، دولة الإمارات العربية المتحدة.
وذلك لتمييز السلع أو الخدمات الواقعة بالفئة : 37
إنشاء المباني والإصلاح وخدمات التركيب أو التجميع.
وصف العلامة : عبارة عن كلمة KILTONS مكتوبة بالحروف اللاتينية الكبيرة باللون الفيروزي بشكل مميز لحرفO حيث مرسوم حوض سباحة بلون الأخضر و الماء باللون الأزرق السماوي و سمة سلم بداخله
الاشتراطات :
فعلى من لديه إعتراض علي
ذلك أن يتقدم به مكتوبا لإدارة
العلامات التجارية في وزارة
الإقتصاد أو إرساله بالبريد
المسجل ، وذلك خلال 30يوما
من تاريخ إصدار هذا الإعلان

دولة الإمارات العربية المتحدة
وزارة الاقتصاد
إدارة العلامات التجارية

الثلاثاء ٢٠ أكتوبر ٢٠٢٠ العدد ١٣٠٦٧

نموذج إعلان النشر

تعلن إدارة العلامات التجارية عن تقدم وكيل التسجيل / المالك :
محمد رياض كوروباكا فيدو
طلب لتسجيل بيانات العلامة التجارية : KILTONS
صورة العلامة :
المودعة بالرقم : 335885 بتاريخ : 2020/09/18
بيانات الأولوية :
بإسم : محمد رياض كوروباكا فيدو
الموطن : ص. ب : 237739 دبي ، دولة الإمارات العربية المتحدة., هاتف: 0528201111, ايميل: riyazkilton@gmail.com
وذلك لتمييز السلع أو الخدمات الواقعة بالفئة : 35
خدمات الدعاية والإعلان وإدارة وتوجيه الأعمال وتفعيل النشاط المكتبي.
وصف العلامة : عبارة عن كلمة KILTONS مكتوبة بالحروف اللاتينية الكبيرة باللون الأسود بشكل مميز لحرفO حيث مرسوم طاولة طعام و محاطة بأربعة كراسي.
الاشتراطات :
فعلى من لديه إعتراض علي
ذلك أن يتقدم به مكتوبا لإدارة
العلامات التجارية في وزارة
الإقتصاد أو إرساله بالبريد
المسجل ، وذلك خلال 30يوما
من تاريخ إصدار هذا الإعلان

دولة الإمارات العربية المتحدة
وزارة الاقتصاد
إدارة العلامات التجارية

الثلاثاء ٢٠ أكتوبر ٢٠٢٠ العدد ١٣٠٦٧

نموذج إعلان النشر

تعلن إدارة العلامات التجارية عن تقدم وكيل التسجيل / المالك :
شركة الدنا للتجارة ذ م م
طلب لتسجيل بيانات العلامة التجارية : PRINCE BLANKET
المودعة بالرقم : 335421 بتاريخ : 2020/09/10
بيانات الأولوية :
صورة العلامة :
بإسم : شركة الدنا للتجارة ذ م م
الموطن : ص. ب : 14386 دبي ، دولة الإمارات العربية المتحدة., هاتف: 042267229, ايميل: aldonnaco@gmail.com
وذلك لتمييز السلع أو الخدمات الواقعة بالفئة : 24
المنسوجات ومنتجات النسيج غير الواردة في فئات أخرى، أغطية الفراش والموائد.
وصف العلامة : عبارة عن برواز مميز على شكل بيضاوي مزخرف باللون الذهبي من الأطراف و بالوسط خلفية باللون الأحمر مكتوب عليه كلمة PRINCE بالحروف اللاتينية الكبيرة باللون الأبيض.
الاشتراطات :
فعلى من لديه إعتراض علي
ذلك أن يتقدم به مكتوبا لإدارة
العلامات التجارية في وزارة
الإقتصاد أو إرساله بالبريد
المسجل ، وذلك خلال 30يوما
من تاريخ إصدار هذا الإعلان

دولة الإمارات العربية المتحدة
وزارة الاقتصاد
إدارة العلامات التجارية

الثلاثاء ٢٠ أكتوبر ٢٠٢٠ العدد ١٣٠٦٧

نموذج إعلان النشر

تعلن إدارة العلامات التجارية عن تقدم وكيل التسجيل / المالك :
شركة الوديان للدواجن ذ م م
طلب لتسجيل بيانات العلامة التجارية :
صورة العلامة :
ALWEDYAN CHICKEN الوديان للدواجن
المودعة بالرقم : 336844 بتاريخ : 2020/10/04
بيانات الأولوية :
بإسم : شركة الوديان للدواجن ذ م م
الموطن : وسط المدينة حي الحصن 137 شارع زايد بن سلطان /مبنى السيد مبارك ناصر سالمين
وذلك لتمييز السلع أو الخدمات الواقعة بالفئة : 35
تجارة الدواجن المذبوحة الطازجة بالجملة المتاجرة الالكترونية من خلال مواقع التواصل الاجتماعي

وصف العلامة : عبارة عن شكل راس ورقبة الديك رقبة الديك باللون الازرق وعبارة عن عدد 4 ريشات ويعلوها لحية الديك باللون الاحمر وادخلها عين الديك على شكل دائري باللون الابيض وبها نقطة سوداء ومنقار الديك على يمين العلامة باللون الاصفر واعلى العلامه عبارة عن عرف الديك باللون الاحمر

الاشتراطات :

فعلى من لديه إعتراض علي
ذلك أن يتقدم به مكتوبا لإدارة
العلامات التجارية في وزارة
الإقتصاد أو إرساله بالبريد
المسجل ، وذلك خلال 30يوما
من تاريخ إصدار هذا الإعلان

دولة الإمارات العربية المتحدة
وزارة الاقتصاد
إدارة العلامات التجارية

الثلاثاء ٢٠ أكتوبر ٢٠٢٠ العدد ١٣٠٦٧

نموذج إعلان النشر

تعلن إدارة العلامات التجارية عن تقدم وكيل التسجيل / المالك :
تكنو بلازا لتجارة الكمبيوتر ذ. م. م
طلب لتسجيل بيانات العلامة التجارية : GCC GAMERS
المودعة بالرقم : 336778 بتاريخ : 2020/10/01
صورة العلامة :
بيانات الأولوية :
بإسم : تكنو بلازا لتجارة الكمبيوتر ذ. م. م
الموطن : ص. ب : 242908 دبي ، دولة الإمارات العربية المتحدة, هاتف: 043330595, ايميل: yousufbatrodi@gmail.com
وذلك لتمييز السلع أو الخدمات الواقعة بالفئة : 9
الأجهزة والأدوات العلمية والملاحية والمساحية وأجهزة وأدوات التصوير الفوتوغرافي والسينمائي والأجهزة والأدوات البصرية وأدوات الوزن والقياس والإشارة والمراقبة (الإشراف) والإنقاذ والتعليم ، أجهزة وأدوات لوصل أو فتح أو تحويل أو تكثيف أو تنظيم أو التحكم في الطاقة الكهربائية، أجهزة تسجيل أو إرسال أو نسخ الصوت أو الصور ، حاملات بيانات مغناطيسية، أقراص تسجيل، أقراص مدمجة، أقراص فيديوية رقمية وغيرها من وسائط التسجيل الرقمية؛ آليات للأجهزة التي تعمل بقطع النقد، آلات تسجيل النقد، آلات حاسبة، معدات معالجة البيانات، أجهزة الكمبيوتر؛ برامج كمبيوتر؛ أجهزة إطفاء الحرائق.
وصف العلامة : عبارة عن كلمة GAMERS مكتوبة بالحروف اللاتينية الكبيرة باللون الأسود و على يسارها الحروف GCC بالحروف اللاتينية الكبيرة باللون البرتقالي مع تمييز الحرف الأول بشكل متاعة ألعاب.
الاشتراطات :
فعلى من لديه إعتراض علي
ذلك أن يتقدم به مكتوبا لإدارة
العلامات التجارية في وزارة
الإقتصاد أو إرساله بالبريد
المسجل ، وذلك خلال 30يوما
من تاريخ إصدار هذا الإعلان

دولة الإمارات العربية المتحدة
وزارة الاقتصاد
إدارة العلامات التجارية

الثلاثاء ٢٠ أكتوبر ٢٠٢٠ العدد ١٣٠٦٧

نموذج إعلان النشر

تعلن إدارة العلامات التجارية عن تقدم وكيل التسجيل / المالك :
يو بي سي ورلد للتجارة ش ذ م م
طلب لتسجيل بيانات العلامة التجارية : UPC WORLD
صورة العلامة :
المودعة بالرقم : 336332 بتاريخ : 2020/09/26
بيانات الأولوية :
بإسم : يو بي سي ورلد للتجارة ش ذ م م
الموطن : . ص. ب : 191862 دبي ، دولة الإمارات العربية المتحدة, هاتف: 0544005561, ايميل: info@copycareuae.com
وذلك لتمييز السلع أو الخدمات الواقعة بالفئة : 2
الدهانات والورنيش وطلاءات اللك، مواد الوقاية من الصدأ ومواد حفظ الخشب من التلف، مواد التلوين، مواد تثبيت الألوان، راتنج طبيعي خام، معادن في شكل رقائق أو مسحوق لإستخدام الدهانين وفنيي الديكور وعمال الطباعة والفنانين.
وصف العلامة : عبارة عن تصميم مميز باللونين الأسود و البني و أسفلها عبارة UPC WORLD بالحروف اللاتينية الكبيرة باللون الأسود بخط عريض .
الاشتراطات :
فعلى من لديه إعتراض علي
ذلك أن يتقدم به مكتوبا لإدارة
العلامات التجارية في وزارة
الإقتصاد أو إرساله بالبريد
المسجل ، وذلك خلال 30يوما
من تاريخ إصدار هذا الإعلان

دولة الإمارات العربية المتحدة
وزارة الاقتصاد
إدارة العلامات التجارية

الثلاثاء ٢٠ أكتوبر ٢٠٢٠ العدد ١٣٠٦٧

نموذج إعلان النشر

تعلن إدارة العلامات التجارية عن تقدم وكيل التسجيل / المالك :
البرستيج لصناعة العبوات ش ذ م م
طلب لتسجيل بيانات العلامة التجارية : Prestigepacks
صورة العلامة :
المودعة بالرقم : 317902 بتاريخ : 2019/09/29
بيانات الأولوية :
بإسم : البرستيج لصناعة العبوات ش ذ م م
الموطن : ص. ب : 3447 أمّ القيوين ، دولة الإمارات العربية المتحدة., هاتف: 067671664, ايميل: uaqprestige@gmail.com
وذلك لتمييز السلع أو الخدمات الواقعة بالفئة : 21
أدوات وأواني وأوعية للاستعمال المنزلي وللمطبخ، أمشاط وأسفنج، فراشي (عدا فراشي التلوين أو الدهان)، مواد صنع الفراشي، أدوات تنظيف، سلك جلي، زجاج غير مشغول أو زجاج شبه مشغول (عدا الزجاج المستعمل في المباني)، أواني زجاجية و أواني خزف صيني وأواني خزفية غير واردة في فئات أخرى.
وصف العلامة : عبارة عن كلمة Prestigepacks بالحروف اللاتينية باللون الأسود و بشكل معين و خط مميز و علي يسار الكلمة حرف p مكتوب بالحروف اللاتينية باللون الابيض داخل لوحة علي شكل مثلث بالون الاحمر و الاسود.
الاشتراطات :
فعلى من لديه إعتراض علي
ذلك أن يتقدم به مكتوبا لإدارة
العلامات التجارية في وزارة
الإقتصاد أو إرساله بالبريد
المسجل ، وذلك خلال 30يوما
من تاريخ إصدار هذا الإعلان

دولة الإمارات العربية المتحدة
وزارة الاقتصاد
إدارة العلامات التجارية

الثلاثاء ٢٠ أكتوبر ٢٠٢٠ العدد ١٣٠٦٧

نموذج إعلان النشر

تعلن إدارة العلامات التجارية عن تقدم وكيل التسجيل / المالك :
فهد خميس بخيت خميس
طلب لتسجيل بيانات العلامة التجارية : TJAARZ
صورة العلامة :
المودعة بالرقم : 337653 بتاريخ : 2020/10/19
بيانات الأولوية :
بإسم : فهد خميس بخيت خميس
الموطن : دبي / الخليج التجاري شارع مراسي درايف, هاتف: 0505041142, فاكس: 1111111, صندوق البريد: 19037, ايميل: tjaarz2030@gmail.com
وذلك لتمييز السلع أو الخدمات الواقعة بالفئة : 43
خدمات تقديم الأطعمة والمشروبات
وصف العلامة : عبارة عن كلمة باللغة الانجليزية TJAARZ بحروف لاتينية
الاشتراطات :
فعلى من لديه إعتراض علي
ذلك أن يتقدم به مكتوبا لإدارة
العلامات التجارية في وزارة
الإقتصاد أو إرساله بالبريد
المسجل ، وذلك خلال 30يوما
من تاريخ إصدار هذا الإعلان

دولة الإمارات العربية المتحدة
وزارة الاقتصاد
إدارة العلامات التجارية

الثلاثاء ٢٠ أكتوبر ٢٠٢٠ العدد ١٣٠٦٧

نموذج إعلان النشر

تعلن إدارة العلامات التجارية عن تقدم وكيل التسجيل / المالك :
ام تي غلوبال للتجارة ذ م م
طلب لتسجيل بيانات العلامة التجارية : DELINUA ديلينوا
صورة العلامة :
المودعة بالرقم : 336802 بتاريخ : 2020/10/03
بيانات الأولوية :
بإسم : ام تي غلوبال للتجارة ذ م م
الموطن : شقة 2605, برج الجيل منطقة التعاون, الشارقة., هاتف: 0506147277, ايميل: raid.majzoub@gmail.com
وذلك لتمييز السلع أو الخدمات الواقعة بالفئة : 30
القهوة والشاي والكاكاو والقهوة الاصطناعية؛ الأرز؛ التابيوكا والساغو؛ الدقيق والمستحضرات المصنوعة من الحبوب؛ الخبز والفطائر والحلويات؛ الحلويات الأسود؛ الخميرة ومسحوق الخبيز؛ الملح؛ الخردل؛ الخل والصلصات (التوابل)؛ البهارات؛ الثلج.المثلجة؛ عسل النحل والعسل
وصف العلامة : عبارة عن كلمة باللغتين العربية والانجليزية DELINUA ديلينوا بحروف لاتينية
الاشتراطات :
فعلى من لديه إعتراض علي
ذلك أن يتقدم به مكتوبا لإدارة
العلامات التجارية في وزارة
الإقتصاد أو إرساله بالبريد
المسجل ، وذلك خلال 30يوما
من تاريخ إصدار هذا الإعلان

دولة الإمارات العربية المتحدة
وزارة الاقتصاد
إدارة العلامات التجارية

الثلاثاء ٢٠ أكتوبر ٢٠٢٠ العدد ١٣٠٦٧

نموذج إعلان النشر

تعلن إدارة العلامات التجارية عن تقدم وكيل التسجيل / المالك :
ام تي غلوبال للتجارة ذ م م
طلب لتسجيل بيانات العلامة التجارية : DELINUA ديلينوا
صورة العلامة :
المودعة بالرقم : 336801 بتاريخ : 2020/10/03
بيانات الأولوية :
بإسم : ام تي غلوبال للتجارة ذ م م
الموطن : برج الجيل شقة 2605, منطقة التعاون, الشارقة, هاتف: 0506147277, ايميل: raid.majzoub@gmail.com
وذلك لتمييز السلع أو الخدمات الواقعة بالفئة : 29
اللحوم والأسماك ولحوم الدواجن والصيد، خلاصات اللحم، فواكه وخضروات محفوظة ومجففة ومطهوة، هلام (جيلي) ومربيات وفواكه مطبوخة بالسكر، البيض والحليب ومنتجات الحليب، الزيوت والدهون الصالحة للأكل
وصف العلامة : عبارة عن كلمة باللغة الانجليزية والعربية DELINUA ديلينوا بحروف لاتينية
الاشتراطات :
فعلى من لديه إعتراض علي
ذلك أن يتقدم به مكتوبا لإدارة
العلامات التجارية في وزارة
الإقتصاد أو إرساله بالبريد
المسجل ، وذلك خلال 30يوما
من تاريخ إصدار هذا الإعلان

دولة الإمارات العربية المتحدة
وزارة الاقتصاد
إدارة العلامات التجارية

الثلاثاء ٢٠ أكتوبر ٢٠٢٠ العدد ١٣٠٦٧

نموذج إعلان النشرعن التجديد

تعلن إدارة العلامات التجارية عن تقدم وكيل التسجيل / المالك :
ش. جريندين اس / ايه
بنشر طلب تجديد مدة الحماية للعلامة التجارية التالية :
صورة العلامة :
المودعة بالرقم : 39935
بإسم : ش. جريندين اس / ايه
وعنوانة : ، أفينيو بيمينتال جوميس ، 214 ، بايرو ، اكسبيكتاتيفا 62040 - 050 ، سوبرال ، سي اي .البرازيل
والمسجلة تحت الرقم : 36177
بتاريخ : 2003/02/25
وستظل الحماية نافذة المفعول لمدة عشر
سنوات أخرى اعتباراً من تاريخ 2020/12/18

دولة الإمارات العربية المتحدة
وزارة الاقتصاد
إدارة العلامات التجارية

الثلاثاء ٢٠ أكتوبر ٢٠٢٠ العدد ١٣٠٦٧

نموذج إعلان النشر

تعلن إدارة العلامات التجارية عن تقدم وكيل التسجيل / المالك :
ويز هولدينج ليمتد
طلب لتسجيل بيانات العلامة التجارية : WIZ.STORE
صورة العلامة :
المودعة بالرقم : 335095 بتاريخ : 2020/09/06
بيانات الأولوية :
بإسم : ويز هولدينج ليمتد
الموطن : 2406 ريسكو - وورك 02 الطابق 24 برج السلع , مربعة سوق أبوظبي العالمي , جزيرة الماريا
وذلك لتمييز السلع أو الخدمات الواقعة بالفئة : 42
الخدمات العلمية والتقنية وخدمات البحث والتصميم المتعلقة بها، خدمات التحاليل والأبحاث الصناعية، خدمات تصميم وتطوير عتاد وبرامج الكمبيوتر.
وصف العلامة : العبارة WIZ STORE مكتوبة باللغة اللاتينية و الكل بشكل مميز
الاشتراطات :
فعلى من لديه إعتراض علي
ذلك أن يتقدم به مكتوبا لإدارة
العلامات التجارية في وزارة
الإقتصاد أو إرساله بالبريد
المسجل ، وذلك خلال 30يوما
من تاريخ إصدار هذا الإعلان

دولة الإمارات العربية المتحدة
وزارة الاقتصاد
إدارة العلامات التجارية

الثلاثاء ٢٠ أكتوبر ٢٠٢٠ العدد ١٣٠٦٧

نموذج إعلان النشر

تعلن إدارة العلامات التجارية عن تقدم وكيل التسجيل / المالك :
ويز هولدينج ليمتد
طلب لتسجيل بيانات العلامة التجارية : WIZ SHOPS
صورة العلامة :
المودعة بالرقم : 335094 بتاريخ : 2020/09/06
بيانات الأولوية :
بإسم : ويز هولدينج ليمتد
الموطن : 2406 ريسكو - وورك 02 , الطابق 24 , برج السلع , مربعة سوق أبوظبي العالمي , جزيرة الماريا
وذلك لتمييز السلع أو الخدمات الواقعة بالفئة : 42
الخدمات العلمية والتقنية وخدمات البحث والتصميم المتعلقة بها، خدمات التحاليل والأبحاث الصناعية، خدمات تصميم وتطوير عتاد وبرامج الكمبيوتر.
وصف العلامة : العبارة WIZ SHOPSمكتوبة باللغة اللاتينية والكل بشكل مميز
الاشتراطات :
فعلى من لديه إعتراض علي
ذلك أن يتقدم به مكتوبا لإدارة
العلامات التجارية في وزارة
الإقتصاد أو إرساله بالبريد
المسجل ، وذلك خلال 30يوما
من تاريخ إصدار هذا الإعلان

دولة الإمارات العربية المتحدة
وزارة الاقتصاد
إدارة العلامات التجارية

الثلاثاء ٢٠ أكتوبر ٢٠٢٠ العدد ١٣٠٦٧

نموذج إعلان النشر

تعلن إدارة العلامات التجارية عن تقدم وكيل التسجيل / المالك :
انستا للعقارات ذ م م
طلب لتسجيل بيانات العلامة التجارية : Insta Properties
صورة العلامة :
المودعة بالرقم : 336819 بتاريخ : 2020/10/04
بيانات الأولوية :
بإسم : انستا للعقارات ذ م م
الموطن : برج 51 - الخليج التجاري - الطابق الثاني - مكتب رقم 201, هاتف: 0522221161, صندوق البريد: 3009, ايميل: the.tamm.group@gmail.com
وذلك لتمييز السلع أو الخدمات الواقعة بالفئة : 36
الوساطة في تأجير العقارات الوساطة في بيع العقارات وشرائها
وصف العلامة : عبارة عن كلمات باللغة الانجليزية Insta Properties بحروف لاتينية
الاشتراطات :
فعلى من لديه إعتراض علي
ذلك أن يتقدم به مكتوبا لإدارة
العلامات التجارية في وزارة
الإقتصاد أو إرساله بالبريد
المسجل ، وذلك خلال 30يوما
من تاريخ إصدار هذا الإعلان

دولة الإمارات العربية المتحدة
وزارة الاقتصاد
إدارة العلامات التجارية

الثلاثاء ٢٠ أكتوبر ٢٠٢٠ العدد ١٣٠٦٧

نموذج إعلان النشرعن التجديد

تعلن إدارة العلامات التجارية عن تقدم وكيل التسجيل / المالك :
ش. نظارات الجميل (ش.ذ.م.م)
بنشر طلب تجديد مدة الحماية للعلامة التجارية التالية :
صورة العلامة :
المودعة بالرقم : 146247
بإسم : ش. نظارات الجميل (ش.ذ.م.م)
وعنوانة : ، الإمارات دبي البطينة رقم 2، ص ب : 13058، هاتف : 2957000، فاكس: 2958800
والمسجلة تحت الرقم : 147435
بتاريخ : 2011/06/08
وستظل الحماية نافذة المفعول لمدة عشر
سنوات أخرى اعتباراً من تاريخ 2020/08/22

دولة الإمارات العربية المتحدة
وزارة الاقتصاد
إدارة العلامات التجارية

الثلاثاء ٢٠ أكتوبر ٢٠٢٠ العدد ١٣٠٦٧

نموذج إعلان النشر

تعلن إدارة العلامات التجارية عن تقدم وكيل التسجيل / المالك :
بي كونكتد العالمية للتجارة العامة ش ذ م م
طلب لتسجيل بيانات العلامة التجارية : K
صورة العلامة :
المودعة بالرقم : 336616 بتاريخ : 2020/09/30
بيانات الأولوية :
بإسم : بي كونكتد العالمية للتجارة العامة ش ذ م م
الموطن : امارة دبي - شارع الشيخ زايد - ام الشيف - ملك صندوق دبي للدعم المالي
وذلك لتمييز السلع أو الخدمات الواقعة بالفئة : 44
خدمات صحية وتجميلية للسيدات وخدمات العناية الصحية وخدمات التجميل وخدمات صالونات الحلاقة والمحافظة على الجمال
وصف العلامة : حرف عريض باللغة الانجليزية K
الاشتراطات :
فعلى من لديه إعتراض علي
ذلك أن يتقدم به مكتوبا لإدارة
العلامات التجارية في وزارة
الإقتصاد أو إرساله بالبريد
المسجل ، وذلك خلال 30يوما
من تاريخ إصدار هذا الإعلان

دولة الإمارات العربية المتحدة
وزارة الاقتصاد
إدارة العلامات التجارية

الثلاثاء ٢٠ أكتوبر ٢٠٢٠ العدد ١٣٠٦٧

نموذج إعلان النشر عن التعديل (شكل العلامة)

تعلن إدارة العلامات التجارية عن تقدم وكيل التسجيل / المالك : هايدروماكس للتجارة العامة ش.ذ.م.م
طلب لتعديل بيانات العلامة التجارية : HMX
صورة العلامة :
المودعة بالرقم : 333677 بتاريخ : 2020/08/08
والمسجلة بتاريخ : 2020/10/06
باسم: هايدروماكس للتجارة العامة ش.ذ.م.م
وعنوانة: DUBAI ، مكتب رقم 43-44 ملك بلدية دبي- بر دبي - الفهيدي، دبي، الامارات العربية المتحدة, صندوق البريد: 30139
وذلك لتمييز السلع أو الخدمات الواقعة بالفئة : 7
آلات وعدد آلية، محركات ومكائن (عدا ما كان منها للمركبات البرية)، قارنات آلية وعناصر نقل الحركة (عدا ما كان منها للمركبات البرية)، معدات زراعية (عدا ما يدار باليد)، أجهزة تفقيس البيض؛ آلات بيع أوتوماتية.
بيانات التعديل:
تعديل شكل العلامة كما هو موضح أعلاة
تاريخ التعديل : 2020/10/08
تاريخ التأشير : 2020/10/18

دولة الإمارات العربية المتحدة
وزارة الاقتصاد
إدارة العلامات التجارية

الثلاثاء ٢٠ أكتوبر ٢٠٢٠ العدد ١٣٠٦٧

نموذج إعلان النشر

تعلن إدارة العلامات التجارية عن تقدم وكيل التسجيل / المالك :
ليليان ادمون بوسرحال زوجة حسان الحصباني
طلب لتسجيل بيانات العلامة التجارية :
صورة العلامة :
OCTOPUS RESTAURANT مطعم الأخطبوط
المودعة بالرقم : 337179 بتاريخ : 2020/10/08
بيانات الأولوية :
بإسم :
ليليان ادمون بوسرحال زوجة حسان الحصباني
الموطن : الشارقة - اليرموك - خلف شارع الشيخ زايد محل رقم 1+2+3+4
وذلك لتمييز السلع أو الخدمات الواقعة بالفئة : 43
خدمات تقديم الأطعمة والمشروبات
وصف العلامة : أخطبوط أحمر يمسك بيدية ملعقة و سرفيس تقديم و يرتدي قبعة الشيف
الاشتراطات :
فعلى من لديه إعتراض علي
ذلك أن يتقدم به مكتوبا لإدارة
العلامات التجارية في وزارة
الإقتصاد أو إرساله بالبريد
المسجل ، وذلك خلال 30يوما
من تاريخ إصدار هذا الإعلان

دولة الإمارات العربية المتحدة
وزارة الاقتصاد
إدارة العلامات التجارية

الثلاثاء ٢٠ أكتوبر ٢٠٢٠ العدد ١٣٠٦٧

نموذج إعلان النشر

تعلن إدارة العلامات التجارية عن تقدم وكيل التسجيل / المالك :
محي ملجا ناصر
طلب لتسجيل بيانات العلامة التجارية : churros time تشوروز تايم
صورة العلامة :
المودعة بالرقم : 337234 بتاريخ : 2020/10/08
بيانات الأولوية :
بإسم : محي ملجا ناصر
الموطن : الشارقة
وذلك لتمييز السلع أو الخدمات الواقعة بالفئة : 35
خدمات تجميع تشكيلة من السلع تحديدا " مقهى بيع المثلجات بيع الحلويات بالتجزئة " لصالح الغير بهدف معاينتها وشرائها عند الحاجة ولا ينطوي ذلك على خدمة النقل
وصف العلامة : اسم العلامة churros time تشوروز تايم كتب بطريقة مميزة
الاشتراطات :
فعلى من لديه إعتراض علي
ذلك أن يتقدم به مكتوبا لإدارة
العلامات التجارية في وزارة
الإقتصاد أو إرساله بالبريد
المسجل ، وذلك خلال 30يوما
من تاريخ إصدار هذا الإعلان

خروج جماعي للمنتخبات العربية

صعود 8 منتخبات إلى الأدوار النهائية لبطولة كأس الأمم الآسيوية للشطرنج

•• أبوظبي-الفجر

أسفرت نتائج بطولة كأس الأمم الآسيوية للشطرنج لفئة الرجال التي ينظمها الاتحاد الآسيوي للشطرنج عن بعد بنظام الأون لاين بمشاركة 38 دولة ، عن تأهل 8 منتخبات صعدت إلى الأدوار النهائية التي تقام بنظام البلاي اوف - خروج المغلوب وذلك بعد ختام المرحلة الأولى التي أقيمت طبقا للنظام السويسري من 9 جولات

استطاع المنتخب الإيراني الحصول على المركز الأول برصيد 15 نقطة بفارق نقطة واحدة عن منتخبي الفلبين ومنغوليا اللذين حلا في المركزين الثاني والثالث على التوالي بعد تطبيق أنظمة كسر التعادل . وجاء المنتخب الأسترالي في المركز الرابع برصيد 13 نقطة وجاءت منتخبات اندونيسيا والهند و كازاخستان وسنغافورة في المراكز من الخامس إلى الثامن برصيد 12 نقطة

من جهة أخرى لم يحالف المنتخبات العربية الآسيوية التوفيق في الصعود إلى الأدوار النهائية رغم الحضور اللافت وجاء ترتيبها على النحو التالي : جاء منتخب الأردن في المركز الأول عربيا (15 آسيويا) والعراق الثاني عربيا (16آسيويا) ولبنان الثالث عربيا (17 أسيويا) واليمن الرابع عربيا (19 أسيويا) والسعودية الخامس عربيا (20 أسيويا) وسوريا السادس عربيا (21 أسيويا) والكويت السابع عربيا (31 أسيويا) وفلسطين الثامن عربيا (32 أسيويا) والإمارات التاسع عربيا (34 أسيويا) وقطر العاشر عربيا (35 آسيويا) وعمان الحادي عشر عربيا (36 آسيويا)

ومن المقرر أن تقام الأدوار النهائية بطريقة البلاي أوف / خروج المغلوب حيث تلتقي إيران مع سنغافورة بينما تلتقي الفلبين مع كازاخستان وتلتقي منغوليا مع الهند بينما تلتقي أستراليا مع أندونسيا

شهدت البطولة عدداً من الاحتجاجات بسبب شبهة استخدام بعض اللاعبين لبرامج الكمبيوتر أثناء اللعب وتم اتخاذ اللازم بمعرفة لجنة الاستئناف برئاسة بهارات سينغ من الهند رئيس لجنة الاستئناف

يقوم بإدارة تحكيم البطولة الحكم الدولي الإماراتي مهدي عبدالرحيم وتختتم المنافسات يوم 25 أكتوبر الجاري يتكون كل فريق من 4 لاعب أساسي بالإضافة إلى لاعب احتياطي. ويحصل كل لاعب على زمن تفكير 15 دقيقة للمباراة مع إضافة 5 ثوان لكل نقلة طبقا لنظام فيشر لمسابقات الشطرنج السريع .

يحصل الثمانية الأوائل في بطولة الرجال والثمانية الأوائل في بطولة السيدات على جوائز مالية بإجمالي عشرين ألف دولار

عبد الملك جاني: كرة قدم الصالات دخلت مرحلة التمكين لتحقيق نقلة نوعية في البرامج والكوادر الفنية

•• أبوظبي -وام:

أكد العميد عبد الملك جاني رئيس لجنة كرة قدم الصالات أن المرحلة المقبلة ستشهد تحولا نوعيا في العمل داخل اللجنة، بما يتناسب مع طموحات المستقبل، ويستهدف تحقيق المزيد من نشر اللعبة في المدارس والجامعات والمؤسسات والأندية،بجانب الاهتمام بالمنتخبات الوطنية ورفع كفاءتها للمشاركة الإيجابية وتحقيق الإنجازات، مشيرا إلى أن اللعبة تدخل حاليا مرحلة التمكين لتحقيق نقلة هائلة في البرامج والمسابقات والمنتخبات والهيكل التنظيمي وتنمية وتطوير الكوادر الفنية.

و قال جاني - في أول تصريح له بعد إعادة تشكيل مجلس إدارة لجنة كرة الصالات برئاسته - :» نشكر الأعضاء السابقين عمران النعيمي وعارف محمد وسعيد العاجل الذين بذلوا جهدا كبيرا خلال الفترة الماضية لدعم كرة قدم الصالات، ونعتبرهم من مؤسسي هذه الرياضة، ونقدر جهودهم ونعتز بهم دائما، ونؤكد أننا جميعا نعمل من أجل تطويرها وأن المرحلة الماضية نجحت في وضعها على خارطة الرياضة الإماراتية، وحان الوقت لتنطلق إلى آفاق أرحب، وتحقق نجاحات ملموسة على كافة المستويات، ويحسب لها أنها من الألعاب القليلة التي نجحت في استكمال أنشطة وبرامج الموسم الماضي، في الوقت الذي تعثرت فيه معظم الرياضات على خلفية جائحة كورونا، ونشكر من ساعدونا في ذلك وهم مجلس الشارقة الرياضي، واتحاد الإمارات لكرة القدم، والهيئة الوطنية لإدارة الطوارئ والأزمات والكوارث».

وعن المستقبل أضاف جاني - في تصريح خاص لوكالة أنباء الإمارات / وام / - : « لكي نرسم خارطة المستقبل من الضروري أن يكون هناك بعض التغييرات في كل شيء، بما في ذلك الهيكلة والأفراد، وتم ضخ دماء شابة في إدارة اللجنة لتنشيط وتفعيل الأداء، ورفع كفاءة العمل، وسنركز على محورين أساسيين في المرحلة المقبلة، الأول إبراز وتطوير مسابقات الشباب بما فيها بطولة الدوري، والمؤشرات الموجود حاليا إيجابية من الأندية التي بدأت تستجيب للعمل مع خطة اللجنة، وقامت بتشكيل فرق للشباب، وتجهيزها للمشاركة في دوري الشباب، كما سنشهد مشاركة نادي المدام على مستوى الشباب هذا الموسم لأول مرة، ولدينا كذلك نادي شباب الأهلي الذي شكل فريقا للشباب، وهناك أندية أخرى تبذل جهودا في السياق نفسه». وأشارت إلى أن : « المحور الثاني يخص المنتخبات حيث سيحظى بالمزيد من الاهتمام في المرحلة المقبلة، على مستوى المنتخب الأول، ومنتخب الشباب، ولابد أن نوفر لهما كل الظروف لإعدادهم بأفضل صورة وتأهيلهم للمشاركة الفعالة في كل المناسبات بهدف تحقيق الإنجازات، وتم تكليف خميس الشامسي وهو من الكفاءات المهمة بهذا الملف، وسنوفر له كل الدعم، بما في ذلك التجمعات والمعسكرات والمباريات الودية».

وعلى مستوى الكوادر الفنية وتطويرها قال جاني:» سننظم 3 دورات لتأهيل المدربين في المرحلة المقبلة، وبرنامجا لإعداد حكام جدد، وتم تكليف عبدالله الشحي بضخ دماء جديدة في التحكيم لكرة الصالات، وفي هذا السياق أبدينا تجاوبا كبيرا للتعاون مع اللجنة الأولمبية في عقد عدة دورات تدريبية لحكام كرة الصالات، وللمدربين».

وعن الجديد في تشكيل مجلس إدارة اللجنة والهدف منه .. أضاف :» حرصنا في التشكيل على تواجد ممثل لمجلس أبوظبي الرياضي، وآخر لمجلس دبي باعتبارهما شركاء لنا، وممثل لاتحاد الكرة من أعضاء مجلس إدارة الاتحاد، وهذا يعطينا الدافع القوي لنشر اللعبة في مختلف إمارات الدولة، مع العلم بأن مجلس الشارقة الرياضي هو الذي يتولى ملف كرة قدم الصالات، وبالتالي سيكون هناك عمل جماعي للنهوض باللعبة على مستوى الإمارات، في الوقت نفسه الذي اتفقنا فيه مع اتحاد الإمارات لكرة القدم على التعاون مع أكاديمية فاطمة بنت مبارك للرياضة النسائية لتولي ملف كرة قدم الصالات النسائية، ويجري حاليا تشكيل فرق نسائية لكرة القدم للصالات، ونادي سيدات الشارقة كان من السباقين في هذا المجال حيث أصبح لديه فريق نسائي بدعم من مجلس الشارقة الرياضي».

وعن دور الأندية في المرحلة المقبلة أوضح :» نعمل دائما مع الأندية ومن خلالها، فاللوائح والمسابقات وكل شيء في خدمتها الأندية، وإذا تغيرت يكون بناء على طلب منها، ونعمل بروح الفريق والأسرة الواحدة مع الأندية، ونحرص على عقد الاجتماعات الدورية معها»، وأكد أن الأندية توفر كل الدعم للمنتخبات الوطنية، وأكبر دليل على ذلك مباردة نادي البطائح بقيام مدربه عدنان الهولي ومدرب حراسه البرازيلي بالعمل مع المنتخب في فترات التجمع.

وعما إذا كانت المرحلة المقبلة سوف تشهد الإعلان عن مسابقات جديدة أضاف جاني:» يجري حاليا إعداد ملف للتوسع الأفقي في نشر اللعبة، ونتواصل في الوقت نفسه مع الشركات والمؤسسات الوطنية لرعاية تنظيم مسابقات جديدة في المدارس والجامعات والمؤسسات، لأن كل هذه المسابقات تحتاج إلى تمويل ودعم، وقبل أن نطلقها يجب أن نوفر الموارد لها».

النادي يكمل تجهيزاته لبدء الفعاليات المجتمعية

سلسلة مهرجانات دبي البحرية تنطلق من «الممزر» السبت القادم

دراجات «فيكتوري تيم» المائية وألواح موتو سيرف للناشئين

•• دبي -الفجر

أعلن نادي دبي الدولي للرياضات البحرية عن تنظيم سلسلة مهرجانات دبي البحرية ضمن روزنامة السباقات والفعاليات البحرية في الموسم الرياضي الجديد 2020-2021 والتي تستهدف محبي الرياضات البحرية (الهواة) من الفئات السنية الراغبين في تطوير مهاراتهم واكتساب تجارب جديدة وأيضا زيادة الوعي بأهمية الالتزام بشروط الأمن والسلامة.

ويأتي تنظيم سلسلة مهرجانات دبي البحرية تنفيذا لتوجيهات سمو الشيخ منصور بن محمد بن راشد آل مكتوم رئيس مجلس دبي الرياضي وانسجاما مع خطط مجلس دبي الرياضي نحو مجتمع سليم ومعافى وترسيخا لجهود مجلس الإدارة برئاسة أحمد سعيد بن مسحار من أجل تحقيق الشراكة المجتمعية وتوفير فرص للممارسة رياضية آمنة وفق إجراءات السلامة المتبعة.

وستبدأ أولى المحطات ضمن سلسلة مهرجانات دبي البحرية في الموسم الرياضي البحري 2020-2021 يوم السبت المقبل من بحيرة الممزر في دبي والتي سوف تشهد وللمرة الأولى تجمعا رياضيا فريدا يستهدف قطاع الناشئين هو الأول من نوعه في رياضتين الأولى الدراجات المائية والثانية رياضة ألواح موتو سيرف الحديثة.

وتقرر أن يخصص المهرجان الأول بالكامل لفئات الناشئين والصغار فقط ممن يرغب في خوض تجربة رياضية بحرية فريدة حيث أعد نادي دبي الدولي للرياضات البحرية مفاجأة للمشاركين بتوفير عدد من دراجات فريق إدارة الفيكتوري تيم للمشاركين مع وجود خبير رياضي متخصص هو المتسابق البريطاني كريس ويلكنسون الذي يشرف على فريق الفيكتوري تيم للدراجات المائية ومعه الطاقم الفني للإدارة بينما يشرف على فعاليات موتو سيرف مؤسسة (جت سيرف)

وأكد محمد عبد الله حارب المدير التنفيذي لنادي دبي الدولي للرياضات البحرية أن سلسلة مهرجانات دبي البحرية إضافة جديدة إلى روزنامة نادي دبي الدولي للرياضات البحرية حيث يهدف المشروع لترسيخ مفهوم الرياضات البحرية بين شرائح المجتمع حيث تحظى الرياضات البحرية بشعبية واسعة عند أبناء الدولة والجاليات المقيمة كما يهدف إلى زيادة الوعي لدي المجتمع بضرورة ممارسة الأنشطة البحرية وفق معايير الأمن والسلامة وضمن الإجراءات الاحترازية المتبعة والمعتمدة من الجهات المسئولة للحد من جائحة كورونا -كوفيد 19 فضلا عن اكتشاف مواهب رياضية جديدة في مختلف الرياضات.

وقال محمد عبد الله حارب أن الأسبوع الأول للمهرجانات يوم السبت المقبل يف بحيرة الممزر يعتبر هو واحد من بين 5 محطات سينظمها نادي دبي الدولي للرياضات البحرية ضمن روزنامة الموسم الرياضي البحري 2020-2021 حيث سيقام الأسبوع الثاني خلال الفترة من 24 إلى 28 نوفمبر المقبل فيما يقام الأسبوع الثالث يوم 30 يناير المقبل والرابع يوم السابع والعشرين من شهر فبراير 2021 وتختتم السلسلة بإقامة فعاليات الأسبوع الخامس يوم 27 مارس القادم.

ووجه المدير التنفيذي لنادي دبي الدولي للرياضات البحرية في ختام حديثه الدعوة إلى الراغبين في المشاركة من فئات الناشئين والصغار للمشاركة في الأسبوع الأول المرتقب يوم السبت المقبل في بحيرة الممزر والاستمتاع بخوض تجربة على دراجات الفيكتوري تيم المائية أو ألواح موتو سيرف الحديثة مبينا أن النادي اختار بحيرة الممزر من أجل الاقتراب بالأنشطة إلى أماكن الجمهور.

برنامج المهرجانات المجتمعية

24 أكتوبر 2020: الأسبوع الأول

24-28 نوفمبر 2020: الأسبوع الثاني

30 يناير 2021: الأسبوع الثالث

27 فبراير 2021: الأسبوع الرابع

27 مارس 2021: الأسبوع الخامس

الآسيوي لكرة القدم يعزي بوفاة اللاعب سلطان سيف

•• دبي-وام:

قدم الاتحاد الآسيوي لكرة القدم تعازيه لعائلة اللاعب سلطان سيف المحرزي الذي توفي الأسبوع الماضي إثر حادث سير أليم.

وعبر الاتحاد القاري في بيان له على موقعه الرسمي على الانترنت عن مشاطرته الأحزان مع الاتحاد الإماراتي وأسرة اللاعب و عبر عن تعازيه لأسرة و ذوي الفقيد و اتحاد الإمارات لكرة القدم.

وقدم الاتحاد الآسيوي نبذة عن مسيرة اللاعب الكروية التي انتهت الموسم الماضي مع نادي الفلاح بدوري الدرجة الثانية و قبلها مع أندية الوحدة و بني ياس و اتحاد كلباء.

«الأمن والسلامة» باتحاد الكاراتية تتابع تجهيزات عودة المنتخب للتدريبات الأسبوع المقبل

•• دبي - وام:

أكد حميد شامس الزرعوني عضو مجلس إدارة اتحاد الكاراتية أنه في ضوء تشكيل لجنة الأمن والسلامة المختصة بمتابعة عودة النشاط برئاسته فإنه يعكف حاليا على اختيار أعضاء اللجنة لاتخاذ التدابير اللازمة من أجل توفير الإجراءات الاحترازية المناسبة كافة لضمان سلامة اللاعبين والمدربين والحكام والمنظمين .

و نوه إلى حرصه على أن تضم اللجنة كادرا طبيا متخصصا و أخر في الإسعافات، وثالثا من المسابقات كي تقوم بعملها على أكمل وجه لا سيما أنها ستختص بوضع الضوابط و الإجراءات التي تستجيب لتعليمات الاتحاد الدولي للعبة، وللجهات المختصة في الدولة بما فيها الهيئة العامة للرياضة والمجالس الرياضية، مشيرا إلى أن عمل اللجنة سيكون مستمرا لمتابعة جميع الصالات التي يجري تجهيزها لاستضافة التدريبات والبطولات الرسمية، وأنها ستكون حاضرة في كل حدث وكل مسابقة من قبل أن تبدأ المسابقة بيوم، وحتى بعد نهايتها ومغادرة الجميع للصالة.

وقال شامس :» سنحرص على إقامة كل بطولاتنا في مكان واحد أو إثنين فقط لضمان تعقيمهما بشكل جيد من قبل شركات معتمدة رسمية ومن حسن الحظ أن مسابقات الاتحاد ستبدأ في شهر يناير 2021، ومن هنا حتى وذلك الموعد سنكون قد انتهينا من التشكيل والمتابعة مع الأندية والصالات للتأكد من تجهيز كل شيء، في الوقت نفسه نحرص حاليا على متابعة تجهيز صالة تدريبات المنتخب التي سيبدأ نشاطه فيها اعتبارا من الاسبوع المقبل بنادي الوصل و سنتأكد من حصول كل لاعب على فحص كوفيد 19 سلبي حديث قبل دخوله إلى الصالة «.

وبالنسبة للحضور الجماهيري للبطولات والمسابقات أوضح أن هذا الأمر سابق لأوانه حاليا و كل الاحتمالات تبقى واردة وقال :» من الوارد أن نسمح لأولياء الأمور بالحضور بشرط حصولهم على فحص كوفيد 19 سلبي حديث مع توفير التباعد الاجتماعي أثناء الجلوس بالمدرجات ومن الوارد أن تقام بدون جمهور لكننا سوف نتخذ القرار في ضوء أخر المعطيات والتحديثات قبل البطولات التي ننظمها وبالتعاون مع كل الجهات المختصة».

وعن تشكيل لجنة المتابعة قال: « ستضم اللجنة 7 أشخاص، ولن تعمل وحدها بل ستتعاون مع لجان الاتحاد الأخرى خصوصا لجان المسابقات والحكام والفعاليات و اللجنة الطبية، من أجل الوفاء بالمتطلبات على أكمل صورة حتى نحافظ على اللاعبين لأن ذلك الهدف الأول الذي يرفعه المجلس حاليا برئاسة سعادة اللواء» م» ناصر عبدالرزاق الرزوقي رئيس الاتحادين الإماراتي والآسيوي نائب رئيس الاتحاد الدولي.

بعد حصده الدرع للمرة السابعة في تاريخه

نادي الشارقة يهدي «الدوري العام لكرة السلة» إلى سلطان القاسمي

•• الشارقة-الفجر

أهدى سعادة علي سالم المدفع، رئيس مجلس إدارة نادي الشارقة الرياضي الفوز ببطولة الدوري العام لكرة السلة للرجال 2019-2020 للمرة السابعة في تاريخ نادي الشارقة، إلى صاحب السمو الشيخ الدكتور سلطان بن محمد القاسمي عضو المجلس الأعلى حاكم الشارقة، تقديراً للدور الكبير والدعم اللامحدود الذي يقدمه سموه للنادي ولاعبيه، وجاء فوز الشارقة بدرع الدوري بعد غياب 16 عاما، منذ آخر لقب حققه الملك موسم 2003 – 2004، وذلك بعد تغلبه أمس الاثنين على ضيفه فريق شباب الأهلي دبي في المباراة النهائية بنتيجة 106 – 103.

وتوجه المدفع بالشكر والعرفان والتبريكات إلى مقام صاحب السمو الشيخ الدكتور سلطان بن محمد القاسمي، عضو المجلس الأعلى حاكم الشارقة، وإلى سمو الشيخ سلطان بن محمد بن سلطان القاسمي ولي العهد نائب حاكم الشارقة رئيس المجلس التنفيذي لإمارة الشارقة، وإلى سمو الشيخ عبد الله بن سالم القاسمي نائب حاكم الشارقة، وإلى قرينة صاحب السمو حاكم الشارقة سمو الشيخة جواهر بنت محمد القاسمي، رئيسة المجلس الأعلى لشؤون الأسرة، لمتابعتهم ودعمهم المستمر لأبنائهم في نادي الشارقة الرياضي.

وأشاد المدفع بجهود المنظومة كاملة في النادي، بداية من مجلس الإدارة ورئيس وأعضاء إدارة الألعاب الجماعية، وبالمدرب المواطن عبد الحميد إبراهيم وفريق عمله من أجهزة فنية وإدارية وطبية، وبدعم مجلس الشارقة الرياضي.

لافتاً إلى أن الفوز ببطولة الدوري يعتبر حافزاً لمواصلة الإنجازات في كافة استحقاقات الفريق المحلية والخارجية.

وأوضح رئيس مجلس إدارة نادي الشارقة، إن النجاح الذي حققه فريق كرة السلة بعد الفوز بالبطولة الخليجية مرتين متتاليتين 2018 و2019 ثم حصد درع الدوري، يضع مسؤوليات مضاعفة على الألعاب الجماعية في النادي، من أجل مواصلة العمل على خلق أجيال جديدة، تكمل مسيرة هذا الفريق، الذي يمتلك شخصية البطل، مؤكداً حرص إدارة النادي على دعم جميع الألعاب ومضاعفة الجهود للمحافظة على المكتسبات التي حققها النادي خلال الفترة الماضية.

ومن جهته أهدى سعادة محمد عبيد الحصان، عضو مجلس إدارة نادي الشارقة، رئيس إدارة الألعاب الجماعية، هذا الإنجاز إلى سمو حاكم الشارقة، وسمو ولي العهد، وسمو نائب الحاكم،

وتوجه بالشكر إلى سعادة علي سالم المدفع، رئيس مجلس إدارة نادي الشارقة الرياضي، لمتابعته وحرصه على توفير متطلبات النجاح للألعاب الجماعية، ولجميع أعضاء مجلس الإدارة العليا، وإلى سعادة عيسى هلال الحزامي رئيس مجلس الشارقة الرياضي على الدعم المتواصل لنادي الشارقة.

وقدم الحصان، الشكر، إلى أعضاء إدارة الألعاب الجماعية، ومشرف كرة السلة عدنان الخيال، على كل ما يبذلونه من جهود، وتوفير كل متطلبات النجاح، ليواصل النادي العريق مسيرة الإنجازات في كل الألعاب،

وأكد على شكره وتقديره اللاعبين والجهاز الفني والإداري والطبي على روحهم العالية، وإصرارهم على التتويج باللقب، وإسعاد الجماهير الشرقاوية.

وقال الحصان: «فريق رجال الشارقة لكرة السلة يمثل ثمرة عمل لسنوات طويلة من إدارات متعاقبة في نادي الشارقة، ونسعى لمواصلة المسيرة والعمل على تواصل الأجيال ودعم الفريق»

البولندي «مايكا» ينضم إلى فريق الإمارات للدراجات

•• أبوظبي- وام:

أعلن فريق الإمارات للدراجات انضمام البولندي رافال مايكا إلى صفوفه في صفقة تمتد لعامين.. وبانضمامه سيعزز الدراج المتخصص بسباقات التسلق قوة تشكيلة الفريق بقيادة المدير ماورو جيانيتي.

وحول انضمام رافال قال ماورو جيانيتي، مدير فريق الإمارات: «أصبحت تشكيلة الفريق من الدراجين المتخصصين بسباقات التسلق أكثر قوة بانضمام رافال إليها.. و نحن واثقون بأنه سيقدم دعماً كبيراً لزميله تادي بوجاتشار وسيكون قادراً على تحقيق طموحاته وإنجازاته الشخصية».

من جانبه، قال رافال مايكا: «أنا سعيد بإتاحة هذه الفرصة المميزة لي في هذه المرحلة من مسيرتي الرياضية.. سأعمل مع زميلي بوجاتشار وأقدم له المساعدة عند الضرورة و سأبذل قصارى جهدي لأحقق نتائج متقدمة بنفسي كلما استطعت.. أحب سباقات تيرينو-أدرياتيكو، وجولة سويسرا، وجولة إسبانيا، فهي تناسب مهاراتي وقدراتي على عكس الدراجين البولنديين التقليديين.. و أحلم بأن أفوز بميدالية بطل العالم لأضيفها إلى ميداليتي الأولمبية».

و قال اليسانردو كوفي دراج فريق الإمارات : « أرحب بزميلنا رافال مايكا سيكون إضافة كبيرة للفريق خصوصا على مستوى مهارات التسلق ، كان عام 2020 مميزاً بالنسبة لي ولفريق الإمارات على الرغم من أنه كان عاماً صعباً على الجميع بسبب جائحة كورونا.. لقد انضممت إلى فريق الإمارات في العام نفسه الذي انضم فيه بطل جولة فرنسا تادي بوجاتشار، إلا أن هذا هو عامي الأول كدراج محترف في الفريق.. وجاء الفوز الكبير الذي حققه تادي في جولة فرنسا ليكون دافعاً لنا جميعاً، ولاسيما للدراجين الشباب مثلي، فقد منحنا ذلك الثقة بقدرتنا على تحقيق ما نريد».

وأضاف : « سبق لي أن خضت المنافسة معه في سباقات اليافعين عندما كنا أصغر سناً، لذا فأنا أعرفه جيداً منذ وقت طويل ولطالما كان شخصاً قوياً ودراجاً متميزاً، وأنا فخور جداً بالإنجاز الذي حققه.. لقد تمكن فريقنا من الفوز في أهم سباقات الجولة العالمية، وبذلك تخلصنا من الضغوط التي كانت تواجهنا، ويمكننا الآن المشاركة في السباقات بكامل الحرية ونحن على ثقة بأن فريقنا هو أحد أفضل فرق الدراجات في العالم، وأننا قادرون على أن نكون الفريق الأفضل في العالم إلا أن ذلك يعني أن علينا مسؤولية كبرى في أن نبذل المزيد من الجهود لندافع عن لقب جولة فرنسا في الأعوام المقبلة « .

وقال : « دفعني تركيز إدارة الفريق على الدراجين الشباب إلى الانضمام إليه و لمست تقدماً كبيراً في مهاراتي وقدراتي منذ انضمامي إلى فئة الدراجين المحترفين في الفريق، لذا فإنني ممتن لوجود زملاء يتمتعون بخبرة كبيرة لم يبخلوا علينا بها». وأضاف: « بعد توقف الموسم في مارس بسبب جائحة كوفيد-19، حظيت بالوقت الكافي للتعافي من إصابة في ركبتي تعرضت لها الشتاء الماضي، وتمكنت في فترة الإغلاق من التركيز على مرحلة التعافي كما أنني تدربت كثيراً داخل المنزل على تطبيق «ووش» من رعاة الفريق.. سعيد جداً باستئناف موسم السباقات وعودته إلى طبيعته نوعاً ما، ولأننا حظينا بفرصة ركوب دراجاتنا مجدداً.. ستكون مشاركتي الأولى هذا العام في جولة إسبانيا الأسبوع المقبل، وهي أولى الجولات الكبرى بالنسبة لي، لذا فإنني اشتاق لانطلاقها.. تدربت كثيراً من أجل هذا السباق، وأنا على استعداد كامل لخوضه بلياقة عالية.. أتطلع إلى تحقيق الفوز في إحدى مراحل الجولة لكن السباقات ستكون شاقة جداً وسنواجه عددا من أبرز المنافسين.. و مع ذلك، سأبذل قصارى جهدي في كل مرحلة، فأنا اليوم أفضل مما كنت عليه قبل عدة أشهر فقط.

أندية المحترفين بالدولة تحصل على الترخيص الآسيوي

•• أبوظبي-وام:

عقدت لجنة التراخيص الابتدائية التابعة لنظام تراخيص الأندية في رابطة المحترفين الإماراتية اجتماعها الدوري عبر تقنية الاتصال المرئي عن بعد برئاسة عمر الحاي الميدور و حضور حمد الجنيبي نائب الرئيس، وأحمد المهيري، ومحمد حسن، ومحمد الحمادي ويوسف عزير الأعضاء و فريق عمل إدارة التراخيص بالرابطة. تم خلال الاجتماع البت في قرارات الترخيص الآسيوي والخاص بدوري أبطال آسيا عن دورة الترخيص 2020-2021.

وبعد الاطلاع على ملفات الأندية المتقدمة قررت اللجنة منح الترخيص الآسيوي لجميع الأندية المحترفة الـ/ 14 / بعد استيفائها جميع شروط ومتطلبات نظام التراخيص.

كانت " رابطة المحترفين الإماراتية " قد عملت على تعريف الأندية بمتطلبات الترخيص و مواعيد تقديم المستندات في البرنامج الإلكتروني / clas / التابع للاتحاد الآسيوي فيما قام فريق إدارة التراخيص بالرابطة بمراجعة وتقييم الملفات وإعادة إرسال الملاحظات للأندية لتلافي وجود أي نواقص بما يسهم في ترخيص الأندية في الموعد المحدد و وفق القوانين والنظم المتبعة في هذا الصدد.

جدير بالذكر أن موسم 2012-2013 شهد تطبيق أول دورة لتراخيص الأندية، وتعتبر دورة التراخيص الحالية التاسعة منذ تطبيق نظام التراخيص من قبل الاتحاد الآسيوي للعبة.

هل يتعلم تشلسي من إشبيلية كيف ينفق أمواله ؟

رغم مبلغ الـ284 مليون دولار الذي أنفقه هذا الصيف من أجل تعزيز صفوفه، عجز تشلسي الإنكليزي حتى الآن عن تحقيق العائد المتوقع من الصفقات التي أبرمها في وقت يواصل فريق المدرب فرانك لامبارد معاناته الدفاعية بعد تلقيه 9 أهداف في 5 مباريات خاضها حتى الآن في الدوري الممتاز.

وشاءت الصدف أن يبدأ الفريق اللندني، القابع في المركز السابع في الدوري بفارق 5 نقاط عن إيفرتون المتصدر بعد خمس مراحل، مشواره في دوري أبطال أوروبا ضد إشبيلية الإسباني الذي يعتبر مثالا يحتذى به من حيث طريقة إدارة الأمور في سوق الانتقالات والبقاء منافسا حتى بعد تخليه عن أبرز نجومه.

كان تشلسي من أكثر الفرق نشاطا هذا الصيف في سوق الانتقالات بضمه الألمانيين تيمو فيرنر وكاي هافيرتس وبن تشيلويل والمغربي حكيم زياش والحارس السنغالي إدوار مندي، إضافة الى المدافع البرازيلي المخضرم تياغو سيلفا الذي انتقل إليه كلاعب حر بعد انتهاء عقده مع باريس سان جرمان الفرنسي.

وفي ظل الأزمة الاقتصادية التي فرضها تفشي فيروس كورونا المستجد بعدما أوقف الموسم الماضي لأشهر طويلة ثم أجبر الفرق على اللعب خلف أبواب موصدة بعد الاستئناف، لم تجرؤ فرق مثل ريال مدريد الإسباني على إجراء أي تعاقد كبير، في حين سعى غريمه برشلونة الى تخفيف الأعباء المالية بالتخلي عن بعض اللاعبين مثل الأوروغوياني لويس سواريز، بينما قام العملاق الألماني بايرن ميونيخ بصفقة واحدة بضمه لوروا سانيه رغم الأموال التي نالها جراء تتويجه بطلا لدوري الأبطال ولمسابقتي الدوري والكأس المحليين.

لكن تشلسي ومالكه الملياردير الروسي رومان أبراموفيتش لم يكترثا للأزمة المالية وأنفقا بسخاء في سوق الانتقالات، دون أن يتغير وضع الفريق الذي يبدأ مشواره في دوري الأبطال من دون أن يكون بين المرشحين للمنافسة على اللقب، لاسيما بعد أن بدأ الدوري الممتاز بفوزين فقط في خمس مباريات، في حين تلقت شباكه ثلاثة أهداف في تعادلين 3-3 ضد وست بروميتش وساوثمبتون.

صبّ النادي اللندني تركيزه على التعزيز الهجومي، متناسيا أن الفريق يعاني دفاعيا وأبرز دليل تلقيه 63 هدفا في 43 مباراة خاضها في الدوري الممتاز حتى الآن بقيادة لاعبه السابق لامبارد.

هناك مؤشرات بأن فيرنر وهافيرتس اللذين سجلا في عطلة نهاية الأسبوع للمرة الأولى في الدوري الممتاز، سيتفاهمان بشكل جيد في الخط الأمامي للفريق اللندني الذي ستتعزز قوته الضاربة مع عودة زياش والأميركي كريستيان بوليسيك من الإصابة.

لكن هناك مشكلة أساسية تقض مضجع لامبارد متمثلة بالخط الدفاعي الأخير وأغلى حارس في العالم الإسباني كيبا أريسابالاغا الذي يواصل هفواته القاتلة، آخرها السبت ضد ساوثمبتون في مباراة تقدم خلالها فريق لامبارد -2صفر و3-2 قبل أن يكتفي بالتعادل بهدف قاتل في الوقت بدل الضائع.

وقد يجد لامبارد نفسه مجبرا الثلاثاء على إشراك الحارس الإسباني بما أن الوافد الجديد مندي قد لا يتعافى في الوقت المناسب من إصابة يعاني منها.

توضح حالة كيبا النموذجين الاقتصاديين المختلفين جدا بين تشلسي وخصم الثلاثاء في المجموعة الخامسة من دوري الأبطال.

فبعد عامين فقط على دفعه البند الجزائي للحصول على خدمات الحارس الإسباني من أتلتيك بلباو مقابل 72 مليون جنيه إسترليني، وجد تشلسي نفسه مضطرا الى إنفاق 20 مليون جنيه هذا الصيف للتعاقد مع مندي من رين الفرنسي.

في المقابل، اعتاد إشبيلية على بيع أفضل مواهبه دون أن يتأثر وضعه كأحد الأندية القوية في القارة العجوز، وحتى أن سجله على الصعيد الأوروبي خلال المواسم السبعة الماضية أفضل بأشواط من تشلسي على رغم ميزانيته المتواضعة جدا مقارنة مع النادي اللندني.

ويعود الفضل في ذلك بشكل أساسي الى تتويجه بلقب الدوري الأوروبي "يوروبا ليغ" أربع مرات خلال هذه المواسم السبعة، آخرها في آب-أغسطس عندما أزاح من طريقه روما الإيطالي وولفرهامبتون ومانشستر يونايتد الإنكليزيين، وصولا الى إنتر ميلان الإيطالي الذي خسر أمام النادي الأندلسي في النهائي.

وحتى أن بايرن بطل دوري الأبطال عانى الأمرين أمام فريق المدرب خولن لوبيتيغي واحتاج الى التمديد للفوز عليه في مباراة الكأس السوبر الأوروبية الشهر الماضي.

وفي حديث له أخيرا، اعتبر المدير الرياضي للنادي الأندلسي مونشي أن "إشبيلية خلق عالما موازيا من السعادة للجماهير في هذه الأوقات الصعبة" التي فرضها تفشي فيروس كورونا المستجد.

لكن مع التقليل من شأن الآمال بإمكانية المنافسة على لقب أول في الدوري الإسباني منذ عام 1946 على الرغم من معاناة العملاقين ريال مدريد وبرشلونة، سلط مونشي الضوء على الفجوة المالية الهائلة التي يتعين على إشبيلية سدها. وقال في هذا الصدد "نضع في اعتبارنا اللحظة التي يمكننا فيها التقدم، وهي عندما نصل الى إيرادات بحدود 300 مليون يورو".

وبلغت إيرادات موسم 2018-2019 في ظل الغياب عن دوري الأبطال، 206 مليون يورو فقط، وقد أنفق تشلسي أكثر من ذلك في صيف واحد لكن هذا لا يضمن له النجاح في مباراة الثلاثاء على ملعب "ستامفورد بريدج".

لاكتشاف واحتضان وصقل المقاتلين من مختلف الجنسيات العربية

اللجنة المنظمة لبطولة محاربي الإمارات تعلن عن إطلاق نسختها العربية 2021

- **فؤاد درويش : النسخة العربية للبطولة تأتي ضمن مشروع رياضي طموح، هدفه تسليط الضوء على المقاتلين العرب**
- **طارق سليمان : سوف تساهم في إبراز مواهب عربية مميزة لتجد طريقها إلى العالمية في المستقبل القريب**

•• أبوظبي : رمضان عطا

بتوجيهاتٍ من الإدارة العليا للبطولة بقيادة سعادة عبد المنعم الهاشمي رئيس الاتحادين الإماراتي والآسيوي للجوجيتسو النائب الأول لرئيس الاتحاد الدولي ، أعلنت اللجنة المنظمة لبطولة محاربي الإمارات ظهر أمس الأول في مؤتمر صحفي عن السلسلة العربية ضمن بطولة محاربي الإمارات، لاحتضان المقاتلين الذين يتمتعون بمواهب مميزة في فنون القتال المختلطة ومنحهم منصة بارزة لإظهار كفاءتهم ومواهبهم ، وكما هو مخطط سوف تنطلق النسخة العربية للبطولة في يناير القادم 2021

وقال فؤاد درويش رئيس اللجنة المنظمة لبطولة محاربي الامارات ومدير عام شركة بالمز الرياضي

يمر عالمنا اليوم بظروف غير مسبوقة تمثل تحدياً كبيراً لدول العالم، وها نحن في إمارات الخير ننعم بالأمن والأمان والرخاء والاستقرار، في ظل الرؤية الحكيمة لقيادتنا الرشيدة والدعم اللامحدود من صاحب السمو محمد بن زايد آل نهيان، ولي عهد أبوظبي نائب القائد الأعلى للقوات المسلحة، الذي يوليه سموه لأبناء هذا الوطن وجميع المقيمين على ثراه العامر بل ولجميع الشعوب الشقيقة والصديقة، في مختلف الظروف وعلى كافة الأحوال. وإننا لنحيا اليوم واقعاً مضيئاً يبرهن على مكانة الإمارات وقدراتها على تخطي الصعاب وقهر المستحيل، مؤكدين للعالم أن صناعة المجد وكتابة التاريخ ليسا محض صدفةٍ أو ضربة حظٍ وإنما ثمرة العمل الجاد والإخلاص والتفاني في حب الوطن، حتى صارت دولة الإمارات في طليعة الدول المتقدمة، متصدرةً لمؤشرات التنافسية العالمية في مجالاتٍ عدة ومتفوقةً على الكثير من الدول الغربية والأوروبية.

وأشار إلى أن تنظيم النسخة العربية لمحاربي الإمارات تأتي ضمن مشروع رياضي طموح، هدفه تسليط الضوء على المقاتلين العرب وصقل مهاراتهم، مشيراً إلى أن النسخة الدولية الـ14 لبطولة محاربي الإمارات ستجرى في 27 نوفمبر المقبل.

وأضاف درويش لطالما كانت إماراتنا الحبيبة بقيادتها الرشيدة وشعبها المعطاء رمزاً للتسامح والتعايش وتقبل الغير، ولا يختلف اثنان على أن الرياضة هي لغة السلام العالمية.. فبها يحدث الوفاق ويتحقق الوئام وتتقارب الشعوب والحضارات، ودائماً ما عهدنا هذا البلد الطيب مبادراً في لمّ الشمل، حريصاً على إشاعة الوفاق، يفتح أبوابه لكل من قصده بالخير لا سيما من أشقائنا العرب.

واستطرد قائلا لقد استضافت محاربي الإمارات على مدار 13 نسخة سابقة أكثر من 220 مقاتل من 43 جنسية عربية وأوروبية وآسيوية وأمريكية، ومن اللافت للنظر على مدار تلك النسخ ظهور عددٍ كبيرٍ من المقاتلين العرب الذين أظهروا جانباً من الإجادة والاحترافية فلفتوا إليهم الأنظار بأدائهم الراقي ومهارتهم البارزة وتمكن عددٌ منهم من الانتقال إلى منظمات القتال العالمية مثل UFC و Bellator في وقتٍ قياسي، فأصبحوا مثلاً يحتذى به لغيرهم من الرياضيين العرب في القدرة على تحقيق الذات والوصل على أعلى المراتب بالعمل الجاد والتفاني والإخلاص.

وقال درويش: بتوجيهاتٍ من الإدارة العليا للبطولة بقيادة سعادة عبد المنعم الهاشمي، يسعدنا الإعلان عن السلسلة العربية ضمن بطولة محاربي الإمارات، حيث سنسعى من خلال هذه السلسلة إلى اكتشاف واحتضان وصقل المقاتلين من مختلف الجنسيات العربية في كافة بقاع الأرض، ممن يتمتعون بمواهب مميزة في فنون القتال المختلطة ومنحهم منصة بارزة لإظهار كفاءتهم ومواهبهم. وتقوم فكرة هذه السلسلة على تنظيم نسخ للمقاتلين العرب حصراً ليتباروا فيما بينهم لتحقيق ألقاب البطولة في مختلف الأوزان ومن ثم يلتقي أبطال النسخة العربية بالأبطال الحاليين لتوحيد الألقاب والتربع بلا منازع على عرش البطولة في الأوزان المختلفة. وسوف تقام النسخة العربية لبطولة محاربي الإمارات في شهر يناير القادم عام 2021

وثمن درويش هذه الخطوة الهامة لإظهار مواهب عربية جديدة ومنافستها دوليا وسوف يكون هناك توازن بين البطولة في نسختها العربية وأيضا الدولية وعن مكان البطولة القادمة في نوفمبر القادم قال درويش البطولة أصبحت عالمية ويمكن أن نقيمها في أي إمارة أو دولة فهي تحظى بمتابعة كبيرة وأصبحت في مقدمة البطولات العالمية . ومن جانبه أشاد الثلاثي طارق سليمان ومحمد يحيى والحوسني بالمبادرة العظيمة من قبل اللجنة المنظمة لبطولة محاربي الإمارات، مؤكدين على قدرة الإمارات في وضع اسمها في خارطة الألعاب القتالية في المنطقة والعالم.

وقال سليمان حامل لقب البطولة الدولية : أثق في نجاح البطولة استمرارا إلى التميز الذي حدث في النسخة الدولية، وأتمنى أن تساهم في إبراز مواهب عربية مميزة لتجد طريقها إلى العالمية في المستقبل القريب.

طموح سولسكاير يصطدم بمجموعة صعبة

رونالدو - ميسي مجددا بدوري أبطال أوروبا

تعود عجلة دوري أبطال أوروبا إلى الدوران من جديد اليوم الثلاثاء مع الجولة الأولى من دور المجموعات. في ما يلي إضاءة على بعض العناوين العريضة للمسابقة في نسختها الجديدة.

يُعدّ البرتغالي كريستيانو رونالدو والأرجنتيني ليونيل ميسي أفضل لاعبين في جيلهما دون منازع مع فوزهما سويا بـ11 كرة ذهبية، عدا عن كونهما صاحبي المركزين الأولين في لائحة هدافي المسابقة القارية عبر التاريخ.

وسيجدد اللاعبان لقاءهما للمرة الأولى منذ انتقال رونالدو من ريال مدريد الإسباني ليوفنتوس الإيطالي عام 2018، بعدما أوقعت القرعة فريقه مع برشلونة الإسباني ضمن المجموعة السابعة.

ويتواجد رونالدو حاليا في حجر صحي في منزله بتورينو بعد إصابته بفيروس كورونا المستجد الأسبوع الماضي، خلال تواجده في معسكر منتخب بلاده الأسبوع الماضي في إطار المشاركة في منافسات دوري الأمم الاوروبية.

ويحل برشلونة ضيفا على يوفنتوس ضمن الجولة الثانية في 28 من الشهر الجاري، في حين تقام مباراة الإياب على ملعب كامب نو في الثامن من كانون الأول/ديسمبر المقبل.

ويطمح رونالدو (35 عاما) لإعادة اللقب القاري لخزائن يوفنتوس بعد غياب طال لربع قرن من الزمن وللفوز به للمرة السادسة على الصعيد الشخصي، في حين يسعى ميسي (33 عاما) للقبه الخامس علما أن الفريق الكاتالوني لم يحرزه منذ 2015.

ويتوقع ان يكون مشوارهما نحو الدور الثاني سهلا، إذ تضم المجموعة دينامو كييف الأوكراني و فر نتسفا ر و ش المجري.

يعود مانشستر يونايتد الإنكليزي للمشاركة في دوري الأبطال بعدما غاب عن النسخة الأخيرة، حيث يصطدم بمجموعة صعبة قوامها إليه باريس سان جرمان الفرنسي ولايبزيغ الألماني وباشاك شهير التركي.

وستكون المباراة الأولى ضد الفريق الباريسي بمثابة إعادة للقائهما في الدور ثمن النهائي لنسخة 2018-2019، التي حسمها حينها فريق النروجي أولي غونار سولسكاير لصالحه.

وقلب يونايتد تأخره ذهابا على أرضه في أولد ترافورد صفر2- إلى فوز في اللحظات الأخيرة في بارك دي برانس 3-1 بركلة جزاء مثيرة للجدل سجلها ماركوس راشفود ليتأهل إلى ربع النهائي.

ويظهر مانشستر يونايتد بمستويات متفاوتة، في البطولة المحلية بعد فوزين وخسارتين بينهما واحدة مذلة أمام توتنهام في أولد ترافورد 1-6 على يد مدربه السابق البرتغالي جوزيه مورينيو.

ولا تبدو مهمة سولسكاير سهلة إن على الصعيد المحلي لكثرة المنافسين الطامحين بخلافة ليفربول على لقب الدوري الإنكليزي، وقاريا لوقوعه في مجموعة صعبة، مع سان جرمان وصيف النسخة الماضية في المسابقة الأوروبية ولايبزيغ الذي بلغ نصف النهائي وبطل تركيا.

كان الشاب النروجي إرلينغ هالاند ظاهرة بوروسيا دورتموند الألماني الموسم الماضي ونجمها قبيل تعليق النشاط الكروي جراء تفشي جائحة فيروس كورونا المستجد، وتالق قبل ذلك عندما كان لا يزال في صفوف ريد بول سالزبورغ النمسوي.

واكتسب هالاند شهرته بعد تسجيل ثمانية أهداف في دور المجموعات للفريق النمسوي قبل انتقاله إلى دورتموند في فترة الانتقالات الشتوية، ونجح بقيادته للفوز على سان جرمان 2-1 بعد تسجيله الثنائية في ذهاب ثمن النهائي، لكن الفريق الفرنسي رد على أرضه بهدفين نظيفين في مباراة العودة.

وفي المجمل سجل هالاند خلال الموسم الماضي 44 هدفا وكل ذلك قبل بلوغ عامه العشرين في تموز-يوليو المنصرم.

ويعول دورتموند على هدافه الشاب للحصول على أحد المقعدين المؤهلين إلى الأدوار الإقصائية عن المجموعة السادسة التي تضم أيضا بروج البلجيكي ولاتسيو الإيطالي وزينيت الروسي.

يأمل أتالانتا الإيطالي تكرار إنجاز الموسم الماضي في المسابقة الأوروبية التي يشارك فيها للمرة الثانية في تاريخه عند بلوغه الدور ربع النهائي وخروجه على يد الوصيف باريس سان جرمان في اللحظات الأخيرة، بعدما حافظ على تقدمه -1صفر حتى الدقيقة 90، لكن رجال الألماني توماس توخيل سجلوا هدفين قاتلين (90 و90+3).

وسيكون على جان بييرو غاسبيريني مدرب الفريق الإيطالي تجاوز بطلين سابقين للمسابقة فيما لو أراد التأهل إلى الدور التالي، إذ تضم مجموعته الرابعة ليفربول وأياكس أمستردام الهولندي وميدتيلاند الدنماركي.

وتعرض أتالانتا السبت لخسارة كبيرة أمام مضيفه نابولي 1-4 أقصته عن صدارة ترتيب الدوري المحلي، علما انها الأولى له في الموسم الجديد بعد ثلاثة انتصارات كبيرة سجل فيها 13 هدفا.

ويواصل أتالانتا ما تميز به في الموسم الماضي بتسجيل أهداف كثيرة في كل مبارياته، بعدما أنهى موسم "سيري أ" المنصرم بـ98 هدفا.

واستعاد أتالانتا خدمات الهداف السلوفيني يوسيب إيليتشيتش بعد غياب استمر لنحو ثلاثة اشهر لأسباب شخصية، لكن صاحب الـ21 هدفاً خلال الموسم الماضي في كل المسابقات بينها خمسة في دوري الأبطال لم يقدم خلال مباراته الأولى ضد نابولي الأداء المطلوب.

تشارك أربعة أندية للمرة الأولى في دور المجموعات هي رين الفرنسي، وميدتيلاند وكراسنودار الروسي وباشاك شهير.

الثلاثاء 20 أكتوبر 2020 م - العـدد 13067
Tuesday 20 October 2020 - Issue No 13067

الفجر

يومية ـ سياسية ـ مستقلة
تصدر عن دار الفجر للصحافة والطباعة والنشر والتوزيع

رئيس التحرير:
عبيد حميد المزروعي
email:obaid@alfajrnews.ae

مدير التحرير:
د. شريف الباسل
email:bassel@alfajrnews.ae

المكتب الرئيسي أبوظبي : هاتف:4488300
دبي: هاتف:2217155 – فاكس: 2210070
العين : هاتف:7663631 – فاكس: 7666518

المراسلات: ص.ب :505
email:editors@alfajrnews.ae

طبعت بمطابع الفجر- التوزيع:

بانوراما

موقع ويب يعرض شكل الأرض قبل 750 مليون عام

شهدت الكرة الأرضية التي نعيش عليها تغيرات كبيرة لمساحات اليابسة والماء بسبب التحولات التكتونية في الصفائح القارية، والتي كانت كثيرة في بعض الأحيان وأقل في أحيان أخرى، إلا أنها دامت واستمرت.

ويقوم موقع الويب "Ancient Earth Globe" بإعادة تشكيل الصفائح التكتونية خلال 750 مليون سنة الماضية وعرضها، ويعرض حركة دوارةٍ للكرة الأرضية ببطء؛ حيث يمكن ضبط حجم الكرة الأرضية باستمرار باستخدام طارة الفأرة أو تغيير الرؤيةَ عن طريق الضغط على الرز الأيسر للفأرة مع التحريك في كل اتجاه، ويمكن وقف التدوير التلقائي عن طريق خيارات العرض "Display Options" في أعلى اليمين، وفي أعلى الجانب الأيسر يمكن تعيين المدينة المرغوب معاينتها.

وفي الجزء العلوي من منتصف الصفحة، يمكن الآن الذهاب في رحلة عبر الزمن وتحديد عدد ملايين السنين التي تريد العودة إليها لترى كيف تم توزيع المياه والأرض في ذلك الوقت، والتي تمتد إلى من 0 إلى 750 مليون سنة.

وفي الجزء العلوي الأيمن بجانب بند الانتقال إلى "Jump to" توجد قائمة بالأحداث المختلفة مثل الشعاب المرجانية الأولى أو النباتات البرية الأولى أو الديناصورات.

تذهب في رحلة إلى إفريقيا فتصبح أماً لـ 14 يتيماً

لم تكن فتاة بريطانية ذهبت في رحلة سياحية إلى أفريقيا تتوقع أن ينتهي بها الحال بتبني 14 طفلاً يتيماً لا مأوى لهم.

وبعمر 18 عاماً، أرادت ليتي ماكماستر أن تسافر إلى القارة السمراء، وتمضي 30 يوماً من العمل التطوعي في دار للأيتام، لكن الاعتداءات الجسدية والنفسية التي يتعرض لها الأطفال الذين قابلتهم عندما وصلت إلى هناك، كان من شأنها أن تغيير حياة ليتي إلى الأبد. وبعد أن كانت تخطط للبقاء لفترة قصيرة، انتهى بها الأمر بالبقاء لمدة 3 سنوات في دار الأيتام، وهي تكافح لحماية الأطفال المستغلين، وعندما تم إغلاق الدار، وجدت نفسها مضطرة لتبني 9 أطفال لم يكن لديهم مأوى يلجؤون إليه.

ومع مرور الوقت، ازداد عدد الأطفال الذين تبنتهم ليتي، ليصل عددهم الآن وهي بعمر 26 عاماً إلى 14 طفل، وباتت وصية قانونية عليهم، وتدفع مقابل إعالتهم وتعليمهم من خلال مؤسسة خيرية في المملكة المتحدة أسستها بنفسها. وتقول ليتي " هؤلاء الأطفال هم حياتي كلها. إنهم يجعلونني أعيش لساعات طويلة من اللعب والمرح، بعض الأولاد الصغار الذين لم يكن لديهم أب أو أم من قبل ينظرون إلي على أنني أمهم، لكن معظمهم يرونني أختاً كبيرة لأنني لست أكبر سناً بكثير من بعضهم". وتضيف ليتي " أنا مثل أي أم تربي أطفالاً مراهقين، لقد قطعت التزاماً تجاههم وأشعر بأنني محظوظة جدًا لأن يكون لدي أسرتان في الوقت نفسه ".

متجر أزهار متنقل داخل سيارة خنفساء

بعدما حرمتها جائحة كورونا إيراداتها، تجوب خمسينية برازيلية شوارع كوباكابانا في مدينة ريو دي جانيرو لبيع الزهور في سيارة خنفساء "بيتل" حوّلتها حديقة جوالة. وتقول روبرتا ماتشادو (51 عاماً) لوكالة فرانس برس: "كان يجب البحث على وسيلة لكسب رزقي، لذا اخترت القيام بأمر أعشقه واشتريت هذه السيارة"، في إشارة إلى اقتنائها أخيراً مركبة خضراء من طراز "الخنفساء" الشهير من تصنيع "فولكسفاغن" سنة 1969، أي عام مولدها. وعلى غرار ملايين البرازيليين، قلبت جائحة كوفيد19- حياة روبرتا ماتشادو. فقد كانت تعمل قبل شهر في قطاع مختلف تماماً إذ كانت تؤجر غرفاً للسياح. كما كانت مساهمة في شركة لتأجير الشعر المستعار لكنها أغلقت أبوابها.

وهي سمّت متجرها النقال "ليا، ليندا فلور" (ليا، الزهرة الجميلة)، كتحية لوالدتها ليا التي توفيت في يوليو (تموز). وتلفت الحديقة النقالة هذه الأنظار في شوارع المدينة البرازيلية الكبرى. فمن المقصورة إلى غطاء المحرك مروراً بالصندوق والسقف القابل للفتح، غطّت روبرتا مركبتها برمّتها بأزهار من أنواع شتى، بينها الورود والأوركيد ودوار الشمس والأقحوان وغيرها من الأزهار التي تبيعها لسكان الحي.

رجل فلوريدا يشعل الإنترنت.. يتحرك بشكل مذهل

لفت رجل أميركي الأنظار من خلال ابتكار وسيلة للتنقل من أدوات بسيطة جدا، الأمر الذي حظي باستغراب الكثيرين في الشارع حينما كان يمر مسرعا بجانبهم. وتمكن براين إدوارد كارس (57 عاما) من لفت انتباه سكان منطقة كليرووتر في ولاية فلوريدا، هذا الأسبوع، عندما رأوه يسير في الشارع بينما كان يجلس في دلو مخصص للمسح ويدفع نفسه للأمام من خلال توجيه الهواء الخارج من منفاخ أوراق الشجر إلى مظلة يمسكها بيده. وأطلق الرجل، وهو مواطن من بروكلين، على "سيارة الممسحة المتنقلة" اسم "سيارة الليموزين ذات الياقات الزرقاء".

أسماك السيامي المقاتلة ، المعروفة أيضًا باسم أسماك البلاكات أو أسماك البيتا، تسبح في حوض مائي في باندا آتشيه بأندونيسيا. ا ف ب

شاب يتسلق برج ترامب للحديث معه

في مدينة شيكاغو بولاية إيلينوي الأميركية، فاجأ شاب (20 عاما) الجميع وتدلى بحبل من ارتفاع شاهق في برج ترامب بالمدينة، مطالبا بالحديث مع الرئيس الأميركي.

وذكرت صحيفة "شيكاغو صن تايمز" الأميركية أن الشاب تعلق بحبل من شرفة في الطابق السادس عشر في ناطحة السحاب.

ورجح ضباط شرطة وصلوا إلى عين المكان أن يكون الشاب اتخذ احتياطات لتأمين نفسه من السقوط.

وقال المتحدث باسم شرطة مدينة شيكاغو إن أحد المتخصصين يتفاوض مع الشاب لإنزاله إلى الأرض، فيما منعت شرطة المدينة حركة المرور حول برج ترامب.

واحتشد جمهور غفير من المتفرجين في مكان قريب، وظن البعض أن ما يحدث مجرد مشهد يجري تصويره من فيلم جديد عن "الرجل الوطواط".

الامتحانات في موريتانيا والنتائج في الغابون

بعد قرابة شهر من انتظار النتائج، بدأ نحو خمسين ألف طالب في موريتانيا، في الساعات الأولى من صباح الجمعة الماضي تداول نتائج الباكلوريا (الثانوية العامة) بعدما ظهرت في موقع إلكتروني يدعى (موريباك)، فتبادل الأصدقاء والأهالي التهاني فيما بينهم.

لكن وزارة التهذيب الوطني (التعليم) نفت على لسان أحد المستشارين فيها أي علم لها بإعلان للنتائج.

وكتب سعد بوه الشيخ محمد، المستشار الإعلامي في الوزارة على صفحته على الفيسبوك "ما يتم تداوله منذ مساء أمس على أنه نتائج الباكالوريا لا علاقة ولا علم للوزارة به، نعتبره ضمن أعمال التشويش، وكل من يتضرر منه يحتفظ بحقه في متابعة من يقف وراءه قضائيا. النتائج قريبا إن شاء الله... "

لكن تطابق النتائج الرسمية التي نشرتها الوزارة، في وقت لاحق من اليوم نفسه ، مع ما جرى تداوله ونشره في الموقع المسجل على نطاق "غابوني"، وضع الوزارة في موقف حرج تخلصت منه ببيان مقتضب أعلنت فيه عن تشكيل "لجنة تحقيق"، ستعمل على "إعداد تقرير يحدد المسؤوليات وأوجه التقصير المحتملة لاتخاذ ما يترتب على ذلك من إجراءات".

هذه الحادثة أثارت عددا من ردود الفعل على المنصات الاجتماعية في موريتانيا، وكان من أبرز ردود الفعل، تنديد النقابة المستقلة لأساتذة التعليم الثانوي في موريتانيا ، حيث أعربت في بيان عن "دهشتها واستغرابها لظهور النتائج على موقع إلكتروني قبل صدورها عن الوزارة رسميا" ورجحت النقابة فرضية التسريب وأن "النتائج كانت جاهزة منذ فترة وتم التحفظ عليها دون مسوغ واضح".

لماذا يعتبر آيفون 11 الخيار الأفضل للشراء؟

لا تزال المقارنة بين هاتف آيفون 12 الجديد وما سبقه من هواتف، وتحديدا هاتف آيفون 11، مستمرة، لا سيما في ما يتعلق بالمميزات والسعر والقوة.

وأشار موقع "تيك رادار" في تقرير مفصل إلى أن هاتف آيفون 11 الذي أطلقته شركة أبل عام 2019، أفضل من هاتف آيفون 12 الذي أطلقته الشركة قبل أيام. واستند الموقع في ذلك إلى مجموعة من العوامل نستعرض هنا أبرزها:

السعر: وفر على نفسك بعض المال، فمع وصول آيفون 12 للأسواق، انخفض سعر آيفون 11 (200 دولار) على الأقل، وقد أصبح سعر الأخير سعة 64 غيغابايت الآن 599 دولارًا، مقارنة مع الهاتف الجديد الذي يبلغ سعره 799 دولارا.

التصميم: قالت أبل إن آيفون 12 جاء بتصميم جديد، لكنه في الحقيقة لا يختلف في الشكل كثيرا عن آيفون 11. الجيل الخامس: رغم أن هاتف آيفون 12 يدعم تقنية الجيل الخامس من شبكات الإنترنت فائقة السرعة، فإن هذه الميزة قد لا تتوفر للكثيرين في العالم، حيث إن البنية التحتية لهذه الشبكات لم تكتمل بعد.

التحديثات: ما دام أن تحديثات هاتف آيفون 11 ستكون متاحة إلى سنوات مقبلة، مما يضمن بقاءه آمنًا، مع تلقي ميزات جديدة مع مرور السنين، فعليك التفكير مرتين قبل شراء هاتف آيفون 12.

غوغل يحتفي بذكرى ميلاد بلبل الشرق

احتفل غوغل، عملاق محركات البحث في الإنترنت أمس الاثنين بذكرى ميلاد الموسيقار والمطرب الراحل، فريد الأطرش، المولود في بلدة القريا السورية. ووضع غوغل على صفحته الرئيسية في منطقة الشرق الأوسط صورة كاريكاتورية للفنان الراحل وهو ممسك بآلة العود، الذي كان جزءا أساسيا من حياته الفنية. وولد الأطرش، السوري الأصل، في 19 أكتوبر 1910، ورحل على عالمنا في 26 ديسمبر 1974.

وكتب غوغل في صفحة تعريفية عن الأطرش أنه يتحفي بذكرى مرور 110 أعوام على مولد الموسيقار والمغني والمنتج السينمائي والممثل. وينظر إلى فريد الأطرش على نطاق واسع على أنه واحد من أعظم فناني عصره في العالم العربي.

وينتمي الفنان الراحل إلى عائلة الأطرش العريقة في جبل الدروز بمحافظة السويداء جنوبي سوريا، حيث ولد هناك، قبل أن يهاجر مع عائلته إلى مصر، هربا من بطش الاحتلال الفرنسي. وترك "بلبل الشرق" إرثا فنيا كبيرا، من 220 أغنية وكان كما أدى دور البطولة في 21 فيلما سينمائيا. وبدأ مشواره الفني في ثلاثينيات القرن الماضي، عندما كان يؤدي بانتظام في الإذاعة المصرية. ومن أبرز أغانيه: الحياة حلوة ويا حبايبي يا غايبين وحياة عنيكي وفوق غصنك يا ليمونة وساعة بقرب الحبيب وياعوازل فلفلوا. والملاحظ في سيرة فريد الأطرش أنه لحّن الغالبية العظمى من الأغاني، التي أداها بصوته، كما لحّن أغان لمطربين آخرين، مثل وديع الصافي وأسمهان وصباح ومحمد رشدي.

نيويورك تمنع حفل زفاف بعد مخالفة كبيرة

أصدرت سلطات ولاية نيويورك الأميركية، قرارا بمنع إقامة حفلة زفاف بعدما تلقت معلومات عن احتمال حضور أكثر من عشرة آلاف مدعو، وهو ما يشكل خرقاً لتدابير احتواء تفشي فيروس كورونا.

وقام مكتب الشرطة في مقاطعة روكلاند بإبلاغ السلطات بالحفلة الضخمة االتي كانت مرتقبة يوم الاثنين في ويليامسبرغ، وهي جزء من هذه المقاطعة التي لم تطلها جائحة "كوفيد19-".

وقال حاكم الولاية، أندرو كومو "قيل لنا إن الحفلة ستقام، فأجرينا تحقيقاً وتبين لنا أن الأمر قد يكون صحيحاً. كانت ستقام حفلة زفاف تشكّل انتهاكاً للقواعد الموضوعة في شأن التجمعات".

وأشارت مستشارة كومو، إليزابيث غاريغ إلى أن "أكثر من عشرة آلاف شخص كانوا يعتزمون حضور" الحفلة.، وفق ما نقلت فرانس برس.

فوجي فيلم تطلق كاميراتها X-S10 المدمجة

أعلنت شركة فوجي فيلم عن إطلاق كاميراتها X-S10 الجديدة، وأوضحت الشركة اليابانية أن الكاميرا المدمجة تزخر بمستشعر APS-C وتمتاز بطرق استعمال جديدة من خلال طارة ضبط واحدة لاختيار أوضاع التشغيل على الجانب العلوي، وعادة ما تتيح فوجي فيلم للمستخدم أربعة أوضاع تشغيل يمكن تكوينهم بحرية. وأضافت الشركة اليابانية أن ضبط حساسية الضوء ISO في كاميراتها الجديد يتم عن طريق أحد الأزرار، علاوة على تعزيز طريقة الاستعمال العملية من خلال توافر مقبض كبير الحجم، وتشمل باقة التجهيزات التقنية للكاميرا الجديدة، التي يبلغ وزنها 465 جرام، على مستشعر APS-C يعمل بدقة وضوح 26.1 ميغابيكسل ويعتمد على نظام متطور للتثبيت. وأكدت شركة فوجي فيلم على أن الكاميرا الجديدة تأتي بحجم أصغر ووزن أخف بمقدار 30% مقارنة بالموديل السابق.

قط عملاق عمره 2100 عام.. اكتشاف مذهل فوق التل

اكتشف علماء آثار في بيرو صورة قط عملاق على منحدر، يرجع نقشها إلى أكثر من 2100 عام، حسبما أعلنت وزارة الثقافة في البلد الأميركي الجنوبي.

ويظهر الشكل المكتشف قطا ضخما يصل طوله إلى 37 مترا، يرتفع رأسه عاليا على تل وينظر للأمام مباشرة بينما يمتد الجسم والذيل نحو الجزء السفلي من المنحدر.

وقالت الوزارة إن الاكتشاف حدث عندما كان علماء الآثار البيروفيون يقومون بأعمال الصيانة في منطقة نازكا التاريخية جنوبي بيرو، ويرجع نقشه إلى ما بين عامي 200 و100 قبل الميلاد.

وفي بيان مكتوب، أوضحت الوزارة أن هذا الرسم كان مرئيا بالكاد وعلى وشك الاختفاء، لأنه تم رسمه على منحدر شديد، وتعرض لتأثيرات التعرية الطبيعية.

وتم تمثيل القطط بكثرة في صناعة الخزف والمنسوجات وعناصر أخرى من حضارة باراكاس التي كانت تسكن جبال الإنديز في أميركا الجنوبية، وينسب إليها أيضا إنشاء الأشكال والخطوط الشهيرة في صحراء نازكا التي تعرف باسم "خطوط نازكا".

وقال جوني إيسلا كبير علماء الآثار في بيرو لوكالة الأنباء الإسبانية (إيفي): "من المذهل أننا ما زلنا نعثر على أشكال جديدة، لكننا نعلم أيضا أن هناك المزيد الذي يمكن العثور عليه".

وتابع: "خلال السنوات القليلة الماضية، سمح استخدام الطائرات دون طيار بالتقاط صور لمنحدرات التلال".

وأوضح إيسلا أن ما بين 80 و100 شخصية جديدة ظهرت خلال السنوات الأخيرة في وديان نازكا وبالبا، وعلى سفوح التلال.

والعديد من خطوط نازكا على الأرض بالكاد تكون مرئية ولا يمكن التعرف عليها لكنها ترى من السماء، وهي في الغالب صور لحيوانات ونباتات، وبينما لم يتم فهم معناها بالكامل، يرى بعض الخبراء أنها كانت قرابين لإرضاء الآلهة.

كيم كارداشيان تكشف مصدر تمويل ثروتها

لن يؤثر توقف عرض برنامج "Keeping Up with the Kardashians"، على مصدر تمويل ثروة نجمة تلفزيون الواقع الأميركية كيم كارداشيان.

وقالت كيم خلال حلوله ضيفة في برنامج "My Guest Needs No Introduction With David Letterman": "لن نكون على ما نحن عليه اليوم دون Keeping Up with the Kardashians ولهذا السبب سنستمر في مشاركة حياتنا، حتى لو تمكنا، من الناحية الواقعية، من نشر شيء ما على وسائل التواصل الاجتماعي وتحقيق أكثر مما نفعله في موسم كامل".

وعلى الرغم من أن كيم لم تكشف عن المبلغ الذي تكسبه، مقابل كل منشور برعاية أحد مواقع التواصل الاجتماعي، لكن مجلة "In Style" ذكرت أن رسومها تتراوح بين 300 ألف دولار إلى 500 ألف دولار أميركي، وفي بعض الحالات، مليون دولار.

بيرس مورغان يفضح ميغان ماركل ويهاجمها

هجوم غير مسبوق شنّه الإعلامي البريطاني الشهير بيرس مورغان على صديقته ميغان ماركل، كاشفاً عن أن كل همها أن تصبح نجمة عالمية، ووصفها بـ"المتسلقة الاجتماعية القاسية"، إضافة إلى أنها تقود حياة زوجها الأمير هاري.

وقال لصحيفة "ديلي إكسبريس" البريطانية: "هذا همها الأول والأخير وخطتها من البداية، وأنا متأكد من ذلك... والحقيقة أنها أطلعتني بصراحة على خططها، عندما كنا صديقين مقربين... كان هذا طموحها الأكبر في الحياة".

وأضاف: "ما أريد أن أقوله، هو أن الطريقة التي تعامل فيها ميغان ماركل أصدقاءها وعائلتها تعكس شخصية متسلق اجتماعي... إنها حقًا متسلقة اجتماعية قاسية، لن تتوقف عند أي شيء لنيل ما تريده، أنا متأكد أن السماء هي حدود طموحاتها".

وأكمل: "يمكني القول بالتأكيد، أنه من خلال تجربة شخصية، بعد أن طلبت مني المساعدة في كيفية التعامل مع الصحافة، أن ميغان ماركل يمكنها أن تفعل السحر عندما تكون بحاجة لك، ولكنها بعد أن تنال مرادها تتخلى عنك فورًا".