منوعات
الفجر

الخميس 23 يونيو 2022 م - العـدد 13577
Thursday 23 June 2022 - Issue No 13577

ص 22

مركز العين الشبابي يطلق برنامج مقيض الصقور

ص 31

نرمين الفقي.. بدأت في الإعلانات واصبحت واحدة من نجمات الدراما

عادات غذائية تساهم في إصابتنا بـ«السكري»

ص 23

المراسلات: ص.ب :505
email:munawaat@alfajrnews.ae

الوقوف على رجل واحدة.. علامة خطيرة جدا

خلصت دراسة جديدة أن انعدام القدرة على الوقوف على قدم واحدة لمدة 10 ثوان، لمن هم في منتصف العمر أو أكثر إشارة تظهر زيادة خطر الموت من أي سبب كان خلال عقد بمقدار الضعفين.

وذكرت الدراسة أنه من الجيد إضافة الاختبار البسيط للمحافظة على التوازن إلى قائمة التمارين الجسدية للذين يعيشون في منتصف العمر أو أكبر.

ونشرت الدراسة في دورية "المجلة البريطانية للطب الرياضي"، وفق ما أوردت شبكة "سي إن إن" الأميركية.

ويقود التقدم في العمر إلى انخفاض في اللياقة الجسدية وقوة العضلات والمرونة، ويظل الإنسان قادرا نسبيا على ممارسة تمرين التوازن حتى الخمسينيات من عمره، عندما تبدأ في التراجع السريع.

وكانت الدراسات السابقة ربطت بين عدم القدرة على الوقوف على قدم واحدة، وتزايد خطر السقوط وتراجع التدهور المعرفي، لكن هذه الدراسة ذهبت إلى حد الربط مع زيادة خطر الموت.

وتناولت الدراسة 1702 حالة تتراوح أعمارهم بين 51- 75 عاما يعيشون في البرازيل، حيث طلبوا من المشاركين الوقوف على قدم واحدة في الفحص الأولي.

طلاء يرش على الطعام لحفظه طازجا

نظرا للمخاوف المتعلقة باستخدام أغلفة الطعام البلاستيكية وأضرارها على البيئة، طور باحثون في جامعتي "هارفارد" و "روتجرز"، طلاء نباتيا جديدا مضادا للميكروبات يمكن رشه على الطعام لإبقائه طازجا.

والطلاء الجديد مزود بمواد مقاومة للميكروبات، كحمض الستريك ومادة النيسين المضادة للجراثيم.

وتحارب هذه المواد ميكروبات متعددة، مثل الإشريكية القولونية والليستيريا، مما يمنع تلف الطعام وتلوثه.

ووجد الخبراء، في البحث الذي نشر في صحيفة "ناتشر فود"، أن الطلاء يمكن أن يطيل العمر الافتراضي للأفوكادو بنسبة 50 بالمئة، لافتين إلى أنه صديق للبيئة ويتحلل في أقل من 3 أيام.

وهذه ليست المرة الأولى التي يطور فيها العلماء طلاءات غذائية صديقة للبيئة لتحل محل البلاستيك.

حيث تناولت دراسات أخرى إمكانية تجريب أغشية مصنوعة من قشور الجمبري أو حرير العنكبوت، أو عبوات مصنوعة من بروتينات الحليب، أو أغلفة صالحة للأكل مصنوعة من البكتين، وهو نوع من الألياف الموجودة في جدران الخلايا النباتية، المكونة لبعض أنواع الفواكه والخضار والبذور.

لصاقات ثورية تخبرك متى يجب وضع الواقي الشمسي

ابتكرت شركة تُدعى سبوت ماي يو في، بعض اللصاقات الثورية، المصممة خصيصاً لإبلاغك عندما يحين وقت إضافة عامل الحماية من الشمس الخاص بك.

تقول شركة سبوت ماي يو في، إن اللصاقات هي الأولى من نوعها التي تكشف عن الأشعة فوق البنفسجية، والتي تخبر المستخدم إذا كان كريم الشمس الخاص به، لم يعد يعمل.

عندما تقوم بتطبيق اللصاقة، يكون لونها أرجوانياً، وعندما تضيف كريم الشمس فوقها سيتحول إلى اللون الشفاف عندما يندمج مع البشرة. وعندما يتحول لون اللصاقة إلى اللون الأرجواني ثانية يحين وقت إعادة وضع الواقي الشمسي.

وتقول الشركة: " تتحول لصاقتنا الآمنة إلى اللون الأرجواني في ضوء الأشعة فوق البنفسجية، عند وضع واقٍ شمسي ولصاقة سبوت، يتعرف حبر الاستشعار الموجود في اللصاقة على الأشعة فوق البنفسجية، وعندها نعلم بأننا بحاجة لوضع المزيد من الواقي الشمسي." وقد ظهرت إحدى المستخدمات في مقطع فيديو وهي تضع اللصاقة على وجهها قبل إضافة الواقي الشمسي، وتقول إن النتيجة كانت مذهلة حيث تغير لون اللصاقة إلى اللون الأرجواني بعد انتهاء مفعول الواقي الشمسي.

جدول رجيم للنباتيين، يضمن لكِ عدمَ خسارة المعادن والفيتامينات

النباتيون هم الأشخاص الذين لا يأكلون اللحوم؛ فتنقص من أجسامهم العديد من المعادن والفيتامينات الأساسية؛ لذلك من الضروري اتباع نظام غذائي صحي، ويضمّ المغذيات التي يحتاجها الجسم. اختصاصية التغذية عبير أبو رجيلي، تقدم في المقال الآتي، جدولَ رجيم للنباتيين يضمن عدم خسارة المعادن والفيتامينات من الجسم:

- توفير الحديد من مصادر غير حيوانية

إنّ الصوم عن تناول اللحوم والدواجن والسمك، وخصوصاً إذا كان الشخص يشكو من فقر الدم، يجب الحرص على توفير الحديد من مصادره النباتية الأخرى، وتحديداً الورقيات الخضراء بمختلف أنواعها، والبقوليات كالعدس والفاصولياء والحمّص والبازلاء.. ولضمان امتصاص الجسم لمعدن الحديد بنسبة عالية، لا بدّ من مزجه مع المأكولات الغنيّة بالفيتامين سي C، كتناول البازلاء مع سَلطة تحتوي على عصير الحامض، أو العدس بالحامض. ومن جهة أخرى، تشتهر اللحوم باحتوائها على بروتينات عالية الجودة، والضرورية لوظائف الجسم ولإمداده بالطاقة، ولحسن الحظ، يمكن أيضاً إيجاد هذه المغذيات في مصادر أخرى نباتية مثل: الكينوا، والبقوليات، مع الحرص على طبخها مع الأرز الأسمر؛ لتأمين كافة الأحماض الأمينية الأساسية.

- مصادر أخرى للكالسيوم والفيتامين دي، غير منتجات الألبان والبيض

عند تجنّب منتجات الألبان والبيض، من المُحتمل جداً في مثل هذه الحال، التعرّض لنقص في الكالسيوم؛ لذلك يجب البحث عنه في مصادر أخرى مثل: السردين، والسمسم، والخضروات الورقية الخضراء، والبروكلي، والأطعمة المدعّمة به.

أمّا الصوم عن البيض فيعزّز احتمال افتقار الجسم إلى الفيتامين دي D المهمّ جداً لمحاربة الأمراض، بعدما وجدتْ الأبحاث العلمية أنّ نقصه يرتبط بضعف المناعة، غير أنه يمكن تعويضه من خلال التركيز على الفطر والأطعمة المدعّمة بالفيتامين D مثل رقائق الفطور.

- التركيز على الفواكه والخضروات

من الضروري الحصول على حصص جيّدة من الخضروات والفواكه؛ لغناها بمضادات الأكسدة والفيتامينات والمعادن، التي تنعكس إيجاباً على صحة الجهاز المناعي؛ خصوصاً الأنواع الغنية بالفيتامين سي C مثل: الحمضيات، والفريز، والكيوي، والفلفل، والبروكلي.. كذلك يجب عدم تجاهل الفيتامين إي E المتوافر كثيراً في اللوز والبندق، والصويا، والأفوكادو.. جنباً إلى جنب مع السيلينيوم المخبّأ في المأكولات البحرية والجوز والمكسّرات عموماً، والزنك الموجود في ثمار البحر، والقمح الكامل، والحبوب، والبقوليات على أنواعها.

جرّبي ريجيم خمسة الأيام النباتي

- اليوم الأول

الفطور: دقيق الشوفان مع حليب اللوز والعسل والزبيب.

وجبة خفيفة: خمس عشرة حبة لوز.

الغداء: كوب من الأرز البني مع التوفو، وسلطة الطماطم والبصل والسبانخ.

وجبة خفيفة: كوب من التوت الأزرق.

العشاء: شوربة فطر وعصير طماطم.

- اليوم الثاني

الفطور: عصير أناناس وبرتقال.

وجبة خفيفة: يقطين مخبوز بالكراميل.

الغداء: جزء من لازانيا الخضار.

وجبة خفيفة: زبادي عادي وخوخ.

العشاء: طماطم، بروكلي وبصل سوتيه.

- اليوم الثالث

الفطور: فطائر مع التفاح والحنطة السوداء وجوز الهند والعسل.

وجبة خفيفة: تفاحة خضراء.

الغداء: أرز بني بالفطر والكاري.

وجبة خفيفة: حبة رمان.

العشاء: عجة بالبصل والحمص.

- اليوم الرابع

الفطور: شطيرتان من القمح الكامل مغطاة بالأفوكادو والطماطم والتوفو والثوم.

وجبة خفيفة: حبتا كليمنتين.

الغداء: خس متبل بخل الليمون.

وجبة خفيفة: حفنة من المكسرات النيئة.

العشاء: كسكس عضوي مع الخضار.

- اليوم الخامس

الفطور: دقيق الشوفان مع حليب جوز الهند وشرائح المانجو وبذور الكتان.

وجبة خفيفة: جريب فروت.

الغداء: قرنبيط مهروس مغطى بالأفوكادو.

وجبة خفيفة: كوب من حليب اللوز.

العشاء: بطاطا حلوة وهليون، وبعض الخضروات المخبوزة في الفرن.

عمالقة التكنولوجيا يشكلون منتدى لمعايير عالم الميتافيرس

شكلت شركتا ميتا ومايكروسوفت وغيرهما من عمالقة التكنولوجيا الذين يتسابقون لبناء مفهوم الميتافيرس الوليد منتدى لتعزيز تطوير معايير هذا المجال بما من شأنه أن يجعل العوالم الرقمية الناشئة للشركات متوافقة مع بعضها البعض.

وتضم مجموعة المشاركين في منتدى معايير الميتافيرس العديد من كبرى الشركات التي تعمل في هذا المجال، بدءا من صانعي الرقائق إلى شركات ألعاب الفيديو، بالإضافة إلى هيئات أخرى، حسبما ذكرت المجموعة في بيان أعلنت فيه عن إنشائها يوم الثلاثاء.

لكن اللافت للنظر أن شركة آبل ليست ضمن المشاركين في الوقت الحالي، خاصة وأن المحللين يتوقعون أن تصبح لاعبا مهيمنا في سباق الميتافيرس حينما تعرض سماعة الواقع المعزز العام الحالي أو المقبل.

كما لم تشمل قائمة المشاركين في المنتدى أيضا شركتي الألعاب روبلوكس ونيانتيك، ولا كذلك منصات ميتافيرس ناشئة تستلهم عالم العملات المشفرة مثل ذا ساندبوكس أو ديسنترالاند. ولم تعترف شركة آبل علنا بعد بخطط لتطوير سماعة رأس، على الرغم من أنها قدمت لمحة عن المنتج، وفقا لشركة بلومبرج. ولم ترد بعد على طلب للتعليق بشأن منتدى الميتافيرس الجديد.

ومن شأن تقديم آبل جهازا كهذا أن يضعها في منافسة مباشرة مع شركة ميتا التي وضعت مستقبلها رهن نمو عالم الميتافيرس، واستثمرت على نحو مكثف في أجهزة تجعل رؤيتها للعوالم الافتراضية المترابطة حقيقة.

هكذا تعتني بالأثاث المصنوع من الخشب

قالت مبادرة برو ماسيفهولتس إنه يمكن الاحتفاظ برونق الأثاث المصنوع من الخشب المصمت من خلال العناية الجيدة به، مشيرة إلى أن طريقة العناية الصحيحة تتوقف على طريقة معالجة السطح.

وأوضحت المبادرة الألمانية أن الأسطح المعالجة بالزيت ينبغي العناية بها بواسطة زيت الأخشاب، حيث يتم تطبيق الزيت بواسطة قطعة قماشية قطنية.

وأشارت الرابطة إلى أن الأسطح المعالجة بالشمع ينبغي العناية بها بواسطة شمع كرنوبا الممزوج بشمع العسل أو زيت بذر الكتان.

أما الأسطح المعالجة بالطلاء، فلا تحتاج غالباً إلى العناية اللاحقة بها، لا سيما الطلاءات المعالجة بالأشعة فوق البنفسجية أو ذات الأساس المائي والمذيبات.

نصائح لمواجهة حرارة الصيف

قال أندرياس ماتزراكيس إن حرارة الطقس خلال فصل الصيف تتسبب في فقدان الجسم للسوائل عبر التعرق، وهو ما يمكن مواجهته من خلال شرب السوائل على نحو كاف بمعدل يصل إلى 3 لترات يومياً.

وأضاف الخبير لدى هيئة الأرصاد الجوية الألمانية أن المشروبات المثالية تتمثل في المياه المعدنية والعصائر المخففة بالماء والشاي، كما أنه من المفيد تناول الخضروات والفواكه، التي تمتاز بمحتواها العالي من الماء مثل الخيار والبطيخ.

وأشار ماتزراكيس إلى أن الجسم يفقد أيضاً الأملاح بفعل التعرق، مما يؤدي إلى الشعور بالتعب، وهو ما يمكن مواجهته من خلال شرب المياه المعدنية الغنية بالصوديوم، وكذلك حساء اللحم أو حساء الخضروات.

وبشكل عام، ينبغي تجنب التعرض لأشعة الشمس بقدر المستطاع؛ حيث ينبغي مثلاً ممارسة الرياضة في الهواء الطلق في الصباح الباكر أو في المساء، مع مراعاة حماية الأجزاء المعرضة للشمس مثل الوجه والذراعين والقدمين بواسطة كريم واق من الشمس ذي مُعامل حماية "SPF" عال لا يقل عن 50.

عيادة متنقلة صديقة للبيئة للكشف عن السكري

شهدت الجزائر في تجربة أولى، إطلاق عيادة متنقلة للكشف عن داء السكري تعمل بنظام الطاقة الشمسية، بمبادرة تهدف إلى استغلال الطاقات المتجددة في الميدان الطبي، خاصة أن المرض المزمن يعرف ارتفاع معدلات الإصابة به سنويا.

وفي إطار تجسيد الانتقال التدريجي للطاقة النظيفة الذي تتجه إليه الجزائر، عملت وزارة الصحة بدعم من العيادة المتنقلة "قافلة السكري Driving Diabetes" على تجهيز وإطلاق عيادة متنقلة خاصة بالكشف عن السكري تعمل بنظام الطاقة الشمسية الكهروضوئية بغية التقليل من انبعاث الكربون.

ومن المنتظر أن تتبع هذه القافلة الطبية "الصديقة للبيئة" ذات التجربة الفريدة من نوعها في الجزائر قوافل أخرى للكشف عن مختلف الأمراض غير المتنقلة.

ومن مميزات هذه العيادة المكلفة بالكشف والتشخيص عن السكري، أنها مزودة بألواح شمسية كهروضوئية مما يسمح بتقليل انبعاثات الغازات الدفيئة، ويسمح لها بالتنقل والعمل في المناطق المعزولة، كما أنها مجهزة بأحدث التقنيات الطبية العصرية للكشف عن داء السكري، إضافة إلى أجهزة إلكترونية حديثة. وثمن رئيس جمعية مرضى السكري والمرشد الصحي فيصل أوحادة هذه القافلة التي اعتبرها "خطوة ممتازة" في ميدان نشر الثقافة العلاجية حول داء السكري في البلاد، في ظل ارتفاع أعداد المصابين بالمرض سنويا، بحسب رأيه.

يستمر حتى 10 يوليو في منطقة سيح صبرة

مركز العين الشبابي يطلق برنامج مقيض الصقور

•• العين - الفجر

أطلق مركز العين الشبابي التابع لنادي تراث الإمارات برنامج مقيض الطيور لطلابه المنتسبين، ويستمر حتى 10 يوليو القادم في منطقة سيح صبرة بمدينة العين.

ويقدم البرنامج معلومات عن الصقور وتربيتها، وعن الاستعدادات لفترة المقيض أو ما يسمى بـ "الربط"، والتي تمتد لأكثر من سبعة أشهر؛ وهي الفترة التي يقوم خلالها الصقر باستبدال ريشه القديم لينمو محله ريش جديد..ويحتاج الصقر في هذه الفترة لعناية خاصة وعوامل مهمة تتعلق بجودة وصحة الغذاء وحمايته من الأمراض، كما يحتاج إلى أجواء خاصة يجب أن تتوفر في غرف المقيض.

وقال خليفة بطي الشامسي مدير مركز العين إن رياضة الصيد بالصقور هي إحدى ركائز التراث الإماراتي الذي ورثناه عن الآباء والأجداد، وتعد من أهم الرياضات التقليدية في الدولة. مضيفا أن البرنامج يهدف إلى زيادة الوعي بقيمة الصقارة، ونشر أخلاقيات رياضة الصيد بالصقور والتعريف بصفات الصقور وعاداتها وأطوار حياتها وأنواعها، وغرس المبادئ والممارسات الصحيحة لهذا الإرث في الناشئين.

وأشار الشامسي أن البرنامج ينفذه عدد من المدربين المتخصصين في هذا المجال لتعليم الطلاب كيفية رعاية الصقور ومبادئ ممارسة الصقارة والأدوات التي تحتاجها الصقور والصقارين.

الأطباء في مستشفى كليفلاند كلينك أبوظبي يرسِّخون نهج المريض أولاً

إدارية إماراتية في إحدى مدارس الدولة تحقق حلمها بالسير بمفردها بعد صراع مع التصلب العصبي المتعدد دام عشر سنوات دون تشخيص

•• أبوظبي- الفجر

نجح الأطباء في مستشفى "كليفلاند كلينك أبوظبي" بتمكين امرأة إماراتية مصابة بالتصلب العصبي المتعدد من استعادة عافيتها، إثر علاج فعال. كان ذلك نتيجة إصرار أخت المريضة بأخذ مشورة طبية أخرى بشأن حالتها الصحية الآخذة بالتدهور وفقدانها لتوازنها الجسدي على مدى عقد من الزمن.

عاشت أمينة مع مرض التصلّب العصبي المتعدد لسنوات، دون تشخيص حالتها، فيما راحت تمارس عملها كإدارية في مدرسة بحيث كانت تمضي يومها في أداء عملها المكتبي التنظيمي. وعلى الرغم من أنها تحمّلت فقدان توازنها الجسدي واضطرت إلى أن تستعين بعصا خلال المشي، إلا أنها مع مضي الوقت استسلمت تماماً لحالتها.

وفي هذا الإطار، قالت أمينة: " مضت عشر سنوات على ملاحظتي تغييرات في حركتي اليومية. وقد حاولت أن أشغل نفسي بالتركيز على عملي كإدارية في مدرسة، وكنت كلما انغمست في العمل أشعر أنني بخير".

إلا أن حالتها تدهورت إلى حدٍّ أنها لم تعد قادرة على المشي لمسافة قصيرة قد لا تتجاوز الـ200 متر دون أن تطلب المساعدة من زملائها. وحتىّ بعد التدخّل الطبي، لم تكن حالتها تشهد أي تحسّن. وعندما اقترحت عليها أختها أن تقصد مستشفى "كليفلاند كلينك أبوظبي"، جزء من مبادلة للرعاية الصحية، أخذت حالتها على محمل الجدّ.

أوضح الدكتور آنو جاكوب، مدير قسم التصلب العصبي المتعدد وأمراض المناعة الذاتية العصبية في مستشفى "كليفلاند كلينك أبوظبي" قائلاً: "لم أفاجأ بأنه لم يتم تشخيص حالة أمينة على الرغم من أنها كانت تعاني من أعراض التصلب العصبي المتعدد على مدى 10 سنوات. وأود هنا أن أنبّه إلى أن الأعراض قد تختلف من شخص لآخر، وقد لا يعاني بعض الأشخاص في بعض الحالات من الأعراض المتعارف عليها. بحيث يواجه البعض في حالات التصلب العصبي المتعدد مشكلات صحية غريبة قد تحيّر الأطباء. فضلاً عن أن بعض المرضى قد لا يتمكنون من شرح الأعراض التي يعانون منها بصورة دقيقة للأطباء. فيما قد يتجاهل البعض الآخر من المرضى ذلك دون أن يطلبوا المساعدة، فتصبح الصعوبات هذه جزءاً لا يتجزأ من يومياتهم. إلا أن التدقيق في تاريخ أمينة الطبي والاهتمام بأدق التفاصيل قد مكننا من الاستنتاج بأنها قد تعاني من التصلب العصبي المتعدد في حبلها الشوكي بصورة خاصة".

وتجدر الإشارة إلى أن مرض التصلب العصبي المتعدد يمرّ بمرحلتين، الأولى انتكاسية والثانية تدريجية. وفي حين تستمرّ الانتكاسة لسنوات عدة وتحظى بخيارات علاجية فعالة، إلا أنه وفي المرحلة التدريجية، تتدهور حالة المريض، وخاصة حركته، شيئاً فشيئاً ويصبح علاجه أكثر صعوبة.

وفي هذا السياق قال الدكتور جاكوب: "تاريخ أمينة الطويل ومعاناتها مع الأعراض، وتدهور حالتها بصورة تدريجية، يجعلنا نرجّح فرضية أنها في المرحلة التدريجية. إلا أنني ارتأيت، ونظراً لتاريخها الطبي الغامض، أن نقدّم لها أفضل علاجاتنا".

تم بذل الكثير من الجهد كي تقتنع أمينة بأن تغيّر علاجها. إلا أن تحذير الطبيب لها قائلاً: "يمكنك رفض العلاج (الجديد) وعندها سيصبح الكرسي المتحرك ملازماً لك، أما إن اخترت العلاج، وفي حال حالفك الحظ، فستتمكنين من الجري"، أقنعها ببدء العلاج الجديد. بحيث أجابت أمينة: "لا أريد أن أركض، أريد أن أطير!"

ولتحقيق هذه الغاية، وكذلك لجعل حلمها بزيارة إكسبو 2020 في دبي وارتياد كافة أجنحته سيراً على الأقدام حقيقة واقعة، التزمت أمينة بعلاجها الجديد. واليوم وبعد مرور الوقت، تفتخر أمينة بأنها حققت حلمها: "لقد بدا الأمر أشبه بالحلم، أن أكون قادرة على المشي دون أي دعم أو أية مساعدة. وما كان ذلك ممكناً لولا جهود طاقم الرعاية في مستشفى كليفلاند كلينك أبوظبي".

وفي الختام قال الدكتور جاكوب: "حالة أمينة ليست استثناءً، فنحن نعاين العديد من المرضى الذين يعانون من تشخيص متأخر لحالات التصلب العصبي المتعدد. على الناس أن يتنبهوا لفرض الإصابة بالتصلب العصبي المتعدد، كما وعلينا أن ندرك أنه مرض قابل للعلاج وليس مستعصياً".

إلا أن الدكتور جاكوب يعود وينبّه قائلاً: "في الأحيان الأخرى قد يحدث العكس، بحيث أنه قد لا يعاني المرضى أحياناً من تصلّب العصبي المتعدد، إلا أن التشخيص يكون خطأ، وبالتالي توصف لهم أدوية خاطئة. فمن الضروري لنا كأطباء أن نستمع بدقة إلى المريض، و نُمحّص في الأعراض، ونعاينها بتأنٍّ قبل أن نشخّص المرض. بحيث أن كلّ مريض يستحق علاجاً مصمّماً خصيصاً له".

ثم يختم بالقول: "من الممكن أن يعيش المرء حياة طبيعية، أو شبه طبيعية، مع التصلب العصبي المتعدد. أشعر بسعادة غامرة عندما يخبرني مرضاي بأنهم كادوا ينسون مرضهم إلى أن ذكرهم المستشفى بموعدهم معي".

الجدير بالذكر أنه أظهرت دراسة علمية أجريت في الإمارات العربية المتحدة تزايداً في عدد مرضى التصلب العصبي المتعدد في المنطقة. وهو من أمراض المناعة الذاتية التي تؤثر على الدماغ والحبل الشوكي.

يعتمد برنامج التصلب العصبي المتعدد في معهد الأعصاب في مستشفى "كليفلاند كلينك أبوظبي" نهج "المريض أولاً"، ويعتبر أحد أكبر البرامج في المنطقة وأكثرها شمولية. تتمثل مهمة فريق العمل في إحاطة المريض وعائلته بالرعاية والحرص على التشخيص الدقيق لحالته وفي الوقت المناسب. على أن يتم توفير خطة علاجية متطوّرة وتخصيص دعم إداري على المدى الطويل لكل مريض.

طلابُ مركز مسارات يناقشون الإعلاميين ويتحدثون عن المهارات والإنجازات

•• الشارقة-الفجر:

في اللقاء الإعلامي الذي نظمه مركز مسارات للتطوير والتمكين التابع لمدينة الشارقة للخدمات الإنسانية، تحدثَ عددٌ من طلاب المركز الحاصلين على شهادات إتمام برنامج التعليم المستمر "BTEC"، أمام الصحافيين وممثلي وسائل الإعلام، عن تجاربهم ودراستهم ضمن البرنامج والإنجازات التي حققوها من خلال التطوير المستمر لمهاراتهم الشخصية والمهنية تحت إشراف معلميهم ومدربيهم.

الطالب يوسف الملا تحدث عن برنامج الدراسات المهنية الذي تفوق فيه متعلماً إدارة الوقت وتخصيص مواعيد مناسبة للرياضة والخروج والجلوس مع الأسرة، كما تحدث عن إنجازاته في حفظ القرآن الكريم ومجالي الروبوت والرياضة، إذ سبق له أن شارك في العديد من المسابقات الرياضية وأحرز المراكز المتقدمة. أما الطالبان حسن علي، وصالح عمر، فأوضحا من خلال تجربتهما الدراسية كيف امتلكا مهارات الزراعة والاعتناء بالنباتات في المشتل، مع الإلمام بأنواعها ومواقيت زراعتها وأعمارها ومواعيد سقايتها، مقترحين على المهتمين باقتناء النباتات المنزلية أن يولوا اهتمامهم لها ويحرصوا على وضعها في الظل إن كانت أشعة الشمس لا تناسبها، والعكس، وألا يفرطوا في إروائها والاكتفاء بذلك مرة في اليوم كي لا تتأثر التربة.

من جانبها تحدثت الطالبة برديس حمدي عن مهارات برنامج الدراسات المهنية وتعلم اللغات والأرقام وأعمال الفرز والتصنيف بالإضافة إلى الأعمال المكتبية وبرنامج تطوير الذات، كما تحدثت عن إنجازاتها في " تجويد القرآن الكريم" حيث سيتم تسجيل صوتها في إذاعة القرآن الكريم وهي تقوم بالتجويد.

الطالب سلطان أحمد مبارك تحدث عن دراسته ضمن البرنامج لنمط الحياة الصحي وأهمية ممارسة التمارين الرياضية بأنواعها المختلفة مؤكداً أهمية الرياضة بالنسبة للأشخاص ذوي الإعاقة وكبار السن وجميع أبناء المجتمع، في حين استعرض الطالب يزن باسل ديب أهمية الحياة وفق نمط صحي والحفاظ على الوزن المناسب، مؤكداً قدرته على استخدام الحاسب الآلي والبحث عبر الإنترنت من خلال القراءة والكتابة. بدوره قال الطالب سعود عسكر إن برنامج الدراسات المهنية أتاح له تعلم الأعداد والأرقام والقيام بالعمليات الحسابية موضحاً أهمية ذلك في الحياة اليومية والقيام بعمليات البيع والشراء والأعمال المكتبية كالتصنيف والحسابات، وتحدثت الطالبة رهف ياسر عن مهاراتها ضمن مخبز دانات للحلويات وصنع المأكولات وامتلاك مهارات الصحة والسلامة، في حين أكدت الطالبة ميثاء صالح كيف امتلكت عبر الدراسات المهنية مهارة التعامل مع الألوان وإبداع اللوحات الفنية حيث تعمل مع زملائها في رسم اللوحات الجماعية. وقالت الطالبة مريم آل علي إن برنامج الدراسات المهنية ساهم في تعليمها نمط الحياة الصحي من خلال التغذية الصحية وشرب الماء وممارسة الرياضة بانتظام، وقد سبق لها أن شاركت من خلال اللوحات الفنية التي تبدعها بالعديد من المعارض.

لا تشلون هم.. دامكم في دار زايد

مبادرة اجتماعية وإنسانية في رأس الخيمة

•• رأس الخيمة-الفجر:

أطلقت جمعية الإمارات للسرطان فرع إمارة رأس الخيمة مبادرة إنسانية بعنوان " لا تشلون هم.. دامكم في دار زايد" تتضمن زيارات خاصة يقوم بها أعضاء الجمعية إلى منازل أسر المتوفين نتيجة الإصابة بمرض السرطان وهم من الأخوة المقيمين في الإمارة من مختلف الجنسيات، وشملت الزيارات في مرحلتها الأولى مناطق الجولان والشريشة وكورنيش القواسم في مدينة رأس الخيمة، وتخللها تقديم الدعم المادي والمعنوي لهذه الأسر إلى جانب تقديم المساعدات الانسانية. وتأتي هذه المبادرة ضمن مشاريع الجمعية وأهدافها كجزء من المسؤولية المجتمعية وتحقيق التواصل والتماسك الاجتماعي، وقد أشرفت مهره محمد بن صراي مديرة فرع الجمعية في رأس الخيمة على إجراءات تنظيم وإنجاح هذه المبادرة.

من أجل التنمية المستدامة

3000 طالب من 18 مدرسة في الإمارات يشاركون ببرنامج تعليمي عبر الإنترنت

•• دبي - الفجر

في إطار الذكرى الـ 20 لتأسيسها، تحتفل المؤسسة الاجتماعية العالمية Camps International هذا العام بهذه المناسبة من خلال مضاعفة جهودها لتوفير تعليم فعال ومؤثر للطلاب في جميع أنحاء العالم من خلال الرحلات الاستكشافية الدولية الحضورية بعد إعادة فتح السفر العالمي، ومن خلال برنامجها التعليمي عبر الإنترنت "دراسات العالم الحقيقي" -Real World Studies - الحائز على جوائز.

ونظرا لما تسببت فيه جائحة كوفيد19- من تداعيات على التنقل والسفر على مستوى العالم، لم يعد بإمكان الطلاب تجربة التحديات التي يواجهها العالم ومواطنوه بشكل مباشر. عملا منها على تجاوز هذه العقبة والتعايش مع الظروف التي فرضتها الجائحة في مجال السفر، أوجدت المؤسسة الرائدة في مجال المغامرات والرحلات الاستكشافية " Camps International" بديلا عبر تطوير وإطلاق برنامجها التعليمي عبر الإنترنت، "دراسات العالم الحقيقي" (RWS)، في العام 2020 لضمان استمرار قدرتها على توفير التواصل بين الطلاب ومخيماتهم في جميع أنحاء العالم ومواصلة مساعدة المعلمين على إلهام وتمكين الجيل القادم من المواطنين العالميين.

يتكون برنامج "دراسات العالم الحقيقي" - Real World Studies من برامج دراسة ميدانية تتماشى مع مجالات المواد الأساسية ومرتبطة بالمناهج العالمية بما في ذلك مناهج المملكة المتحدة والبكالوريا الدولية ومناهج كل من الولايات المتحدة وأستراليا. ومنذ إنشائه في العام 2020، ربط برنامج "دراسات العالم الحقيقي"- Real World Studies أكثر من 4700 طالب في 66 مدرسة بالموظفين الدائمين لمؤسسة "Camps International"، في المخيمات في كينيا، تنزانيا، بورنيو، كمبوديا، كوستاريكا، الإكوادور وبيرو من خلال جلسات تفاعلية مباشرة عبر الإنترنت.

تشمل الموضوعات التي يتم تناولها في البرنامج كل من التنمية المستدامة، الأمن الغذائي والمائي والصحة والصرف الصحي، بمشاركة طلاب من دولة الإمارات العربية المتحدة، المملكة المتحدة، أستراليا، الولايات المتحدة الأمريكية، جنوب إفريقيا، ماليزيا، المكسيك وغيرها. في الإمارات العربية المتحدة، شاركت 18 مدرسة في برنامج "دراسات العالم الحقيقي" - Real World Studies، حيث يستخدم أكثر من 3000 طالب موارد التعلم بنشاط.

هذا، ومن أجل سد الفجوة بين المعلمين والطلاب عبر برنامج "دراسات العالم الحقيقي" - Real World Studies، اتخذت مؤسسة " Camps International" خطوة كبيرة إلى الأمام حيث أسست مجموعات تفكير خاصة بدراسات العالم الحقيقي. تقدم هذه الفعاليات، على غرار المؤتمرات، للمعلمين فرصة ثمينة للتعاون والنقاش حول أفضل الطرق لإثارة اهتمام وشغف الطلاب بمستقبل السفر التعليمي المستدام.

يذكر أن اللقاء المقبل للمجموعة سيقام في كينيا في الفترة ما بين 24 و28 أكتوبر 2022. فعبر خبرتها التي تمتد على مدى 20 عامًا، تقدم مؤسسة " Camps International" رحلات استكشافية تغير الحياة في مخيماتها الدائمة عبر سبعة بلدان، بما في ذلك كينيا وكمبوديا.

ومنذ إنشائها، شارك 30 ألف طالب ومعلم في رحلات استكشافية عبر 400 مشروع، مما أثر على حياة أكثر من 120 ألف شخص في جميع أنحاء العالم. من خلال المشاركة في هذه البعثات، يطور الطلاب والمعلمون مهارات الحياة الواقعية الأساسية مثل التعاون وصنع القرار والتحليل والمسؤولية الأخلاقية والثقافية مع تطوير شعور أقوى بالانتماء إلى قضية مستدامة تخص مستقبلهم. في معرض حديثه عن الإنجاز الذي حققته المؤسسة، قال ستيوارت ريس جونز، المؤسس والرئيس التنفيذي لشركة " Camps International": "على مدار العشرين عامًا الماضية، قمنا بتحسين أنفسنا وتميزنا في جعل مستقبل مجتمعنا وأطفالنا أقرب إلى القضايا والمشاكل التي يواجهها الناس حول العالم من خلال المشاركة النشطة في العمل مع شركائنا المجتمعيين. وعندما حلت الجائحة، سمح لنا برنامجنا "دراسات العالم الواقعي" بمواصلة تزويد الطلاب والمعلمين بمعرفة استثنائية حول العالم الحقيقي وتأسيسهم كمواطنين عالميين مسؤولين بما يتماشى مع الهدفين الرابع والثالث عشر من أهداف التنمية المستدامة للأمم المتحدة. وسيكون هدفنا الدائم في "Camps International"، هو ضمان أن تكون المعرفة والخبرات الدولية متاحة للجميع".

يطلق على مرض السكري اسم "المرض الصامت" لأنه يتسلل بخفة إلى أجسامنا، وارتفاع نسبة السكر في الدم، مقدمة للإصابة بمقدمات السكري ومرض السكري من النوع ٢. يمكن أن تتسبب بعض العادات الغذائية الخاطئة في إحداث فوضى في نسبة السكر في الدم، كتناول الحلويات عالية الكربوهيدرات والسكر والمخبوزات والخبز الأبيض والأرز ومنتجات الحبوب المصنعة الأخرى.

"المرض الصامت يتسلل بخفة إلى أجسامنا

عادات غذائية تساهم في إصابتنا بـ«السكري»

تحذر أخصائية الرعاية الصحية لمرضى السكري مولي واجمان من أن المشروبات المحلاة بالسكر أكثر خطورة من الطعام، وتقول واجمان "في بضع رشفات، يمكنك أن تستهلك الكربوهيدرات والسكر المعادل لوجبة كاملة".

معرفة كيف يمكن لعادات شرب معينة أن ترفع نسبة السكر في الدم إلى مستويات غير صحية وتسبب مشاكل بمرور الوقت قد تساعدك على استبدال عادات المشروبات السيئة تلك بأخرى صحية، ومن المشروبات التي ترفع نسبة السكر في الدم ويجب الإمتناع عنها

شرب الصودا أو الشاي الحلو

وجدت دراسة أجريت على أكثر من 300 ألف شخص في مجلة رعاية مرضى السكري أن الأشخاص الذين يشربون حصة إلى حصتين من المشروبات المحلاة بالسكر يوميا لديهم خطر أكبر بنسبة 26٪ للإصابة بمرض السكري من النوع 2 مقارنة بمن يشربون أقل من مرة واحدة في الشهر،بينما من الواضح أن المشروبات الغازية والشاي الحلو مليئة بالسكر، فقد لا تدرك عدد السكريات المضافة التي تدخل في المشروبات التجارية.

تقول كيمبرلي بيربونت،في مركز ويكسنر الطبي بجامعة ولاية أوهايو :"اقرأ ملصق حقائق التغذية عن الكربوهيدرات وغرامات السكر المضاف، أي شيء يحتوي على الكربوهيدرات يمكن أن يرفع نسبة السكر في الدم."

تقول بيربونت: "إن إقران المشروبات السكرية بوجبة تحتوي على البروتين والدهون الصحية يمكن أن يقلل من ارتفاع نسبة السكر في الدم".

شرب القهوة المحلاة

تعتبرالقهوة السوداء مشروب صحي مليئ بالبوليفينول الصحي، ولكن إضافة للقهوة المقشدات المحلاة يحول فنجان قهوتك إلى ما يعادل علبة الصودا.

تقول الأخصائية تريستا بيست "إن إضافة المحليات أو الكريمات عالية السعرات الحرارية والدهون يزيد من احتمالية تسبب مشروب القهوة المعتاد في زيادة الوزن، واحدة من أسوأ عادات الشرب لأولئك الذين يريدون السيطرة على نسبة السكر في الدم هو تناول القهوة المتخصصة عالية السكر والدهون."

مشروبات صناعية خادعة

تتضمن بعض هذه الملصقات "مشروب طاقة طبيعي بالكامل" و"عصير حقيقي 100٪" و"مصنوع من فواكه عضوية" لكن تلك "الأقنعة الصحية" كما تسميها واجمان، لن تخدع جسدك.

تقول واجمان: "مشروبات الطاقة الشهيرة، والمشروبات الرياضية، ومشروبات الشاي المصنوعة من الأعشاب، تصنع دائمًا بالكثير من السكريات المضافة لجعلها حلوة". وتضيف واجمان : "حتى عصير البرتقال النقي 100٪ من المحتمل أن يؤدي إلى ارتفاع نسبة السكر في الدم".

المشروبات المجمدة

يعتقد بعض الناس أن القهوة الحلوة والمثلجة أو مشروب السلاش في يوم حار أمر لا بأس به حتى عند القلق بشأن ارتفاع نسبة السكر في الدم.

يقول المدرب الشخصي المعتمد والكاتب " ستيف ثونيسن: " مشروب سلاش 20 أونصة نموذجيا يحتوي على حوالي 83 جرام من السكر، ستتعرض لضغوط شديدة للعثور على مشروب سلاش تجاري يحتوي على كمية أقل من السكر، ولكن يمكنك صنع نسخة صحية في المنزل باستخدام الفاكهة، الوصفات هي مجرد بحث سريع على الإنترنت."

يوصي ثونيسن بتجنب القهوة المثلجة والمشروبات الرياضية أيضا، والتي تحتوي عادة على 74 و34 جراما من السكر على التوالي لكل 20 أونصة.

شرب الكحول

يسير الخبراء إلى أن بعض أنواع المشروبات الكحولية القوية لا تحتوي على سكر كالوسكي، ولكن العديد من الخلاطات التي تدخل في الكوكتيلات تحتوي على السكريات، النبيذ يحتوي على السكر والكربوهيدرات والبيرة تحتوي على الكربوهيدرات.

لذا، فإن الشرب المنتظم "قد يؤدي إلى ارتفاع في مستويات السكر في الدم بالإضافة إلى احتمال زيادة الوزن"، كما يقول ديفيد بريندان، مدرب شخصي

يقول بريندان: "يغير الكحول الطريقة التي يفرز بها الكبد الجلوكوز، والذي يمكن أن يسبب انخفاضا مفاجئا في نسبة السكر في الدم يسمى نقص السكر في الدم". يجب أن ينتبه مستخدمو الأنسولين إلى تأثيرات الشرب على مستويات السكر في الدم.

تشير واجمان إلى حقيقة أخرى تتعلق باستهلاك المشروبات للبالغين والتي يمكن أن تؤثر على مستويات السكر في الدم: الطعام الذي تتناوله أثناء الشرب وبعده.

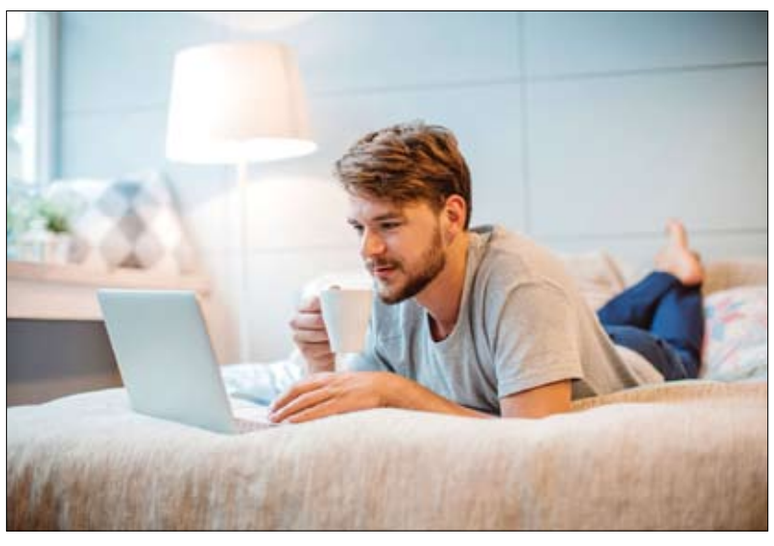

تعني احتواءها مكونات "مرتبطة بالنوبات القلبية"

تحذير بشأن «كلمتين» على ملصقات مكملات غذائية

أصدر مسؤولون صحيون تحذيرات بشأن مكملات غذائية تحتوي على مكونات معينة تم ربطها بالنوبات القلبية.

ولجأ الكثيرون إلى المكملات الغذائية لتعزيز مناعتهم وصحتهم بشكل عام، خاصة منذ بداية وباء "كوفيد-١٩"، لكن إدارة الغذاء والدواء الأمريكية وجدت أن بعض البائعين يستخدمون مكونات غيرمدرجة، والتي يمكن أن تسبب القرحة وارتفاع ضغط الدم، ولا تأتي مع تحذيرات للمستخدمين.

مؤخرا، أصدرت إدارة الغذاء والدواء الأمريكية إشعارا عاجلا يقول إن المكملات التي تحتوي على أشكال مختلفة من الاسم "Artri" أو "Ortiga" تحتوي على مكونات نشطة مخفية وخطيرة وليست على ملصق المنتج.

ويتم تسويق المكملات التي تحتوي على هذه العناصر لعلاج التهاب المفاصل وآلام العضلات وهشاشة العظام وأعراض سرطان العظام.

وتحتوي بعض منتجات Artri وOrtiga على مكونات يحتمل أن تكون خطرة، ولكن لا تُدرج، وفقًا لإدارة الغذاء والدواء، بما في ذلك:

-ديكلوفيناك: دواء مضاد للالتهاب غير ستيرويدي (NSAID) شبيه بالإيبوبروفين والأسبرين. ويمكن أن يؤدي إلى مشاكل في الجهاز الهضمي، مثل التقرح والانثقاب.

-ديكلوفيناك الصوديوم: يمكن أن يزيد من خطر الإصابة بأمراض القلب والأوعية الدموية مثل السكتة الدماغية والنوبات القلبية، وقد يؤدي إلى تقرح أو ثقب مميت في المعدة والأمعاء.

-ديكساميثازون: هو كورتيكوستيرويد يستخدم لعلاج مرضى "كوفيد19-" المصابين بأمراض خطيرة على أجهزة التنفس الصناعي. ويمكن أن يغير ضغط الدم ويسبب الالتهابات ويتلف العظام.

-ميثوكاربامول: مرخي للعضلات يستخدم لعلاج الإصابات أو الألم، ولكن يمكن أن يسبب الدوخة أو التخدير.

ويمكن لمكونات الأدوية هذه، غير المدرجة في ملصق المنتج، أن تتفاعل أيضا مع الأدوية الأخرى التي ربما يتناولها المستهلك.

وتلقت إدارة الغذاء والدواء الأمريكية تقارير عن أحداث سلبية، بما في ذلك تسمم الكبد والوفاة المرتبطة باستخدام منتجات Artri King، منذ أن أصدرت الوكالة أول تحذير لها بشأن منتج Artri Ajo King في 5 يناير 2022.

ويمكن أن يؤدي إيقاف الكورتيكوستيرويدات فجأة بعد الاستخدام طويل الأمد أو الجرعات العالية إلى متلازمة انسحاب خطيرة تشمل التعب والغثيان وانخفاض ضغط الدم وانخفاض مستويات السكر في الدم والحمى والدوخة وآلام العضلات والمفاصل وضيق التنفس.

وتعتمد هذه المخاطر على عدة عوامل يجب على أخصائي الرعاية الصحية تقييمها. وقد يكون التدخل الطبي ضروريا.

فقدان جواز سفر

فقد المدعو / فرحيه حسين محمد رشد ، اثيوبيا الجنسية جواز سفره رقم (EP04888556) يرجى ممن يعثر عليه تسليمه بالسفارة الاثيوبية او اقرب مركز شرطة بالامارات.

فقدان جواز سفر

فقد المدعو / ابراهيم احمد عامر محمد ، اليمن الجنسية - جواز سفره رقم (06076588) يرجى ممن يعثر عليه تسليمه بالسفارة اليمنية او اقرب مركز شرطة بالامارات.

فقدان جواز سفر

فقد المدعو / عبدالله على عبدالله الروضان ، الاردن الجنسية جواز سفره رقم (O660992) يرجى ممن يعثر عليه تسليمه بالسفارة الاردنية او اقرب مركز شرطة بالامارات.

فقدان جواز سفر

فقد المدعو / زيد على عبدالله الروضان ، الاردن الجنسية جواز سفره رقم (O660994) يرجى ممن يعثر عليه تسليمه بالسفارة الاردنية او اقرب مركز شرطة بالامارات.

فقدان جواز سفر

فقد المدعو / فايز الله اسلام خان ، باكستان الجنسية جواز سفره رقم (AJ2744284) - يرجى ممن يعثر عليه تسليمه بالسفارة الباكستانية او اقرب مركز شرطة بالامارات.

فقدان جواز سفر

فقد المدعو / نور هانديانى بت روسنى ابراهيم ، اندونيسيا الجنسية - جواز سفره رقم (C8304343) من يجده عليه الاتصال بتليفون رقم 0555425667

فقدان جواز سفر

فقد المدعو / محمد نضال قاسم ماناكاتو ثيكى بورايل ، الهند الجنسية - جواز سفره رقم (0776312R) والمدعوة/ فاطمة عانيه عدنان ماناكاتو ثيكى بورايل ، الهند الجنسية جواز سفره رقم (5542580N) من يجده عليه الاتصال بتليفون رقم 0568229862

فقدان جواز سفر

فقد المدعو / اعجاز على قربان على ، باكستان الجنسية جواز سفره رقم (1796552) يرجى ممن يعثر عليه تسليمه بالسفارة الباكستانية او اقرب مركز شرطة بالامارات.

فقدان جواز سفر

فقد المدعو / سوتينو حيلو بادادا ، اثيوبيا الجنسية جواز سفره رقم (EP4926490) يرجى ممن يعثر عليه تسليمه بالسفارة الاثيوبية او اقرب مركز شرطة بالامارات.

الامارات العربية المتحدة
وزارة العدل
إدارة الكاتب العدل والتصديقات

70555

العدد ١٣٥٧٧ بتاريخ ٢٠٢٢/٦/٢٣

تنازل / بيع

اعلان بالنشر

ليكن معلوما للجميع بأن السيد / خالد محمد احمد عبدالله الانصاري، الجنسية : الامارات يرغب في البيع والتنازل عن 50% من حصته البالغة 100% وذلك الى السيد / وليم بارامبيل اكبر نسم الدين، الجنسية : الهند بالرخصة المسماه (الحومة لطباعة وتصوير المستندات) تأسست بأمارة الشارقة بموجب رخصة رقم (537668) الصادرة من دائرة التنمية الاقتصادية بالشارقه، تعديلات أخرى : تغيير الشكل القانوني من (وكيل خدمات) الى (شركة اعمال مهنية)

وعملابنص المادة (14) فقرة (5) من احكام القانون الاتحادي رقم (4) لسنة 2013 في شان الكاتب العدل. فقد اقتضى نشر هذا الاعلان للعلم وانه سوف يتم التصديق على الاجراء المشار اليه بعد اسبوعين من تاريخ هذا الاعلان فمن لديه اي اعتراض حيال ذلك عليه مراجعة مكتب الكاتب العدل المذكورة لاتباع الاجراءات القانونية.

الكاتب العدل

الامارات العربية المتحدة
وزارة العدل
إدارة الكاتب العدل والتصديقات

70555

العدد ١٣٥٧٧ بتاريخ ٢٠٢٢/٦/٢٣

تنازل / بيع

اعلان بالنشر

ليكن معلوما للجميع بأن السيد/ساراسواتى باراميسوارم بيلاي فاتشالا، الجنسية : الهند يرغب في البيع والتنازل عن كامل حصته البالغة 100% وذلك الى السيد/ براساد كومار شاكينغال ثودى اناندان ، الجنسية : الهند بالرخصة المسماه (السيف لمكافحة الحشرات) تأسست بأمارة الشارقة بموجب رخصة رقم (733167) الصادرة من دائرة التنمية الاقتصادية بالشارقه، تعديلات اخرى : لا يوجد

وعملابنص المادة (14) فقرة (5) من احكام القانون الاتحادي رقم (4) لسنة 2013 في شان الكاتب العدل. فقد اقتضى نشر هذا الاعلان للعلم وانه سوف يتم التصديق على الاجراء المشار اليه بعد اسبوعين من تاريخ هذا الاعلان فمن لديه اي اعتراض حيال ذلك عليه مراجعة مكتب الكاتب العدل المذكورة لاتباع الاجراءات القانونية.

الكاتب العدل

دائرة القضاء - أبوظبي
إدارة الكاتب العدل والتوثيق

العدد ١٣٥٧٧ بتاريخ ٢٠٢٢/٦/٢٣

تغيير اسم / نجوى عبدالصمد جلال البلوشي

تقدمت المواطنة (نجوى عبدالصمد جلال البلوشي) بطلب الى قسم التوثيق - أبوظبي بتغيير اسمها من (نجوى) الى نجود)

فمن لديه اعتراض يتقدم به الى القسم المذكور خلال 15 يوما من تاريخ نشر الاعلان

رئيس قسم التوثيق العام

الامارات العربية المتحدة
وزارة العدل

70392

العدد ١٣٥٧٧ بتاريخ ٢٠٢٢/٦/٢٣

إعلان منفذ ضده بالنشر

محكمة الشارقة الإتحادية - محكمة التنفيذ المدنية - النهرين انترناشيونال م م ذ ويمثلها بالتوقيع ضياء الله بوت عنايت الله بوت باكستاني الجنسية

إخطار دفع في القضية رقم SHCEXCICPL2022 /0002809 **أمر أداء**

إلى المحكوم عليه : النهرين انترناشيونال م م ذ ويمثلها بالتوقيع ضياء الله بوت عنايت الله بوت باكستاني الجنسية - حيث انه بتاريخ قد صدر الحكم المرفق صورة عنه ضدك لصالح المدعي المنفذ هاري كريشنان شونموجا ريدي - الجنسية هندي

في القضية المشار اليها أعلاه

وبما أن المحكوم له المذكور قد تقدم بطلب لتنفيذ الحكم المذكور ودفع الرسم المحدد لذلك ، وبما ان الحكم المطلوب تنفيذه كالآتي : المجموع الكلي شاملا الرسوم والمصاريف 69464 لذلك انت مكلف بتنفيذ ما جاء في السند التنفيذي المشار اليه أعلاه خلال (15) يوما من تاريخ إعلانك / إعلانكم بهذا الإخطار. وفي حالة تخلفك (م) عن ذلك فإن المحكمة ستتخذ بحقك إجراءات التنفيذ الجبري المقررة قانونا.

محكمة التنفيذ المدنية

محاكم دبي
محاكم دبي الابتدائية

العدد ١٣٥٧٧ بتاريخ ٢٠٢٢/٦/٢٣

70530

اعلان حكم بالنشر
١٨/٢٠٢١/١٠٧٩ عقاري جزئي

تفاصيل الإعلان بالنشر

إلى محكوم عليه ١- محمد بن سعد بن محمد حميد - مجهول محل الإقامة

بما ان محكوم له : مؤسسة عقار

نعلنكم بان المحكمة حكمت بجلستها المنعقدة بتاريخ ٢٠٢١/٩/٢٧ في الدعوى المذكورة اعلاه لصالح/ مؤسسة عقار بالزام المدعي عليه بان يؤدي للمدعية مبلغ ومقداره (٣٨٤,٤٥٦) درهم والفائدة بواقع ٥٪ سنويا من تاريخ المطالبة وحتى السداد التام كما الزمته المصاريف وخمسمائة درهم مقابل اتعاب المحاماة ورفضت ماعدا ذلك من طلبات. حكما بمثابة الحضوري قابلا للاستئناف خلال ثلاثين يوما اعتبارا من اليوم التالي لنشر هذا الاعلان صدر باسم صاحب السمو الشيخ محمد بن راشد بن سعيد آل مكتوم حاكم دبي وتلى علنا.

رئيس القسم

محاكم دبي
محكمة دبي الابتدائية

العدد ١٣٥٧٧ بتاريخ ٢٠٢٢/٦/٢٣

70197

اعلان بالنشر
في الدعوى رقم:١٦/٢٠٢٢/١١٥٨ تجاري جزئي

موضوع الدعوى :

طالب الاعلان:احمد فضل الله عسقلاني خطيب فضل الله ليبي نظم الدين عليم - صفته بالقضية:مدعي

المطلوب إعلانه : ١- ناظم محبوب شريف محبوب شريف الرحمن - صفته : مدعي عليه مجهول محل الاقامة

موضوع الإعلان : قد أقام عليك الدعوى وموضوعها براءة ذمة ومطالبة برد وبطلان الشيك رقم (٠٥) المسحوب على بنك ابوظبي التجاري فرع الرقه بمبلغ (٩,٠٠٠,٠٠٠,٠٠) درهم مع الزام المدعي عليهما بالرسوم والمصاريف ومقابل اتعاب المحاماة - وحددت لها جلسة يوم الاربعاء الموافق ٢٠٢٢/٦/٢٩ الساعة ٠٩,٠٠ ص في قاعة التقاضي عن بعد لذا فأنت مكلف بالحضور أو من يمثلك قانونيا وعليك بتقديم ما لديك من مذكرات او مستندات للمحكمة قبل الجلسة بثلاثة أيام على الأقل.

رئيس القسم

الامارات العربية المتحدة
وزارة العدل
إدارة الكاتب العدل والتصديقات

العدد ١٣٥٧٧ بتاريخ ٢٠٢٢/٦/٢٣

70021

رقم المعاملة MOJAU_2022- 0073051

اعلان بالنشر

ليكن معلوماً للجميع بأن السيدة / حنان عبدالله راشد محمد - الجنسية الإمارات العربية المتحدة ، ترغب في البيع والتنازل عن كامل حصتها البالغة 100% وذلك للسيد/ عبيد الله بشير - الجنسية أفغانستان ، وذلك في المؤسسة الفردية (اماسي لغسيل السيارات) المرخصة برقم (615814) الصادرة من دائرة التنمية الإقتصادية بحكومة الشارقة.

وعملابنص المادة (14) فقرة (5) من احكام القانون الاتحادي رقم (4) لسنة 2013 في شان الكاتب العدل. فقد اقتضى نشر هذا الاعلان للعلم وانه سوف يتم التصديق على الاجراء المشار اليه بعد اسبوعين من تاريخ هذا الاعلان فمن لديه اي اعتراض حيال ذلك عليه مراجعة مكتب الكاتب العدل المذكورة لاتباع الاجراءات القانونية.

تعديلات اخرى : تم تحويل الشكل القانوني للرخصة من مؤسسة فردية الى مؤسسة فردية بوكيل خدمات.

الكاتب العدل

محاكم دبي
محكمة دبي الابتدائية

العدد ١٣٥٧٧ بتاريخ ٢٠٢٢/٦/٢٣

70021

اعلان بالنشر
في الدعوى رقم:١٦/٢٠٢٢/١١٧٠ تجاري جزئي

المنظورة في:دائرة ادارة الدعوى الحادية عشر رقم ٨٥٤

موضوع الدعوى : الزام المدعي عليهما بسداد مبلغ (٥٠٠,٠٠٠) درهم اماراتي للمدعية الاولى خمسمائة الف درهم بالاضافة الى الفائدة القانونية بواقع ٥٪ من تاريخ ٢٠٢٠/١١/١٦ تاريخ تحويل المبلغ وحتى تاريخ السداد وشمول الحكم بالنفاذ المعجل والزام المدعي عليهما بسداد مبلغ (١١٦,٧٩١,٧٤) درهم للمدعية الثانية مائة وستة عشر الف وسبعمائة وواحد وتسعون واربعة وسبعون فلس بالاضافة الى الفائدة القانونية بواقع ٥٪ من تاريخ ٢٠٢٠/١٠/٦ تاريخ تحويل المبلغ وحتى تاريخ السداد وشمول الحكم بالنفاذ المعجل والزام المدعي عليهما بسداد مبلغ (١٦٤,٠٧٦,٩١) درهم للمدعية الثالثه مائة واربعة وستون الف وستة وسبعون درهم وواحد وتسعون فلس - بالاضافة الى الفائدة القانونيه بواقع ٥٪ من تاريخ ٢٠٢٠/١٠/٦ تاريخ تحويل المبلغ وحتى تاريخ السداد وشمول الحكم بالنفاذ المعجل وبالزام المدعي عليهم بالرسوم والمصاريف ومقابل اتعاب المحاماة .

المدعي:سهام بنت عليان بن كريم المحياوي - واخرون

عنوانه:الامارات - امارة دبي - الحضيبه - بردبي - دبي - شارع الثاني من ديسمبر - مبنى مباني الحضيبة للجوائز - شقة بلوك بي - مكتب M١٠

المطلوب إعلانهما : ١- زيد الرحمن خان لايق الرحمن ٢- القصر لتأجير بيوت العطلات ش.ذ.م.م - صفتهما : مدعي عليهما

موضوع الإعلان : قد أقام عليك الدعوى وموضوعها الزام المدعي عليهما بسداد مبلغ (٥٠٠,٠٠٠) درهم اماراتي للمدعية الاولى خمسمائة الف درهم بالاضافة الى الفائدة القانونية بواقع ٥٪ من تاريخ ٢٠٢٠/١١/١٦ تاريخ تحويل المبلغ وحتى تاريخ السداد وشمول الحكم بالنفاذ المعجل والزام المدعي عليهما بسداد مبلغ (١١٦,٧٩١,٧٤) درهم للمدعية الثانية مائة وستة عشر الف وسبعمائة وواحد وتسعون واربعة وسبعون فلس بالاضافة الى الفائدة القانونية بواقع ٥٪ من تاريخ ٢٠٢٠/١٠/٦ تاريخ تحويل المبلغ وحتى تاريخ السداد وشمول الحكم بالنفاذ المعجل والزام المدعي عليهما بسداد مبلغ (١٦٤,٠٧٦,٩١) درهم للمدعية الثالثه مائة واربعة وستون الف وستة وسبعون درهم وواحد وتسعون فلس - بالاضافة الى الفائدة القانونيه بواقع ٪ من تاريخ ٢٠٢٠/١٠/٦ تاريخ تحويل المبلغ وحتى تاريخ السداد وشمول الحكم بالنفاذ المعجل وبالزام المدعي عليهم بالرسوم والمصاريف ومقابل اتعاب المحاماة - وحددت لها جلسة يوم الاثنين الموافق ٢٠٢٢/٦/٢٧ الساعة ٠٩,٠٠ ص في قاعة التقاضي عن بعد لذا فأنت مكلف بالحضور أو من يمثلك قانونيا وعليك بتقديم ما لديك من مذكرات او مستندات للمحكمة قبل الجلسة بثلاثة أيام على الأقل.

رئيس القسم

دائرة التنمية الاقتصادية
DEPARTMENT OF ECONOMIC DEVELOPMENT

العدد ١٣٥٧٧ بتاريخ ٢٠٢٢/٦/٢٣

إعـــلان

تعلن دائرة التنمية الإقتصادية - مكتب تنمية الصناعة بأن / السادة :مصنع سيح النشاش لتقنية وتعبئة المياه

رخصة رقم : IN 1002447 قد تقدموا إلينا بطلب:

تعديل الشركاء تنازل وبيع

اضافة حارب هادف حارب مغير الخييلي ١٠٠٪

تعديل الشركاء تنازل وبيع

حذف هادف حارب مغير الخييلي

فعلى كل من له حق أو اعتراض على هذا الإعلان مراجعة دائرة التنمية الاقتصادية - مكتب تنمية الصناعة خلال أربعة عشر يوما من تاريخ نشر هذا الإعلان وإلا فإن الدائرة غير مسؤولة عن أي حق أو دعوى بعد انقضاء هذه المدة حيث ستستكمل الإجراءات المطلوبة.

قطاع الشؤون التجارية (أبوظبي)

دائرة التنمية الاقتصادية
DEPARTMENT OF ECONOMIC DEVELOPMENT

العدد ١٣٥٧٧ بتاريخ ٢٠٢٢/٦/٢٣

إعـــلان

تعلن دائرة التنمية الاقتصادية بان السادة/تواجد للخياطة

رخصة رقم: CN 3025952 قد تقدموا الينا بطلب

الغاء رخصة

فعلى كل من له حق او اعتراض على هذا الاعلان مراجعة دائرة التنمية الاقتصادية خلال اسبوع من تاريخ نشر هذا الاعلان والا فان الدائرة غير مسؤولة عن اي حق او دعوى بعد انقضاء المدة حيث ستستكمل الاجراءات المطلوبة

قطاع الشؤون التجارية (أبوظبي)

دائرة التنمية الاقتصادية
DEPARTMENT OF ECONOMIC DEVELOPMENT

العدد ١٣٥٧٧ بتاريخ ٢٠٢٢/٦/٢٣

إعـــلان

تعلن دائرة التنمية الإقتصادية بأن / السادة :الجمال العربي للأزياء العربية

رخصة رقم : CN 2387431 قد تقدموا إلينا بطلب:

تعديل الشركاء تنازل وبيع

إضافة ايمان طالب عامر عمر العمري ١٠٠٪

تعديل الشركاء تنازل وبيع

حذف فاطمه احمد مبارك عمرو

فعلى كل من له حق أو اعتراض على هذا الإعلان مراجعة دائرة التنمية الاقتصادية خلال أربعة عشر يوما من تاريخ نشر هذا الإعلان وإلا فإن الدائرة غير مسؤولة عن أي حق أو دعوى بعد انقضاء هذه المدة حيث ستستكمل الإجراءات المطلوبة.

قطاع الشؤون التجارية (أبوظبي)

دائرة التنمية الاقتصادية
DEPARTMENT OF ECONOMIC DEVELOPMENT

العدد ١٣٥٧٧ بتاريخ ٢٠٢٢/٦/٢٣

إعـــلان

تعلن دائرة التنمية الإقتصادية بأن / السادة :مركز كاريزما الطبي ذ.م.م

رخصة رقم : CN 2458427 قد تقدموا إلينا بطلب:

تعديل إسم تجاري من/ مركز كاريزما الطبي ذ.م.م

CHARISMA MEDICAL CENTER L.L.C

إلى/ عيادة كاريزما للاسنان ذ.م.م

CHARISMA DENTAL CLINIC L.L.C

تعديل نشاط / إضافة علاج وجراحة الأسنان ٨٦٢٠٠٠٣

تعديل نشاط / حذف مجمع طبي ٨٦٢٠٠٢١

فعلى كل من له حق أو اعتراض على هذا الإعلان مراجعة دائرة التنمية الاقتصادية خلال يوم واحد من تاريخ نشر هذا الإعلان وإلا فإن الدائرة غير مسؤولة عن أي حق أو دعوى بعد انقضاء هذه المدة حيث ستستكمل الإجراءات المطلوبة.

قطاع الشؤون التجارية (أبوظبي)

دائرة التنمية الاقتصادية
DEPARTMENT OF ECONOMIC DEVELOPMENT

العدد ١٣٥٧٧ بتاريخ ٢٠٢٢/٦/٢٣

إعـــلان

تعلن دائرة التنمية الإقتصادية بأن / السادة :مؤسسة زهرة سيناء للصيانة العامة

رخصة رقم : CN 1153110 قد تقدموا إلينا بطلب:

تعديل الشركاء تنازل وبيع / إضافة خالد اسماعيل محمد المرزوقى ١٠٠٪

تعديل الشركاء تنازل وبيع / حذف اسماعيل محمد المرزوقي

تعديل إسم تجاري من/ مؤسسة زهرة سيناء للصيانة العامة

SINA FLOWER GENERL MAINTANANCE EST

إلى/ كه بي آي ايه للمقاولات العامة

K B I A GENERAL CONTRACTING

تعديل عنوان / من العين العين - الصناعية - بناية - احمد محمود محمد البلوشي إلى العين المنطقة الصناعية شعبة السلم 1502 RCS 1139892 1502 RCS 1139892- خليفة محمد خليفة ضاحي و اخرين

تعديل نشاط / إضافة مقاولات مشاريع المبانى بانواعها ٤١٠٠٠٠٢

تعديل نشاط / حذف صيانة المباني ٤٣٢٩٩٠١

فعلى كل من له حق أو اعتراض على هذا الإعلان مراجعة دائرة التنمية الاقتصادية خلال أربعة عشر يوما من تاريخ نشر هذا الإعلان وإلا فإن الدائرة غير مسؤولة عن أي حق أو دعوى بعد انقضاء هذه المدة حيث ستستكمل الإجراءات المطلوبة.

قطاع الشؤون التجارية (أبوظبي)

دائرة التنمية الاقتصادية
DEPARTMENT OF ECONOMIC DEVELOPMENT

العدد ١٣٥٧٧ بتاريخ ٢٠٢٢/٦/٢٣

إعـــلان

تعلن دائرة التنمية الإقتصادية بأن / السادة :مصنع دي جريد لاعادة التدوير ذ.م.م رخصة رقم : IN 2004030 قد تقدموا إلينا بطلب:

تعديل الشركاء تنازل وبيع / دي جريد منطقة حرة ذ م م

DGrade FZ-LLC من شريك إلى مالك

تعديل نسب الشركاء / دي جريد منطقة حرة ذ م م

DGrade FZ-LLC من ٤٩ ٪ إلى ١٠٠٪

تعديل الشركاء تنازل وبيع / حذف احمد خلفان مطر سعيد الرميثى

قانوني تعديل نوع / من شركة ذات مسؤولية محدودة إلى شركة الشخص الواحد ذ م م

تعديل إسم تجاري من/ مصنع دي جريد لاعادة التدوير ذ.م.م

DGRADE RECYCLING FACTORY L.L.C

إلى/ مصنع دي جريد لاعادة التدوير - شركة الشخص الواحد ذ م م

DGRADE RECYCLING FACTORY - SOLE PROPRIETORSHIP L.L.C

فعلى كل من له حق أو اعتراض على هذا الإعلان مراجعة دائرة التنمية الاقتصادية - مكتب تنمية الصناعة خلال أربعة عشر يوما من تاريخ نشر هذا الإعلان وإلا فإن الدائرة غير مسؤولة عن أي حق أو دعوى بعد انقضاء هذه المدة حيث ستستكمل الإجراءات المطلوبة.

قطاع الشؤون التجارية (أبوظبي)

دائرة التنمية الاقتصادية
DEPARTMENT OF ECONOMIC DEVELOPMENT

العدد ١٣٥٧٧ بتاريخ ٢٠٢٢/٦/٢٣

إعـــلان

تعلن دائرة التنمية الإقتصادية بأن / السادة :محل زينات للخياطة رخصة رقم : CN 1105042 قد تقدموا إلينا بطلب:

تعديل الشركاء تنازل وبيع

إضافة عبدالله مطر غميل عبيد النعيمي ١٠٠٪

تعديل الشركاء تنازل وبيع

حذف علي راشد غريب الجهوري

فعلى كل من له حق أو اعتراض على هذا الإعلان مراجعة دائرة التنمية الاقتصادية خلال أربعة عشر يوما من تاريخ نشر هذا الإعلان وإلا فإن الدائرة غير مسؤولة عن أي حق أو دعوى بعد انقضاء هذه المدة حيث ستستكمل الإجراءات المطلوبة.

قطاع الشؤون التجارية (أبوظبي)

دائرة التنمية الاقتصادية
DEPARTMENT OF ECONOMIC DEVELOPMENT

العدد ١٣٥٧٧ بتاريخ ٢٠٢٢/٦/٢٣

إعـــلان

تعلن دائرة التنمية الإقتصادية بأن / السادة :الجودة الفضية للمقاولات العامة

رخصة رقم : CN 1151072 قد تقدموا إلينا بطلب:

تعديل الشركاء تنازل وبيع

إضافة خميس عزيز سالم محمد السويدي ١٠٠٪

تعديل الشركاء تنازل وبيع

حذف عبدالله سعيد حبان سعيد الكثيري

فعلى كل من له حق أو اعتراض على هذا الإعلان مراجعة دائرة التنمية الاقتصادية خلال أربعة عشر يوما من تاريخ نشر هذا الإعلان وإلا فإن الدائرة غير مسؤولة عن أي حق أو دعوى بعد انقضاء هذه المدة حيث ستستكمل الإجراءات المطلوبة.

قطاع الشؤون التجارية (أبوظبي)

دائرة التنمية الاقتصادية
DEPARTMENT OF ECONOMIC DEVELOPMENT

العدد ١٣٥٧٧ بتاريخ ٢٠٢٢/٦/٢٣

إعـــلان

تعلن دائرة التنمية الإقتصادية بأن / السادة :ماجيك بورد لانتاج الهدايا الاعلانية

رخصة رقم : CN 2671052 قد تقدموا إلينا بطلب:

تعديل الشركاء تنازل وبيع / إضافة محمد رياض بركات ١٠٠٪

تعديل الشركاء تنازل وبيع / حذف محمد رياض بركات

تعديل وكيل خدمات / حذف احمد صالح احمد صالح المشجرى

تعديل شكل قانوني / من مؤسسة فردية إلى شركة الشخص الواحد ذ م م

تعديل إسم تجاري من/ ماجيك بورد لانتاج الهدايا الاعلانية

MAGIC BOARD ARTS & GIFTS

إلى/ ماجيك بورد لانتاج الهدايا الاعلانية - شركة الشخص الواحد ذ م م

MAGIC BOARD ARTS & GIFTS SOLE PROPRIETORSHIP L.L.C

فعلى كل من له حق أو اعتراض على هذا الإعلان مراجعة دائرة التنمية الاقتصادية خلال أربعة عشر يوما من تاريخ نشر هذا الإعلان وإلا فإن الدائرة غير مسؤولة عن أي حق أو دعوى بعد انقضاء هذه المدة حيث ستستكمل الإجراءات المطلوبة.

قطاع الشؤون التجارية (أبوظبي)

دائرة التنمية الاقتصادية
DEPARTMENT OF ECONOMIC DEVELOPMENT

العدد ١٣٥٧٧ بتاريخ ٢٠٢٢/٦/٢٣

إعـــلان

تعلن دائرة التنمية الإقتصادية بأن / السادة :رويال جريس اوفيس سبليس

رخصة رقم : CN 2872821 قد تقدموا إلينا بطلب:

تعديل الشركاء تنازل وبيع / إضافة مينى شاكو فارجيس١٠٠٪

تعديل الشركاء تنازل وبيع / حذف عبير محمد عباد القميحه

تعديل شكل قانوني / من مؤسسة فردية إلى شركة الشخص الواحد ذ م م

تعديل إسم تجاري من/ رويال جريس اوفيس سبليس

ROYAL GRACE OFFICE SUPPLIES

إلى/ رويال جريس اوفيس سبليس - شركة الشخص الواحد ذ م م

ROYAL GRACE OFFICE SUPPLIES - SOLE PROPRIETORSHIP L.L.C

فعلى كل من له حق أو اعتراض على هذا الإعلان مراجعة دائرة التنمية الاقتصادية خلال أربعة عشر يوما من تاريخ نشر هذا الإعلان وإلا فإن الدائرة غير مسؤولة عن أي حق أو دعوى بعد انقضاء هذه المدة حيث ستستكمل الإجراءات المطلوبة.

قطاع الشؤون التجارية (أبوظبي)

بحضور وزير الصناعة والتكنولوجيا المتقدمة .. بيور هيلث تنضم لبرنامج القيمة الوطنية المضافة

•• أبوظبي-وام:

وقعت وزارة الصناعة والتكنولوجيا المتقدمة مذكرة تفاهم مع "بيور هيلث" احدى أكبر مزوّدي خدمات الرعاية الصحية في دولة الإمارات، للانضمام إلى برنامج القيمة الوطنية المضافة على اعتبارها إحدى ركائز الاستراتيجية الوطنية للصناعة والتكنولوجيا المتقدمة.

وبموجب مذكرة التفاهم التي جاءت ضمن جدول أعمال اليوم الثاني لمنتدى "اصنع في إمارات: استثمار.. شراكة.. نمو"، المنعقد في أبوظبي..

، ستخصص "بيور هيلث" 10 مليارات درهم على مدى السنوات العشر المقبلة لدعم المشتريات المحلية بما يتماشى مع الاستراتيجية الوطنية للصناعة التي تدعم توطين سلاسل التوريد من خلال إعادة توجيه أجزاء أكبر من الإنفاق العام إلى الاقتصاد المحلي.

حضر مراسم توقيع الاتفاقية معالي الدكتور سلطان بن أحمد الجابر، وزير الصناعة والتكنولوجيا المتقدمة، ومعالي سارة بنت يوسف الاميري، وزيرة وزيرة دولة للتعليم العام والتكنولوجيا المتقدمة، ووقعها سعادة عمر السويدي، وكيل وزارة الصناعة والتكنولوجيا المتقدمة، وفرحان مالك، المدير العام لمجموعة "بيور هيلث"، وبحضور عدد من المسؤولين وممثلي وسائل الإعلام المحلية والعربية والدولية.

وقال سعادة عمر صوينع السويدي، وكيل وزارة الصناعة والتكنولوجيا المتقدمة إن توقيع مذكرة التفاهم مع بيور هيلث يشكل دفعة كبيرة لبرنامج "القيمة الوطنية المضافة" الهادف إلى إعادة توجيه أكبر قدر من قيمة مشتريات الشركات الكبرى والجهات الحكومية إلى الاقتصاد المحلي، من خلال إعطاء أولوية للموردين الذين يستثمرون ويصنعون منتجات ويقدمون خدمات محلية، حيث يطبق البرنامج في الوقت الحالي من قبل 45 جهة حكومية و6 شركات وطنية رائدة، وتشارك فيه 5500 شركة صناعية محلية، ونجح خلال العام الأول من تطبيقه على المستوى الاتحادي، بإعادة توجيه أكثر من 40 مليار درهم إلى الاقتصاد الوطني».

وأضاف سعادته أن رؤية القيادة الرشيدة، شكلت منطلقاً لاستراتيجية الصناعة الوطنية وخطط الاستعداد للمستقبل، والمساهمة في تنويع واستدامة الاقتصاد والاستفادة من المزايا التنافسية للدولة في بناء قطاع صناعي قوي، وصولاً إلى زيادة الاعتماد على المُنتج المحلي، من أجل ضمان استمرارية ونمو أعمال القطاعات الحيوية، ومن بينها قطاع الرعاية الصحية الذي اثبتت لنا الدروس المستفادة من جائحة كوفيد -19 أهمية المرونة في بناء سلاسل إمداد طبية وغذائية مرنة». وأكد فرحان مالك، المدير العام في شركة "بيور هيلث"، على التزام الشركة بالارتقاء بمستويات الرعاية الصحية في الإمارات والمنطقة قائلاً: "نهدف من خلال انضمامنا إلى برنامج القيمة الوطنية المضافة، دعم المنظومة الصناعية في دولة الإمارات بنموذج مبتكر لتحقيق رؤية قيادتنا الرشيدة، وضمان مواكبة متطلبات وتوجهات الصناعة المستقبلية.

وأضاف مالك أن توقيع مذكرة التفاهم مع وزارة الصناعة والتكنولوجيا المتقدمة خطوة مهمة نحو" خططنا الرامية لتعزيز الاكتفاء الذاتي من المنتجات الوطنية ودعم إنشاء بنية تحتية متطورة من خلال اعتماد التقنيات المتقدمة والمشاركة في تمكين ريادة الدولة في الصناعات المستقبلية والارتقاء بقدراتها التنافسية العالمية، وصولاً إلى ترسيخ مكانة دولة الإمارات كعاصمة للصحة في العالم.

جدير بالذكر أن منتدى يهدف إلى تعزيز نمو الصناعات الوطنية وبحث فرص الشراكة والتعاون في القطاع الصناعي، إضافة إلى عرض فرص توطين المنتجات، وإعادة تدوير قيمة المشتريات في الاقتصاد الوطني، والاستفادة من القوة الشرائية المحلية لتطوير قطاع الصناعة، مع الاستفادة من خطط الشركات الوطنية الرائدة للإنفاق على المشتريات وإنتاج هذه المنتجات محلياً، وبما يؤدي إلى تعزيز الصناعة وتحويل الإمارات إلى مركز للصناعات.

كما يهدف المنتدى إلى عرض مجموعة من فرص الشراء والتصنيع المستقبلية في قطاعات صناعية حيوية، لتحقيق النمو المستهدف كصناعات ذات أولوية، وتشمل هذه القطاعات المعادن، والبتروكيماويات والصناعات الكيماوية، والبلاستيك، والآلات والمعدات، والصناعات الدفاعية، والصناعات الدوائية، والتكنولوجيا والمعدات الطبية، والاتصالات، والتكنولوجيا الزراعية.

عمر السويدي لـ «وام»: 300 منتج جديد تضيف 6 مليارات درهم سنويا للناتج الوطني

•• أبوظبي -وام:

قال سعادة عمر صوينع السويدي وكيل وزارة الصناعة والتكنولوجيا المتقدمة إن الإمارات تتطلع خلال الـ10 سنوات القادمة لمضاعفة مساهمة القطاع الصناعي في الناتج المحلي إلى 300 مليار درهم، وهناك جهد كبير للعمل على تنمية الصناعة وتطويرها والتركيز على منتجات فيها التزام من الشركات الوطنية للصناعة الوطنية.

وأضاف السويدي في تصريحات لوكالة أنباء الإمارات "وام" على هامش فعاليات منتدى "اصنع في الإمارات" الذي تختتم أعماله في أبوظبي اليوم أنه تم تقديم أكثر من 300 منتج جديد تسهم بنحو 6 مليارات درهم سنويا في الناتج المحلي الإجمالي للدولة والتي يمكن تصنيعها محليا بأسعار تنافسية ضمن متطلبات الشركات الوطنية التي تشمل 11 قطاعا مستهدفا للنمو.

وأشار إلى أن منتدى "اصنع في الإمارات" يطرح للمرة الأولى فرصا استثمارية صناعية متطورة وواضحة اعتماداً على متطلبات الشركات الوطنية الرائدة من منتجاتها ومشترياتها بقيمة إجمالية تبلغ 110 مليارات درهم وتم التركيز على توطين الصناعات المحلية وتطوير المنتج المحلي والاستفادة من وجود سلاسل إمداد محلية لاستمرارية أعمال الشركات.

وأوضح وكيل وزارة الصناعة والتكنولوجيا المتقدمة، أن القطاع الصناعي يستفيد من المزايا التنافسية الكثيرة للدولة ومنها: "البيئة التشريعية الجاذبة والموثوقة للاستمرار ووجود التمويل التنافسي والبنية التحتية واللوجستية المتقدمة جدا، ومن ناحية الصناعة خاصة هناك توفر الطاقة التقليدية وغير التقليدية والمواد الخام التي تدخل في معظم المنتجات الصناعية وقطاع صناعي متقدم، مع ووضوح في استراتيجيتنا الصناعية من أولويات وصناعات ومنتجات مستهدفة».

وذكر أن الوزارة ضاعفت جهودها خلال المرحلة الماضية لتهيئة الظروف الداعمة لنمو القطاع الصناعي في دولة الإمارات وقدمت العديد من المبادرات والتي شملت توحيد الإجراءات وتوفير بيئة تجريبية وتطويرية لرواد الأعمال والشركات الصغيرة وخفض الرسوم للقطاع الصناعي وفتح أسواق جديدة للمصنعين في الدولة بالتعاون مع الشركاء في وزارة الاقتصاد والدوائر الاقتصادية المحلية.

ولفت إلى أن الوزارة تعمل على تعزيز القدرة التنافسية والتصديرية للمنتجات الإماراتية وتسهيل دخول أسواق جديدة في العالم وتنويع القدرات الوطنية في القطاعات الصناعية والتكنولوجية وتم تحديد قطاعات صناعية ذات أولوية تشمل الأغذية والأدوية والبتروكيماويات والصناعات الثقيلة مثل الألمونيوم والحديد والصناعات الدفاعية والزراعية والمعدات والأجهزة الكهربائية إضافة إلى صناعات مستقبلية في مجالات الفضاء والطاقة النظيفة مثل الهيدروجين.

وأفاد بأن الوزارة ركزت على مجموعة من المحاور الاستراتيجية وفي مقدمتها تهيئة بيئة أعمال جاذبة للمستثمرين المحليين والدوليين في القطاع الصناعي ودعم نمو الصناعات الوطنية وتعزيز تنافسيتها وتحفيز الابتكار وتبنّي التكنولوجيا المتقدمة في الأنظمة والحلول الصناعية وتعزيز مكانة دولة الإمارات وجهة عالمية لريادة صناعات المستقبل.

الصناعة والتكنولوجيا المتقدمة توقع مذكرة تفاهم مع دوبال القابضة

•• أبوظبي-وام:

وقعت وزارة الصناعة والتكنولوجيا المتقدمة ضمن أعمال اليوم الثاني لمنتدى "اصنع في الإمارات: استثمار.. شراكة.. نمو"، والمنعقد في العاصمة أبوظبي، مذكرة تفاهم مع "دوبال القابضة"، الذراع الاستثمارية لحكومة دبي في قطاعات السلع والتعدين والكهرباء والطاقة والصناعة، لدعم التعاون الصناعي في دولة الإمارات عبر تعزيز التكنولوجيا المتقدمة وتبادل المعرفة وخلق الوظائف، وتقديم الحوافز المطلوبة لدفع عجلة النمو الصناعي قدماً. حضر مراسم التوقيع معالي الدكتور سلطان بن أحمد الجابر، وزير الصناعة والتكنولوجيا المتقدمة، ومعالي سارة بنت يوسف الأميري، وزيرة الدولة للتعليم العام والتكنولوجيا المتقدمة، ووقعها سعادة عمر صوينع السويدي، وكيل الوزارة، وأحمد حمد بن فهد المهيري، الرئيس التنفيذي لدوبال القابضة. فرص صناعية واعدة وقال سعادة عمر صوينع السويدي، وكيل وزارة الصناعة والتكنولوجيا المتقدمة: "يسعدنا توقيع مذكرة التفاهم مع "دوبال القابضة"، تحقيقاً لأهداف وزارة الصناعة والتكنولوجيا المتقدمة الرامية لترسيخ اسس النمو الصناعي في دولة الإمارات"، مشيراً أن دوبال تعتبر احدى أهم الشركات الصناعية المحركة للنمو الصناعي والداعمة لتطوير المنتجات القائمة على التكنولوجيا المتقدمة». وأضاف سعادته: " لقد تم الإعلان عن مجموعة من الفرص والحوافز والمزايا والممكنات خلال المنتدى، وذلك بفضل السياسات التي تنفذها الجهات الحكومية والشركات الصناعية والمؤسسات التمويلية من أجل تعزيز دور الشركات ودعمها على صعيد تبني التكنولوجيا المتقدمة للارتقاء بأعمالها الإنتاجية وزيادة الكفاءة وتحسين الجودة، و رفع مستوى التنافسية الصناعية لدولة الإمارات».

«المسعود للسيارات» تطرح «نيسان باترول 2022» في صالات عرضها

•• أبوظبي: الفجر

أعلنت "المسعود للسيارات"، التابعة لمجموعة "المسعود" والموزع الحصري لسيارات "نيسان" في أبوظبي والعين والمنطقة الغربية، عن وصول سيارة الدفع الرباعي "نيسان باترول 2022"، إلى جميع صالات عرضه، تحديداً طراز نيسان باترول بلاتينيوم سيتي ونيسان باترول سفاري.

ويتمتع العملاء الراغبين في شراء طراز "نيسان باترول 2022" بكافة المزايا التي يوفرها برنامج "الثقة من المسعود"، والذي يتيح إمكانية إعادة استبدال السيارة الجديدة في غضون 15 يوماً من تاريخ شراء.

كما يوفر البرنامج للعملاء خيار الحصول على ضمان يصل إلى خمس سنوات على سياراتهم المشتراة، وخدمات "المسعود للسيارات"، وميزة الحصول على المساعدة على الطريق، بالإضافة إلى دفعات مميزة تبدأ من 4299 درهم شهرياً لطراز نيسان باترول بلاتينيوم سيتي و2499 درهم شهراً لطراز نيسان باترول سفاري، حيث تعكس هذه المزايا التزام "المسعود للسيارات" الراسخ للارتقاء بمستوى تجربة ورضا العملاء.

وقال بشير جميّل، مدير عام مبيعات "نيسان" في "المسعود للسيارات": "يعكس طرح سيارة "نيسان باترول 2022" في صالات عرضنا المكانة المرموقة والشعبية الكبيرة التي يتمتع بها هذا الطراز في إمارة أبوظبي. وقد استطاعت "نيسان باترول"، بتصميمها الفريد، وقوتها على الطرقات، وخصائصها التكنولوجية، أن تصبح من الطرز المفضلة والجاذبة للعديد من عشاق السيارات الرياضية في الإمارة. فتجسّد قدرات السيارة الرياضية متعددة الاستخدامات التقدم المميز في مستوى فخامة وخصائص الاتصال في الإصدار الجديد لعام 2022 مما يقدم تجربة قيادة استثنائية».

وأضاف جميّل: "ويتماشى طرح طراز "نيسان باترول" مع تنامي الطلب على أفضل السيارات الرياضية متعددة الاستخدامات في فئتها، حيث تعكس هذه الخطوة جهود "المسعود للسيارات" المستمرة لتلبية الاحتياجات المتطورة لعملائها».

وتتبنى "نيسان باترول 2022" حزمة واسعة من أحدث الخصائص والابتكارات التكنولوجية، حيث تمّ تزويدها بأحدث تقنيات نظام التنقّل الذكي من "نيسان"، وغيرها من الحلول الترفيهية والمعلوماتية المتقدمة الرامية للارتقاء بمستويات الراحة والترفيه

محافظ المصرف المركزي: خطة المصرف للدعم الاقتصادي حققت أهدافها الرئيسية

•• أبوظبي- وام:

اجتمع معالي خالد محمد بالعمى، محافظ مصرف الإمارات العربية المتحدة المركزي، أمس، مع الرؤساء التنفيذيين للبنوك العاملة في دولة الإمارات، لمناقشة التعافي المستمر الذي يشهده القطاع المصرفي في الدولة، والدور المتزايد للرقمنة في تعزيز مرونة القطاع المالي، ومبادرات التوطين في القطاع.

وقال معالي خالد محمد بالعمى، محافظ المصرف المركزي إن تعافي، واستقرار ومرونة القطاع المصرفي التي تعكسها المؤشرات المالية الحالية مدعاة للاطمئنان. وقد حرص المصرف المركزي على الاستجابة للتطورات المتسارعة التي فرضتها الجائحة، عبر ممارسة دور قيادي في تنفيذ تدابير دعم واسعة النطاق، وغير مسبوقة في ظروف بالغة الصعوبة، ما أدى إلى تيسير تعافي القطاع المصرفي. وبذلك تكون خطة المصرف المركزي للدعم الاقتصادي الشاملة الموجهة قد حققت أهدافها الرئيسية. وسيواصل المصرف المركزي مراقبة الوضع المالي، وسيبقي على تدابير الدعم الاحترازي خلال عام 2022».

وأضاف معاليه: " يهدف المصرف المركزي إلى تسريع وتيرة تطوير القطاع المالي في الدولة، من خلال برنامج تحول رقمي شامل، ومزيد من التحسين لنظم الدفع الوطنية، والتي ستتضمن منصة الدفع الفوري. وسنعمل جنبًا إلى جنب مع الرؤساء التنفيذيين للبنوك لتقوية القطاع المصرفي في الدولة، وتطوير بنية تحتية مالية عالمية المستوى، وتنفيذ المبادرات التي تهدف إلى تعزيز التوطين وزيادة مشاركة الكوادر الوطنية في القطاع المصرفي وقطاع التأمين." وتؤكّد المؤشرات الأخيرة تعافي القطاع المصرفي وعودته إلى مستويات ما قبل جائحة كوفيد-19، بما في ذلك انتعاش في الائتمان بشكل عام، ونمو قوي للودائع المصرفية وقدر كاف من احتياطي السيولة والتمويل. وأسهمت خطة الدعم، التي أطلقها المصرف المركزي، في دعم النظام المصرفي الإماراتي، خلال هذه الفترة، الأمر الذي أتاح إمكانية إنهاء المرحلة الثانية من الخطة بنهاية شهر يونيو 2022 الحالي. وتتضمن المرحلة الثانية المذكورة تدابير بشأن متطلبات احتياطي رأس المال، والسيولة ومتطلبات مصادر التمويل المستقرة للبنوك. وكإجراء احترازي، قرر المصرف المركزي إبقاء المرحلة الثالثة والأخيرة من خطة الدعم حتى نهاية النصف الثاني من عام 2022، بما في ذلك متطلبات الاحتياطي الإلزامي المخفضة.

تضم 121 معرضاً على مساحة 245 ألف متر مربع

الشارقة لإدارة الأصول تطلق المرحلة الثانية من سوق الحراج للسيارات

•• الشارقة-الفجر:

أطلقت شركة الشارقة لإدارة الأصول، الذراع الاستثمارية لحكومة الشارقة، المرحلة الثانية من توسعة سوق الحراج، أحد مشاريع شركة الشارقة لإدارة الأصول، والتي تتميز بتوفير إضافات نوعية وخدمات مبتكرة ومعارض تخدم تجار السيارات وتضيف مساحات أكبر للبنية التحتية في سوق الحراج، بما يعزز مبادئ التنافسية العالمية ويحقق خطوات استباقية في شتى القطاعات والمجالات، وبالتالي يسهم في استقطاب المزيد من التجار والعملاء والمستثمرين في بيئة استثمارية جاذبة ومميزة لتجارة السيارات من داخل الدولة وخارجها.

وقال سعيد مطر السويدي مدير سوق الحراج: " أن إطلاق التوسعة الثانية من سوق الحراج، تأتي ضمن أجندة واستراتيجية الشارقة لإدارة الأصول المتعلقة بتطوير البنية التحتية والمشاريع والخدمات والآليات والإجراءات المقدمة، التي ستشكل إضافة نوعية لإمارة الشارقة، وتسهم في تلبية احتياجات المستثمرين وتوسيع وتطوير أعمالهم، بما يخدم القطاع العقاري والتجاري في إمارة الشارقة ودولة الإمارات، يدعم خطط التنمية المستدامة التي ستحقق تأثير إيجابي ملموس على الاقتصاد المحلي».

المهندسة شهد بن خادم: يضم سوق الحراج في مرحلته الثانية 121 معرضاً جديداً وقالت المهندسة شهد بن خادم، مدير أول مشاريع - إدارة الأصول : "يضم سوق الحراج في مرحلته الثانية 121 معرضاً جديداً، ذات تصاميم عصرية مميزة وجاذبة ستسهم في تحقيق نقلات نوعية، ضمن 39 مبنى فيها 2320 ألف موقف سيارة وصالة عرض، ومحطة لمعالجة مياه صرف صحي، وفق أنظمة الصرف الصحي الحديثة والمتطورة، وشبكة طرق متطورة على مساحة 2.4 كيلو متر.

وأضافت بن خادم اعتمدت توسعة المرحلة الثانية من السوق التي استمرت 300 يوم عمل متواصل، على طريقة بناء أكثر حداثة وتطور، حيث تم استخدام نوعاً مبتكرا في هيكل البناء وهو الهيكل الفولاذي في البناء، نظراً لخصائصه المتميزة عن البناء التقليدي وسهولة صيانته ومقاومته الأفضل للعوامل الخارجية، بالإضافة إلى تنفيذ تصميم معماري مميز للواجهة الخارجية بما يعزز المظهر العام للسوق.

الأسهم الأوروبية تتراجع بعد قفزة كبيرة للتضخم في بريطانيا

•• أبوظبي-وام:

هبطت الأسهم الأوروبية خلال تداولات امس، وذلك بعدما أثارت بيانات عن قفزة كبيرة في معدلات التضخم في بريطانيا المخاوف من الركود الاقتصادي.

وأعلن مكتب الإحصاء الوطني البريطاني ارتفاع معدلات التضخم في بريطانيا على أساس سنوي بنسبة 9.1% خلال شهر مايو الماضي ليصل إلى أعلى مستوياته في 40 عاماً.

وبحلول الساعة 12:50 مساء بتوقيت الإمارات انخفض مؤشر "داكس" الألماني بنسبة 2.35% تعادل 312.2 نقطة ليصل إلى 12980.2 نقطة، بينما هبط مؤشر "ستوكس 600" الأوروبي بنسبة 1.66% ليبلغ مستوى 401.78 نقطة منهياً مكاسب دامت لثلاث جلسات متتالية.

ونزل مؤشر "فوتسي 100" البريطاني بنسبة 1.27% توازي 91 نقطة ليصل إلى مستوى 7061.05 نقطة، في حين خسر مؤشر "كاك" الفرنسي 119.5 نقطة أو ما نسبته 2% ليصل إلى 5844.87 نقطة.

وتأثرت أسهم النفط والغاز الأوروبية جراء الانخفاض الحاد في أسواق النفط العالمية مع هبوط خام برنت بأكثر من 5% دون مستوى 110 دولارات للبرميل.

الفجر
26

11.35 مليار درهم الإنفاق الحكومي في الإمارات خلال الربع الأول

•• أبوظبي-وام:

كشفت وزارة المالية عن تحصيل إيـرادات فعلية للجهات الاتحادية بقيمة 11.339 مليار درهم خلال الربع الأول من العام الجاري، بينما بلغت النفقات الفعلية نحو 11.354 مليار درهم خلال الفترة نفسها. وأوضحت الوزارة، في تقرير الأداء المالي لنتائج تنفيذ الميزانية العامة للاتحاد للربع الأول من العام الجاري، أن الانفاق على قطاع الخدمات العمومية العامة جاء في المرتبة الأولي بإجمالي 2.433 مليار درهم بنسبة 21.43% من إجمالي الانفاق في الربع الأول من العام الجاري. وحل قطاع النظام العام وشؤون السلامة العامة المرتبة الثانية بإجمالي إنفاق 2.12 مليار درهم بما يعادل 18.69% من الإجمالي، وثالثاً قطاع الحماية الاجتماعية بنحو 2.017 مليار درهم بنسبة 17.77%، ورابعاً الدفاع بنحو 1.679 مليار درهم بنسبة 14.79%. وجاء قطاع التعليم في المركز الخامس بإنفاق 1.4 مليار درهم بنسبة 12.34%، وسادساً الصحة بنحو 987.92 مليون درهم بنسبة 8.7%، وسابعاً الترفيه والثقافة والدين بنحو 227.52 مليون درهم بنسبة 2%، وثامناً الشؤون الاقتصادية بنحو 224.26 مليون درهم بنسبة 1.98 %، وتاسعاً الإسكان ومرافق المجتمع بنحو 213.09 مليون درهم بنسبة 1.88% وعاشراً قطاع حماية البيئة بنحو 48.06 مليون درهم بنسبة 0.42%. وأكدت وزارة المالية حرصها على توفير التقارير والبيانات المالية التحليلية لأداء الجهات الاتحادية وفق أفضل الممارسات العالمية، انطلاقاً من التزامها بتحقيق أعلى معايير الشفافية، واستناداً لأحكام المادة 6 من المرسوم بقانون اتحادي رقم 26 لسنة 2019، في شأن المالية العامة والذي يشمل القواعد المنظمة لصرف النفقات وتحصيل الإيرادات ورفع التقارير الدورية لمجلس الوزراء حول تنفيذ الميزانية.

برئاسة منصور بن زايد

مجلس إدارة المصرف المركزي يطلع على مستجدات خطة التوطين في القطاع المصرفي والتأمين

•• أبوظبي-وام:

ترأس سمو الشيخ منصور بن زايد آل نهيان، نائب رئيس مجلس الوزراء وزير شؤون الرئاسة، رئيس مجلس إدارة مصرف الإمارات العربية المتحدة المركزي، أمس في قصر الوطن، اجتماع مجلس إدارة المصرف المركزي.

وحضر الاجتماع معالي جاسم محمد الزعابي نائب رئيس، ومعالي خالد محمد بالعمى محافظ المصرف المركزي، وأصحاب السعادة أعضاء مجلس الإدارة يونس حاجي الخوري، وسامي ضاعن القمزي، و د. علي محمد الرميثي، ومساعد المحافظ. السياسة النقديّة والاستقرار المالي، ومساعد المحافظ. الرقابة على البنوك والتأمين.

واطلع سموه على مجريات تنفيذ خطط المرحلة المقبلة والتي تتماشى مع التطلعات الاقتصاديّة والمستقبليّة للدولة. كما اطلع مجلس إدارة المصرف المركزي على مستجدات خطة التوطين في القطاع المصرفي والتأمين بالتعاون مع معهد الإمارات للدراسات المصرفيّة والماليّة، وذلك وفقاً لمقترحات المصرف المركزي وضمن إطار تفعيل مبادراته الخاصة بالتوطين.

واستعرض الاجتماع تقرير الهيئة العليا الشرعية لعام 2021، والذي اشتمل على ملخص لأهم قراراتها والمشاريع القائمة والمستقبليّة للهيئة، والخطوات التي اتخذتها للإشراف والرقابة على اللجان، إضافةً إلى مستوى الالتزام بأحكام الشريعة الإسلاميّة وأثرها على نمو الماليّة الإسلاميّة. كما تم الاطلاع على تقرير لجنة الفصل في التظلمات والطعون والتي تمّ إنشاؤها بموجب المرسوم بقانون اتحادي رقم /14/ لسنة 2018 بشأن المصرف المركزي وتنظيم المنشآت والأنشطة الماليّة وتعديلاته. وخلال الاجتماع، ناقش المجلس المواضيع المطروحة المتعلقة بقطاع الرقابة على البنوك والتأمين في المصرف المركزي واتخذ القرارات اللازمة بشأنها، كما اطلع على تقرير متابعة تنفيذ القرارات والتوجيهات الصادرة عن المجلس في اجتماعاته السابقة.

وشمل جدول أعمال الاجتماع كذلك مناقشة مواضيع إداريّة وتشغيليّة، وتم اتخاذ القرارات المناسبة بشأنها.

وأشاد سمو الشيخ منصور بن زايد آل نهيان بجهود مجلس إدارة المصرف المركزي وخططه الهادفة إلى ضمان الاستقرار النقدي والمالي في الدولة، داعياً سموه إلى مواصلة العمل بما يحقق الخطط المرسومة تطويراً للقطاع المالي.

الإمارات .. بيئة تشريعية فريدة تعزز القدرة الكفؤة للاستثمارات الصناعية

- 7 مؤسسات تمويلية كبرى تستعرض أبرز حلول التمويل للشركات والمستثمرين خلال منتدى اصنع في الإمارات

-البيئة التشريعية الإماراتية أحد ممكنات النمو والتنافسية الصناعية

- الإمارات محور الوصول إلى أسواق عالمية تضم 5 مليارات شخص من خلال رحلات جوية لا تزيد على 8 ساعات

•• أبوظبي-وام:

تسعى دولة الإمارات خلال الأعوام المقبلة إلى استقطاب مشروعات صناعية عالمية ذات جدوى اقتصادية، ومشروعات مدعومة بالتكنولوجيا المتقدمة وحلول الثورة الصناعية الرابعة ضمن صناعات المستقبل، معتمدة في ذلك على ما تتمتع به من بيئة تشريعية وقانونية فريدة تعد الأكثر تقدماً في المنطقة، والتي تحفز الاستثمارات الصناعية ذات الجدوى وكذلك تعزز "القدرة الكفؤة" للقطاع الصناعي الإماراتي، من بين عوامل جذب كثيرة أخرى، وانسجاماً مع الاستراتيجية الوطنية للصناعة والتكنولوجيا المتقدمة، الهادفة إلى التحول بدولة الإمارات إلى وجهة عالمية رائدة في صناعات المستقبل.

وتعد البيئة التشريعية الإماراتية أحد ممكنات النمو والتنافسية الصناعية في دولة الإمارات، وهي بيئة ذات معايير تنافسية عالية من حيث الشفافية، وسيادة القانون، وقدرة الاقتصاد الإماراتي على تعزيز النمو والازدهار، في ظل الأمن والأمان والاستقرار، فيما أتاحت الدولة للمستثمر الأجنبي ملكية كاملة بنسبة 100% للشركات في معظم القطاعات، وأبرزها قطاع الصناعة، وهو توجه محفز للمزيد من الاستثمارات الصناعية المحلية والدولية، بصورة تنسجم مع ضمان الأمن الصناعي الاستراتيجي للدولة، وتعزيزه بالمزيد من مواطن القوة، مثل التكنولوجيا المتقدمة، وتطبيقات وحلول الثورة الصناعية الرابعة. ويشكل هذا الدعم المقدم للقطاع الصناعي، عاملاً مشجعاً للمستثمرين المحليين والأجانب، خصوصا في صناعات ذات أولوية وصناعات مستقبلية، تتعلق بالأمن الغذائي والدوائي، وصولاً إلى الصناعات الفضائية، والطبية، والطاقة النظيفة والمتجددة، إضافة إلى العديد من الحوافز المقدمة ضمن "نموذج فريد" وبيئة حاضنة للاستثمارات الحالية، وجاذبة للاستثمارات الجديدة.

- موقع استراتيجي.

ويعد الموقع الجغرافي الاستراتيجي للدولة، أحد الممكنات التي جعلت منها همزة وصل عالمية، إذ يمكن انطلاقا من الإمارات الوصول إلى أسواق عالمية تضم 5 مليارات شخص من خلال رحلات جوية لا تزيد على 8 ساعات كحد أقصى، وتعمل الدولة من خلال الأحداث والفعاليات الصناعية، وآخرها "منتدى اصنع في الإمارات: استثمار .. شراكة.. نمو" الذي يختتم أعماله اليوم في أبوظبي، بتنظيم من وزارة الصناعة والتكنولوجيا المتقدمة، ودائرة التنمية الاقتصادية في أبوظبي، على استقطاب مشاريع صناعية عالمية، مستندة في ذلك إلى البيئة التشريعية الفريدة، والممكنات غير المسبوقة التي تقدمها دولة الإمارات، مثل الدعم المالي والاستشاري والفني إلى جانب خيارات وفيرة من مصادر الطاقة بأسعار فعالة من حيث التكلفة.

كما تتصدر البنية التحتية المتطورة في الدولة المؤشرات الإقليمية والعالمية في مجال اللوجستيات والنقل والاتصالات، ما يتيح لرواد الصناعة تأسيس وتطوير أعمالهم بسهولة وتحقيق الجدوى منها.

- مبادرات وزارية.

ومنذ تأسيس وزارة الصناعة والتكنولوجيا المتقدمة، ضاعفت جهودها لتهيئة الظروف الداعمة لنمو القطاع الصناعي، وتعزيزه بالتكنولوجيا المتقدمة، وحلول الثورة الصناعية الرابعة، واستمرت في تقديم المزيد من المبادرات، والتي شملت توحيد الإجراءات، وتقليل الازدواجية، وخفض الرسوم للقطاع الصناعي، وتوفير بيئة تجريبية وتطويرية لرواد الأعمال والشركات الصغيرة والمتوسطة، وفتح أسواق جديدة للمصنعين الإماراتيين بالتعاون مع وزارة الاقتصاد والدوائر الاقتصادية المحلية في كل إمارة.

كما شجعت الوزارة المؤسسات المالية على تقديم التمويل التنافسي والخدمات الإدارية بأعلى معايير الجودة والكفاءة والشفافية، وساهمت في وضع التشريعات والقوانين التي تساعد في دعم منتجاتنا الوطنية وحمايتها.

- «اصنع في الإمارات».

وتضمن "منتدى اصنع في الإمارات" على مدى يومين جلسات الحوارية، ومعرضا متخصصاً في عرض أبرز فرص النمو في قطاع الصناعة، في وجود كبرى الشركات المحلية والعالمية، من خلال تعزيز استفادة الشركات من توفر طلباتها محلياً من خلال "برنامج القيمة الوطنية المضافة"، ومنح الفرصة للشركات الصناعية للاستفادة من تطوير أعمالها من خلال عملها في سلاسل التوريد، وكذلك الأمر بالنسبة للشركات الصغيرة والمتوسطة، وصولاً إلى المستثمرين الذين سيستفيدوا من تحقيق عوائد اقتصادية مجدية، وخلق فرص وظيفية مجدية ونوعية للمواطنين في القطاع الصناعي، وزيادة الاعتماد على حلول التكنولوجيا المتقدمة في الصناعة. وتشمل القطاعات ذات الأولوية خلال الفترة المقبلة، انسجاماً مع الاستراتيجية الوطنية للصناعة والتكنولوجيا المتقدمة، قطاعات الأغذية، والأدوية،والبتروكيماويات، والصناعات الثقيلة مثل الألمونيوم والحديد، والصناعات الدفاعية، والتكنولوجيا الزراعية، والمعدات والأجهزة الكهربائية، إضافة إلى صناعات مستقبلية في مجالات الفضاء والطاقة النظيفة مثل الهيدروجين، وهو ما تعمل عليه الوزارة في ضوء توجيهات القيادة، لتحفيز وتمكين القطاع الصناعي، واستقطاب الاستثمارات المحلية والدولية، وتطوير البنية التحتية للجودة، وزيادة المزايا والحوافز والممكنات، بهدف تعزيز تنافسية المنتجات المصنعة محلياً في الأسواق المحلية والدولية.

وتستعرض 7 مؤسسات تمويلية كبرى أبرز حلول التمويل للشركات والمستثمرين خلال منتدى "اصنع في الإمارات" بمشاركة مصرف الإمارات للتنمية وبنك أبوظبي الأول وبنك أبوظبي التجاري والاتحاد لائتمان الصادرات وصندوق أبوظبي للتنمية ومصرف أبوظبي الإسلامي وبنك اتش اس بي سي وستاندرد تشارترد.

لدعم القدرة التنافسية للقطاع الصناعي

وزارة الصناعة والتكنولوجيا المتقدمة توقع مذكرة تفاهم مع مجموعة موانئ أبوظبي

•• أبوظبي - الفجر:

ضمن أعمال منتدى "اصنع في الإمارات: استثمار.. شراكة.. نمو"، المنعقد اليوم في العاصمة أبوظبي، وقعت وزارة الصناعة والتكنولوجيا المتقدمة مذكرة تفاهم مع "مجموعة موانئ أبوظبي" المحرك الرائد للتجارة والصناعة والخدمات اللوجستية في المنطقة، بهدف دعم القدرة التنافسية للقطاع الصناعي، والإسهام في تعزيز نمو القطاع الصناعي في الإمارات بما يحقق رؤية القيادة الرشيدة وحكومة دولة الإمارات وخططها الاستراتيجية.

حضر مراسم توقيع الاتفاقية معالي الدكتور سلطان بن أحمد الجابر، ومعالي سارة بنت يوسف الاميري، وزيرة دولة للتعليم العام والتكنولوجيا المتقدمة، ووقعها سعادة عمر صوينع السويدي، وكيل وزارة الصناعة والتكنولوجيا المتقدمة والكابتن محمد جمعة الشامسي، العضو المنتدب والرئيس التنفيذي لمجموعة موانئ أبوظبي. جدير بالذكر أن منتدى يهدف إلى تعزيز نمو الصناعات الوطنية وبحث فرص الشراكة والتعاون في القطاع الصناعي، إضافة إلى عرض فرص توطين المنتجات، وإعادة تدوير قيمة المشتريات في الاقتصاد الوطني، والاستفادة من القوة الشرائية المحلية لتطوير قطاع الصناعة، مع الاستفادة من خطط الشركات الوطنية الرائدة للإنفاق على المشتريات وإنتاج هذه المنتجات محلياً، وبما يؤدي إلى تعزيز الصناعة وتحويل الإمارات إلى مركز للصناعات.

كما يهدف المنتدى إلى عرض مجموعة من فرص الشراء والتصنيع المستقبلية في قطاعات صناعية حيوية، لتحقيق النمو المستهدف كصناعات ذات أولوية، وتشمل هذه القطاعات المعادن، والبتروكيماويات والصناعات الكيماوية، والبلاستيك، والآلات والمعدات، والصناعات الدفاعية، والصناعات الدوائية، والتكنولوجيا والمعدات الطبية، والاتصالات، والتكنولوجيا الزراعية.

بيئة أبوظبي تطلع على ممارسات الإمارات للألمنيوم البيئية المستدامة

•• أبوظبي-وام:

اطلع فريق من هيئة البيئة بأبوظبي خلال زيارته لشركة الإمارات العالمية للألمنيوم على الاستراتيجية والممارسات البيئية الخاصة بعملياتها التشغيلية التي تضمن حماية البيئة وخفض الانبعاثات ونظام الإدارة البيئية للشركة والذي تم تطويره وفقاً للقوانين واللوائح البيئية النافذة في إمارة أبوظبي مع أفضل الممارسات والمعايير العالمية.

كما اطلع فريق الهيئة بقيادة سعادة الدكتورة شيخة سالم الظاهري الأمين العام لهيئة البيئة بأبوظبي وبحضور أعضاء الإدارة التنفيذية في الهيئة على سير عمليات شركة الإمارات العالمية للألمنيوم التصنيعية وممارساتها البيئية المستدامة والإجراءات التي تتخذها للتقليل من انبعاثات الغازات الدفيئة والمخلفات الناتجة عن الأنشطة الصناعية . وقالت سعادة الدكتورة شيخة الظاهري: "منذ إنشائها حرصت الهيئة على التعاون وبناء الشراكات مع القطاعات الصناعية للحفاظ على البيئة من خلال تعزيز وتفعيل دورها في تنفيذ القوانين والتشريعات البيئية الاتحادية والمحلية وضمان قيام المؤسسات والمنشآت الصناعية بالرقابة الذاتية على عملياتها التشغيلية لتحقيق نتائج بيئية أفضل فنحن نعي ضرورة النمو الاقتصادي المتسارع لذا نعمل يدا بيد مع المنشآت الصناعية والمشاريع التطويرية لتقليل الأثر البيئي لمشاريعهم من مرحلة التخطيط إلى مرحلة التنفيذ فهدفنا هو منع الآثار السلبية للتنمية وتحقيق الالتزام البيئي ولن يتحقق ذلك إلا من خلال التعاون القائم لتحقيق الأهداف التنموية في المحافظة على تراثنا الطبيعي».

من جانبه قال المهندس فيصل الحمادي المدير التنفيذي بالإنابة لقطاع الجودة البيئية في الهيئة: " إن الهيئة تحدد مدى التزام المؤسسات الصناعية بالاشتراطات البيئية من خلال الزيارات التفتيشية الدورية وتقارير المراقبة البيئية التي تشمل نتائج خفض الانبعاثات الكربونية والإجراءات التي اتخذتها لتطوير أدائها البيئي وتطبيق أفضل الممارسات الإدارية والضوابط التشغيلية والحلول المبتكرة في الاستخدام الأمثل للموارد إضافة إلى تقديم أفكار وحلول لرفع كفاءة الإنتاج لتقليل النفايات ومنع التلوث لضمان حماية البيئة باتباع أفضل الممارسات العالمية والبحوث العلمية والابتكار».

وأشار الحمادي إلى أن التحدي الذي يواجه العديد من مصافي الألومينا في جميع أنحاء العالم يتمثل في كيفية إدارة المواد الأولية الأساسية والنفايات وخصوصاً بقايا مادة البوكسايت إلا أنه ومن خلال تعاوننا مع شركة الإمارات العالمية للألمنيوم في مراحل التخطيط لمصفاة "الطويلة للألومينا" نجحت الشركة في تصميم منشأة تخزين تتميز بمعاييرها العالمية واستدامتها لحماية البيئة إضافة إلى دراسة الحلول المبتكرة لتحويل مخلفات البوكسايت لمواد يمكن الاستفادة منها «.

بدوره قال عبد الناصر بن كلبان الرئيس التنفيذي لشركة الإمارات العالمية للألمنيوم : " نلتزم في شركة الإمارات العالمية للألمنيوم بمراعاة أسس الاستدامة في جميع أنشطتنا وأعمالنا ونتعاون بشكل وثيق مع هيئة البيئة بأبوظبي لتحسين أدائنا البيئي باستمرار كما تعتبر الشركة من أبرز أعضاء مبادرة رعاية الألمنيوم التي تعزز أفضل ممارسات الاستدامة في القطاع وعملنا على مواءمة استراتيجيتنا للاستدامة مع معايير الأداء المحدد وفقاً للمبادرة».

مسؤولة أممية لـ «وام» : نثق في رؤية الإمارات للحياد الكربوني 2050

نثمن المبادرات الإماراتية ومنها حظر البلاستيك في أبوظبي وخطة دبي الحضرية

ضرورة استفادة المنطقة العربية من مواردها وثرواتها الطبيعية

•• دبي-وام:

ثمنت الدكتورة دينا عساف المنسقة المقيمة للأمم المتحدة في دولة الإمارات، المبادرات التي تنتهجها حكومة دولة الإمارات من أجل حماية البيئة وتحقيق أهداف التنمية المستدامة.

وأشادت بتطبيق قرار هيئة البيئة بأبوظبي حظر استخدام الأكياس البلاستكية اعتبارا من يونيو الجاري كأول مدينة في منطقة الشرق الأوسط، فضلا عن خطة دبي الحضرية وغيرها من المبادرات وصولا إلى رؤية الإمارات الاستراتيجية للحياد الكربوني 2050 .

وقالت عساف في تصريحات لوكالة أنباء الإمارات "وام" على هامش مشاركتها في "القمة العربية الخضراء 2022 بدبي"، إن الإمارات بدأت في إشراكها كل القطاعات استعدادا لاستضافتها المؤتمر الـ 28 لاتفاقية الأمم المتحدة لتغير المناخ COP 28 المزمع عقده العام المقبل في أبوظبي، لافتة إلى أن القمم والاجتماعات التحضيرية التي تعقد في الإمارات تهدف بالأساس للبحث عن الحلول البديلة للوقود الأحفوري.

وشددت المسؤولة الأممية، على أن تطوير الاقتصاد الدائري من أجل مستقبل مستدام هو مسؤولية الجميع، ليس فقط الحكومة أو القطاع الخاص، وذلك من خلال تشارك الأفكار والحلول للعمل سويا، مؤكدة أنها تشعر بالفخر لتمثيل الأمم المتحدة في دولة الإمارات العربية المتحدة والتي أظهرت ريادتها بالمنطقة، ونأمل أن يتبعها الجميع «.

وأثنت على جهود الإمارات حيث كانت من أوائل الدول التي أعلنت لرؤيتها للحياد الكربوني "زيرو كربون" بحلول عام 2050، وقالت : " نحن كمنظمة الأمم المتحدة واثقون جدا من أن دولة الإمارات ستصل إلى هدفها ربما حتى قبل الموعد، الأمل هو أن الابتكارات التي سيتم تطويرها في الإمارات يمكن أن تدعم بقية المنطقة والعالم أيضا».

ودعت إلى ضرورة الاستفادة من المواهب الإبداعية من الشباب في المجتمعات العربية، للتوصل إلى حلول ابتكارية يمكن استخدامها بشكل أفضل من أجل مستقبل مستدام في المنطقة وهو هدف أساسي يمكن العمل عليه، مؤكدة أن التغير المناخي ومسألة الاستدامة ليست قضية بلد لوحده، وإنما يجب علي المنطقة العربية العمل على الاهتمام بها كونها قضية حاسمة للمنطقة بأسرها».

واختتمت المنسقة الأممية بالقول " إن المنطقة العربية تمتلك موارد وفيرة للطاقة المتجددة أهمها الشمس، مؤكدة على ضرورة تعظيم تلك الموارد والاستفادة القصوى منها وغيرها من الثروات الطبيعية التي تعتبر مفتاحا لدولنا ولجميع البلدان ومن أجل الأجيال القادمة».

غرفة عجمان تبحث التعاون مع غرفة التجارة والصناعة والخدمات للدار البيضاء

•• الدار البيضاء- الفجر :

قام وفد من غرفة تجارة وصناعة عجمان بزيارة غرفة التجارة والصناعة والخدمات للدار البيضاء.المملكة المغربية، لبحث سبل التعاون المشترك وتبادل الخبرات والاطلاع على أفضل الممارسات الداعمة لتنمية البيئة الاقتصادية، حيث تأتي الزيارة ضمن جهود غرفة عجمان لتكثيف قنوات تعاونها الخارجي بهدف استشراف وصناعة مستقبل الاعمال و تعزيز استدامة ونمو مجتمع الاعمال في عجمان. جاءت الزيارة على هامش مشاركة غرفة عجمان وعدد من مصانع الإمارة في فعاليات المعرض التجاري «Cosmetista Expo North & West Africa» خلال الفترة من 18 إلى 21 يونيو الجاري في الدار البيضاء. المملكة المغربية.

حضر اللقاء المشترك في مقر غرفة التجارة والصناعة والخدمات للدار البيضاء زكريا سهيل المدير العام وحكيمة الكناني رئيس التدريب في غرفة التجارة والصناعة والخدمات للدار البيضاء، ومن جانب غرفة عجمان عبدالله عبدالمحسن النعيمي مدير إدارة علاقات ودعم الأعضاء. وخلال اللقاء رحب زكريا سهيل مدير عام غرفة التجارة والصناعة والخدمات للدار البيضاء بوفد غرفة عجمان، وأكد على متانة وعمق العلاقات المتجذرة بين البلدين، مشيداً بتنوع المقومات والفرص الاقتصادية الواعدة التي تمتلكها كلاً من الدار البيضاء وإمارة عجمان الأمر الذي يعزز قنوات التعاون والشراكة مستقبلاً. وأوصى الحضور بأهمية التواصل الدائم بين الغرفتين لبحث فرص المشاركة في الفعاليات والمعارض التي ينظمها كل طرف، وضرورة التنسيق لعقد اجتماعات وملتقيات مشتركة تضم أصحاب الاعمال من البلدين بهدف فتح أفاق للتعاون وتبادل الصفقات بين منشآت القطاع الخاص. من جانبه أكد عبدالله النعيمي، أن غرفة عجمان حريصة على تعزيز تعاونها مع غرف التجارة من كافة الدول بهدف رصد افضل الممارسات وتطوير خدماتها بما يواكب تطلعات أصحاب الاعمال، وقدم نبذة حول مقومات البيئة الاقتصادية وفرص الاستثمار في إمارة عجمان في كافة القطاعات، وما توفره الإمارة من مزايا تنافسية وتسهيلات لأصحاب الاعمال والمستثمرين الجدد لضمان سهولة ممارسة الأعمال. ووجه مدير إدارة علاقات ودعم الاعضاء في غرفة عجمان الدعوة إلى غرفة الدار البيضاء ومؤسسات التعليم العالي إلى للمشاركة في معرض عجمان الدولي للتعليم والتدريب 2023، كما وجه الدعوة لزيارة إمارة عجمان والتعرف عن كثب حول الفرص الاستثمارية المتاحة في مختلف القطاعات بإمارة عجمان.

الأسواق المحلية حققت أفضل أداء على الصعيد العالمي

هيئة الأوراق المالية والسلع : نقلة نوعية شهدها القطاع العام الماضي

•• أبوظبي-وام:

أكد معالي محمد علي الشرفاء، رئيس مجلس إدارة هيئة الأوراق المالية والسلع أن قطاع الأوراق المالية والسلع في الدولة شهد نقلة نوعية تمثلت في حزمة من المبادرات والتطورات المهمة خلال العام الماضي كان لها أثرها الإيجابي من خلال الزخم والنشاط والنمو علي صعيد القطاع المالي خصوصاً والاقتصادي عموماً منوها بجهود الهيئة المتواصلة علي صعيد الارتقاء بالقطاع .

وأضاف معاليه، في التقرير السنوي لهيئة الأوراق المالية والسلع لعام 2021، أن الهيئة تمكنت بالتعاون من الأسواق المالية والجهات المعنية من تجاوز تداعيات جائحة "كوفيد -19" بفضل السياسات الاقتصادية الحكيمة للقيادة الرشيدة التي تم إطلاقها في حينها وتضمنت عدداً من الحزم التحفيزية التي نجحت نجاحاً كبيراً في تسريع وتيرة النمو ودفع عجلة الاقتصاد وأسهمت في زيادة عمق الأسواق، وتحسين كفاءتها، وتعزيز جاذبيتها الاستثمارية أمام المستثمرين في الداخل والخارج.

وأوضح معاليه أن التعديلات التي جرت على قانون الشركات التجارية في الإمارات التي سمحت للأجانب بتأسيس الشركات وتملكها بنسبة 100%، كان لها أثر إيجابي في زيادة الجاذبية الاستثمارية للأسواق المحلية وترسيخ ثقة المستثمرين بالشركات المدرجة وتنويع السيولة ما بين محلية، وأجنبية، وسيولة مؤسسات، وأفراد. وذكر معاليه أن كل هذه العوامل كان لها أثرها في تحقيق السوق المالي بالدولة مكاسب قياسية للأسهم وارتفاع ملحوظ في السيولة، ما جعلها في صدارة الأسواق التي حققت أفضل أداء على الصعيد العالمي في العام الماضي.

وقال إن الآمال معقودة على استمرار الأداء بهذه الوتيرة خاصة أن التقديرات والمؤشرات كافة تدعو للتفاؤل في الفترة المقبلة بأداء مبشر لقطاع الأوراق المالية بالدولة عموما استناداً إلى خطط التطوير الهادفة إلى تحقيق نقلة نوعية في أداء الأسواق وانطلاقاً من حقيقة أن الاقتصاد الوطني للدولة يتميز بالقوة والصلابة بفضل الرؤية السديدة للقيادة الرشيدة».

من جانبها، قالت الدكتورة مريم بطي السويدي، الرئيس التنفيذي لهيئة الأوراق المالية والسلع إن البيئة الاستثمارية المتطورة، والإطار التشريعي المرن في دولة الإمارات، والمبادرات الرامية لإرساء ثقافة الابتكار، وتبني التقنيات الحديثة، عززت مستويات التفاؤل والثقة لدي المستثمرين المحليين والعالميين في الفرص الاستثمارية التي تتيحها الشركات المدرجة في الأسواق المالية المحلية بمختلف قطاعاتها.

ويز إير أبوظبي توسع شبكتها المتنامية من الوجهات برحلات جديدة إلى المملكة العربية السعودية

•• أبوظبي-الفجر:

أعلنت شركة ويز إير أبوظبي، شركة الطيران الوطنية منخفضة التكلفة في دولة الإمارات، عن إطلاق رحلة جديدة من أبوظبي إلى الدمام في المملكة العربية السعودية. وتُوفر الرحلة الجديدة، التي تنطلق اعتباراً من 1 نوفمبر 2022، تجربة سفر مريحة وبأسعارٍ منخفضة لجميع السياح والمقيمين في كُلٍّ من دولة الإمارات والمملكة العربية السعودية، وستتوفر الرحلات أيام الاثنين والأربعاء والجمعة والأحد. وتتوفر التذاكر حالياً عبر الموقع الإلكتروني wizzair.com وعلى تطبيق الشركة المتاح على الهواتف المحمولة، بأسعار تبدأ من 99 درهم إماراتي ×.

ويتسنى لزوار الدمّام، المدينة العصرية الواقعة على شواطئ الخليج، الاستمتاع بالمنتزهات الخضراء والواجهات المائية الفسيحة والشواطئ الرملية الرائعة، فضلاً عن الكثير من المشاهد الفنية والرياضية والترفيهية المتنوعة. وتُعد الدمّام، عاصمة المنطقة الشرقية، وجهة ذات شعبية واسعة في أوساط المسافرين من محبي المغامرة وعشاق صيد الأسماك والغوص والسباحة.

وتنسجم الرحلة الجديدة من ويز أير أبوظبي مع مذكرة التفاهم الموقعة بين ويز إير القابضة ووزارة الاستثمار السعودية، وبالتعاون مع البرنامج الوطني للربط الجوي في السعودية، لدعم مساعي تنمية قطاع السياحة في المملكة. وتعكس الاتفاقية الرؤية المشتركة بين الطرفين بشأن قُدرة ويز إير على تحفيز معدلات الطلب على السياحة في المملكة، والإسهام بدور رئيسي في تحقيق النمو المنشود في المملكة.

وتعليقاً على هذا الموضوع، قال روبرت كاري، رئيس مجموعة ويز إير: "يسرنا إضافة الرحلات المميزة إلى الدمام إلى شبكتنا. ونتوجه بالشكر إلى شركائنا على ما قدموه من دعم خلال عملية التوسع، لا سيما البرنامج الوطني للربط الجوي ووزارة الاستثمار وهيئة الطيران المدني ومطار الدمام والحكومة السعودية. وتلتزم ويز إير بتزويد الجميع في منطقة الشرق الأوسط بمزيج رائع من فرص السفر بأسعار منخفضة للغاية وخدمات عالية الجودة على متن الطائرات. وتؤكد مذكرة التفاهم الجديدة والرحلات التي نُطلقها تباعاً التزامنا بدعم نمو قطاع السياحة السعودي وتعزيز الربط الجوي بين دولة الإمارات والسعودية. ويتطلع فريق ويز إير لاستقبال المسافرين على متن طائراتنا الحديثة والصديقة للبيئة في أقرب فرصة».

وبهذا الصدد، قال خليل المرابط الرئيس التنفيذي للبرنامج الوطني للربط الجوي: " يسعدنا العمل مع شركة ويز إير لتوسيع شبكتها إلى المملكة العربية السعودية، حيث تدل هذه الخطوة على قوة الحركة الجوية التي تتمتع بها المملكة. كما سيوفر توسيع ويز إير شبكتها إلى المملكة المزيد من خيارات السفر لضيوفنا من دولة الإمارات وخارجها. ونتطلع إلى الترحيب بهذه الرحلات الجديدة في شبكتنا المتنامية والعمل مع ويز إير لاستكشاف فرص توسعية أخرى في المملكة».

وبهذه المناسبة، قال فهد بن سليمان الحربي الرئيس التنفيذي لشركة مطارات الدمام: "يسرنا الترحيب برحلات ويز إير في مطار الملك فهد الدولي. ويعد تعزيز الربط العالمي للمملكة أمرًا مهمًا للغاية، حيث تواصل شركة مطارات الدمام (DACO) في تطوير وجهات جديدة لخدمة المواطنين والمقيمين في المنطقة الشرقية. ونتطلع للترحيب بالسياح والضيوف لإبهارهم بجمال مدينة الدمام».

وتحرص شركة ويز إير أبوظبي، بموقعها الاستراتيجي في دولة الإمارات، على توفير تجارب سفر مريحة وعالية الجودة ومنخفضة التكلفة إلى العديد من الوجهات، بما فيها الإسكندرية وسوهاج (مصر) وعمّان والعقبة (الأردن) وأثينا وسانتوريني (اليونان) وباكو (أذربيجان) وبلغراد (صربيا) وكوتايسي (جورجيا) والمنامة (البحرين) ومسقط وصلالة (عُمان) وساراييفو (البوسنة) وتل أبيب (إسرائيل) وتيرانا (ألبانيا) ويريفان (أرمينيا) وغيرها من الوجهات.

34 مليار درهم توزيعات أرباح نقدية أقرتها الشركات المساهمة العامة في 2021

•• أبوظبي-وام:

كشف هيئة الأوراق المالية والسلع عن إن إجمالي قيمة التوزيعات النقدية وأسهم المنحة التي أقرتها الجمعيات العمومية المنعقدة للشركات المساهمة العامة خلال العام الماضي بلغت نحو 34.4 مليار درهم، منها توزيعات نقدية بقيمة 34 مليار درهم وتوزيعات منحة بقيمة 396 مليون درهم.

وأضافت الهيئة في تقريرها السنوي لعام 2021، قطاع البنوك تصدر المرتبة الأولي علي صعيد قيمة التوزيعات النقدية بنحو 15.79 مليار درهم، يليه قطاع الاتصالات بقيمة 11.7 مليار درهم، ثم قطاع العقارات بقيمة 1.85 مليار درهم، كما تصدر قطاع البنوك المركز الأول علي صعيد توزيعات المنحة بواقع 316 مليون درهم، يليه قطاع الخدمات بقيمة 61 مليون درهم، ثم قطاع التأمين بقيمة 10 ملايين درهم.

وأشار التقرير إلى أن الهيئة تلقت خلال العام الماضي العديد من طلبات إصدار الأوراق المالية وطلبات التسجيل حيث جرت الموافقة على تسجيل 4 شركات حكومية وهي "أدنوك للحفر" و"الاتحاد للمدفوعات الرقمية" و"الياه للاتصالات الفضائية" و"ألفا ظبي القابضة"، إضافة إلي زيادة رؤوس أموال 10 شركات مساهمة عامة، وإدراج 9 شركات مساهمة لدي أسواق المال المحلية، إضافة إلى طرح شركة مؤسسة بالمنطقة الحرة أسهمها للاكتتاب العام في أسواق المال بالدولة.

ولفت التقرير إلى تسجيل 5 من العقود المستقبلية المنظمة لإدراجها لدي سوق أبوظبي، فضلا عن الموافقة المبدئية علي إصدار سندات وصكوك لعدد 15 شركة مساهمة عامة، كما جرت الموافقة علي إدراج عدد 10 شرائح من السندات / الصكوك إدراجاً مشتركاً لدي سوق أبوظبي للأوراق المالية.

وبين التقرير أن الهيئة تلقت عدة طلبات من بورصة دبي للذهب والسلع تتعلق بعقود مدرجة بالبورصة منها طلب إدراج 26 من عقود مستقبلية جديدة، وطلب تعديل مواصفات 2 من العقود المدرجة. وذكرت الهيئة انه خلال العام الماضي تلقي قسم الاندماج والاستحواذ العديد من الطلبات الاندماج والاستحواذ وطلبات دخول الشريك الاستراتيجي، وصدر الموافقات على العديد من الصفقات وجار دراسة صفقتين وهي قيد استيفاء المتطلبات اللازمة للحصول على موافقة الهيئة على العام الجاري 2022. وبحسب التقرير، وافقت الهيئة على تسجيل 5 شركات مساهمة عامة حكومية بلغ إجمالي رؤوس أموالها 16 مليار درهم، وتمت الموافقة على إدراج 9 شركات لدي سوق أبوظبي للأوراق المالية بلغ مجموع رؤوس أموالهم 21 مليار درهم.

وأشار التقرير إلى موافقة الهيئة علي زيادة رؤوس أموال 10 شركات مساهمة عامة بقيمة 64 مليار درهم، فيما تمت الموافقة على تخفيض رؤوس أموال شركتي مساهمة عامة بقيمة 327.2 مليون درهم وهي "الخزنة للتأمين" و"دار التمويل». وأوضح التقرير أن عدد الشركات المساهمة العامة المحلية المسجلة بالهيئة وصل إلى 180 شركة بنهاية العام الماضي، منها 113 شركة مُدرجة 66 شركة في سوق أبوظبي و47 شركة في سوق دبي إضافة إلي 67 شركة غير مُدرجة.

خسائر حادة في أسواق النفط العالمية وبرنت دون 110 دولارات

•• أبوظبي- وام:

هبطت أسعار النفط عالمياً في تعاملات أمس، وهو ما دفع خام برنت القياسي للانخفاض دون حاجز 110 دولارات. وبحلول الساعة "12:15 مساء بتوقيت الإمارات"، انخفضت العقود الآجلة لخام برنت القياسي تسليم أغسطس بنسبة 4.79% أو ما يعادل 5.49 دولار لتصل إلى 109.16 دولار للبرميل. وتراجعت العقود الآجلة للخام الأمريكي نايمكس تسليم أغسطس بنحو 5.68 دولار أو ما نسبته 5.19% لتصل إلى 103.84 دولار للبرميل. وتهيمن المخاوف على الأسواق العالمية بشأن احتمالية اتجاه اقتصاد الولايات المتحدة نحو الركود جراء تأثيرات رفع أسعار الفائدة في محاولات لكبح جماح التضخم. وسيدلي جيروم باول رئيس الاحتياطي الفيدرالي الأمريكي بشهادته أمام الكونجرس عن جهوده للسيطرة على التضخم لمرتفع بأسرع وتيرة منذ عقود.

الأسهم الآسيوية تتراجع متجاهلة مكاسب وول ستريت الأمريكية

•• أبوظبي-وام:

هبطت غالبية الأسهم الآسيوية في نهاية تداولات امس، متجاهلة المكاسب القوية في بورصة وول ستريت الأمريكية الجلسة الماضية. وأغلق مؤشر نيكاي الياباني في بورصة طوكيو للأوراق المالية متراجعاً بعد تخليه عن مكاسبه في التعاملات المبكرة، ليتراجع بنسبة 0.37% أو ما يعادل 96.76 نقطة ليغلق عند 26149.55 نقطة. وتراجع مؤشر توبكس الأوسع نطاقاً بنسبة 0.19% توازي 3.55555 نقطة ليغلق عند 1852.65 نقطة. ونزل مؤشر "إي إس آي" المركب في بورصة شنغهاي بنحو 39.52 نقطة أو ما نسبته 1.2% ليقفل عند 3267.2 نقطة. ولم يغلق مؤشر "هانج سينج" الصيني حتى الآن، لكنه تراجع بنحو 2.38% تعادل 508.44 نقطة ليصل إلى مستوي 21051.15 نقطة. وتترقب الأسواق العالمية شهادة جيروم باول رئيس مجلس الاحتياطي الاتحادي أمام الكونجرس الأمريكي.

إيدج توقع مذكرة تفاهم مع تروسميل

•• أبوظبي-وام:

وقعت إيدج، مجموعة التكنولوجيا المتقدمة والرائدة عالميا في قطاع الدفاع وغيره، امس مذكرة تفاهم مع شركة "تروسميل للتجارة" تروسميل التي تتخذ من أبوظبي مقرا لها، وذلك بهدف بدء تعاون طويل الأمد لتوريد المنتجات المعالجة للذخائر وغيرها من المنتجات المتخصصة والمصنوعة محليا . وقع الاتفاقية أحمد الخوري، نائب الرئيس الأول للاستراتيجية والتميز في إيدج، وعلي الكثيري، الشريك في شركة "تروسميل" خلال الدورة الأولى من منتدى "اصنع في الإمارات" الذي يقام بين 21 – 22 يونيو 2022 في العاصمة أبوظبي. وتسعى الاتفاقية الاستراتيجية إلى تحديد آفاق التعاون بين الشركتين والتوافق مع خطط التصنيع الإماراتية بهدف تعزيز بيئة الأعمال للمستثمرين المحليين والدوليين وترسيخ سمعة المنتجات المحلية من خلال الترويج للصادرات إلى الأسواق العالمية.

حكومة دبي للإقتصاد والسياحة

العدد ١٣٥٧٧ بتاريخ ٢٠٢٢/٦/٢٣ 70021

شهادة بالتاشير في السجل التجاري- بتعين مصفي

اسم المصفي : **اتش ايه ام لتدقيق الحسابات**

العنوان : مكتب رقم 914 ملك مؤسسة محمد بن راشد لدعم مشاريع الشباب - ديرة - بورسعيد - هاتف : 2973060-04 فاكس : 2973071-04 بموجب هذا تعلن الإقتصاد والسياحة في دبي بأنه قد تم تعيين المصفي المذكور أعلاه لتصفية **واحة الإمارات لنقل المواد العامة بالشاحنات (ش ذ م م)** وذلك بموجب قرار محاكم دبي بتاريخ 2022/6/14 والموثق لدى كاتب العدل محاكم دبي بتاريخ 2022/6/14 وعلى من لديه أي اعتراض أو مطالبة التقدم إلى المصفي المعين في مكتبه الكائن بدبي على العنوان المذكور أعلاه، مصطحباً معه كافة المستندات والأوراق الثبوتية وذلك خلال (45) يوماً من تاريخ نشر هذا الإعلان

المسؤول المخول

حكومة دبي للإقتصاد والسياحة

العدد ١٣٥٧٧ بتاريخ ٢٠٢٢/٦/٢٣ 70021

شهادة بالتاشير في السجل التجاري- بانحلال شركة

اسم الشركة : **واحة الإمارات لنقل المواد العامة بالشاحنات (ش ذ م م)**

العنوان : مكتب رقم 2 ملك مؤسسة دبي العقارية - ديرة - ام الرمول - الشكل القانوني : ذات مسؤولية محدودة ، رقم الرخصة : 616176 رقم القيد بالسجل التجاري : 1034737 بموجب هذا تعلن دائرة الإقتصاد والسياحة في دبي بأنه قد تم التأشير في السجل التجاري لديها بإنحلال الشركة المذكورة أعلاه ، وذلك بموجب قرار محاكم دبي بتاريخ 2022/6/14 والموثق لدى كاتب العدل محاكم دبي بتاريخ 2022/6/14 وعلى من لديه أي اعتراض أو مطالبة التقدم إلى المصفي المعين **اتش ايه ام لتدقيق الحسابات** العنوان : مكتب رقم 914 ملك مؤسسة محمد بن راشد لدعم مشاريع الشباب - ديرة - بورسعيد - هاتف : 2973060-04 فاكس : 2973071-04 مصطحباً معه كافة المستندات والأوراق الثبوتية وذلك خلال (45) يوماً من تاريخ نشر هذا الإعلان

المسؤول المخول

حكومة دبي للإقتصاد والسياحة

العدد ١٣٥٧٧ بتاريخ ٢٠٢٢/٦/٢٣ 70021

شهادة بالتاشير في السجل التجاري- بتعين مصفي

اسم المصفي : **اتش ايه ام لتدقيق الحسابات**

العنوان : مكتب رقم 914 ملك مؤسسة محمد بن راشد لدعم مشاريع الشباب - ديرة - بورسعيد - هاتف : 2973060-04 فاكس : 2973071-04 بموجب هذا تعلن الإقتصاد والسياحة في دبي بأنه قد تم تعيين المصفي المذكور أعلاه لتصفية **ايه اف ايه كابيتال للتجارة العامة - ش ذ م م** وذلك بموجب قرار محاكم دبي بتاريخ 2022/6/14 والموثق لدى كاتب العدل محاكم دبي بتاريخ 2022/6/15 وعلى من لديه أي اعتراض أو مطالبة التقدم إلى المصفي المعين في مكتبه الكائن بدبي على العنوان المذكور أعلاه، مصطحباً معه كافة المستندات والأوراق الثبوتية وذلك خلال (45) يوماً من تاريخ نشر هذا الإعلان

المسؤول المخول

حكومة دبي للإقتصاد والسياحة

العدد ١٣٥٧٧ بتاريخ ٢٠٢٢/٦/٢٣ 70021

شهادة بالتاشير في السجل التجاري- بانحلال شركة

اسم الشركة : **ايه اف ايه كابيتال للتجارة العامة - ش ذ م م**

العنوان : مكتب رقم OF0902B ملك الشيخ محمد بن بطى ال حامد - بردبي - المركز التجاري الاول - الشكل القانوني : ذات مسؤولية محدودة ، رقم الرخصة : 759956 رقم القيد بالسجل التجاري : 1232226 بموجب هذا تعلن دائرة الإقتصاد والسياحة في دبي بأنه قد تم التأشير في السجل التجاري لديها بإنحلال الشركة المذكورة أعلاه ، وذلك بموجب قرار محاكم دبي بتاريخ 2022/6/14 والموثق لدى كاتب العدل محاكم دبي بتاريخ 2022/6/15 وعلى من لديه أي اعتراض أو مطالبة التقدم إلى المصفي المعين **اتش ايه ام لتدقيق الحسابات** العنوان : مكتب رقم 914 ملك مؤسسة محمد بن راشد لدعم مشاريع الشباب - ديرة - بورسعيد - هاتف : 2973060-04 فاكس : 2973071-04 مصطحباً معه كافة المستندات والأوراق الثبوتية وذلك خلال (45) يوماً من تاريخ نشر هذا الإعلان

المسؤول المخول

الامارات العربية المتحدة
وزارة العدل

العدد ١٣٥٧٧ بتاريخ ٢٠٢٢/٦/٢٣ 70021

وزارة العدل - محكمة الشارقة الابتدائية الاتحادية
قسم الحجوزات والبيوع
القضية التنفيذية رقم 844 لسنة 2019
إعلان بيع عقار بالمزاد العلني (نشرا)

إلى المنفذ ضده / 1- خالد مصطفى جمال الدين السويفي - مصري الجنسية
2- دينا خيري ناجي رضوان - مصرية الجنسية
لصالح المنفذ له / بنك ابوظبي التجاري

تعلن محكمة الشارقة الإبتدائية الإتحادية للجميع بأنه سينعقد مزاد علني على موقع الإمارات للمزادات .www emiratesauction.ae في تمام الساعة الثانية عشر ظهرا يوم الأربعاء الموافق 2022/6/29 وذلك لبيع العقار العائد ملكيته للمنفذ ضده وأوصاف العقارات على النحو التالي : قطعة رقم (1233/ي/355) ملك بمنطقة الخان بإمارة الشارقة ، بسعر التثمين : 290.000 درهم (مائتان وتسعون الف درهم)

يتوجب على الراغب بالإشتراك بالمزايدة ان يتقدم بتأمين نقدي او بموجب شيك مصدق بقيمة 20% من الثمن المقدر للعقار. فعلى من يرغب بالشراء او الاستفسار عن ذلك مراجعة قسم الحجوزات والبيوع بالمحكمة او الموقع الالكتروني للإمارات للمزادات www.emiratesauction.ae وذلك قبل موعد البيع وعلى كل من له اعتراض التقدم باعتراضه معززا إياه بما يبرره من مستندات قبل الموقع المحدد للبيع بثلاثة أيام على الأقل.

رئيس قسم الحجوزات والبيوع
محكمة الشارقة الاتحادية الابتدائية

حكومة راس الخيمة
دائرة المحاكم

العدد ١٣٥٧٧ بتاريخ ٢٠٢٢/٦/٢٣

اخطار دفع بالنشر
رقم الملف 2022/145 التنفيذ المدني

بناء على طلب / المحكوم له / سليمان احمد محمد السمت الشميلي الجنسية / الإمارات العربية المتحدة

الى المحكوم عليه / محتاب عالم عبدالرشيد انصاري الجنسية / الهند

ليكن معلوما لديك بان محكمة راس الخيمة قد اصدرت بحقك حكما بتاريخ 2022/1/31 في القضية (259/2021) مدني جزئي بالزامك بدفع مبلغ وقدره 8575.00 درهما شاملا الرسوم والمصاريف ، وبما ان المحكوم له اعلاه قد تقدم بطلب لتنفيذ حكم وسجل بالرقم المشار اعلاه ، فأنت مكلف بتنفيذ ما جاء اعلاه خلال 15 يوم التالي للتبليغ وفي حال تخلفك عن ذلك فان المحكمة ستتخذ بحقك الاجراءات القانونية المناسبة لتنفيذ الحكم ، والرسوم المرتبة عليك.

الملاحظات :

قسم التنفيذ

دائرة القضاء - أبوظبي
إدارة الكاتب العدل والتوثيق

العدد ١٣٥٧٧ بتاريخ ٢٠٢٢/٦/٢٣

تغيير اسم / هاجر حسن علي المازمي

تقدمت المواطنة (هاجر حسن محمد علي المازمي) بطلب الى قسم التوثيق - أبوظبي بتغيير اسمها من (هاجر) الى (شما)

فمن لديه اعتراض يتقدم به الى القسم المذكور خلال 15 يوما من تاريخ نشر الاعلان

رئيس قسم التوثيق العام

دائرة القضاء - أبوظبي
إدارة الكاتب العدل والتوثيق

العدد ١٣٥٧٧ بتاريخ ٢٠٢٢/٦/٢٣

تغيير اسم / نور عقيل نصر القاضي

تقدمت المواطنة (نور عقيل نصر القاضي) بطلب الى قسم التوثيق - أبوظبي بتغيير اسمها من (نور) الى (نوره)

فمن لديه اعتراض يتقدم به الى القسم المذكور خلال 15 يوما من تاريخ نشر الاعلان

رئيس قسم التوثيق العام

الامارات العربية المتحدة
وزارة العدل

العدد ١٣٥٧٧ بتاريخ ٢٠٢٢/٦/٢٣ 70533

إعلان في القضية التنفيذية بالنشر
إخطار دفع في القضية رقم 0002104/ AJCEXCIPOR2022 تجاري (جزئي)

إلى المحكوم عليه : محمد بن عبدالهادي بن محمد الاجامي

حيث انه قد صدر الحكم المرفق صورة عنه ضدك لصالح المدعي

المنفذ المستقبل لتأجير السيارات والحافلات مؤسسة فردية

في القضية المشار اليها أعلاه.

وبما أن المحكوم له المذكور قد تقدم بطلب لتنفيذ الحكم المذكور ودفع الرسم المحدد لذلك ، وبما ان الحكم المطلوب

تنفيذه كالآتي : المجموع الكلي شاملا الرسوم والمصاريف : 11069.0

لذلك انت مكلف بتنفيذ ما جاء في السند التنفيذي المشار اليه أعلاه خلال (15) يوما من تاريخ إعلانك / إعلانكم بهذا الإخطار. وفي حالة تخلفك (م) عن ذلك فإن المحكمة ستتخذ بحقك إجراءات التنفيذ الجبري المقررة قانونا.

محكمة التنفيذ المدنية

الامارات العربية المتحدة
وزارة العدل

العدد ١٣٥٧٧ بتاريخ ٢٠٢٢/٦/٢٣ 70197

إعلان في القضية التنفيذية بالنشر
إخطار دفع في القضية رقم 0000962/ AJCEXCIBOUNCE2022 الشيكات المرتجعة

إلى المحكوم عليه : ميكوم انترتشنال للمقاولات ذ م م

شياز بولينشوفاليل جمال جمال

حيث انه بتاريخ قد صدر الحكم المرفق صورة عنه ضدك لصالح المدعي

المنفذ تك ريمكس ذ م م - في القضية المشار اليها أعلاه.

وبما أن المحكوم له المذكور قد تقدم بطلب لتنفيذ الحكم المذكور ودفع الرسم المحدد لذلك ، وبما ان الحكم المطلوب

تنفيذه كالآتي : المجموع الكلي شاملا الرسوم والمصاريف : 187831.0

لذلك انت مكلف بتنفيذ ما جاء في السند التنفيذي المشار اليه أعلاه خلال (15) يوما من تاريخ إعلانك / إعلانكم بهذا الإخطار. وفي حالة تخلفك (م) عن ذلك فإن المحكمة ستتخذ بحقك إجراءات التنفيذ الجبري المقررة قانونا.

محكمة التنفيذ المدنية

الامارات العربية المتحدة
وزارة العدل

العدد ١٣٥٧٧ بتاريخ ٢٠٢٢/٦/٢٣ 70535

مذكرة إعلان حكم بالنشر
صادرة من محكمة الشارقة الإتحادية - المحكمة الإبتدائية المدنية
في الدعوى رقم 0003457/ SHCFICICPL2022 أمر أداء

إلى : المحكوم عليه / الحلقة الا منة للمقولات الفنية - ذ م م

العنوان : 9517420

نحيطكم علما بانه بتاريخ لايوجد قد حكمت عليك هذه المحكمة في الدعوى بالرقم أعلاه لصالح / لونار اكليبس للمقاولات العامة - بالتالي :

الحكم - انه بتاريخ 2022/5/14

بعد الاطلاع على الاوراق - نأمر بالزام المدعي عليها ان تؤدي للمدعية مبلغا وقدره (20000 درهم) والزمتها بالمصروفات. حكما قابلا للاستئناف خلال المدة القانونية اعتبارا من اليوم التالي لنشره.

المحكمة الابتدائية المدنية

الامارات العربية المتحدة
وزارة العدل

العدد ١٣٥٧٧ بتاريخ ٢٠٢٢/٦/٢٣ 70535

مذكرة إعلان حكم بالنشر
صادرة من محكمة الشارقة الإتحادية - المحكمة الإبتدائية المدنية
في الدعوى رقم 0001157/ SHCFICIREA2022 مدني (جزئي)

إلى : المحكوم عليه / محمد خوكون مياه فضل الحق

العنوان : 9465320

نحيطكم علما بانه بتاريخ 2022/5/30 قد حكمت عليك هذه المحكمة في الدعوى بالرقم أعلاه لصالح / محمد بشير دوست محمد بالتالي :

الحكم

قررت المحكمة بمثابة الحضوري : بالزام المدعي عليه بان يؤدي للمدعي مبلغ وقدره 18220 درهم وبالرسوم والمصاريف.

حكما قابلا للاستئناف خلال المدة القانونية.

المحكمة الابتدائية المدنية

حكومة دبي
محـــاكم دبـــي

العدد ١٣٥٧٧ بتاريخ ٢٠٢٢/٦/٢٣ 70197

انذار عدلي بالنشر
رقم (2022/148792)

المنذر : بيور اينيرجي للانشاءات (ش.ذ.م.م) - بوكالة المحامي/ محمد عبدالملك

المنذر اليهما : 1- النجم الازرق للمقاولات (ذ.م.م)

2- تيرمالاي راغافان سرينيفاسان سرينيفاسان - مجهولي محل الاقامة

الموضوع :

1- المخطرة تداين المخطر اليها الاولى بمبلغ وقدره 73.500 درهم وقد الزمت نفسها بسداد هذه المديونية بموجب الشيك رقم (801) بمبلغ 73.500 دره بتاريخ 2021/11/24 والمسحوب على بنك ابوظبي التجاري.

2- وبتقديم الشيك الى البنك المسحوب عليه ، ارتجع من دون صرف.

3- وبما ان المخطر اليه الثاني هو الذي حرر ووقع على الشيك المرتجع فانه يكون ملزم مع المخطر اليها الاولى بالمديونية محل المطالبة.

لذلك ، فاننا نخطركم بسرعة المبادرة بسداد المديونية المترصدة في ذمتكم وقدرها 73.500 درهم (فقط ثلاثة وسبعون الف وخمسمائة درهم) وذلك خلال خمسة ايام من تاريخ استلامكم لهذا الاخطار والا سنضطر الى اللجؤ للمحكمة لالزامكم بالمديونية محل المطالبة مع تحميلكم الرسوم والمصاريف.

الكاتب العدل

حكومة دبي
محـــاكم دبـــي

العدد ١٣٥٧٧ بتاريخ ٢٠٢٢/٦/٢٣ 70197

إخطار عدلي بالنشر
رقم (2022/14875)

المنذر/ بنك دبي الإسلامي - شركة مساهمة عامة - بوكالة المحامي/ محمد عبدالملك

المنذر اليه : افغان الله غفران الله - مجهول العنوان

الموضوع : إعلان باخطار عدلي

حيث أنه بتاريخ 2014/10/26 تم التوقيع فيما بين المنذر والمنذر إليه على عقد تمويل لصالح المنذر إليه بمبلغ 75.000 درهم - قرض تمويل سيارة نوع (بي ام دبليو 316) موديل سنة (2012) رقم اللوحة (18973) رمز (D) خصوصي دبي - اللون ابيض على أن يتم السداد وفقاً لشروط وأحكام عقد التمويل المذكور. - وحيث أخل المنذر إليه بالتزاماته ولم يقم بسداد أقساط التمويل في المواعيد المتفق عليها فقد ترصد في ذمته مبلغ وقدره 27,202/58 درهم ، وذلك بخلاف ما يستجد من أرباح وغرامات ومصاريف قانونية وتعاقدية. وعليه ، فان المنذر يخطر المنذر إليه بضرورة سداد المبلغ المترصد في ذمته وقدره 27,202/58 درهم وذلك خلال مدة سبعة أيام من تاريخه، وإلا سيضطر المنذر لاتخاذ كافة الاجراءات القانونية ضد المنذر إليه، بما في ذلك إجراءات الحجز والبيع والتنفيذ العيني والجبري وكافة إجراءات التنفيذ الأخرى طبقاً لقانون المعاملات المدنية والتجارية.

الكاتب العدل

إعلان إجتماع خبرة

العدد ١٣٥٧٧ بتاريخ ٢٠٢٢/٦/٢٣ 70197

الموضوع/ دعوة إجتماع الخبرة عن بعد
في الدعوى رقم 2022/873 تجاري جزئي

المرفوعة من ميكروهيت تكنولوجيز (ش.ذ.م.م)
ضد / سيبكون (ش.ذ.م.م)

بالإشارة الى حكم محكمة دبي بجلسة 2022/05/31 بندبي خبيرا في الدعوى أعلاه، فقد تقرر عقد اجتماع الخبرة عن بعد في يوم الأربعاء الموافق 2022/06/29 وفي تمام الساعة 1.00 بعد الظهر عن طريق برنامج زووم (Zoom) وفق التفاصيل التالية و تقديم المستندات المطلوبة

Meeting Pass Word : 7aXRNm
Meeting ID : 218 990 2782
Link: https://us04web.zoom.us/j/2189902782?pwd=TIRydGJMN2t0S2NkUERuR01ZeWd4UT09

1- صورة من التوكيل الصادر من الموكل الى الوكيل و صورة من التفويض الصادر من الوكيل الى الشخص الحاضر على أن يكون ملما بتفاصيل الدعوى و تقديمها قبل الجلسة بمدة مناسبة. 2- على كل طرف تقديم مستنداته التي قدمت الى المحكمة بالاضافة الى ما تريدون تقديمه من مستندات جديدة في سبيل توضيح موقفكم من الدعوى الى الخبرة و جميع الأطراف في نفس الوقت و بعكسه لن يعتبر المستند مقدما. 3- على أطراف النزاع تقديم كل ما لديهم من مستندات أثناء جلسة الخبرة الأولى على أن تكون كافة المستندات مترجمة قانونا بنسخة الكترونية بصيغة (pdf)

مع التقدير،،،

الخبير الهندسي المنتدب
سواره عبدالقادر الطالباني

الامارات العربية المتحدة
وزارة العدل

العدد ١٣٥٧٧ بتاريخ ٢٠٢٢/٦/٢٣ 70535

إعلان مدعي عليه بالنشر
لدى مكتب إدارة الدعوى محكمة الشارقة الإتحادية - المحكمة الإبتدائية المدنية الاتحادية
في الدعوى رقم 0002890/ SHCFICIREA2022 مدني (جزئي)

إلى المدعي عليه : مؤسسة القصور الملكية للمقاولات الفنية ويمثلها / حسام محمود أحمد - سوري الجنسية - مجهول محل الإقامة

تعلمكم أن المدعي عبدالعزيز احمد احمد غريب البلوشي - إماراتي الجنسية

قد أقام الدعوى المذكورة أعلاه ويطالب فيها بالاتي :

1. الزام المدعي عليه بدفع مبلغ وقدره 10.000 درهما
2. الزام المدعي عليه بدفع الرسوم والمصاريف واتعاب المحاماة.
3. اعلان المدعي عليه بالجلسة ولائحة الإدعاء.

انت مكلف بالحضور بجلسة 2022/6/30 أمام مكتب إدارة الدعوى محكمة الشارقة المحكمة الإبتدائية المدنية - مكتب رقم (مكتب مدير الدعوى) شخصيا او بواسطة وكيل معتمد ، وتقديم مذكرة جوابية على الدعوى مرفقا بها كافة المستندات وذلك خلال مدة لا تزيد على عشرة ايام من تاريخ النشر وذلك للنظر في الدعوى المذكور رقمها اعلاه - بوصفك مدعي عليه.

حرر بتاريخ 2022/6/22 م.

مكتب الخدمات القضائية

الامارات العربية المتحدة
وزارة العدل

العدد ١٣٥٧٧ بتاريخ ٢٠٢٢/٦/٢٣ 70533

إعلان بالنشر
صادر عن محكمة عجمان الشرعية
في الدعوى رقم 48/2022 تنفيذ شرعي

الى المنفذ ضده / ضياء الدين مصباح عبدالعزيز حسين - اردني الجنسية
مجهول محل الإقامة

بما ان المنفذة / هبه محمود عواد الشريف - اردنية الجنسية

قد اقامت عليك الدعوى الشرعية المذكورة بالرقم أعلاه امام هذه المحكمة للمطالبة

1- الزامه بدفع مؤخر مهر 5 آلاف دينار أردني أو ما يعادلها بالدرهم الاماراتي.

2- 200 درهم اتعاب محاماة.

وقد حددت المحكمة جلسة الاثنين 18/7/2022 الساعة 9:30 صباحاً للنظر في الدعوى، فأنت مكلف بالحضور شخصيا او من ينوب عنك امام هذه المحكمة في الموعد المذكور للرد على الدعوى و في حال تخلفك عن الحضور فإن المحكمة ستنظر في الدعوى و تصدر قرارها.

تحريرا في يوم الثلاثاء 21/6/2022

القاضي

الامارات العربية المتحدة
وزارة العدل
إدارة الكاتب العدل والتصديقات

العدد ١٣٥٧٧ بتاريخ ٢٠٢٢/٦/٢٣ 70533

رقم المعاملة MOJAU_2022- 0073001
تنازل / بيع

إعلان

حيث أن السيد : انور حسين عبدالملك - بنغلاديش الجنسية - يملك الرخصة التجارية (النورس لذبح وبيع الطيور والدواجن) رخصة تجارية والتي تأسست بالشارقه بموجب رخصة رقم (769832) حيث ان السيد : انور حسين عبدالملك - بنغلاديش - الجنسية يرغب في البيع والتنازل عن كامل حصته في الرخصة التجارية ((النورس لذبح وبيع الطيور والدواجن)) البالغة (100%) إلى السيد : محمد كريم ليت اسماعيل - بنغلاديش الجنسية تنازل اصحاب الرخصة السابقين لاصحابها الحاليين

وعملابنص المادة (14) فقرة (5) من احكام القانون الاتحادي رقم (4) لسنة 2013 في شان الكاتب العدل. فقد اقتضى نشر هذا الاعلان للعلم وانه سوف يتم التصديق على الاجراء المشار اليه بعد اسبوعين من تاريخ هذا الاعلان فمن لديه اي اعتراض على ذلك عليه اتباع السبل القانونية حيال ذلك.

الكاتب العدل

إعلان إجتماع خبرة

العدد ١٣٥٧٧ بتاريخ ٢٠٢٢/٦/٢٣ 70197

دعوة لحضور اجتماع خبرة
رقم 2022/1125 تجاري جزئي

إلى المدعي عليها في الدعوى المذكورة أعلاه

المدعي عليها / كيو بي جي للخدمات

كما هو ثابت بموجب الحكم الصادرة من محاكم دبي بشأن انتدابنا خبير حسابي في الدعوى المذكورة أعلاه ، وحيث تم البدء في أعمال الخبرة الحسابية، وعليه يتوجب عليكم الحضور إلي مقر مكتب / الخضر ومشاركوه محاسبون قانونيون - الكائن في (دبي - منطقة الممزر - بناية أبراج الممزر - مكتب رقم 506 - هاتف :2578853-04 - فاكس : 2578854-04 ص ب : 48239 دبي - بريد إلكتروني : Alkhader_co@yahoo.com) وبرفقتكم كافة المستندات التي تتعلق بموضوع الدعوي المقامة عليكم من المدعية / بروبيرتي فايندرز للعقارات ، وذلك يوم الاربعاء الموافق 2022/06/29 في تمام الساعة 12:00 ظهرا.

سالم راشد سالم الخضر الشامسي
الخبير المحاسبي في الدعوى

حكومة دبي
محـــاكم دبـــي

العدد ١٣٥٧٧ بتاريخ ٢٠٢٢/٦/٢٣ 70197

انذار عدلي بالنشر
رقم (2022/148922)

المنذرة : نادي الشارقة للفروسية والسباق

وعنوانها المختار : إمارة دبي - ديرة - بورسعيد مبنى قرية الأعمال (B) - الطابق السابع - مكتب رقم 706 - هاتف رقم 042566800 مكاني رقم 3149594523 - بوكالة المحامي / محمد إبراهيم الحمادي

المنذر إليه / مروان راشد عمران تريم الشامسي - إماراتي الجنسية (مجهول العنوان)

بالإشارة إلى إتفاقية إيواء خيل المبرمة بينكم وبين المنذرة بتاريخ 2012/8/29 ، والتي بموجبها تم الإتفاق على أن تقوم المنذرة بإيواء الجواد المملوك لكم مع توفير إسطبل دائم للجواد مع مراعاة توفير الفراش المناسب وتوفير الرعاية البيطرية وكافة الخدمات المنصوص عليها في العقد المحرر، وحيث بموجبه قد ترصد في ذمتكم مبلغ قدره 520.658.25 درهم خمسمائة وعشرون ألف وستمائة وثمانية وخمسون درهم وخمسة وعشرون فلس نظير الإيواء وكافة الخدمات المقدمة للجواد من المنذرة فإن المنذرة تنذركم بوجوب سداد إجمالي المبلغ المترصد في ذمتكم للمنذرة مبلغ قدره 520.658.25 درهم خمسمائة وعشرون ألف وستمائة وثمانية وخمسون درهم وخمسة وعشرون فلس نظير إيواء الجواد وكافة الخدمات المقدمة له من المنذرة القانونية بواقع 5% من تاريخ من المطالبة وحتى السداد التام وذلك خلال خمسة أيام من تاريخ تبليغكم بهذا الانذار وإلا ستضطر المنذرة إلى اتخاذ كافة الإجراءات القانونية ضدكم وتحميلكم كافة الرسوم والمصاريف والأتعاب.

الكاتب العدل

الامارات العربية المتحدة
وزارة العدل
إدارة الكاتب العدل والتصديقات

العدد ١٣٥٧٧ بتاريخ ٢٠٢٢/٦/٢٣ 70535

رقم المعاملة MOJAU_2022- 0072825
تنازل / بيع

ليكن معلوما للجميع بأن السيد : خالد عبدالعزيز عبيد النابوده الشامسي، الجنسية الامارات يرغب في البيع والتنازل عن كامل حصته و البالغه 100% و ذلك الى السيد :سيد مظهر الدين احمد سيد زهير الدين احمد الجنسية باكستان في الرخصة (الاختيار للاستشارات الهندسيه) والتي تأسست بأمارة الشارقة بموجب رخصة رقم (217989) الصادرة من دائرة التنميه الاقتصادية. تعديلات اخرى : تنازل صاحب الرخصه لاخر وعملابنص المادة (14) فقرة (5) من احكام القانون الاتحادي رقم (4) لسنة 2013 في شان الكاتب العدل. فقد اقتضى نشر هذا الاعلان للعلم وانه سوف يتم التصديق على الاجراء المشار اليه بعد اسبوعين من تاريخ هذا الاعلان فمن لديه اي اعتراض حيال ذلك عليه مراجعة مكتب الكاتب العدل المذكورة لاتباع الاجراءات القانونية.

الكاتب العدل

حكومة دبي
محـــاكم دبـــي

العدد ١٣٥٧٧ بتاريخ ٢٠٢٢/٦/٢٣ 70021

انذار عدلي بالنشر
رقم (2022/149115)

المنذر : البنك العربي المتحد

المنذر إليه : نصار بن غرم الله بن على الزهراني

ينذر المنذرالمنذر اليه بضرورة سداد مبلغ وقدره 406.697.20 درهم (فقط اربعمائة وستة آلاف وستمائة وسبعة وتسعين درهم وعشرين فلسا لاغير) وما يستجد عليها من فائدة للمنذر خلال ثلاثون يوما من تاريخه وحال امتناعكم عن السداد خلال هذه المهلة فان المنذر يحق له اتخاذ كافة الاجراءات القانونية قبلكم لالزامكم بتسوية المديونية المترصدة بذمتكم بما فيها طلب بيع العقار رقم 1305 بالطابق رقم 13 بمبنى مارينا دياموند 2 رقم 1 (marina diamond 2/1) البالغ مساحته 417.96 قدم مربع والمواقف 1g.f على قطعة الارض رقم 132 بمنطقة مرسى دبي بإمارة دبى طبقا لاحكام القانون والمادتين (25) و(26) وما بعدهما من قانون الرهن التاميني رقم 14 لسنة 2008 بامارة دبي مع حفظ كافة حقوق المنذر القانونية الاخرى.

الكاتب العدل

حكومة دبي
محـــاكم دبـــي

العدد ١٣٥٧٧ بتاريخ ٢٠٢٢/٦/٢٣ 70021

انذار عدلي بالنشر
رقم (2022/149110)

المنذر : بنك ابوظبى الاول ش.م.ع (حاليا) - (بنك الخليج الاول - سابقا)

المنذر إليها : نور رياض عبد الكريم

ينذر المنذرالمنذر اليه بضرورة سداد مبلغ وقدره 256,215.29 درهم (فقط مائتان وستة وخمسين الف ومائتان وخمسة عشر درهم وتسعة وعشرين فلسا لاغير) خلال ثلاثين يوما من تاريخه وحال امتناعكم عن السداد خلال هذه المهلة فان المنذر يحق له اتخاذ كافة الاجراءات القانونية قبلكم لالزامكم بتسوية المديونية المترصدة بذمتكم بما فيها طلب بيع العقار (محل) رقم g02 بالطابق رقم g بمبنى الغزلان رقم 1 البالغ مساحته 101.02 متر مربع على قطعة الارض رقم 25 بمنطقة الثنية الثالثة بإمارة دبي بالمزاد العلني استنادا لاحكام القانون والمادتين (25) و(26) وما بعدها من قانون الرهن التاميني رقم 14 لسنة 2008 بامارة دبي مع حفظ كافة حقوق المنذر القانونية الاخرى.

الكاتب العدل

الامارات العربية المتحدة
وزارة العدل
إدارة الكاتب العدل والتصديقات

العدد ١٣٥٧٧ بتاريخ ٢٠٢٢/٦/٢٣ 70535

رقم المعاملة MOJAU_2022- 0072963
تنازل / بيع

إعلان بالنشر

ليكن معلوما للجميع بأن السيدة: ملكه عوض بن باكاربا، الجنسية الهند وتحمل بطاقة هوية رقم 784197459040214، ترغب في البيع والتنازل عن كامل حصتها البالغة 100% وذلك الى السيد ميزان باكو مياه والجنسية بنغلاديش . ويحمل بطاقة هوية رقم 784197606921365 الرخصة المسماه ((الاروقة الواسعة لتجارة مواد البناء)) والتي تأسست بأمارة الشارقة بموجب رخصة رقم (609714) الصادرة من دائرة التنميه الاقتصادية ، تعديلات اخرى : تنازل صاحب الرخصة لآخر . تغيير الشكل القانوني شركة الشخص الواحد ذ.م.م . اضافة نشاط . حذف نشاط. وعملابنص المادة (14) فقرة (5) من احكام القانون الاتحادي رقم (4) لسنة 2013 في شان الكاتب العدل. فقد اقتضى نشر هذا الاعلان للعلم وانه سوف يتم التصديق على الاجراء المشار اليه بعد اسبوعين من تاريخ هذا الاعلان فمن لديه اي اعتراض حيال ذلك عليه مراجعة مكتب الكاتب العدل المذكورة لاتباع الاجراءات القانونية.

الكاتب العدل

محاكم دبي
محاكم دبي الابتدائية

70197

العدد ١٣٥٧٧ بتاريخ ٢٠٢٢/٦/٢٣

اعلان بالنشر
٢٨٧/٢٠٢٢/٤٨٦ تعيين خبرة

تفاصيل الإعلان بالنشر

إلى المتنازع ضده : ١- خالد اسماعيل محمد بور - مجهول محل الإقامة

بما ان المتنازع :شركة الخط الامامي لادارة الاستثمار ش.ذ.م.م

ويمثله:عبدالرحمن عمر عبدالله مخير

قد أقام عليك الدعوى وموضوعها اولا:بندب احد الخبراء الحسابين صاحب الدور في الجدول تكون مهمته بعد الاطلاع على اوراق الدعوى وما بها من مستندات وعقد البيع سند العلاقة التعاقدية بين الاطراف وبيان ثمن الارض المتعاقد عليها وبيان الدفعات المسددة والمستحقة من الثمن وبيان مدة التأخير في سداد أقساط الثمن التي حل موعد استحقاقها واحتساب غرامة التأخير وفقا للنسبة المتفق عليها بالعقد وبالنتيجة تصفية الحساب بين الطرفين وبيان اجمالي المبالغ المستحقة للمتنازعة بدمة المتنازع ضدهما وفقا للعقد حتى تاريخ اعداد التقرير - ثانيا:الزام المتنازع ضدها بالرسوم والمصاريف ومقابل اتعاب المحاماة . وحددت لها جلسة يوم الاثنين الموافق ٢٠٢٢/٨/٢٩ الساعة ٠٩:٠٠ صباحا في قاعة التقاضي عن بعد لذا فأنت مكلف بالحضور أو من يمثلك قانونيا وعليك بتقديم ما لديك من مذكرات او مستندات للمحكمة قبل الجلسة بثلاثة أيام على الأقل.

رئيس القسم

محاكم دبي
محكمة التنفيذ

70021

العدد ١٣٥٧٧ بتاريخ ٢٠٢٢/٦/٢٣

اعلان محضر حجز بالنشر
٢٢٣/٢٠٢١/٢٩٥ انابات تجارية

إعلان وتكليف بالوفاء بالنشر

تفاصيل الإعلان بالنشر

الى المنفذ ضده/١- علي محمد صادق البلوشي مالك مؤسسة غنتوت للنقل والمقالوات العامة - واخرون - الامارات - مجهول محل الاقامة

بما ان الطالب التنفيذ/شركة ايكوثيرم للمقاولات ذ.م.م - الامارات

ويمثله:محمد عيسى سلطان السويدي

قررت محكمة دبي الابتدائية بتاريخ:٢٠٢٢/٦/١٦ اخطاركم بسداد المبلغ المنفذ به وقدره (٥٢٩٧٩١٠٦٣٨) درهم خلال ١٥يوم من تاريخ التبليغ والا بيع الوحدات العقارية الكائنة بمنبى AL BATEEN RESIDENCES AT JBR وارقامها كالتالي:٣٠٠٣-٣٠٠٢-٢٩٠٤-٢٩٠٣-٢٨٠٢-٢٧٠٢-٢٦٠٤-٢٦٠٣-٢٤٠٤-٢٣٠٣-٢٣٠١-١٣٠٢والاراضي بمنطقة البرشاء الاولى ارقامها كالتالي:٣٣٣-٣٣٥-٣٥٠ والاراضي بمنطقة ام سقيم الثانية رقمها ٦٣٢ والعائدة لكم بطريق المزايدة وفقا لمقتضيات نص المادة ٢٩٥ من قانون الاجراءات المدنية . وعليه فان المحكمة ستباشر الاجراءات التنفيذية بحقك في حالة عدم الالتزام بالقرار المذكور خلال ١٥ يوما من تاريخ نشر هذا الاعلان.

رئيس الشعبة

محاكم دبي
محاكم دبي الابتدائية

70197

العدد ١٣٥٧٧ بتاريخ ٢٠٢٢/٦/٢٣

اعلان وتكليف بالوفاء بالنشر
في التنفيذ رقم ٣٧٧/٢٠٢٢/٢٠٨ تنفيذ مدني

المنظورة في:دائرة التنفيذ السابعة رقم ٢٢٨

موضوع التنفيذ : تنفيذ الحكم الصادر في الامر على عريضة رقم ٣٠/٢٠٢٢ امر على عريضة مدني ، بسداد المبلغ المنفذ به وقدره (١٢٧٦٥) درهم شاملا للرسوم والمصاريف .

طالب التنفيذ : عادل سالم الغافري للمحاماة والاستشارات القانونية

عنوانه:الامارات - امارة الشارقة - دوار البريد - شارع الزهراء بنايه داماس الطابق ١٤ مكتب رقم ١٤٤٨

المطلوب إعلانه : ١- عمران رياض احمد - صفته : منفذ ضده

موضوع الإعلان : قد أقام عليك الدعوى التنفيذية المذكورة اعلاه والزامك بدفع المبلغ المنفذ به وقدره (١٢٧٦٥,٠٠) درهم الى طالب التنفيذ أو خزينة المحكمة، وعليه فان المحكمة ستباشر الاجراءات التنفيذية بحقكم في حالة عدم الالتزام بالقرار المذكور خلال (15) يوما من تاريخ نشر هذا الاعلان.

رئيس الشعبة

محاكم دبي
محاكم دبي الابتدائية

70197

العدد ١٣٥٧٧ بتاريخ ٢٠٢٢/٦/٢٣

اعلان وتكليف بالوفاء بالنشر
في التنفيذ رقم ٤٠١١/٢٠٢٢/٢٠٧ تنفيذ تجاري

المنظورة في:دائرة التنفيذ الثانية رقم ١٨٤

موضوع التنفيذ : تنفيذ الحكم الصادر في الدعوى رقم ٢٠٢٢/٧٥٤ امر أداء ، بالزام المنفذ ضدها بان تؤدي للمنفذة المبلغ المنفذ به وقدره (٥٣,٧٥٠,٠٥) درهم شاملا للرسوم والمصاريف .

طالب التنفيذ : الزيات للتجارة ش.ذ.م.م

عنوانه:الامارات - امارة دبي - ديرة - راس الخور - سوق الخضار والفاكهة - محل رقم ٦ - ملك الشيخ محمد بن ثاني ال مكتوم

المطلوب إعلانه : ١- مطعم ومقهى كاباتشيني ايتالياني (فرع) - صفته : منفذ ضده

موضوع الإعلان : قد أقام عليك الدعوى التنفيذية المذكورة اعلاه والزامك بدفع المبلغ المنفذ به وقدره (٥٣٧٥٠,٠٥) درهم الى طالب التنفيذ أو خزينة المحكمة، وعليه فان المحكمة ستباشر الاجراءات التنفيذية بحقكم في حالة عدم الالتزام بالقرار المذكور خلال (15) يوما من تاريخ نشر هذا الاعلان.

رئيس الشعبة

محاكم دبي
محاكم دبي الابتدائية

70392

العدد ١٣٥٧٧ بتاريخ ٢٠٢٢/٦/٢٣

اعلان وتكليف بالوفاء بالنشر
في التنفيذ رقم ٢٤٢٧/٢٠٢٢/٢٥٣ تنفيذ شيكات

المنظورة في:دائرة التنفيذ التاسعة رقم ٢٣٠

موضوع التنفيذ : المطالبة بقيمة الشيكات المرتجعة ارقام (٣٨٥٥٥٤-٣٨٥٨٥٨-٣٨٦٠١٥) والصادر عن المنفذ ضدهما بقيمة (٥٨٠١٦٦,٥٠) درهم شاملا للرسوم والمصاريف .

طالب التنفيذ : الاصفران لصهر الحديد والصلب والالمنيوم ذ.م.م

عنوانه:الامارات - امارة الشارقة - الخان - الشارقة - شارع كورنيش الخان - بجوار مصرف الشارقة الاسلامي - بناية اساس - شقة ٥٠٤

المطلوب إعلانهما : ١- راجيش كومار كريشنا ٢- شركة الاتحاد الافلام الملونة ذ.م.م - فرع دبي - صفتهما : منفذ ضدهما

موضوع الإعلان : قد أقام عليك الدعوى التنفيذية المذكورة اعلاه والزامك بدفع المبلغ المنفذ به وقدره (٥٨٠١٦٦,٥٠) درهم الى طالب التنفيذ أو خزينة المحكمة ، وعليه فان المحكمة ستباشر الاجراءات التنفيذية بحقكم في حالة عدم الالتزام بالقرار المذكور خلال (15) يوما من تاريخ نشر هذا الاعلان.

رئيس الشعبة

محاكم دبي
محاكم دبي الابتدائية

70392

العدد ١٣٥٧٧ بتاريخ ٢٠٢٢/٦/٢٣

اعلان وتكليف بالوفاء بالنشر
في التنفيذ رقم ٢٤٢٨/٢٠٢٢/٢٥٣ تنفيذ شيكات

المنظورة في:دائرة التنفيذ التاسعة رقم ٢٣٠

موضوع التنفيذ : المطالبة بقيمة الشيك المرتجعة رقم (٣٦٧٩٧٠-٤٠٩٤٦٥) والصادر عن المنفذ ضدهما بقيمة (١١٦٦٦٨,١٤) درهم شاملا للرسوم والمصاريف .

طالب التنفيذ : الصخره للمقاولات الكهربائية والصحية

عنوانه:الامارات - امارة الشارقة - الخان - الشارقة - شارع كورنيش الخان - بجوار مصرف الشارقة الاسلامي - بناية اساس - شقة ٥٠٤

المطلوب إعلانهما : ١- راجيش كومار كريشنا ٢- بيفر جلف للخرسانه الجاهزه م.م.ح - صفتهما : منفذ ضدهما

موضوع الإعلان :بتاريخ:٢٠٢٢/٦/١٤ قد أقام عليك الدعوى التنفيذية المذكورة اعلاه والزامك بدفع المبلغ المنفذ به وقدره (١١٦٦٦٨,١٤) درهم الى طالب التنفيذ أو خزينة المحكمة ، وعليه فان المحكمة ستباشر الاجراءات التنفيذية بحقكم في حالة عدم الالتزام بالقرار المذكور خلال (15) يوما من تاريخ نشر هذا الاعلان.

رئيس الشعبة

محاكم دبي
محاكم دبي الابتدائية

70197

العدد ١٣٥٧٧ بتاريخ ٢٠٢٢/٦/٢٣

اعلان وتكليف بالوفاء بالنشر
في التنفيذ رقم ٣٤٢٧/٢٠٢٢/٢٠٧ تنفيذ تجاري

المنظورة في:دائرة التنفيذ الثامنة رقم ٢٢٩

موضوع التنفيذ : تنفيذ الحكم الصادر في الدعوى رقم ٤٧٦٨/٢٠٢١ النوع/ تجاري جزئي ، بعد ان اصبح الحكم قابلا للتنفيذ الجبري وملزم للمنفذ ضده .

طالب التنفيذ : بلاتينيوم ليس لنقل الركاب بالسيارات الفخمة ش.ذ.م.م

عنوانه:الامارات - امارة دبي - القصيص الاولى - دبي - شارع شارع الدوحة - مبنى بلاتينوم ليس لنقل الركاب - بجوار مول بن شيبب

المطلوب إعلانه : ١- الفا للسياحة ش.ذ.م.م - صفته : منفذ ضده

موضوع الإعلان : قد أقام عليك الدعوى التنفيذية المذكورة اعلاه والزامك بدفع المبلغ المنفذ به وقدره (٤٦٢٢٢٧,٤٠) درهم الى طالب التنفيذ أو خزينة المحكمة، وعليه فان المحكمة ستباشر الاجراءات التنفيذية بحقكم في حالة عدم الالتزام بالقرار المذكور خلال (15) يوما من تاريخ نشر هذا الاعلان.

رئيس الشعبة

محاكم دبي
محكمة دبي الابتدائية

70533

العدد ١٣٥٧٧ بتاريخ ٢٠٢٢/٦/٢٣

اعلان بالنشر
في الدعوى رقم:٣١٨/٢٠٢٢/١١ مدني جزئي

المنظورة في:الدائرة الجزئية المدنية الثالثة رقم ٢٧

موضوع الدعوى : الزام المدعي عليها باداء مبلغ (١٢٠٠٠٠) درهم للمدعية اجمالي قيمة الخسائر ومبلغ وقدره (١٣٠٠٠٠) درهم على سبيل التعويض وجبر الضرر والفائدة القانونية بواقع ٩٪ من تاريخ المطالبة القضائية وحتى تمام السداد مع الزام المدعي عليه بالرسوم والمصروفات .

المدعي:شركة برج الهدايا للتجارة العامة ذ.م.م - فرع دبي

عنوانه:الامارات - امارة دبي - بردبي - شارع الفهيدي - بناية برج الهدايا - الطابق الارضي - بالقرب من صيدلية البلد - ويمثله:محمد عيد جاسم محمد السويدي

المطلوب إعلانه : ١- عبدالله شير محمد شيخ - صفته : مدعي عليه

موضوع الإعلان : قد أقام عليك الدعوى وموضوعها الزام المدعي عليها باداء مبلغ (١٢٠٠٠٠) درهم للمدعية اجمالي قيمة الخسائر ومبلغ وقدره (١٣٠٠٠٠) درهم على سبيل التعويض وجبر الضرر والفائدة القانونية بواقع ٩٪ من تاريخ المطالبة القضائية وحتى تمام السداد مع الزام المدعي عليه بالرسوم والمصروفات - وحددت لها جلسة يوم الاثنين الموافق ٢٠٢٢/٧/٤ الساعة ٠٨,٣٠ ص في قاعة التقاضي عن بعد لذا فأنت مكلف بالحضور أو من يمثلك قانونيا وعليك بتقديم ما لديك من مذكرات او مستندات للمحكمة قبل الجلسة بثلاثة أيام على الأقل ، علما بانه تم تعجيل الدعوى من الوقف التعليقي.

رئيس القسم

محاكم دبي
محكمة الاستئناف

70021

العدد ١٣٥٧٧ بتاريخ ٢٠٢٢/٦/٢٣

مذكرة اعلان بالنشر (إستئناف)
في الاستئناف رقم:٧٠٥/٢٠٢٢/٣٢٠ استئناف احوال شخصية ومواريث

المنظورة في:دائرة الاحوال الشخصية الثانية استئناف رقم ١٠٠

موضوع الاستئناف : إستئناف الحكم الصادر في الدعوى رقم:٢٠٥/٢٠٢٢ احوال نفس مسلمين والرسوم والمصاريف والاتعاب .

المستأنف:خليل ابراهيم عطايا

عنوانه:امارة دبي - المركز المالي - شارع الشيخ زايد - ابراج الامارات - الطابق ١٥ - مكتب الامارات للمحاماة - هاتف:٠٤٣٣٠٤٣٤٣ - رقم مكاني

المطلوب إعلانهما: ١- ابراهيم خليل ابراهيم عطايا ٢- امنية محمد حامد الباجوري - صفتهما : مستأنف ضدهما

موضوع الإعلان : قد أستأنف القرار/الحكم الصادر بالدعوى رقم:٢٠٥/٢٠٢٢ احوال نفس مسلمين. وحددت لها جلسة يوم الثلاثاء الموافق ٢٠٢٢/٦/٢٨ الساعة ١٠,٠٠ صباحا بقاعة التقاضي عن بعد في مبنى الاحوال الشخصية في منطقة القرهود ، وعليه يقتضى حضوركم او من يمثلكم قانونيا وفي حالة تخلفكم ستجري محاكمتكم غيابيا.

رئيس القسم

محاكم دبي
محاكم دبي الابتدائية

70197

العدد ١٣٥٧٧ بتاريخ ٢٠٢٢/٦/٢٣

اعلان وتكليف بالوفاء بالنشر
في التنفيذ رقم ٣٠٣٨/٢٠٢٢/٢٠٧ تنفيذ تجاري

المنظورة في:دائرة التنفيذ الثالثة رقم ١٨٥

موضوع التنفيذ : تنفيذ الحكم الصادر في الدعوى رقم ٩٠/٢٠٢٢ نزاع تجاري ، بسداد المبلغ المنفذ به وقدره (٣٥١٦٢) درهم شاملا للرسوم والمصاريف .

طالب التنفيذ : الزرار لنقل الركاب بالحافلات ش.ذ.م.م

عنوانه:الامارات - امارة دبي - منطقة ورسان الاولى - الحي الفرنسي - شارع فرنسا آر - بناية فرنسا آر ٠٤ - الطابق الارضي - المحل رقم ٦ - بالقرب من دبلومات فون - رقم مكاني:٣٨٧٠٩٨٣٨٢٦

ويمثله:احمد الحاج خادم بطي الميدور المهيري

المطلوب إعلانه : ١- ذا بص كونكشن ش.ذ.م.م - صفته : منفذ ضده

موضوع الإعلان : قد أقام عليك الدعوى التنفيذية المذكورة اعلاه والزامك بدفع المبلغ المنفذ به وقدره (٣٥١٦٢) درهم الى طالب التنفيذ أو خزينة المحكمة، وعليه فان المحكمة ستباشر الاجراءات التنفيذية بحقكم في حالة عدم الالتزام بالقرار المذكور خلال (15) يوما من تاريخ نشر هذا الاعلان.

رئيس الشعبة

محاكم دبي
محاكم دبي الابتدائية

70197

العدد ١٣٥٧٧ بتاريخ ٢٠٢٢/٦/٢٣

اعلان وتكليف بالوفاء بالنشر
في التنفيذ رقم ٤٤٦/٢٠٢٢/٢٠٨ تنفيذ مدني

المنظورة في:دائرة التنفيذ السابعة رقم ٢٢٨

موضوع التنفيذ : تنفيذ الحكم الصادر في الدعوى رقم ١٥٤٧/٢٠٢١ مدني جزئي ، بسداد المبلغ المنفذ به وقدره (٣١٩٦٠٢٠) درهم شاملا للرسوم والمصاريف .

طالب التنفيذ : رويال يونايتد للنوافذ والمعادن ش.ذ.م.م

عنوانه:ايمان الرفاعي للمحاماة والاستشارات القانونية الامارات - امارة دبي - مدينة دبي - المركز التجاري الاولى - شارع الشيخ زايد - مبنى برج السلام - شقة الطابق ١١٠٦/١١ - رقم مكاني:٢٧٤٣٢٩١٤٧٤ - ايمي

المطلوب إعلانهم : ١- محمد وقار حسين نور حسين ٢- وقار ارف قان ٣- جيريش كومار شانجوت ٤- فيضان احمد شودهري محمد عظيم - صفتهم : منفذ ضدهم

موضوع الإعلان : قد أقام عليك الدعوى التنفيذية المذكورة اعلاه والزامك بدفع المبلغ المنفذ به وقدره (٣١٩٦٠٢٠) درهم الى طالب التنفيذ أو خزينة المحكمة، وعليه فان المحكمة ستباشر الاجراءات التنفيذية بحقكم في حالة عدم الالتزام بالقرار المذكور خلال (15) يوما من تاريخ نشر هذا الاعلان.

رئيس الشعبة

محاكم دبي
محاكم دبي الابتدائية

70392

العدد ١٣٥٧٧ بتاريخ ٢٠٢٢/٦/٢٣

اعلان وتكليف بالوفاء بالنشر
في التنفيذ رقم ٢٤٢٤/٢٠٢٢/٢٥٣ تنفيذ شيكات

المنظورة في:دائرة التنفيذ التاسعة رقم ٢٣٠

موضوع التنفيذ : المطالبة بقيمة الشيك المرتجع رقم (٠٠١٦٤٨) والصادر عن المنفذ ضدهما والمسحوب على البنك التجاري الدولي بقيمة (٣٠١٤٥,٥٠) درهم شاملا للرسوم والمصاريف .

طالب التنفيذ : الاصفران لصهر الحديد والصلب والالمنيوم ذ.م.م

عنوانه:الامارات - امارة الشارقة - الخان - الشارقة - شارع كورنيش الخان - بجوار مصرف الشارقة الاسلامي - بناية اساس - شقة ٥٠٤

المطلوب إعلانه : ١- راجيش كومار كريشنا - صفته : منفذ ضده

موضوع الإعلان : قد أقام عليك الدعوى التنفيذية المذكورة اعلاه والزامك بدفع المبلغ المنفذ به وقدره (٣٠١٤٥,٥٠) درهم الى طالب التنفيذ أو خزينة المحكمة ، وعليه فان المحكمة ستباشر الاجراءات التنفيذية بحقكم في حالة عدم الالتزام بالقرار المذكور خلال (15) يوما من تاريخ نشر هذا الاعلان.

رئيس الشعبة

محاكم دبي
محكمة دبي الابتدائية

70530

العدد ١٣٥٧٧ بتاريخ ٢٠٢٢/٦/٢٣

اعلان حكم بالنشر
في الدعوى رقم:١٤٤٥/٢٠٢١/١٨ عقاري جزئي

المنظورة في:الدائرة العقارية الجزئية السابعة رقم ٢٤٨

موضوع الدعوى : المطالبة بالزام المدعي عليه بمبلغ وقدره (٢٤٤٦٣٥) درهم والرسوم والمصاريف واتعاب المحاماة والفائدة ١٢٪ من المطالبة وحتى السداد التام .

المدعي:مؤسسة عقار

عنوانه:امارة دبي - شارع المطار - منطقة بورسعيد - بناية نقطة الاعمال - الميزانين - مكتب رقم ٩ - هاتف:٠٥٠٦٣٣٥٦٠ - بريد الكتروني:ALMATROOSHI@OMALC.AE - مكاني ٣٢٤٤٥٩٤٨٢٦ IBAN:AE090500000000020106942

المطلوب إعلانه : ١- مصباح الحق قريشي - صفته : مدعي عليه

موضوع الإعلان : نعلنكم بان المحكمة حكمت بجلستها المنعقدة بتاريخ:٢٠٢١/١١/٢٩ في الدعوى المذكورة اعلاه لصالح/ مؤسسة عقار بالزام المدعي عليه بان يؤدي للمدعية مبلغ مقداره (٤٤,٦٣٥) درهم والفائدة بواقع ٥٪ سنويا من تاريخ المطالبة وحتى السداد التام كما الزمته المصاريف وخمسمائة درهم مقابل اتعاب المحاماة ورفضت ماعدا ذلك من طلبات ، حكما بمثابة الحضوري قابلا للاستئناف خلال ثلاثين يوما اعتبارا من اليوم التالي لنشر هذا الاعلان صدر باسم صاحب السمو الشيخ محمد بن راشد بن سعيد آل مكتوم حاكم دبي وتلى علنا.

رئيس القسم

محاكم دبي
محاكم دبي الابتدائية

70392

العدد ١٣٥٧٧ بتاريخ ٢٠٢٢/٦/٢٣

اعلان وتكليف بالوفاء بالنشر
في التنفيذ رقم ٤٠٧٤/٢٠٢٢/٢٠٧ تنفيذ تجاري

المنظورة في:دائرة التنفيذ الثالثة رقم ١٨٥

موضوع التنفيذ : تنفيذ الحكم الصادر في الدعوى رقم ٢٠٢١/٢٩٦٥ تجاري جزئي ، بسداد المبلغ المنفذ به وقدره (٥٩,٤٦٦,٦٩) درهم شاملا للرسوم والمصاريف .

طالب التنفيذ : سرفيو ش.ذ.م.م

عنوانه:امارة دبي - الخليج التجاري - شارع برج خليفة - برايم تاور - الطابق العاشر - هاتف رقم:٠٤٣٣٥٢٢٠٠ - فاكس:٠٤٣٣٤٢٢٠٠ - رقم مكاني:٢٥٨٣٦٨٦٨٧٩

المطلوب إعلانه : ١- اوشن فريش انترناشيونال ش.ذ.م.م - صفته : منفذ ضده

موضوع الإعلان : قد أقام عليك الدعوى التنفيذية المذكورة اعلاه والزامك بدفع المبلغ المنفذ به وقدره (٥٩٤٦٦,٦٩) درهم الى طالب التنفيذ أو خزينة المحكمة، وعليه فان المحكمة ستباشر الاجراءات التنفيذية بحقكم في حالة عدم الالتزام بالقرار المذكور خلال (15) يوما من تاريخ نشر هذا الاعلان.

رئيس الشعبة

محاكم دبي
محكمة التنفيذ

70533

العدد ١٣٥٧٧ بتاريخ ٢٠٢٢/٦/٢٣

اعلان بالنشر
٣٦٦٥/٢٠٢٢/٢٠٧ تنفيذ تجاري

إعلان وتكليف بالوفاء بالنشر

تفاصيل الإعلان بالنشر

الى المنفذ ضدهما/١- راجيش كومار كريشنا ٢- بيفر جلف للمقاولات ذ.م.م - مجهول محل الاقامة

بما ان الطالب التنفيذ/بنك الفجيرة الوطني ش.م.ع

قد أقام عليكم الدعوى التنفيذية المذكورة اعلاه والزامكم بدفع المبلغ المنفذ به وقدره (١٥٢٨٤٥٥١,٢٥) درهم الى طالب التنفيذ او خزينة المحكمة.

وعليه فان المحكمة ستباشر الاجراءات التنفيذية بحقك في حالة عدم الالتزام بالقرار المذكور خلال ١٥ يوما من تاريخ نشر هذا الاعلان.

رئيس الشعبة

محاكم دبي
محكمة دبي الابتدائية

70533

العدد ١٣٥٧٧ بتاريخ ٢٠٢٢/٦/٢٣

اعلان بالنشر
في الدعوى رقم:٦٦٧/٢٠٢٢/٣٨ تجاري مصارف جزئي

المنظورة في:دائرة ادارة الدعوى الرابعة رقم ٤٠٣

موضوع الدعوى : دعوى الزام برد والغاء خطابي الضمان المصرفيين رقمي (ENBDOG18008369) بمبلغ (٤٩٥,٠٠٠) اربعمائة وخمسة وتسعون الف درهم (ENBDOG18008366) بمبلغ (٢٤٧,٥٠٠) مائتان وسبعة واربعون الف وخمسمائة درهم والصادرين عن المدعى عليه الثاني بنك الامارات دبي الوطني بتاريخ:٢٠١٨/١٢/٢٦ ومطالبة بالزام المدعى عليها الاولى باداء مبلغ (٢٤٧,٥٠٠,٠٣) درهم مائتين وسبعة واربعين الف وخمسمائة درهم وثلاثة فلس والفائدة القانونية بواقع ٥٪ من تاريخ المطالبة القضائية وحتى تمام السداد .

المدعي:العربية الامن والسلامة ش.ذ.م.م

عنوانه:الامارات - امارة دبي - ديرة - شارع مراكش - مبنى جمعة الماجد للاعمال الكهروميكانيكية - بجوار المقر الرئيسي لطيران الامارات - مكاني:٣٥٦٥٧٩٢٥٧١

المطلوب إعلانه : ١- بيفر جلف للمقاولات ش.ذ.م.م - صفته : مدعي عليه

موضوع الإعلان : قد أقام عليك الدعوى وموضوعها دعوى الزام برد والغاء خطابي الضمان المصرفيين رقمي (ENBDOG18008369) بمبلغ (٤٩٥,٠٠٠) اربعمائة وخمسة وتسعون الف درهم (ENBDOG18008366) بمبلغ (٢٤٧,٥٠٠) مائتان وسبعة واربعون الف وخمسمائة درهم والصادرين عن المدعى عليه الثاني بنك الامارات دبي الوطني بتاريخ:٢٠١٨/١٢/٢٦ ومطالبة بالزام المدعى عليها الاولى باداء مبلغ (٢٤٧,٥٠٠,٠٣) درهم مائتين وسبعة واربعين الف وخمسمائة درهم وثلاثة فلس والفائدة القانونية بواقع ٥٪ من تاريخ المطالبة القضائية وحتى تمام السداد - وحددت لها جلسة يوم الاثنين الموافق ٢٠٢٢/٦/٢٧ الساعة ٠٩,٠٠ ص في قاعة التقاضي عن بعد لذا فأنت مكلف بالحضور أو من يمثلك قانونيا وعليك بتقديم ما لديك من مذكرات او مستندات للمحكمة قبل الجلسة بثلاثة أيام على الأقل.

رئيس القسم

إعلان إجتماع خبرة

70392

العدد ١٣٥٧٧ بتاريخ ٢٠٢٢/٦/٢٣

اعلان بالنشر

في الدعوى رقم 994/2022 **تجاري جزئي دبي**

الى المدعى عليها / شوبا للهندسة والمقاولات ش ذ.م.م

بما أن المدعية / ايه ام سي للحماية ش ذ.م.م

قد أقامت عليك الدعوى رقم 994/2022 تجاري جزئي دبي ، وقد تم ندب الخبرة بناءاً على الحكم التمهيدي الصادر من عدالة المحكمة ، لذا فأنتم مكلفين بالحضور أو من يمثلكم قانوناً ، وعليكم تقديم كل ما لديكم من مذكرات أو مستندات للخبرة وذلك خلال سبعة أيام من تاريخ الاعلان لمكتب الخبير ، والتواصل عبر الهاتف رقم 0505522082

الخبير الهندسي / زهير بن رضا

الامارات العربية المتحدة
وزارة العدل

70021

العدد ١٣٥٧٧ بتاريخ ٢٠٢٢/٦/٢٣

مذكرة إعلان حكم بالنشر

صادرة من محكمة الشارقة الإتحادية - المحكمة الإبتدائية المدنية

في الدعوى رقم SHCFICIPOR2022 /0003012 **تجاري (جزئي)**

إلى : المحكوم عليه / يوجينا كوتوفان ، العنوان : 9498348

نحيطكم علما بانه بتاريخ 2022/6/20 قد حكمت عليك هذه المحكمة في الدعوى بالرقم أعلاه لصالح / شركة مجموعة الإمارات للإتصالات (مجموعة اتصالات) ش.م.ع - بالتالي : نص الحكم

حكمت المحكمة بمثابة الحضوري :

بالزام المدعي عليها بان تؤدي للمدعية مبلغ 24749 درهم (اربعة وعشرون الفا وسبعمائة وتسعة واربعون درهما) والفائدة القانونية بواقع 5% سنويا من تاريخ المطالبة القضائية وحتى تمام السداد على ألا تتجاوز الفائدة المبلغ المقضى به ، والزامها بالرسوم والمصاريف و 500 مقابل اتعاب المحاماة ورفض ما عدا ذلك من طلبات.

المحكمة الابتدائية المدنية

الامارات العربية المتحدة
وزارة العدل
إدارة الكاتب العدل والتصديقات

70626

العدد ١٣٥٧٧ بتاريخ ٢٠٢٢/٦/٢٣

رقم المعاملة MOJAU_2022- 0072970

تنازل / بيع

إعلان بالنشر

ليكن معلوماً للجميع بأن السيد : وجهه علي عباس شير باز - الجنسية : باكستان ، يرغب في البيع والتنازل عن كامل حصتها البالغة (100%) وذلك إلى السيد : وقاص على عباس شير باز - الجنسية : باكستان في الرخصة المسماه (نزوة لهدم المباني) تأسست بامارة الشارقة بموجب رخصة رقم (611969) الصادرة من دائرة التنمية الاقتصادية بالشارقة. تعديلات اخرى :

وعملابنص المادة (14) فقرة (5) من احكام القانون الاتحادي رقم (4) لسنة 2013 في شان الكاتب العدل. فقد اقتضى نشر هذا الاعلان للعلم وانه سوف يتم التصديق على الاجراء المشار اليه بعد اسبوعين من تاريخ هذا الاعلان فمن لديه اي اعتراض حيال ذلك عليه مراجعة مكتب الكاتب العدل المذكورة لاتباع الاجراءات القانونية.

الكاتب العدل

الامارات العربية المتحدة
وزارة العدل
إدارة الكاتب العدل والتصديقات

70535

العدد ١٣٥٧٧ بتاريخ ٢٠٢٢/٦/٢٣

رقم المعاملة MOJAU_2022- 0072811

تنازل / بيع

ليكن معلوما للجميع بأن السيد : زكريا خالد عبدالله ديماس السويدي، الجنسية الامارات يرغب في البيع والتنازل عن جزء من حصته بنسبه (10%) و البالغه 75% و ذلك الى السيد : سيد حيدر الحاجي الجنسية : استراليا في الرخصة (الحزام الاخضر للصناعات) والتي تأسست بامارة الشارقة بموجب رخصة رقم (782988) الصادرة من دائرة التنميه الاقتصادية. تعديلات اخرى : تغيير الشكل القانوني من مؤسسه فرديه الى ذ م م، اضافه شريك / شركاء

وعملابنص المادة (14) فقرة (5) من احكام القانون الاتحادي رقم (4) لسنة 2013 في شان الكاتب العدل. فقد اقتضى نشر هذا الاعلان للعلم وانه سوف يتم التصديق على الاجراء المشار اليه بعد اسبوعين من تاريخ هذا الاعلان فمن لديه اي اعتراض حيال ذلك عليه مراجعة مكتب الكاتب العدل المذكورة لاتباع الاجراءات القانونية.

الكاتب العدل

الامارات العربية المتحدة
وزارة العدل
إدارة الكاتب العدل والتصديقات

70555

العدد ١٣٥٧٧ بتاريخ ٢٠٢٢/٦/٢٣

تنازل / بيع

إعلان بالنشر

ليكن معلوما للجميع بأن : السيد / سيد نواب آغا سيد شيرين اغا - الجنسية افغانستان - يرغب في البيع والتنازل عن كامل حصته البالغة 100% في الرخصة المسماه (مخبز نجمة واسط) الصادرة من دائرة التنمية الاقتصادية بالشارقة برخصة تجارية رقم (769466)، إلى السيد / عبدالله حاجى خيال محمد - الجنسية افغانسان ، تعديلات اخرى :

وعملابنص المادة (14) فقرة (5) من احكام القانون الاتحادي رقم (4) لسنة 2013 في شان الكاتب العدل. فقد اقتضى نشر هذا الاعلان للعلم وانه سوف يتم التصديق على الاجراء المشار اليه بعد اسبوعين من تاريخ هذا الاعلان فمن لديه اي اعتراض حيال ذلك عليه مراجعة مكتب الكاتب العدل المذكورة لاتباع الاجراءات القانونية.

الكاتب العدل

الامارات العربية المتحدة
وزارة العدل
إدارة الكاتب العدل والتصديقات

70555

العدد ١٣٥٧٧ بتاريخ ٢٠٢٢/٦/٢٣

تنازل / بيع

إعلان بالنشر

ليكن معلوماً للجميع بأن السيد : ابراهيم السيد عبدالسلام النمر الجنسية : مصر، يرغب في البيع والتنازل عن جزء 50% من كامل حصته البالغة (100%) وذلك إلى السيد : رشيد محمد ابو الفتوح العميري - الجنسية : مصر، في الرخصة المسماه (ابراهيم النمر لصيانة لسيارات) تأسست بأمارة الشارقة بموجب رخصة رقم (800056) الصادرة من دائرة التنمية الاقتصادية بالشارقة.

تعديلات أخرى : لا يوجد

وعملابنص المادة (14) فقرة (5) من احكام القانون الاتحادي رقم (4) لسنة 2013 في شان الكاتب العدل. فقد اقتضى نشر هذا الاعلان للعلم وانه سوف يتم التصديق على الاجراء المشار اليه بعد اسبوعين من تاريخ هذا الاعلان فمن لديه اي اعتراض حيال ذلك عليه مراجعة مكتب الكاتب العدل المذكورة لاتباع الاجراءات القانونية.

الكاتب العدل

الامارات العربية المتحدة
وزارة العدل
إدارة الكاتب العدل والتصديقات

70555

العدد ١٣٥٧٧ بتاريخ ٢٠٢٢/٦/٢٣

تنازل / بيع

إعلان بالنشر

ليكن معلوما للجميع بأن : السيد / نواف محمد عبدالله على - الجنسية الامارات - يرغب في البيع والتنازل عن كامل حصته البالغة 100% في الرخصة المسماه (قهوة نواف المختصة كافيه) الصادرة من دائرة التنمية الاقتصادية بالشارقة برخصة تجارية رقم (779031)، إلى السيد/ حصه عبدالله عبدالرحمن الوهني - الجنسية الامارات ، تعديلات اخرى: تغيير الاسم التجاري من قهوة نواف المختصة كافيه إلى قهوة ركن البقعة المختصة كافيه. وعملابنص المادة (14) فقرة (5) من احكام القانون الاتحادي رقم (4) لسنة 2013 في شان الكاتب العدل. فقد اقتضى نشر هذا الاعلان للعلم وانه سوف يتم التصديق على الاجراء المشار اليه بعد اسبوعين من تاريخ هذا الاعلان فمن لديه اي اعتراض حيال ذلك عليه مراجعة مكتب الكاتب العدل المذكورة لاتباع الاجراءات القانونية.

الكاتب العدل

•• أبوظبي-الفجر:

أعلن مركز الفنون في جامعة نيويورك أبوظبي عن استضافة عرض موسيقي لفرقة سيتي باند تحت قيادة العازف السوري العالمي كنان العظمة على خشبة المسرح الأحمر، يوم الأربعاء الموافق ٢٩ يونيو عند الساعة ٨ مساءً. ويسعى عازف الكلارينيت الموهوب مع فرقته، التي تأسست في مدينة نيويورك عام ٢٠٠٦، إلى تقديم مزيج إبداعي يجمع موسيقا الجاز والإيقاعات الكلاسيكية الغربية مع النغمات السورية الأصيلة.

مركز الفنون في جامعة نيويورك أبوظبي يستضيف أول حفل لفرقة سيتي باند بقيادة كنان العظمة في دولة الإمارات

ويقدم العرض تجربةً موسيقية مشوقة تعبّر عن الخلفيات الثقافية المتنوعة لأعضاء الفرقة، حيث يقدمون حواراً موسيقياً مذهلاً يتناغم فيه صوت الكلارينيت للعازف السوري مع النغمات الريفية التي يبدعها عازف الجيتار كايل سانّا، إضافة إلى إيقاعات عازف الطبل بوديك يانكه وموسيقا بيتروس كلامبانيس على آلة الكاونتر باس. وحظيت الفرقة بإشادة النقاد والجمهور بعد أدائها المميز على مسارح الولايات المتحدة وفرنسا وإنجلترا وألمانيا وهولندا، ومصر ولبنان وتركيا.

وتعليقاً على هذا الموضوع، قال بيل براغين، المدير الفني التنفيذي لمركز الفنون بجامعة نيويورك أبوظبي: "يُعدّ كنان العظمة من أبرز الموسيقيين في العالم، فهو يتميز برؤية إبداعية توحّد الأنماط الموسيقية المختلفة. وشارك كنان في تدريبات وورش عمل في جامعة نيويورك أبوظبي ضمن فعاليات مهرجان أبوظبي، حيث تألق إلى جانب عازف التشيلو يو يو ما وفرقة طريق الحرير عام 2017، مما دفعنا لاستضافته من جديد لتقديم أعماله الشاعرية مع فرقته الخاصة. ونتشوق لتقديم عرض فرقة سيتي باند المميز لعشاق الموسيقا في دولة الإمارات، ونختتم به موسم 2021 -2022 بأفضل صورة ممكنة».

ومن جهته، قال كنان العظمة: "تستوحي الموسيقا التي نقدمها من أنماط فنية مختلفة لا تركّز على ثقافة بعينها. لذلك سيشهد عرضنا المرتقب أداء أعمال موسيقية قمت بتأليفها وفق أسلوب يضمن لأعضاء الفرقة التعبير عن منظورهم الخاص. وترسم هذه التوليفة الإبداعية ملامح مشهد جديد يجمع الموسيقا العربية والعالمية مع إيقاعات الجاز. وأنا متحمس للعودة إلى العاصمة الإماراتية بعد مشاركتي الناجحة مع فرقة طريق الحرير والفنان يو يو ما ضمن فعاليات مهرجان أبوظبي».

الفعالية: كنان العظمة وفرقة سيتي باند

التاريخ: 29 يونيو 2022 الساعة 8 مساءً
المكان: المسرح الأحمر، مركز الفنون، جامعة نيويورك أبوظبي
معلومات الحجز: ينبغي إظهار الحالة الخضراء على تطبيق الحصن.

السيرة الذاتية

اكتسب الملحن وعازف الكلارينيت كنان العظمة شهرة عالمية واسعة بعد أن حصل على لقب الساحر المبدع من صحيفة نيويورك والمتألق من صحيفة ذا نيويوركر، بالإضافة إلى إشادة سي بي سي بمواهبه الفنية التي تغطي أنواعاً موسيقية متنوعة.

يقدم الفنان دمشقي الأصل موسيقاه إلى جميع أنحاء العالم كعازف منفرد وملحن وفنان ارتجالي، حيث قدم عروضاً في دار أوبرا باستيل في باريس، وقاعة تشايكوفسكي الكبرى في موسكو، وقاعة كارنيجي والجمعية العامة للأمم المتحدة في نيويورك، وقاعة ألبرت الملكية في لندن ومسرح كولون في بوينس آيرس، وأوركسترا برلين، ومكتبة الكونغرس في مركز جون كينيدي بواشنطن العاصمة، وجامعة موزارتيوم في سالزبورغ وأوركسترا هامبورغ؛ بالإضافة إلى حفل افتتاح دار الأوبرا بدمشق في وطنه الأم سوريا.

وظهر كعازف منفرد مع أوركسترا نيويورك الفلهارمونية وأوركسترا سياتل السيمفونية وأوركسترا راديو بافاريا وأوركسترا دوسلدورف السيمفونية وأوركسترا الديوان الغربي الشرقي وأوركسترا قطر الفلهارمونية والفرقة السيمفونية الوطنية السورية وغيرها الكثير، كما تعاون على المسرح مع شخصيات موسيقية بارزة مثل يويو ما ودانييل بارينبويم ومرسيل خليفة وجون ماكلولين وفرانسوا راباث عينور وجيفان جاسباريان.

وبالإضافة إلى فرقة سيتي باند الرباعية والمختصة بموسيقى الجاز العربية وفرقة حوار الثلاثية، كان كنان عضواً في فرقة سكيل رود أنسيمبل منذ عام 2012، والتي شارك كنان في ألبومها الحائز على جائزة جرامي بعنوان سينج مي هوم كملحن وعازف كلارينت.

يُذكر أن كنان خريج كلية جويليارد في نيويورك حيث كان من طلاب تشارلز نيدتش، بالإضافة إلى معهد دمشق العالي للموسيقى حيث درس مع شكري شوقي ونيكولاي فيوفانوف وأناتولي موراتوف وكلية الهندسة الكهربائية بجامعة دمشق. حصل كنان العظمة على درجة الدكتوراة في الموسيقى من جامعة مدينة نيويورك في عام 2013.

> •• الفعالية تتيح للجمهور الاستمتاع بأمسية رائعة تجمع الموسيقا السورية والإيقاعات الكلاسيكية الغربية مع موسيقا الجاز

ويعمل حالياً على عرضه الأوبرالي الأول الذي سينطلق في مدينة أوسنابروك الألمانية في يونيو 2022.يُعد بوديك يانكه واحداً من أبرز عازفي الطبل والإيقاع في عالم موسيقى الجاز، إذ يتميز بأسلوبه الفريد في القرع على الطبول والطبلة الهندية ومختلف الآلات الإيقاعية، مما أتاح له فرصة التعاون مع نخبة من الفنانين مثل يو يو ما، ولارس دانيلسن، وبيل إيفانز، وبوبو ستينسن، وليسيك موزدير، وجلعاد هيكسلمان، ونوريا ريال، وأوركسترا دبليو دي آر السيمفونية، وفرقتي إن دي آر وإتش آر راديو، وجاسبر فان تي هوف، وكنان عظمة، وكريستيان راندالو، وبيتروس كلامبانيس، وطارق يمني، وفرقتي تيرتل آيلاند وأتوم سترينج الرباعيتين وغيرهم الكثير. وأطلق جون رايلي، أسطورة العزف على الطبل في نيويورك، لقب سيد اللهجات المتعددة على بوديك يانكه، الذي سجل أكثر من 200 ألبوم مشترك، بالإضافة إلى 10 ألبومات خاصة.

ولاقت رباعيته الحالية بعنوان سونغ، التي تم إطلاقها لأول مرة في عام 2019، أصداءً حماسية بين الجماهير من مختلف أنحاء العالم. وسيتم إطلاق الألبوم الثاني بعنوان سونغ 2 في فبراير 2020. ويجمع الألبوم كلاً من المغنية الناميبية شيشاني فرانكس، وعازف البيانو الإستوني كريستيان راندالو، وعازف الباس البريطاني فيليب دونكين، وفرقة أتوم سترينج الرباعية البولندية، مع مشاركة خاصة لعازف الساكسفون بيل إيفانز، وعازف الجيتار جلعاد هيكسلمان، وعازف الترومبيت سيباستيان ستودنيتزكي.وبالإضافة إلى عمله كموسيقي والجولات التي يقوم بها، يؤلف بوديك الألحان الموسيقية لمجموعة من الفرق الموسيقية وفرق الأوركسترا الضخمة، حيث تم إطلاق العرض الأول لمقتطف من عمله السيمفوني الأول بعنوان ذا مانترا سويت في شهر مارس 2019 في مدينة ألماتي الكازاخستانية.

نشأ بيتروس كلامبانيس في اليونان وهو عازف باس ومؤلف موسيقي ومنسق ومنتج، وأطلقت عليه مجلة باس بلاير لقب أستاذ الباس. وقدّم كلامبانيس مجموعةً من العروض في الولايات المتحدة (قاعة كارنيجي ومركز لينكولن ومركز كينيدي)، بالإضافة إلى المشاركة في مهرجان جاز أهيد في مدينة بريمن ومهرجان إكس جاز في برلين وغيرها الكثير. وحصد ألبومه الثالث بعنوان كروما، والذي أطلقته تسجيلات موتيما، جائزة أفضل ألبوم مباشر لعام 2017، والتي تمنحها جوائز الموسيقى المستقلة، وتم بثه في الإذاعات العالمية والوسائل الإعلامية. وسجل كلامبانيس في عام 2011 خمسة ألبومات موسيقية بقيادته، حيث تولت شركة إنر سيركل ميوزك إطلاق ألبومه الأول بعنوان كونتيكستشوال، في حين وقع اختيار إذاعة ناشيونال بابليك راديو على ألبومه الثاني بعنوان ماينور ديسبيوت كأحد أفضل تسجيلات الجاز في عام 2015، بينما تولت إينجا إطلاق ألبومه الرابع في أكتوبر 2019 بعنوان إراشونالیتیز، والذي حظي بإشادة مجلة جاز تايم التي وصفته بأنه قطعة فنية مذهلة ومتعددة الأوجه تنبض بالجمال، كما حصد ثلاثاً من جوائز الموسيقى المستقلة في عام 2020، حيث نالت مقطوعة "إيزي كام إيزي جو" جائزتي "جاز إنسترومنتال" و"فوكس بوب"، بينما أحرز بيتروس جائزة "منتج الجاز».

يتميز كايل سانّا بموهبة استثنائية تضمّ التأليف الموسيقي والارتجال وتسجيل الأسطوانات وابتكار المؤثرات السمعية والبصرية الرقمية، إضافة إلى تقديم الموسيقا الأيرلندية التقليدية. وقد وصفته مجلة ذا نيويوركر الأميركيّة بأنه فنان شامل من الطراز الرفيع.وسجّل سانّا حضوراً ملفتاً في العديد من المسارح العالمية، تضمّنت على سبيل المثال أوركسترا هامبورغ ودار الأوبرا السلطانية العريقة في عُمان، إضافة إلى استوديوهات إيه بي سي في مدينة سيدني الأسترالية وقاعة الحفلات الوطنية في مدينة تايبيه في تايوان، وقاعة كارنيجي في مدينة نيويورك. كما أبدى جون شايفر، مقدم برنامج ساوند تشيك الأميركي ومنتج سلسلة نيو ساوندس على إذاعة نيويورك العامة، إعجابه الشديد بمؤلفات سانّا ووصفها بأنها "استثنائية بكل المقاييس».

بينما شملت قائمة المشاريع التعاونية للفنان سانّا العمل مع العديد من الفرق، منها فرقة بروكلين رايدر الرباعية وأوركسترا ذا نايتس وفرقة بالافر الوترية، إلى جانب فرقة بيتا كولايد ومغنية السوبرانو دانييل بيريتيلا، وعازفة الفلوت أليكس سوب. وتلقى الفنان دعوات متعددةً للمشاركة في فعاليات بارزة، مثل الندوةً الدولية للفنّ الرقمي ومهرجان أوريغون باخ، ومعرض آرت بازل ميامي بيتش. كما فاز عمله الذي حمل عنوان سيكونس فور ماينور وايت، أحد أجزاء الرباعية الوترية، بالجائزة الأولى في مسابقة مهرجان شارلوت لتأليف الموسيقى المعاصرة لعام 2018، حيث وصفته جريدة سان فرانسيسكو كرونيكل بأنه عمل عميق يرسي نمطاً جديداً من الموسيقا.

وقام سانّا بتوزيع العديد من الأعمال لفنانين بارزين أمثال بيلا فليك ويان فولجر وآن صوفي فون أوتر ومارتن هيز، وساهم في توزيع ألبومين للمبدع يو يو ما حملا عنوان سونجز أوف جوي آند بيس؛ وسينج مي هوم مع فرقة طريق الحرير، واللذين حصدا جائزتي جرامي عامي 2010 و2016 على الترتيب. وسجّلت أعماله في التوزيع الموسيقي حضوراً ملفتاً في برنامج كولبيرت ريبورت المتلفز وبرنامج بيرفورمانس توداي الإذاعي، فضلاً عن شركات تسجيل الأسطوانات مثل سوني كلاسيك وسوني ماستروركس وإن إيه سايكل ونايف.

كما سطع نجم سانّا كعازف جيتار متفرد مع فرقة كنان العظمة سيتي باند وفرقة جراوند باترول. وشارك أيضاً في أعمال خاصة بالموسيقا الأيرلندية التقليدية مع سيموس إيجان بروجيكت، وفرقة مارتن هايز؛ كومن جراوند أنسامبل، وعازفة الكمان دانا لين.

ولا تختلف روعة الأعمال التي قدّمها سانّا على خشبات المسارح عن تلك التي سجّلها في استوديو الأغاني الخاص به، كما أنتج تسعة ألبومات طويلة لصالح فنانين مختلفين.

ودرس سانّا موسيقا الجاز في جامعة أوريغون، وتلقى تعليمه الأكاديمي في التأليف الموسيقي في جامعة لوميير ليون الثانية في فرنسا. وهو مقيم حالياً في بروكلين بمدينة نيويورك

افتتاح أول عرض عالمي لمهرجان الصين للأفلام الوثائقية في بكين

افتتح أمس الأول في العاصمة " بكين " أول عرض عالمي لمهرجان الصين للأفلام الوثائقية الذي تنظمه مجموعة الصين للإعلام بالاشتراك مع وزارة الثقافة والسياحة الصينية.

وسيشهد المهرجان عرض أكثر من 50 فيلما وثائقيا وروائيا باللغات الإنجليزية والإسبانية والفرنسية والعربية والروسية من إنتاج "سي جي تي إن " التابعة لمجموعة الصين للإعلام، إلى جانب عرض عدد من الأعمال الحائزة على جوائز من أكثر من 100 وسيلة إعلام ومنصة حول العالم.

وذكرت مجموعة الصين للإعلام أن حفل الافتتاح الافتراضي شهد حضور ومشاركة مئات الضيوف من أكثر من 60 دولة ومنطقة من بينها ألمانيا وفرنسا وروسيا وإسبانيا وبلجيكا والإمارات العربية المتحدة ونيوزيلندا وإسرائيل والمكسيك وتشيلي والأرجنتين وتايلاند ومنغوليا ولاوس ونيجيريا، وتنزانيا.

وقال وزير الثقافة والسياحة الصيني، هو خه بينغ في كلمته خلال حفل الافتتاح إن العرض العالمي لـ " مهرجان الصين للأفلام الوثائقية " يهدف إلى تعزيز التبادل المشترك ومساعدة الناس على التواصل مع بعضهم البعض وتعميق الصداقة .

وأضاف " ستنتهز وزارة الثقافة والسياحة هذا المهرجان كفرصة لتكثيف تعاوننا الثقافي والسياحي مع الدول الأخرى من أجل تعزيز التفاهم المتبادل والصداقة؛ والمساهمة في سرد وقائع الصين كدولة جديرة بالثقة ومحبوبة وبناء مجتمع المصير المشترك للبشرية».

من جهته قال المدير العام ورئيس التحرير لمجموعة الصين للإعلام، شين هاي شيونغ في كلمته إن الأفلام الروائية تعرض للجمهور العالمي قصص الصينيين العاديين في مطاردة وتحقيق أحلامهم، وتنقل مشاعرهم إلى العالم من خلال الحياة اليومية لـ 1.4 مليار صيني.

وأضاف " ستواصل مجموعة الصين للإعلام الاضطلاع بمهمتها كإعلام مسؤول في هذا العصر والسعي لكسر الحواجز وتعزيز التفاهم، وإنتاج وبث أعمال كلاسيكية مفضلة لدى مناطق ودول ومجموعات مختلفة، لإظهار الحضارة الصينية الواسعة والعميقة وتاريخها الطويل، فضلا عن عظمة وروعة الحضارات المختلفة في العالم « .بدورهم أعرب الحضور عن تقديرهم للأفلام عالية الجودة التي قدمها "مهرجان الصين للأفلام الوثائقية" إلى العالم والتي تعكس بصمة العصر الصيني، مؤكدين على أهمية المهرجان في دفع تقارب شعوب العالم وتعزيز التبادلات، وتقوية التعاون العميق بين وسائل الإعلام.

يذكر أن العرض العالمي لمهرجان الصين للأفلام الوثائقية الأفلام الوثائقية الصينية سيستمر حتى نهاية عام 2022.

أمسية في النادي الثقافي العربي حول «السلم الخماسي بين الكلمة والنغم»

•• الشارقة-الفجر:

نظم النادي الثقافي العربي في الشارقة مساء أمس الأول محاضرة ثقافية بعنوان "السلم الخماسي بين الكلمة والنغم" ألقاها الناقد الموسيقي الدكتور نزار غانم وأدارها خبير المسرح محمد سيد أحمد، الذي عرف د. نزار غانم بأنه مثقف وشاعر وموسيقي يمني، وهو جسر من جسور التلاقي والأخوة بين اليمن والسودان رمز من رموز المحبة بينهما، من خلال كتاباته التي يحتفي فيها بالروابط الثقافية بين الشعبين، وأوجه التشابه والتأثر والتأثير بينهما.

وأضاف سيد أحمد أن الموسيقا إحدى أكثر المجالات التي تلاقى فيها اليمن والسودان، ولذلك فالحديث عن السلم الخماسي عنده لا بد أن يمر بهذه العلاقة، ويمر بالروافد الأفريقية للموسيقا العربية، باعتبار السلم الخماسي هو النمط الموسيقي السائد في السودان ومجاله الجغرافي الثقافي.

د. نزار غانم استهل محاضرته بالقول أنه في عصر التخصص العلمي الدقيق الذي يقطع الصلة بين الأفراد والمجتمعات لا بد للبشرية من قدر التثاقف الذي يحفظ لها التواصل الطبيعي بينها، حتى تظل الإنسانية بخير، وهذا هو سر اهتمامي بالموسيقا وبالتواصل السوداني اليمني، ومن هذه الزاوية فإن السلم الخماسي في الموسيقا هو فاتحة لمعرفة الأفق الثقافي وطرق التواصل والتأثير بين عدة مجتمعات بشرية، لأنه يحتل جغرافيا النصف الجنوبي من الكرة الأرضية تقريبا.

وأضاف د. غانم أن السلم الموسيقي الذي ساد العالم الحديث هو السلم الموسيقي الغربي الذي يتألف من سبع نغمات، لكن السلم الخماسي يختلف عنه في أن نغماته خمس فقط، ونظرا للسيطرة الغربية على العالم فقد حاول الغرب القضاء على كل الأشكال الموسيقية غير السباعية، واعتبروا كل ما لا يتلاءم معها لا قيمة له، وفي المنطقة العربية سادت تلك النظرة الغربية ونشأ عنها تحول الموسيقيين نحو السلم الغربي، وكاد الإرث الموسيقي العربي يندثر، رغم أنه تراث موسيقي عريق متنوع غني يتكئ على مجموعة من المقامات التي تشهد بعبقرية الموسقيين العرب، وكانت الحواضر العربية العربية القديمة مثل بغداد دمشق والقاهرة وتونس وغيرها مجالا لإنتاج موسيقي رائع، وأنتجت فيها كتب عن الموسيقا، وهو ما تؤكد أن الفكر الموسيقي العربي كان حاضرا في نهضة الحضارة العربية، وشكل وجها من أوجه التثاقف بين العرب وغيرهم من الأمم التي انضوت تحت سلطة الحضارة العربية الإسلامية.

وأشار د. غانم إلى أن أول إشارة إلى السلم الخماسي جاءت على لسان إسماعيل بن جامع مغني الرشيد وهو أحد الثلاثة الذين جمعوا المائة صوت التي دونها أبو الفرج الأصفهاني في كتابه الأغاني، وهو رجل من قريش أمه يمنية، ويشير ذلك إلى قدم وجود هذا السلم في المجال العربي، واعتمادها في بعض مجالاتها الجغرافية عليه.

أما عن الاهتمام الحديث بالسلم الخماسي فقال المحاضر إنه نشأ بعد الفترة الاستعمارية، مع باحثين ألمان من بينهم الألماني هانز هولفريتز، صاحب كتاب اليمن من الباب الخلفي، الذي كتب عن الموسيقى العربية وأن لها نظرية غير مكتملة فيها مقامات وسلم خماسي، ثم تطور ذلك إلى بحوث حول هذا السلم في مؤتمرات عالمية،

ثم كان ثم جاء التأثير للموسيقا الأفريقية في الموسيقا الأمريكية في السبعينات، دافعا للتزايد الاهتمام بهذا السلم، باعتبار الموسيقا الإفريقية قائمة في أغلب تجلياتها على هذا السلم، وشيئا فشيئا اكتشف العالم أن السلم الخماسي هو نظرية موسيقية قائمة بذاته تختلف عن النظرية الموسيقية الغربية، وأن النظرية الأحادية الغربية التي بنيت عليها أسس الموسيقا الحديثة ليست صحيحة ففي العالم نظريات موسيقية أخرى وتنوع وإبداع ليس بالضرورة تابعا للمجال الفني الغربي.

وعن المجال الجغرافي الثقافي للسلم الخماسي قال المحاضر إنه ينتشر في السودان وشرق إفريقيا ووسطها والمغرب العربي واليمن، وله تجليات عديدة في مصر والخليج والمنطقة العربية بشكل عام، كما أن له وجودا في أوروبا الشرقية وآسيا الوسطى والصين وآسيا الشرقية، وفي أسبانيا وبعض الجيوب الأوروبية الأخرى، مما يؤكد سعة انتشاره، وعراقة وجوده في المجتمعات، وأنه انتشر في هذه المجالات بفعل الهجرات البشرية، والتبادل الثقافي بين الأمم منذ آماد طويلة.

وقال إن بعض النظريات ترجح أن السلم الخماسي نشأ في أفريقيا باعتبارها مهد الإنسان، وانتشر في الحزام السوداني الذي تمثله المنطقة الممتدة أفقيا من المحيط الأطلنطي غربا إلى وادي النيل والبحر الأحمر حتى هضاب الحبشة شرقا، بشكل خاص، ومن هناك انتقل مع الهجرات البشرية عن طريق بوابة اليمن إلى الجزيرة العربية التي انتشر منها إلى أنحاء عديدة من العالم.

وختم د. نزار غانم حديثه بأن الدراسات حول السلم الخماسي ومجاله الجغرافي والثقافي وتنقلاته وتجلياته وأشكال التلوين الثقافي التي يأخذها في مناطقه المختلفة، لا تزال في بداياتها، وفي فيما يخص الحزام السوداني والمنطقة العربية فإن هناك ضرورة ملحة لدراسات معمقة حول هذا السلم، يمكن أن تكشف عن قوة تأثير الثقافة والفنون العربية ومدى انتشارها وتأثيرها في العالم.

تعد الفنانة نرمين الفقى من الفنانات اللاتي يتمتعن بجمال وأناقة تجذب أنظار الجمهور ومتابعيها على السوشيال ميديا، الذين يتساءلون عن سر احتفاظها بجمالها ورشاقتها رغن بلوغها ٥٠ عاماً، وكشفت نرمين في أكثر من لقاء أنها تتبع عدة أساليب للحفاظ على البشرة والشعر والجسم بوصفات طبيعية وطرق صحية قدر الإمكان.

احتفلت بعيد ميلادها الـ50

نرمين الفقي.. بدأت في الإعلانات وأصبحت واحدة من نجمات الدراما

احتفلت الفنانة نرمين الفقى، يوم اليوم الثلاثاء الماضي21 يونيو بعيد ميلادها الخمسين، حيث إنها من مواليد عام 1972، بمحافظة الإسكندرية، وتلقت دراستها في مدارس عروس البحر، وتخرجت فى كلية فيكتوريا التي تعتبر واحدة من أعرق المدارس الإنجليزية في مصر، ثم أكملت مشوارها الأكاديمي في جامعة الإسكندرية ونالت شهادة البكالوريوس في التجارة من جامعة الإسكندرية.

عاشت نرمين الفقى طفولتها في أحضان والدتها بعد انفصالها عن والدها، بعد تخرج نرمين من الجامعة تفرغت للعمل وأخذت مسارًا مختلفًا كليًا، حيث بدأت مسيرتها الفنية في أوائل تسعينيات القرن الماضي، بعد أن اكتشفها المخرج طلعت يوحنا أثناء قضائها لعطلة عائلية في العجمي، وقدم لها فرصة المشاركة في تمثيل العديد من الإعلانات، وكان أول ظهور إعلاني للمثلة نرمين لمنتجات أطباق وأشواك الذي حمل شعار "لا تخسر ولا تستخسر".

تلقت دراستها في مدارس عروس البحر، وتخرجت من كلية فيكتوريا التي تعتبر واحدة من أعرق المدارس الإنجليزية في مصر، ثم أكملت مشوارها الأكاديمي في جامعة الإسكندرية ونالت شهادة البكالوريوس في التجارة من جامعة الإسكندرية، بعد تخرج نرمين من الجامعة تفرغت للعمل وبدأت مسيرتها الفنية في أوائل التسعينيات.

اكتشفها المخرج طلعت يوحنا وقدم لها فرصة المشاركة في تمثيل العديد من الإعلانات، وانتقلت بعد ذلك إلى مجال التمثيل، أواخر التسعينات حيث شاركت في أكثر من عمل بأدوار ثانوية إلا أنها لم تستغرق وقتاً طويلاً وانطلقت في عالم الشهرة والنجومية في عام 1997 والذي يعد نقطة تحول في مسيرتها الفنية، اذ شهد هذا العام مشاركتها في مسلسلات: "أبناء دهشان، والسيرة الهلالية الجزء الأول، وحياة الجوهري، وطريق السراب، والحصيدة، وبحار الغربة، والماضي يعود الآن" إضافة إلى فيلم "من القاهرة إلى الزقازيق"، وفوازير "النص الحلو".

انتقلت نرمين الفقى بعد ذلك إلى مجال التمثيل، أواخر التسعينات حيث شاركت في أكثر من عمل بأدوار ثانوية إلا أنها لم تستغرق وقتاً طويلاً وانطلقت في عالم الشهرة والنجومية في عام 1997 والذي يعد نقطة تحول في مسيرتها الفنية، اذ شهد هذا العام مشاركتها في مسلسلات: "أبناء دهشان، والسيرة الهلالية الجزء الأول، وحياة الجوهري، وطريق السراب، والحصيدة، وبحار الغربة، والماضي يعود الآن" إضافة إلى فيلم "من القاهرة إلى الزقازيق"، وفوازير "النص الحلو".

أصبحت نرمين الفقى واحدة من نجمات الدراما في التسعينيات وأوائل الألفينات، وقدمت دور البطولة في العديد من الأعمال الناجحة أبرزها: "رد قلبي، وخلف الأبواب المغلقة، والبحار مندي، والأصدقاء، والليل وآخره، وللثروة حسابات أخرى، وعايش في الغيبوبة، والعنكبوت"، الليل وآخره" "جبل الحلال" "أبو العروسة"، كما شاركت سمير غانم في مسرحية "أنا ومراتي ومونيكا" التي عرضت عام 1998 ويعد أبرز أعمالها على خشبة المسرح.

وغابت نرمين الفقى عن الساحة الفنية عدة سنوات، وكشفت في اكثر من لقاء لها أن فترة غيابها، لم يكن بإرادتها، وانما لأكثر من سبب أولها مرض والدتها، وتزامن مع ذلك اقتراب أحداث الثورة وتفضيلها للانتقال من منزلها لتكون أقرب لعائلتها فى ذلك الوقت، بالإضافة لعدم عرض أعمال قوية عليها فى تلك الفترة.

زياد برجي يعلن إطلاق أغنيته الجديدة "إجت الصيفية"

تزامناً مع اليوم العالمي للموسيقى، وحتى بعد تعرّضه لحادث خلال تصوير الفيديو كليب ونجاته من الخطر، قرر النجم اللبناني زياد برجي الإستمرار بإطلاق عمله الجديد "إجت الصيفية" بكل طاقة إيجابية.

وأعلن برجي عن إنطلاق صيفية واعدة، باعثاً الأمل وخاصّة من بلده لبنان حيث سلّط الضوء على جمال شط لبنان.

"إجت الصيفية" هي أغنية صادقة، رومانسية بامتياز، قريبة من القلب وهي من كلمات وألحان زياد برجي الذي عوّدنا على نمط البوب الشعبي الخاص به.

الفيديو كليب حمل توقيع المخرج جان كلود ديب، الذي جسد السهل الممتنع للأغنية مع بسمة زياد التي تعبّر عن شخصيته القريبة من القلب.

الأغنية طرحت على موقع اليوتيوب وكافّة المتاجر الرقمية العالمية.

المسلسل يناقش المشاكل الأسرية

خالد الصاوي زوج صابرين في "أعمل إيه"

يستعد الفنان خالد الصاوي لبدء تصوير مسلسله الجديد "أعمل إيه" خلال الأيام المقبلة، وتشاركه فى البطولة الفنانة صابرين التى تجيد خلال الأحداث دور زوجته، ويناقش العديد من المشاكل الاجتماعية والأسرية، وذلك على طريقة مسلسل أبو العروسة، فيما وتواصل الشركة المنتجة حاليًا التعاقد مع باقي أبطال العمل الذى يخرجه أحمد عبد الحميد ويكتبه محمد الحناوي وتنتجه شركة سينرجي.

وكان الثلاثى خالد الصاوى ومحمد الحناوى وأحمد عبد الحميد، قد قدموا سويا مسلسل "خاتم سليمان" في عام 2011، وحقق المسلسل نجاحا كبيرا، كذلك تعاون خالد الصاوى مع السيناريست محمد الحناوى في مسلسل "تفاحة آدم"

يذكر خالد الصاوي قد كشف تفاصيل تجسيده لشخصية خيرت الشاطر، نائب مرشد الإخوان المحظورة في مسلسل الاختيار 3، من منطلق إنساني ووطني، وذلك من خلال رصد انفعالاته ومميزاته وليس فقط عيوبه، مضيفاً أن الفنان عندما يجسد شخصية ما، فهو يجمع معلومات عن صفات وممارسات هذه الشخصية ومن ثم يُكون انطباعا عنها، ويلي ذلك تجسيد هذا الانطباع في الدراما.

وأوضح الصاوى أثناء حواره مع الإعلامية إنجي أنور، مقدمة برنامج "مصر جديدة"، الذي يبث عبر شاشة etc"، مساء الأربعاء، أنّ خيرت الشاطر كان شديد الذكاء لكنه وظفه بشكل خاطئ، موضحًا أنه امتلك قدرة على تحقيق أهدافه قبل أن يقع في شر أعماله، وشخصيته غير عادية لأنه كان يدير 3 وزارات.

وأضاف: "استنبطت من ده إن (خيرت الشاطر) أكيد مكنش بينام وكان عنده عسر هضم، وكان شخصية عصبية".

وتابع الصاوي: "خيرت الشاطر كان يدير ثلاث وزارات في وقت واحد، وهي الماليات والجناح المسلح والعلاقات الخارجية، بما يعني أنه كان يتولى ثلاث حقائب وزارية، كل منهما أخطر من الأخرى.

وأثنى الفنان خالد الصاوي، على التألق الكبير لدور الفنان ياسر جلال بتجسيده لشخصية الرئيس عبدالفتاح السيسي في مسلسل الاختيار.

هند صبري: أشتاق لأيام التصوير وفريق عمل «البحث عن علا»

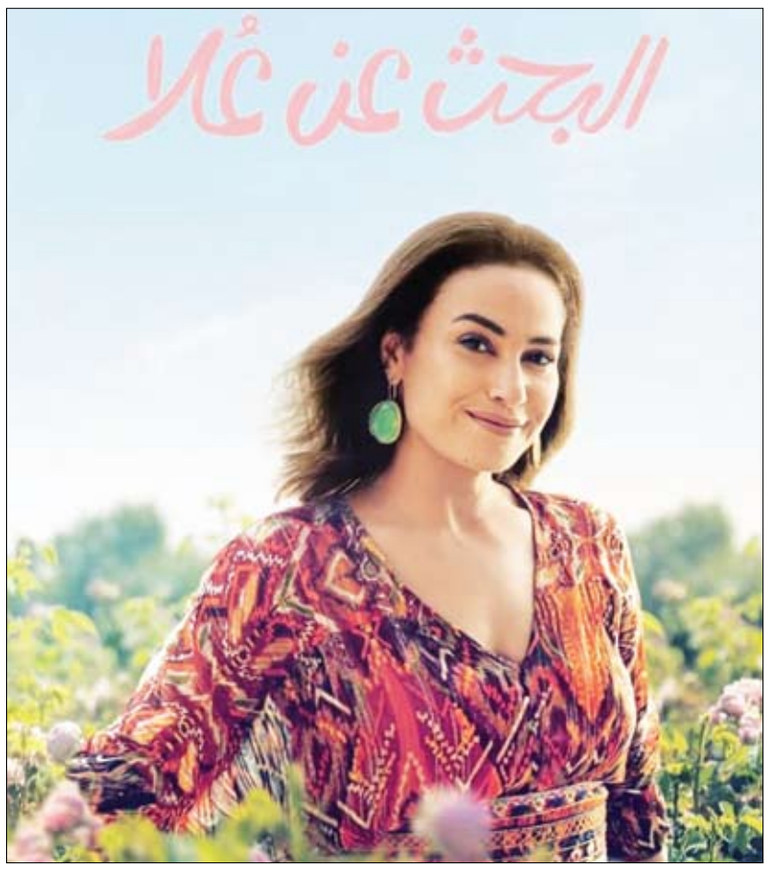

أعربت النجمة هند صبري عن اشتياقها لفريق عمل مسلسلها "البحث عن علا" وأيام التصوير به.

وطرحت النجمة عبر صفحاتها الرسمية بموقع إنستجرام فيديو احتفاءي يجمع صناع العمل جميعهم وذلك بالتزامن مع مرور عام على انتهاء تصوير المسلسل الذي عرض على شبكة "نتفليكس" فبراير الماضي.

وكانت شبكة نتفليكس قد أعلنت عن بدأ التحضير لموسم جديد من العمل وذلك بعد تحقيقه نجاحا واحتفاءا جماهيريا خاصا بعد عرضه. مسلسل البحث عن علا " ناقش موضوعات مهمة ومتنوعة مثل علاقات الآباء والأبناء، والصداقات، والفرص الثانية ورحلة البحث عن الذات، ضم المسلسل نخبة من كبار الفنانين مثل: سوسن بدر، وهاني عادل، وندى موسى، ومحمود الليثي ولطيفة فهمي، وداليا شوقي، و ياسمينا العبد، وأيسل رمزي، وعمر شريف. وكذلك قائمة من ضيوف الشرف تضم نخبة من النجوم الكبار والأسماء اللامعة من ضمنهم خالد النبوي وفتحي عبدالوهاب.

وعرض مسلسل "البحث عن علا" في ١٩٠ دولة حول العالم، وترجم إلى أكثر من ٣٢ لغة وتم دبلجته إلي ٤ لغات.

منوعات
الفجر

بروتين يساعدك في الحفاظ على القوة الجسدية مع التقدم في السن

تشير الدراسات إلى أهمية وجود البروتين في النظام الغذائي لدعم عضلات الجسم ولكن إذا كنت ترغب في الحفاظ على صحة جسمك مع التقدم في السن عليك اختيار نوع معين من البروتين حسب الأبحاث.

وألقت دراسة جديدة نُشرت في مجلة Cachexia وSarcopenia وMuscle نظرة على بيانات أكثر من 85000 امرأة تجاوزن الستين عاما من العمر، ولاحظت أن بعضهن يواجهن "ضعف القوة الجسدية"، وكانت النتيجة مرتبطة على ما يبدو بالبروتين.

ووجد الباحثون أن تناول البروتين النباتي على عكس البروتين الحيواني أو منتجات الألبان كان له نتائج أفضل عندما يتعلق الأمر بتقليل مخاطر ضعف القوة الجسدية.

وقالت أخصائية التغذية تريستا بيست: "بين عامة الناس، غالبا ما تُقابل الأنظمة الغذائية التي تفتقر إلى البروتين الحيواني بشكوك لا أساس لها". وأضافت بيست: "تعلم أن النظام الغذائي النباتي سيكون له نتائج صحية أفضل من النظام الغذائي القائم على الحيوانات في المقام الأول، فإن هذه النتائج المتعلقة بالضعف لا تزال مثيرة للاهتمام للاستماع إليها".

ويرجع الاختلاف بين البروتينات الحيوانية والنباتية إلى الأحماض الأمينية التي يحتويها معظمها، ووفقا لمكتبة الطب الوطنية MedlinePlus، "عندما يتم هضم البروتينات أو تكسيرها، تُترك الأحماض الأمينية".

وتستخدم أجسامنا الأحماض الأمينية لصنع البروتينات لمساعدة الجسم على القيام بأشياء مختلفة مثل إصلاح أنسجة الجسم، وأنسجة العضلات من بين الأنواع الأربعة الرئيسية للأنسجة في أجسامنا والتي تستفيد بالتأكيد بهذه الطريقة. تقول بيست: "يتكون البروتين من 20 حمضا أمينيا، تسعة منها يجب أن يتم تناولها من خلال مصادر خارجية لأن الجسم لا يستطيع صنعها بمفرده" وتضيف بيست "تحتوي البروتينات الحيوانية على جميع الأحماض الأمينية الأساسية التسعة بينما لا تحتويها معظم البروتينات النباتية، على الرغم من وجود القليل منها". وتوضح الدراسة أن الأطعمة النباتية يمكن أن تصنع بروتينا كاملا (بروتين يحتوي على جميع الأحماض الأمينية الأساسية التسعة) وللحصول على بروتين نباتي كامل يمكن الجمع بين رقائق الحمص والبيتا والفاصوليا والأرز.

قرأت لك

الخل

أوضح الدكتور محمد المنيسي، أستاذ أمراض الجهاز الهضمي والكبد بمستشفى قصر العيني، الجامعي بالقاهرة، وعضو جمعية أصدقاء الكبد بلندن، أن الكثير من الخل ضار، في حين القليل منه مفيد إذا ما أضيف على السلطات، أو على الطعام الطهي، وبشكل دقيق، على ألا تتخطى الحصة خلال الأسبوع 4 ملاعق صغيرة، وملعقة صغيرة في اليوم الواحد، يجعل من الطعام أكثر فائدة ويزيد إليه وظيفة تقوية الأمعاء.

وتابع أستاذ الجهاز الهضمي، مؤكدا على أن القليل من الخل يساعد على التخلص جديا من الشعور بحرقة المعدة، ما لم يتناوله الشخص مباشرة لتصطدم به الأمعاء، لافتا إلى أنه يساعد على التخلص من حموضة الأمعاء، والشعور بالحرقة وعدم الراحة التي تصيب البعض بعد تناول الطعام.

فالخل يعادل حموضة المعدة ويجعلها في المعدل الطبيعي، فينهى على الشعور بالألم والحموضة بداخلها لفترة طويلة ما دامت الجرعات التي تدخل إليها منه بسيطة ومختلطة بطعام صحي.

سؤال وجواب

- **متى يمكن أن نطلق على الشعر شعرا؟**

- اذا كان موزون ويزيد على 10 أبيات.

- **ما معنى أم كلثوم؟**

- المرأه الممتلئة الجسم.

- **ماذا تعني كلمة العراق؟**

- شاطئ الماء.

- **من هو قيس ليلى؟**

- قيس بن الملوح العامري

- **من صاحب كتاب ألفية ابن مالك؟**

- محمّد بن مالك.

- **من هو الشاعر رهين المحبسين؟ ومن الشاعر رهين المحابس الثلاثة؟**

-أبو العلاء المعري

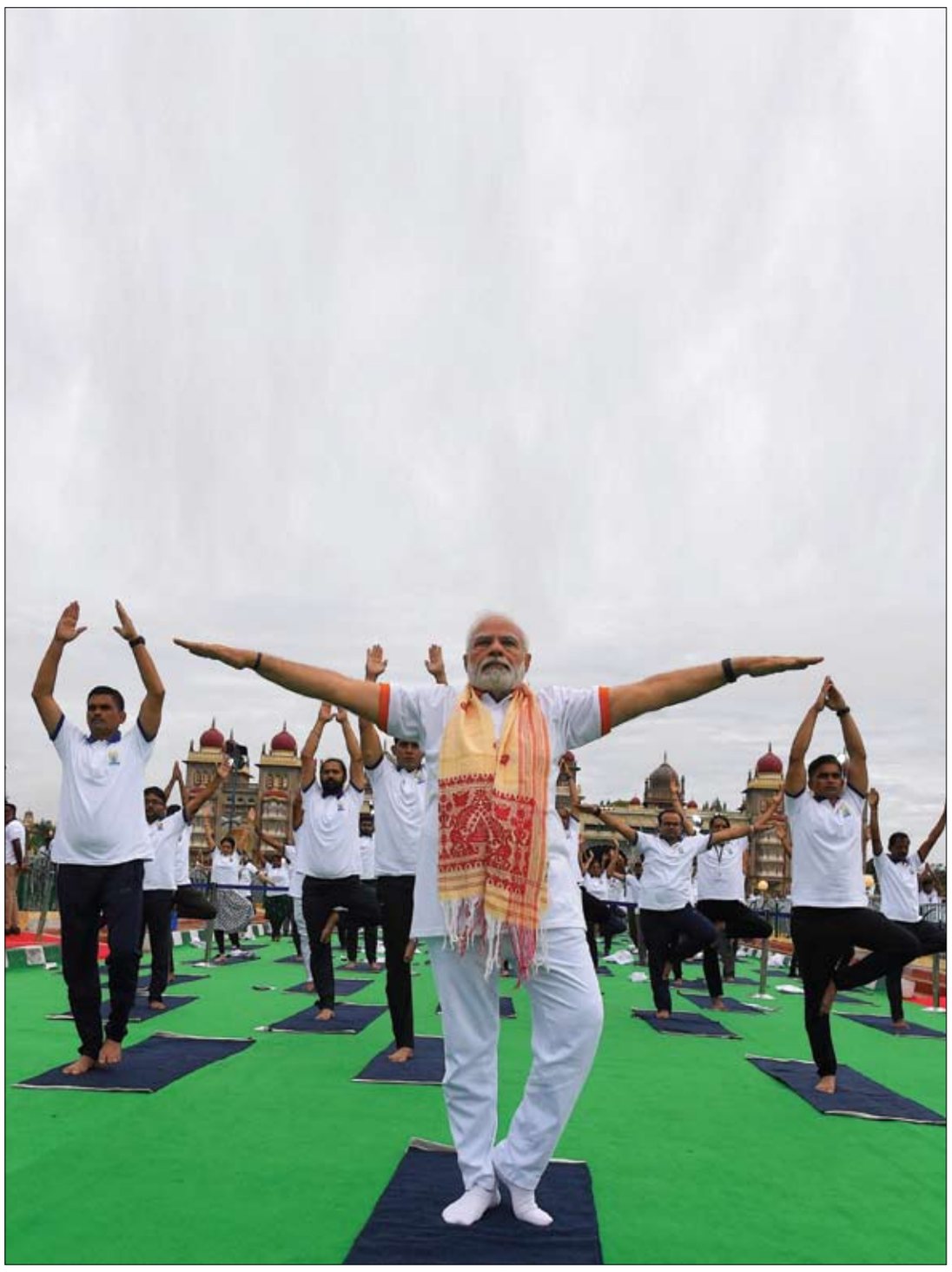

رئيس الوزراء الهندي يمارس اليوجا مع آخرين للاحتفال باليوم العالمي لليوغا أمام قصر ميسور في كارناتاكا – ا ف ب

أوميغا 3 يمكن أن يعزز قوة العلاج المناعي لمكافحة السرطان

تشير نتائج دراسة جديدة أجريت على الفئران إلى أن أحماض أوميغا 3 الدهنية يمكن أن تساعد العلاج المناعي والعلاجات الأخرى في القيام بعمل أفضل في مكافحة السرطان.

وتعتبر العلاجات المناعية، التي تحفز جهاز المناعة في الجسم على مهاجمة السرطان، إحدى أهم العلاجات التي أحدثت ثورة في علاج السرطان، لكنها لا تعمل مع كل مريض.

ويقول مساعد باحث في مركز Beth Israel Deaconess الطبي التابع لكلية الطب بجامعة هارفارد في بوسطن أبيجيل كيلي: "يمكن أن تكون التدخلات الغذائية أدوات قوية لأنها بسيطة نسبيا وغير مكلفة في التنفيذ". واقترحت الأبحاث أن أحماض أوميغا 3 الدهنية يمكن أن تساعد في تقليل مخاطر الإصابة بالسرطان، في حين أن استهلاك الكثير من أحماض أوميغا 6 الدهنية يمكن أن يحفز السرطان، وتشمل مصادر أوميغا 3 الأسماك والمكسرات والبذور بينما توجد أوميغا 6 في اللحوم والبيض والأطعمة الأخرى.

في الدراسات الجديدة، أراد كيلي والباحث المؤلف "دييك بانيغراهي" اكتشاف كيف أثرت النظم الغذائية المكملة بهذه الأحماض الدهنية على النشاط المضاد للورم في العلاج المناعي بنقاط التفتيش المناعي والعلاج المضاد للالتهابات الذي يثبط الإنزيم هيدرولاز الإيبوكسيد القابل للذوبان (sEH). ويحصل العلاج المناعي على موافقة الجهات التنظيمية ويتم استخدامه سريريا بينما يخضع العلاج المضاد للالتهابات للتطوير السريري.

واستخدم الباحثون نماذج الفئران الحديثة للأورام الأولية والنقيلة للدراسة الجديدة، بدأوا بإطعام الفئران إما بنظام غذائي قياسي أو نظام غذائي غني بالأوميغا 3 أو 6 لمدة 10 أيام قبل حقن الورم وطوال مدة الدراسات، بعد أسبوع واحد من حقن الأورام، بدأت الفئران في كل مجموعة نظام غذائي في العلاج المناعي أو العلاج المضاد للالتهابات أو كلا العلاجين معا أو بدون علاج.

ووجد الباحثون أن مكملات الأحماض الدهنية أوميغا 3 الغذائية منعت نمو الورم في الفئران التي عولجت بالعلاج المناعي أو مثبطات الإنزيم SEH أو كلا العلاجين المستخدمين معا، في المقابل، شهدت الفئران التي تتبع نظاما غذائيا عالي الأوميغا 6 وتعطى العلاج المناعي نموا سريعا للورم في أنواع معينة من الأورام.

وأظهرت النتائج أن الفئران التي تلقت نظاما غذائيا عالي الأوميغا 3 وعلاجات السرطان، انخفض نمو الورم إلى 67 في المئة لديها مقارنة بالفئران التي لم تتلق أي علاج واتباع نظام غذائي طبيعي،ويشير هذا إلى نشاط تآزري محتمل ضد الورم، مما يعني أن التأثير المشترك قد يكون أكبر من مجموع أجزائه.

وقال كيلي: "لقد أظهرنا، لأول مرة، أن الجمع بين العلاج المناعي والعلاج المضاد للالتهابات (sEHi) كان أكثر فعالية عندما تم تغذية الفئران بنظام غذائي غني بأحماض أوميغا 3 الدهنية" وأضاف كيلي "هذا واعد للغاية لأن المكملات الغذائية سهلة التنفيذ لمرضى السرطان ويمكن إضافتها للمرضى الذين يخضعون بالفعل للعلاج المناعي".

مساحة للتلوين

هل تعلم؟

- تتجدد رموش عين الانسان باستمرار، ويبلغ متوسط عمر الرمش الواحد حوالي 150 يوما
- البصل الحلو، كان الفاكهة المفضلة عند قدماء الرومان
- الزيت والماء يمكن أن يختلطا..اذا وضعت قطعة من الصابون معهما
- عنق الزرافة يحتوي على عدد من الفقرات يساوي العدد الموجود في عنق الانسان
- إن مجموع ما تضعه أنثى الذباب من بيض طوال حياتها أكثر من 500 بيضة
- إن ارتفاع نسبة الملوحة في البحار يجعل الانسان السباحة دون خشية الغرق
- أن أول الأصوات التي يستطيع الطفل تمييزها، هو صوت الأم
- أن مقدرة الحصان والهر والأرنب على السمع..أكبر من مقدرة الانسان، وهي تستطيع تحريك آذانها لالتقاط أضعف
- العقرب اذا أُحيط بالنار يلسع نفسه،ويموت
- الأفيال تبكي عندما تكون حزينة
- الفيل يموت..اذا دخلت في أذنه نملة
- الطفل لا يمكنه البكاء حقيقة قبل مرور خمسة أسابيع على الأقل بعد الولادة . . إذ تبدأ حينئذٍ فقط القنوات الدمعية في عملها .

قصة الانتقام

هناك في احدى القلاع الضخمة كان يعيش رجل شرير قاسي القلب يعيش على السرقة والنهب.. نزل يوما إلى بلدتنا الساحلية وخطف احدى الفتيات الجميلات يطلق عليها اسم سلاسل الذهب نسبة لجمالها وجمال شعرها الذي يشبه سلاسل الذهب وقد هدد والدها بانه ان لم يعطه كل قواربه وامواله ليفتدي بها ابنته فسيذبحها ويرسلها له، صدم الاب بما حدث واجتمع حوله اهل البلدة وقالوا ادفع له حتى تفتدي ابنتك فقالوا لو كل منا دفع ما عنده ليسكته فلن يكتفي ولو دفعت له كل ما عندي كيف اعيش واولادي وزوجتي انا عندي تسعة من الاولاد غير سلاسل الذهب هل يموت عشرة مقابل واحدة، لا سلاسل الذهب ليست بفتاة عادية وستعرف ماذا تفعل ولو كانت وسطنا الان لقالت لا تدفع يا ابي وسيأتي اليوم الذي تعرفون فيه معنى كلامي. ولأن سلاسل الذهب ليست بفتاة عادية الا ان الشرير لم يعرف بذلك فقد خطفها ورجاله وتركها في احدى الغرف المغلقة واكتفى بالانتظار في الوقت الذي لم تنتظر فيه هي، واخذت تفحص الغرفة وتتنصت عليهم حتى عرفت كل ما تريد وجاء الوقت المناسب وخرج الجميع لسرقة جديدة، ولم يبق احد للحراسة، فالابواب مغلقة وليس هناك من خوف، ارتدت سلاسل الذهب بعض ملابس الرجال وجدتها في الغرفة ثم اخذت تحفر الارض الرملية للغرفة بيديها الجميلتين القويتين وباحدى قطع الاخشاب التي استطاعت ان تحدث فتحة كبيرة في تلك الارضية الرميلة رأت منه ضوء الشمس واكملت لتستطيع الخروج ثم اسرعت بالجري في اتجاه البلدة، وعندما وجدت نفسها بالقرب من الشاطىء ورأت احد مراكب والدها تبحر قريبة صرخت عليهم، فاتوا اليها مسرعين مندهشين لما ترتديه، لكنهم فرحوا بها واسرعوا إلى والدها الذي قال لهم: لقد حققت ابنتي نصرا كنت انتظره، وجمع والدها رجاله ثم نزل إلى البلدة ليجمع منها كل من اراد ان ينتقم مثله وقال لهم آن الاوان الذي كنتم تنظرونه، فقالت سلاسل الذهب: نعم سيعودون يا ابي بعد قليل إلى البيت الخشبي ونستطيع ان نختبىء في الاحراش في انتظارهم، وبعد دخولهم تستطيعون اضرام النار في البيت فهم لم يرحموا حتى نرحمهم، وبعد فترة كانت هناك نار حاميه تلتهم احد البيوت الخشبية البعيدة على الشاطىء بمن فيها.