الفجر

يومية - سياسية - مستقلة
www.alfajrnews.ae

الأحد 24 أكتوبر 2021 م - 17 ربيع الأول 1443 العدد 13373
Sunday 24 October 2021 - Issue No 13373

28 صفحة- الثمن درهمان

أسسها عام 1975 عبيد حميد المزروعي

EXPO 2020 إكسبو دبي، الإمارات العربية المتحدة DUBAI UNITED ARAB EMIRATES

الإمارات تدعو لوضع خطة عمل عالمية حول الاستكشاف السلمي للفضاء

•• دبي-وام:

اجتمع قادة عالميون من وكالات الفضاء والحكومات والشركات الخاصة لاستكشاف التوسع المستدام للبشرية في الكون خلال أسبوع الفضاء في إكسبو 2020 دبي الذي يُنظَم بالتعاون مع وكالة الإمارات للفضاء.

وأكدت معالي سارة بنت يوسف الأميري وزيرة دولة للتكنولوجيا المتقدمة رئيس مجلس إدارة وكالة الإمارات للفضاء في كلمة رئيسية لها خلال افتتاح أسبوع الفضاء على أهمية وضع خطة عمل عالمية لدعم استكشاف الفضاء والتقدم البشري.

وقالت معاليها إن هذا الحدث يمثل فرصة للمجتمع الدولي للالتقاء ووضع استراتيجية تركز على العمل لتعزيز التعاون العالمي في جميع المجالات ذات الصلة بالفضاء وتركّز رؤيتنا المستقبلية على بناء شراكات فاعلة ثنائية ومتعددة الأطراف، مع مجموعة واسعة من المعنيين لتعزيز التنمية الاقتصادية المستدامة. وأضافت نحن مصممون أيضًا على تمكين المواهب وتشجيع الأفكار الواعدة وتعزيز وجود العنصر الشبابي والنسائي في الصناعات المستقبلية. (التفاصيل ص2)

مواقيت الصلاة
الفجر..... 05:09
الظهر..... 12:10
العصر..... 03:24
المغرب..... 05:51
العشاء..... 07:06

6 297000 147017

ص 07 أخبار الإمارات
اتفاقية وأكثر من 12685 زائراً لجناح حكومة أبوظبي في جيتكس

ص 11 عربي ودولي
إيطاليا: هل هي العودة الكبرى لليسار...؟

ص 18 الفجر الرياضي
توما .. نجم جودو الإمارات ضمن مشاهير متحف "مدام توسو"

بتوجيهات رئيس الدولة

حملة الإمارات للتطعيم تقدم 583 مليون جرعة تطعيم لأطفال باكستان ضد شلل الأطفال

•• أبوظبي-وام:

تنفيذا لتوجيهات صاحب السمو الشيخ خليفة بن زايد آل نهيان رئيس الدولة حفظه الله، ودعم صاحب السمو الشيخ محمد بن زايد آل نهيان ولي عهد أبوظبي نائب القائد الأعلى للقوات المسلحة، وبمتابعة من سمو الشيخ منصور بن زايد آل نهيان نائب رئيس مجلس الوزراء وزير شؤون الرئاسة، بتقديم المساعدات الإنسانية والتنموية ودعم القطاع الصحي وتعزيز برامجه الوقائية بجمهورية باكستان الإسلامية، أعلنت إدارة المشروع الإماراتي لمساعدة باكستان عن نتائج حملة الإمارات للتطعيم ضد شلل الأطفال والتي نفذت بجمهورية باكستان الإسلامية خلال الفترة من عام 2014 ولغاية نهاية شهر سبتمبر عام 2021، حيث نجحت الحملة في إعطاء 583 مليونا و240 ألفا و876 جرعة تطعيم ضد مرض شلل الأطفال خلال 8 سنوات لأكثر من 102 مليون طفل باكستاني. وذكرت إدارة المشروع الإماراتي لمساعدة باكستان أن حملة الإمارات للتطعيم تنفذ ضمن إطار مبادرة صاحب السمو الشيخ محمد بن زايد آل نهيان لاستئصال مرض شلل الأطفال في العالم. (التفاصيل ص3)

اعتمد الخطة الشاملة لتطوير حتا ضمن خطة دبي الحضرية 2040

محمد بن راشد: النهضة التنموية في دبي لا تزال في بدايتها والعزيمة لا تعرف المستحيل

محمد بن راشد يعتمد الخطة الشاملة لتطوير حتا (وام)

•• دبي-وام:

أكد صاحب السمو الشيخ محمد بن راشد آل مكتوم نائب رئيس الدولة رئيس مجلس الوزراء حاكم دبي رعاه الله، أن مسيرة النهضة التنموية في إمارة دبي لا تزال في بدايتها والعزيمة لا تعرف المستحيل، وأن الدولة تسخر مواردها وجهودها لرفعة الوطن والمواطن، مشيراً سموه إلى أن المشاريع التطويرية في حتا تسير وفق ما هو مخطط لها، وتركيزنا في المشاريع التنموية سيشمل كافة مناطق الإمارة بما يدعم تنمية المسارات الاقتصادية والاجتماعية والبيئية، ويسهم في رفع مستوى المعيشة والرفاهية.

(التفاصيل ص2)

البرلمان الليبي يحيل قوانين الانتخابات إلى المفوضية

•• طرابلس-وكالات:

أحال البرلمان الليبي، أمس السبت، قوانين الانتخابات الرئاسية والبرلمانية إلى المفوضية العليا للانتخابات لاعتمادها رسمياً كنص دستوري، تُجرى على أساسه الانتخابات المرتقبة بعد شهرين، في خطوة هامة قد تزيد من فرص تنظيم هذا الاستحقاق الانتخابي في موعده.

وأرسل البرلمان قوانين الانتخابات بعد تعديل بعض موادها بطلب من المفوضية العليا للانتخابات، لتصبح هذه القوانين نافذة، رغم معارضة المجلس الأعلى للدولة لها، احتجاجاً على عدم تشريكه في صياغتها.

وعدّل البرلمان المادة الـ12 الخاصة بالتوقف عن العمل للترشح للرئاسة والمادة الـ16 بشأن تحديد يوم الاقتراع والمادة الـ20 المختصة بإبلاغ المترشح بإخلاله بأحد الشروط والمادة الـ22 بشأن التنازل عن الترشح والمادة الـ50 الخاصة بالطعن في الانتخابات.

ووافق البرلمان كذلك على الملاحظات الواردة في القانون رقم 2 لعام 2021 بشأن انتخاب مجلس النواب باستثناء نقطة واحدة متعلقة بتعديل المادة الـ24 من القانون الخاصة بالسماح بالتصويت بالمراسلة.

وبذلك يكون البرلمان قد استكمل مهمته وأنجز الترتيبات الدستورية والقانونية اللازمة لتنظيم الانتخابات البرلمانية والرئاسية القادمة، وهي خطوة هامّة، من شأنها أن تعزز من فرص إجراء الانتخابات الليبية في موعدها يوم 24 ديسمبر المقبل، والتي يعوّل عليها الليبيون كثيراً لاختيار سلطة منتخبة وإنهاء حالة الفوضى والانقسام في بلادهم.

وفي الأثناء، تستمر المفوضية العليا للانتخابات، في التحضيرات الفنية واللوجستية للانتخابات بعد انتهاء مرحلة تسجيل الناخبين، حيث من المتوقع أن يشارك في عملية التصويت نحو 3 ملايين ناخب ليبي داخل البلاد وخارجها، وهي تستعد لتوزيع بطاقات الانتخاب على الناخبين عبر مراكز الاقتراع التي سجلوا بها.

السويد: أفغانستان تتجه إلى الانهيار الاقتصادي بأسرع من المتوقع

قتلى وجرحى في هجمات جديدة بجلال آباد

•• عواصم-وكالات:

قتل أشخاص وإصابة آخرين في هجمات بمدينة جلال آباد شرقي أفغانستان.

ويتعلق الأمر بهجوم بالرصاص استهدف مقاتلين من طالبان (من جهاز المخابرات التابع لطالبان) في المنطقة الأولى من جلال آباد.

كما وقع تفجيران على الأقل استهدفا جسرا في المدينة نفسها.

وذكرت مصادر إعلامية أفغانية أن 5 أشخاص بينهم 4 من مقاتلي طالبان قتلوا، كما أصيب آخرون ضمنهم مدنيون في الهجمات.

وأوضحت أن المصابين عددهم 4 على الأقل من بينهم طفل ومقاتل من طالبان (أصيبوا في الانفجارين وليس في إطلاق النار).

ولم يصدر تعليق رسمي من طالبان حتى الآن، كما لم تعلن جهة رسمية عن الهجمات ولا حصيلتها.

إلى ذلك، حذر بير أولسون وزير التعاون لشؤون التنمية الدولية السويدي أمس السبت من أن أفغانستان تتجه إلى الانهيار الاقتصادي الذي يهدد بوقوع البلاد في أزمة سياسية جديدة.

وسقطت أفغانستان في أزمة بعد انهيار الحكومة المدعومة من الغرب وسيطرة طالبان على البلاد في أغسطس آب مما أدى إلى توقف مفاجئ لمساعدات قيمتها مليارات الدولارات للدولة التي يعتمد اقتصادها على المنح.

وقال أولسون لرويترز: أخشى أن تكون البلاد على شفا الانهيار وأن الانهيار آت بأسرع مما تصورنا محذرا من أن الانهيار الاقتصادي يمكن أن يتيح بيئة لنمو الجماعات الإرهابية.

ومنذ عودة طالبان إلى السلطة قرر الاتحاد الأوروبي، الذي يضم 27 دولة من بينها السويد، زيادة المساعدات الإنسانية لأفغانستان لكنه أوقف مساعدات التنمية، وهو إجراء اتخذته دول أخرى كثيرة والبنك الدولي.

وحث الصليب الأحمر الجمعة المجتمع الدولي على التعاون مع طالبان، محذرا من أن منظمات الإغاثة وحدها لا يمكنها أن تقدم أكثر من حلول مؤقتة.

وقال أولسون إن السويد تاقت إلى تكثيف جهودها من خلال منظمات المجتمع المدني الأفغانية لتقديم الخدمات الأساسية للسكان لكن دولا أخرى شعرت بالحاجة إلى الاقتناع بأن من الممكن فعل ذلك دون إضفاء الشرعية على حكم طالبان. وأضاف أن السويد مع ذلك لن تقدم مساعدات التنمية عبر طالبان.

وتعرضت الحركة لانتقادات دولية لتقاعسها عن الحفاظ على حقوق معينة منذ عودتها إلى السلطة، من بينها السماح بتعليم البنات في سن البلوغ.

وأغلقت معظم الدول سفاراتها في كابول بينما نقلت بعض الدول بعثاتها الدبلوماسية إلى قطر وهي وسيط رئيسي بين الغرب وطالبان.

مشروع قرار أمريكي يدعم الجيش والشعب اللبناني

مشرعون أميركيون يتهمون حزب الله بتحريك الطائفية

•• عواصم-وكالات:

أقرت لجنة الشؤون الخارجية في مجلس النواب الأميركي مشروع قرار يعرب عن تضامن الولايات المتحدة مع الشعب اللبناني بعد انفجار مرفأ بيروت في الرابع من أغسطس آب وتأييد المساعي المستمرة لقيام بلد آمن ومستقل وديمقراطي. ويؤكد مشروع القرار الذي طرحته مجموعة من 20 نائباً من الحزبين الديمقراطي والجمهوري، أن استقرار لبنان وتعدديته وأمنه وسيادته واستقلاله يصب في مصلحة الولايات المتحدة وحلفائها في المنطقة.ويشدد النواب في نص المشروع على دعم الولايات المتحدة لجيش لبناني مستقل ونزيه، مشيرين إلى الشراكة القديمة بين الجيشين الأميركي واللبناني، واعتبروا أن الجيش هو عنصر أساسي لحماية أمن لبنان واستقراره.وجاء في المشروع، بحسب ما نقلته صحيفة الشرق الأوسط: نعتبر الجيش اللبناني المؤسسة الوحيدة المؤتمنة على الدفاع عن سيادة لبنان، وندعم الشراكة الأميركية معه لمواجهة منظمات إرهابية كحزب الله وداعش والقاعدة في لبنان. كما يتهم نص المشروع حزب الله بعرقلة مهمة الحكومة، «الأمر الذي أسهم إلى حد كبير في تفشي الفساد وسوء الإدارة من قبل الأطراف اللبنانية، ويحذر من أن هذه الممارسات دفعت لبنان إلى حافة الانهيار الاقتصادي.

واتهم المشرعون إيران بالعمل على تهديد سيادة لبنان وتاريخه كشريك للولايات المتحدة ودوره كلاعب ديمقراطي في الشرق الأوسط، مشيرين في الوقت نفسه إلى انتهاكات حزب الله لقرار مجلس الأمن رقم 1701 وتحريك النعرات الطائفية وزعزعة الاقتصاد ودعم الفساد والعنف بين اللبنانيين بهدف القضاء على مساعي السلام في المنطقة. ودعوا الحكومة اللبنانية والجيش اللبناني إلى العمل لتنفيذ قرارات مجلس الأمن المتعلقة بلبنان.

لبنانيون يغلقون بسياراتهم الطريق احتجاجا على غلاء اسعار الوقود

حمدوك ينفي موافقته على حل مجلس الوزراء

•• الخروم-وكالات:

نفى المكتب الإعلامي لرئيس الوزراء السوداني، عبد الله حمدوك، السبت، التقارير التي تحدثت عن موافقة الأخير على حل مجلس الوزراء.

وقال المكتب الإعلامي لحمدوك في بيان إن هذه التقارير كانت غير دقيقة في إيراد مواقف الأطراف المختلفة.

وأكد أن رئيس الوزراء لا يحتكر حق التقرير في مصير مؤسسات الانتقال، وأنه متمسك بالنقاط التي أوردها في خطابه يوم الجمعة 15 أكتوبر كمدخل لحل الأزمة بمخاطبة كل جوانبها عبر حوار يشارك فيه الجميع.

ولفت المكتب الإعلامي إلى أن حمدوك يواصل اتصالات ولقاءات بمختلف أطراف السلطة الانتقالية والقوى السياسية لبحث سبل معالجة الأزمة السياسية بالبلاد.

سودانيون يتظاهرون مطالبين بعهد جديد خلال المرحلة الانتقالية

الصدر يحذر من جر العراق إلى الفوضى

•• بغداد-وكالات:

حذر زعيم التيار الصدري في العراق، مقتدى الصدر، السبت، من جر البلاد إلى الفوضى وزعزعة السلم الأهلي، بسبب ما قال إنه ادعاء البعض وجود تزوير في الانتخابات الأخيرة.

وقال الصدر في بيان نشره على حسابه بموقع تويتر إن تأييد مجلس الأمن الدولي لنتائج الانتخابات العراقية وتبني نزاهتها، بل القول إنها فاقت سابقاتها فنيا يعكس صورة جميلة عن الديمقراطية العراقية.

وأضاف أن هذا التأييد يعطي الأمل لإذعان الأطراف التي تدعي التزوير. وتابع: إن جر البلد إلى الفوضى وزعزعة السلم الأهلي بسبب عدم قناعتهم بنتائجهم الانتخابية لهو أمر معيب يزيد من احتقان المشهد السياسي و الأمني، بل يعطي تصورا سلبيا عنهم وهذا ما لا ينبغي تزايده وتكراره.

أميركا تصفي قيادياً بارزاً من القاعدة في سوريا

•• واشنطن-وكالات:

أعلن متحدث باسم القيادة المركزية الأميركية، فجر السبت، أن الجيش الأميركي قتل القيادي البارز في تنظيم القاعدة عبد الحميد مطر، في ضربة جوية بطائرة مسيرة في سوريا، يوم الجمعة.

وقال الميجر بالجيش الأميركي جون ريجسبي في بيان مكتوب، إن التخلص من هذا القيادي البارز في القاعدة سيقوض قدرة التنظيم الإرهابي على التخطيط للمزيد من الهجمات العالمية التي تهدد المواطنين الأميركيين وشركاءنا والمدنيين الأبرياء وتنفيذها.

ونُفذت الضربة في منطقة سلوك شمالي سوريا، الخاضعة للسيطرة التركية.

وأضاف ريجسبي أنه لا تتوافر أي معطيات على وجود ضحايا مدنيين في أعقاب الضربة التي شنتها طائرة مسيرة من طراز "إم كيو9-"، في إشارة إلى الطائرة المعروفة باسم ريبر.

ولم يذكر المتحدث ما إذا كانت الضربة جاءت ردا على هجوم، الأربعاء، على قاعدة التنف العسكرية التي يستخدمها التحالف المناهض لداعش، والقاعدة المذكورة تقع في جنوب سوريا قرب الحدود مع العراق والأردن.

وقال ريجسبي إن تنظيم القاعدة لا يزال يشكل تهديدا للولايات المتحدة وحلفائنا. وأضاف أن التنظيم يستخدم سوريا كملاذ آمن لإعادة تشكيل نفسه والتنسيق مع فروع خارجية والتخطيط لعمليات في الخارج.

وأعلن الجيش الأميركي نهاية أيلول سبتمبر القضاء على القيادي البارز في تنظيم القاعدة سليم أبو أحمد، بغارة جوية في منطقة إدلب في شمال غرب سوريا.

وأفاد أن أبو أحمد كان مسؤولا عن التخطيط والتمويل والموافقة على هجمات القاعدة العابرة للمنطقة.

والخميس الماضي، وجه السيناتور الجمهوري ماركو روبيو نائب رئيس لجنة المخابرات الأميركية في الكونغرس اتهامات إلى النظام الإيراني بتنفيذ هجوم مباشر على قوات بلاده في سوريا.

ودوت انفجارات في قاعدة التنف العسكرية التابعة للتحالف الدولي في سوريا، مساء الأربعاء، نتيجة قصف من طائرات مسيرة.

وأفاد مصدر أمني عراقي مرتبط بالتحالف الدولي أن 5 طائرات مسيرة مفخخة استهدفت قاعدة التنف، مضيفاً أن الهجوم نُفذ من داخل الأراضي السورية.

آن هيدالجو

سباق قصر الإليزيه:

فرنسا: هل حقا اليسار أكثر انقساماً من أي وقت مضى؟

•• الفجر -خيرة الشيباني

في الوقت الحالي، هناك خمس شخصيات يسارية -آن هيدالجو، ويانيك جادو، وجان لوك ميلينشون، وأرنو مونتبورغ، وفابيان روسيل -مرشحين للانتخابات الرئاسية. هل هذا جديد؟ أكثر من عددهم، فإن ما يلفت الانتباه هو المجموع المنخفض لنوايا التصويت لصالحهم.

نهاية الأسبوع الماضي، كان جان لوك ميلينشون في ريمس لحضور مؤتمر الاتحاد الشعبي. السبت، ترشيح آن هيدالجو رسميًا خلال حفل في ليل؛ فائز في الانتخابات التمهيدية للخضر، يقود يانيك جادو حملته؛ وأرنو مونتبورغ أيضًا، حيث التقى بالفرنسيين على وجه الخصوص في القطارات؛ والشيوعي فابيان روسيل يواصل لقاءات الأيام السعيدة. (التفاصيل ص9)

باول لحظة الكذبة الكبرى

على نفسها جنت براقش:

اللحظة التي خرب فيها كولن باول مسيرته!

•• الفجر- فريد كابلان - ترجمة خيرة الشيباني

توفي كولين باول، الذي شغل منصب أكبر دبلوماسي أميركي وأعلى جنرال وكان أول رجل أسود يحقق ذلك في الحالتين، عن سن 84 عامًا. نادرًا، وربما لم يصل رجل دولة أمريكي أو محارب إلى مثل هذا القدر من السلطة قبل أن يسقط على يد خصومه داخل الحكومة.

وُلد باول في هارلم لعائلة جامايكية، وهو مثال نموذجي لطفل من الطبقة الكادحة، حيث التحق بالجيش، وقاتل في فيتنام كجندي بسيط، وترقى في الرتبة وأصبح جنرالا. (التفاصيل ص13)

أجرت 299،806 فحوصات كشفت عن 84 إصابة

الصحة تعلن شفاء 119 حالة جديدة من كورونا

•• أبوظبي-وام:

تماشيا مع خطة وزارة الصحة ووقاية المجتمع لتوسيع وزيادة نطاق الفحوصات في الدولة بهدف الاكتشاف المبكر وحصر الحالات المصابة بفيروس كورونا المستجد "كوفيد - 19" والمخالطين لهم وعزلهم ..أعلنت الوزارة عن إجراء 299،806 فحوصات جديدة خلال الساعات الـ 24 الماضية على فئات مختلفة في المجتمع باستخدام أفضل وأحدث تقنيات الفحص الطبي.

وساهم تكثيف إجراءات التقصي والفحص في الدولة وتوسيع نطاق الفحوصات على مستوى الدولة في الكشف عن 84 حالة إصابة جديدة بفيروس كورونا المستجد من جنسيات مختلفة، وجميعها حالات مستقرة وتخضع للرعاية الصحية اللازمة، وبذلك يبلغ مجموع الحالات المسجلة 739،190 حالة.

كما أعلنت الوزارة عن وفاة حالة مصابة وذلك من تداعيات الإصابة بفيروس كورونا المستجد، وبذلك يبلغ عدد الوفيات في الدولة 2،129 حالة.

وأعربت وزارة الصحة ووقاية المجتمع عن أسفها وخالص تعازيها ومواساتها لذوي المتوفي، وتمنياتها بالشفاء العاجل لجميع المصابين، مهيبة بأفراد المجتمع التعاون مع الجهات الصحية والتقيد بالتعليمات والالتزام بالتباعد الاجتماعي ضماناً لصحة وسلامة الجميع.

كما أعلنت الوزارة عن شفاء 119 حالة جديدة لمصابين بفيروس كورونا المستجد "كوفيد19-" وتعافيها التام من أعراض المرض بعد تلقيها الرعاية الصحية اللازمة منذ دخولها المستشفى، وبذلك يكون مجموع حالات الشفاء 733،127 حالة.

الصحة تعلن تقديم 12،376 جرعة من لقاح كوفيد- 19 خلال الـ 24 ساعة الماضية

•• أبوظبي-وام:

أعلنت وزارة الصحة ووقاية المجتمع عن تقديم 12،376 جرعة من لقاح "كوفيد19-" خلال الساعات الـ 24 الماضية وبذلك يبلغ مجموع الجرعات التي تم تقديمها حتى أمس 20،887،014 جرعة ومعدل توزيع اللقاح 211.18 جرعة لكل 100 شخص.

يأتي ذلك تماشيا مع خطة الوزارة لتوفير لقاح " كوفيد19- " وسعياً للوصول إلى المناعة المكتسبة الناتجة عن التطعيم والتي ستساعد في تقليل أعداد الحالات والسيطرة على فيروس "كوفيد19-".

اعتمد الخطة الشاملة لتطوير حتا ضمن خطة دبي الحضرية 2040

محمد بن راشد: النهضة التنموية في دبي لا تزال في بدايتها والعزيمة لا تعرف المستحيل

•• دبي-وام:

أكد صاحب السمو الشيخ محمد بن راشد آل مكتوم نائب رئيس الدولة رئيس مجلس الوزراء حاكم دبي رعاه الله، أن مسيرة النهضة التنموية في إمارة دبي لا تزال في بدايتها والعزيمة لا تعرف المستحيل، وأن الدولة تسخر مواردها وجهودها لرفعة الوطن والمواطن، مشيراً سموه إلى أن المشاريع التطويرية في حتا تسير وفق ما هو مخطط لها، وتركيزنا في المشاريع التنموية سيشمل كافة مناطق الإمارة بما يدعم تنمية المسارات الاقتصادية والاجتماعية والبيئية، ويسهم في رفع مستوى المعيشة والرفاهية.

وقال سموه: أعلنا اليوم عن إطلاق خطة تنموية جديدة وشاملة لتطوير منطقة حتا تتضمن حزمة من المشاريع التي تخدم منطقة حتا وأهاليها وتلبي احتياجاتهم، وستركز المبادرات على أربعة محاور استراتيجية، هي: جودة الحياة، والسياحة، والرياضة والأنشطة، والاستدامة. وسيتم تنفيذها ضمن خطة خمسية لتطوير منطقة حتا كمرحلة أولى. كما اعتمدنا تشكيل لجنة عليا للإشراف على تطوير حتا وتنفيذ المشاريع والمبادرات وحوكمتها، وإطلاق برنامج اقتصادي سياحي لتنمية حتا ودعم مشاريع الشباب، وإطلاق مشروع شاطئ حتا، وتوفير فرص استثمارية للقطاع الخاص في المنطقة".

جاء ذلك خلال زيارة صاحب السمو الشيخ محمد بن راشد آل مكتوم، بحضور سمو الشيخ حمدان بن محمد بن راشد آل مكتوم ولي عهد دبي رئيس المجلس التنفيذي وسمو الشيخ مكتوم بن محمد بن راشد آل مكتوم نائب حاكم دبي نائب رئيس مجلس الوزراء وزير المالية، وسمو الشيخ أحمد بن محمد بن راشد آل مكتوم، رئيس مجلس دبي للإعلام، وسمو الشيخ منصور بن محمد بن راشد آل مكتوم، ومعالي محمد بن عبدالله القرقاوي وزير شؤون مجلس الوزراء، ومعالي مطر محمد الطاير، المفوض العام على مسار البنية التحتية والتخطيط العمراني وجودة الحياة، رئيس اللجنة العليا للتخطيط الحضري، لمنطقة حتا، واعتماد سموه، الخطة الشاملة لتطوير حتا المنبثقة عن خطة دبي الحضرية 2040 والهادفة إلى تنمية كافة المناطق في الإمارة وتطوير البنية التحتية وتنفيذ حزمة مشاريع ومبادرات تنموية للعشرين عاماً المقبلة، وذلك استجابة لرؤية سموه بأن تكون "دبي المدينة الأفضل للحياة في العالم"، كما تهدف هذه الخطة إلى تحويل منطقة حتا في المستقبل القريب إلى وجهة مثالية لمزاولة الأعمال والاستثمار، ومقصد سياحي رائد على المستوى المحلي والعالمي.

- حتا الوجهة السياحية الأكثر جاذبية

وأضاف صاحب السمو الشيخ محمد بن راشد آل مكتوم: ستبدأ فرق العمل تنفيذ المشاريع والمبادرات وسيكون لشركائنا من القطاع الخاص بصمة من خلال الاستثمار وخلق فرص العمل الواعدة في منطقة حتا. هدفنا الأسمى هو إسعاد المواطن ودعم جيل الشباب، والاستفادة من طاقاتهم وأفكارهم الإبداعية في تطوير حتا وتعزيز قدراتها الاجتماعية والاقتصادية، وجعلها الوجهة السياحية الأكثر جاذبية، لاسيما في مجال السياحة الترفيهية والصحية والبيئية".

ولفت سموه، إلى أن أبناء دولة الإمارات حققوا العديد من الإنجازات الفريدة، والتاريخ يشهد على ذلك، معرباً سموه عن ثقته بدور الشباب في تعزيز مسيرة تطوير حتا، وإتاحة الفرصة لهم لإطلاق المشاريع الرائدة والمبتكرة، التي تنعكس ثمارها بصورة إيجابية في دفع عجلة التنمية.

- لجنة عليا

وبهدف متابعة تطوير حتا سيتم تشكيل لجنة عليا تتولى الإشراف على تنفيذ المشاريع والمبادرات بالشراكة مع القطاع الخاص، ووضع الخطط والبرامج للمحافظة على الطبيعة الجبلية والبيئية والتراثية لحتا وتعزيز التنمية المستدامة فيها وستكون اللجنة مؤلفة من عدد من ممثلي الجهات الحكومية والمطورين.

- خطة متكاملة

تستهدف الخطة استكمال تنمية وتطوير حتًا خلال العشرين عاماً القادمة، من خلال تعزيز عناصر جودة الحياة وفرص الاستثمار لأهالي حتا، ودعم السياحة المحلية وجذب الاستثمارات وتعزيز الشراكة مع القطاع الخاص، والمحافظة على تراث وطبيعة حتا، وتعزيز السياحة والرياضة الجبلية في حتا، وتحويل المنطقة إلى وجهة سياحية بالمواءمة مع استراتيجية "أجمل شتاء في العالم". حيث تشمل توفير وتحسين كفاءة المرافق والخدمات العامة لأهالي وزوار حتا، وتطوير منظومة تنقل مستدامة تتضمن توفير حافلات مباشرة من دبي إلى حتا مع تخصيص أماكن للدراجة الهوائية والسكوتر في الحافلة، وتقديم خدمة مشاركة الرحلات بالتعاون مع القطاع الخاص، وتوفير حافلات سياحية تقوم بجولة على المناطق السياحية والتراثية مثل وادي هب، وسد حتا، والقرية التراثية، وحديقة التل، وتوفير خدمة حافلات تحت الطلب للتنقل في حتا عبر التطبيق الذكي، وخدمة تأجير المركبات الذكية بالساعات إلى حتا، وتنفيذ خطة خمسية لتطوير مسارات الدراجات الهوائية والسكوتر 2022 – 2026 من خلال توفير شبكة مسارات تغطي كافة مناطق الجذب والمناطق السكنية لتصل إلى 120 كم، بالإضافة إلى تنفيذ أطول مسار جبلي للدراجات الجبلية في الدولة بمواصفات عالمية لإقامة المسابقات والفعاليات الدولية وتوفير استراحات ومرافق خدمية متكاملة على امتداد المسارات الجبلية. وتشمل توفير وتحسين كفاءة المرافق والخدمات العامة المرافق لدعم السياحة في حتا.

- لقاء سموه مع شباب حتا

وتركز الخطة على دعم رواد الأعمال الشباب من أصحاب المشاريع الصغيرة والمتوسطة، من خلال تمكين فئة الشباب من سكان المنطقة لبدء مشاريعهم وتنفيذ أفكارهم الإبداعية لضمان تنمية اقتصادية مستدامة لمنطقة حتا.

حيث اطلع سموه أثناء لقائه بشباب حتا على المبادرات المحلية مثل مشاريع الشباب في قطاع الضيافة، حيث تتميز المنطقة بوجود عدد من النزل الفندقية التي يديرها سكان المنطقة، والتي تلقى اقبالاً من السياح الراغبين في الاستمتاع بالطبيعة الجبلية للمنطقة.

كما أطلق سموه برنامج دعم المزارع المحلية وهو عبارة عن برنامج اقتصادي سياحي يقوم على تطوير المنظومة الزراعية في المنطقة من دعم مزارع السكان لتحقيق الاكتفاء الغذائي والاقتصادي، من خلال بيع منتجات زراعية وغذائية للزوار.

- شاطئ حتا.

يهدف مشروع شاطئ حتا إلى تحويل المنطقة إلى وجهة سياحية على مدار العام للمقيمين والسياح، وتمديد الفترة الموسمية لزيارة منطقة حتا على مدار العام حيث سيضم الشاطئ مرافق ومساحات استثمارية حول الواجهة المائية، وتوفير خدمات وأنشطة سياحية وترفيهية للاستجمام حول الشاطئ، مما سيساهم بشكل مباشر في استقطاب وزيادة عدد السياح في المنطقة. - منشآت مستدامة.

وتستهدف خطة حتا التطويرية توفير منشآت فندقية مستدامة تضم خدمات متعددة لجميع فئات المجتمع، ودعم السياحة والأنشطة السياحية والرياضية. وضمن الخطة سيتم إنشاء منتجع جبلي صحي لممارسة رياضات وأنشطة خاصة تتناسب مع طبيعة حتا، وتوفير نظام نقل سياحي للمنحدرات Funicular ، ويعتبر الأول من نوعه في المنطقة لتسهيل حركة الزوار إلى منطقة السد، وتنفيذ درج بتصميم معماري حديث لوصول الزوار إلى منطقة السد وتوفير عدد من الجلسات والاستراحات ضمن المسار، وتعزز هذه المبادرات من تنافسية حتا في المجال السياحي، حيث من المتوقع أن يجذب المشروع مليون راكب سنويا.

- خطة دبي الحضرية 2040

تركز خطة دبي الحضرية 2040 على المحافظة على طبيعة حتًا، وتعزيز تنافسيتها السياحية، وتنميتها وإعمارها بمشاركة القطاع الخاص، بالإضافة إلى توفير الفرص لتشجيع ودعم المشاريع الوطنية المحلية لأهالي المنطقة، بما يدعم تنشيط السياحة وتشجيع رواد الأعمال وفق ضوابط للحفاظ على طبيعتها وهويتها المميزة، بالإضافة الى تلبية احتياجات إسكان المواطن لأكثر من 20 عاما وتطوير مشاريع استثمارية متكاملة للمواطنين تلبي طموحاتهم الحالية والمستقبلية.

- سيكون لشركائنا في القطاع الخاص بصمة من خلال الاستثمار وخلق فرص العمل الواعدة في حتا
- الحكومة تسخر مواردها وجهودها لرفعة الوطن والمواطن .. وأولويتنا إسعاد المواطن ودعم جيل الشباب والاستفادة من طاقاتهم ومشاريعهم المبتكرة لتطوير حتا
- نضع ثقتنا بشباب الإمارات وهم على رأس أولوياتنا الاستراتيجية لاستكمال نموذجنا التنموي العالمي
- أطلقنا برنامج دعم المزارع المحلية وهو عبارة عن برنامج اقتصادي سياحي يقوم على تطوير المنظومة الزراعية في حتا من خلال دعم مزارع السكان لتحقيق الاكتفاء الغذائي
- وجهت بتشكيل لجنة عليا تتولى الإشراف على تطوير حتا وتنفيذ المشاريع والمبادرات وتوفير فرص استثمارية للقطاع الخاص في منطقة حتا

الإمارات تدعو لوضع خطة عمل عالمية حول الاستكشاف السلمي للفضاء

•• دبي-وام:

اجتمع قادة عالميون من وكالات الفضاء والحكومات والشركات الخاصة لاستكشاف التوسع المستدام للبشرية في الكون خلال أسبوع الفضاء في إكسبو 2020 دبي الذي يُنظَم بالتعاون مع وكالة الإمارات للفضاء.

وأكدت معالي سارة بنت يوسف الأميري وزيرة دولة للتكنولوجيا المتقدمة رئيس مجلس إدارة وكالة الإمارات للفضاء في كلمة رئيسية لها خلال افتتاح أسبوع الفضاء على أهمية وضع خطة عمل عالمية لدعم استكشاف الفضاء والتقدم البشري.

وقالت معاليها إن هذا الحدث يمثل فرصة للمجتمع الدولي للالتقاء ووضع استراتيجية تركز على العمل لتعزيز التعاون العالمي في جميع المجالات ذات الصلة بالفضاء وتركّز رؤيتنا المستقبلية على بناء شراكات فاعلة ثنائية ومتعددة الأطراف، مع مجموعة واسعة من المعنيين لتعزيز التنمية الاقتصادية المستدامة. وأضافت نحن مصممون أيضًا على تمكين المواهب وتشجيع الأفكار الواعدة وتعزيز وجود العنصر الشبابي والنسائي في الصناعات المستقبلية. ونتطلع لما يمكن أن يحققه العالم إذا عملنا معًا لوضع إطار عمل يعود بالمنفعة المتبادلة على جميع الدول.

و استقطبت الجلسة الافتتاحية التي حملت عنوان "الفضاء: حيث يتوحّد العالم من أجل التقدم"، دول وشركات وكيانات حكومية فاق عددها الـ12، وهي المملكة العربية السعودية ومفوضية الاتحاد الأفريقي وأستراليا والبحرين والبرازيل وجمهورية التشيك وفرنسا والمجر والهند والاتحاد الدولي للاتصالات التابع للأمم المتحدة وجاكوبس وماليزيا ونيوزيلندا وسلوفينيا والمملكة المتحدة والولايات المتحدة الأميركية.

وشارك سعادة إبراهيم القاسم المدير التنفيذي لوكالة الإمارات للفضاء في جلسة حوارية بعنوان "وضع رؤية للأرض: التعاون الدولي من أجل المستقبل" وانضم إليه كل من عالمة الفيزياء الفلكية، مديرة مكتب الأمم المتحدة لشؤون الفضاء الخارجي سيمونيتا دي بيبو، والرئيس التنفيذي للوكالة الوطنية الجنوب إفريقية للفضاء فالا ناثان مونساني؛ ووزيرة الفضاء والتعليم العالي والبحث السويدية ماتيلدا إرنكرانس؛ ونائب المدير التنفيذي والتقني للجنة الوطنية للأنشطة الفضائية الأرجنتينية راؤول كوليت شفسكي.

وتوقّع المشاركون أن تحقق صناعة الفضاء العالمية عائدات سنوية تبلغ 1.1 تريليون دولار أو أكثر بحلول العام 2040. وتناول أسبوع الفضاء الفوائد الاقتصادية لقطاع الفضاء، وتنوع الأساليب التي يمكن أن يتوسع من خلالها اقتصاد الفضاء، والدور الذي يمكن أن تؤدّيه الحكومات والمؤسسات الخاصة في تحقيق ذلك. كما عرض للنمو المُستدام وتغير المناخ والاتصال عبر الأقمار الاصطناعية والتعليم ورصد المعلومات حول الأرض والسياسات والاستراتيجيات والأولويات من منظور الصناعات والمؤسسات الدولية الفضائية.

الإمارات والمجر تبحثان آفاق التعاون في قطاع الفضاء

•• دبي – وام:

بحث سعادة سالم بطي القبيسي المدير العام لوكالة الإمارات للفضاء مع وفد رفيع المستوى من جمهورية المجر برئاسة سعادة الدكتورة أورسبيا فيرنيز مفوضية وزارية لأبحاث الفضاء في وزراة الخارجية والتجارة الهنجارية، سبل تعزيز التعاون الفضائي بين البلدين الصديقتين وتوثيق العلاقات في مجالات أبحاث الفضاء، ومراقبة الأرض، واستخدامات التكنولوجيا وتبادل المعرفة. جاء ذلك خلال اللقاء الذي عقد بالجناح المجري في " إكسبو 2020 دبي "، على هامش أسبوع الفضاء الذي يحتضنه المعرض العالمي، بالشراكة مع وكالة الإمارات للفضاء.

وتناولت المحادثات أيضا مواضيع عدة، من ضمنها خطط المجر لإرسال رائد فضاء إلى المحطة الفضائية الدولية بحلول العام 2024، وخطتها لإطلاق قمر اصطناعي علمي، بالإضافة إلى تطوير نظام قياس على متن هذا القمر بهدف تثبيته على المحطة الفضائية الدولية.. كما تطرق الجانبان إلى المشروع الذي أعلنت عنه دولة الإمارات مؤخرا لاستكشاف كوكب الزهرة وحزام الكويكبات. وقال سعادة سالم القبيسي " إن توطيد العلاقات الدولية في مجال الفضاء يعد أحد أهم أولويات وكالة الإمارات للفضاء ضمن جهود نقل المعرفة والخبرات مع المؤسسات الفضائية العالمية، نظرا لأهمية ذلك في استمرار مسيرة نمو وازدهار قطاع الفضاء الوطني، مشيرا إلى أن هناك العديد من فرص التعاون الفضائي بين دولة الإمارات والمجر، وخصوصا في مجالات الأقمار الاصطناعية والبحوث الفضائية بما يعود بالخير على القطاع الفضائي في البلدين.

بتوجيهات رئيس الدولة .. ودعم محمد بن زايد:

حملة الإمارات للتطعيم تقدم 583 مليون جرعة تطعيم لأطفال باكستان ضد شلل الأطفال

•• أبوظبي–وام:

تنفيذا لتوجيهات صاحب السمو الشيخ خليفة بن زايد آل نهيان رئيس الدولة "حفظه الله"، ودعم صاحب السمو الشيخ محمد بن زايد آل نهيان ولي عهد أبوظبي نائب القائد الأعلى للقوات المسلحة، وبمتابعة من سمو الشيخ منصور بن زايد آل نهيان نائب رئيس مجلس الوزراء وزير شؤون الرئاسة، بتقديم المساعدات الإنسانية والتنموية ودعم القطاع الصحي وتعزيز برامجه الوقائية بجمهورية باكستان الإسلامية، أعلنت إدارة المشروع الإماراتي لمساعدة باكستان عن نتائج حملة الإمارات للتطعيم ضد شلل الأطفال والتي نفذت بجمهورية باكستان الإسلامية خلال الفترة من عام 2014 ولغاية نهاية شهر سبتمبر عام 2021، حيث نجحت الحملة في إعطاء 583 مليونا و240 ألفا و876 جرعة تطعيم ضد مرض شلل الأطفال خلال 8 سنوات لأكثر من 102 مليون طفل باكستاني.

وذكرت إدارة المشروع الإماراتي لمساعدة باكستان أن حملة الإمارات للتطعيم تنفذ ضمن إطار مبادرة صاحب السمو الشيخ محمد بن زايد آل نهيان لاستئصال مرض شلل الأطفال في العالم، حيث تأتي مبادرة سموه في إطار النهج الإنساني لدولة الإمارات العربية المتحدة بالتعاون مع المنظمات والمؤسسات الدولية لتطوير برامج التنمية البشرية، والحد من انتشار الأوبئة والوقاية من الأمراض، وتقديم المساعدات الإنسانية والصحية للمجتمعات والشعوب المحتاجة والفقيرة، ودعم المبادرات العالمية لاستئصال مرض شلل الأطفال.

وكان صاحب السمو الشيخ محمد بن زايد آل نهيان ولي عهد أبوظبي نائب القائد الأعلى للقوات المسلحة، قد قدم منذ عام 2011 مبلغ 250 مليون دولار أميركي، مساهمة من سموه في الجهود الإنسانية والخيرية لتوفير اللقاحات وتمويل حملات التطعيم ضد شلل الأطفال، وبخاصة في الدول المستهدف بالمبادرة وهي جمهورية باكستان الإسلامية وجمهورية أفغانستان الإسلامية.

وتفصيلاً لنتائج الحملة .. أشارت إدارة المشروع الإماراتي لمساعدة باكستان إلى أن حملة الإمارات للتطعيم ضد شلل الأطفال في جمهورية باكستان الإسلامية، نجحت منذ بداية هذا العام 2021 في تقديم عدد 75 مليونا و148 ألفا و404 جرعات تطعيم ضد مرض شلل الأطفال، ليبلغ مجموع ما قدمته الحملة منذ عام 2014 وحتى عام 2021، عدد 583 مليونا و240 ألفا و876 جرعة تطعيم.

وأوضحت إدارة المشروع أن الحملة وفي ظل تفشي فيروس كورونا المستجد كوفيد19- وتحدياته الميدانية، تمكنت منذ شهر يوليو 2020 وحتى شهر سبتمبر 2021 من إعطاء 127 مليونا و664 ألفا و157 جرعة تطعيم ضد المرض للأطفال المستهدفين بجمهورية باكستان الإسلامية، في ظل إجراءات وقائية واحترازية إستثنائية لحماية فرق التطعيم والأطفال المستهدفين وعائلاتهم.

وقد شملت التغطية الجغرافية لحملة الإمارات للتطعيم ضد شلل الأطفال عدد 84 منطقة من المناطق الصعبة وعالية الخطورة بجمهورية باكستان الإسلامية، حيث تضمن النطاق الجغرافي للحملة تغطية عدد 34 منطقة بإقليم خيبر بختونخوا والمناطق القبلية حصل الأطفال فيها على 298 مليونا و581 ألفا و946 جرعة تطعيم، و33 منطقة في إقليم بلوشستان حصل الأطفال فيها على 86 مليونا و898 ألفا و201 جرعة تطعيم، و14 منطقة في إقليم السند حصل الأطفال فيها على 173 مليونا و557 ألفا و631 جرعة تطعيم، و3 مناطق في إقليم البنجاب حصل الأطفال فيها على 24 مليونا و 203 آلاف و98 جرعة تطعيم.

وأوضحت إدارة المشروع الإماراتي لمساعدة باكستان أن الجهود الميدانية لتنفيذ حملات التطعيم في مختلف الأقاليم الباكستانية، تمت بمشاركة أكثر من 103 آلاف شخص من الأطباء والمراقبين وأعضاء فرق التطعيم، وأكثر من 82 ألفا من أفراد الحماية والأمن وفرق الإدارة والتنسيق، تم تركيز جهودهم الميدانية وتوزيعهم لإيصال اللقاحات وتطعيم الأطفال المستهدفين، كما خصصت الحملة فرق تطعيم خاصة لتوفير اللقاحات وتطعيم أكثر من 597 ألف طفل من أبناء اللاجئين الأفغان يتواجدون في 22 مخيماً للاجئين.

وقال سعادة عبدالله خليفة الغفلي مدير المشروع الإماراتي لمساعدة باكستان في تصريح له بهذه المناسبة إن النجاح الكبير الذي تحققه حملة الإمارات للتطعيم ضد شلل الأطفال يعود الفضل فيه إلى التوجيهات الكريمة لصاحب السمو الشيخ خليفة بن زايد آل نهيان رئيس الدولة "حفظه الله"، والدعم الدائم لصاحب السمو الشيخ محمد بن زايد آل نهيان ولي عهد أبوظبي نائب القائد الأعلى للقوات المسلحة، والمتابعة الحثيثة لسمو الشيخ منصور بن زايد آل نهيان نائب رئيس مجلس الوزراء وزير شؤون الرئاسة، للجهود الميدانية للحملة، حيث تتميز دولة الإمارات العربية المتحدة بالريادة والتقدم بين دول العالم في رؤيتها وجهودها في تنفيذ المبادرات والمشاريع الإنسانية والتنموية الموجهة لوقاية الشعوب والمجتمعات الفقيرة والمحتاجة من الأمراض والأوبئة والأزمات والكوارث.

وأكد الغفلي أن التوجيهات الكريمة للقيادة الرشيدة في مجال دعم وتطوير الرعاية الصحية الوقائية للأطفال، تمثل نموذجاً حضارياً وإنسانياً رائداً وراقياً في الاهتمام بسلامة حياة الأطفال الفقراء والضعفاء، ووقايتهم من التداعيات السلبية للأمراض، ودرء المخاطر عنهم.

كما أكد أن الدعم الدائم والسخي لصاحب السمو الشيخ محمد بن زايد آل نهيان ولي عهد أبوظبي نائب القائد الأعلى للقوات المسلحة، لمختلف البرامج والجهود العالمية التي تبذل للقضاء على الأمراض واستئصالها من أهم العوامل التي تساهم بنجاح جهود وبرامج هيئة الأمم المتحدة للرعاية الصحية للإنسان، وكان لها الأثر الإيجابي المباشر والكبير في تحسين جودة حياة ومستقبل مئات الملايين من البشر في مختلف دول العالم، كما تعتبر مبادرات سموه الإنسانية في هذا المجال من العوامل الأساسية التي تستند عليها الكثير من المنظمات والدول الفقيرة في الوصول إلى غاياتها، وتحقيق أهدافها بحماية الشعوب والأطفال الأبرياء من الأمراض التي تهدد صحتهم ومستقبلهم. وأشار عبدالله الغفلي إلى أهمية مبادرة صاحب السمو الشيخ محمد بن زايد آل نهيان لاستئصال مرض شلل الأطفال في أصعب وأكبر المناطق الحاضنة له في العالم، موضحاً أن البرامج الوقائية والحملات التطعيمية الإماراتية ضد شلل الأطفال استطاعت تحقيق أهدافها الإنسانية النبيلة وتعزيز تنمية سلامة وصحة الإنسان، وبخاصة فئة الأطفال وحمايتهم من انتشار الفيروس، والوقاية من التداعيات الصحية السلبية له، حيث ترجمت المبادرة الكريمة لسموه ميدانياً من خلال إطلاق حملة الإمارات للتطعيم ضد شلل الأطفال في جمهورية باكستان الإسلامية في عام 2014، والتي استطاعت منذ إطلاقها تحقيق النجاح في التحدي الصعب، والمساهمة في انخفاض عدد حالات الإصابة بشلل الأطفال في باكستان بنسبة عالية بلغت حالة واحدة فقط، في أول تسعة أشهر من هذا العام 2021 حسب بيانات منظمة الصحة العالمية، وهو مؤشر إيجابي ممتاز نحو القضاء النهائي على هذا المرض، ويتوافق مع الأهداف الاستراتيجية وخطط منظمة الصحة العالمية والأمم المتحدة في هذا الجانب. وأوضح أن مبادرة صاحب السمو الشيخ محمد بن زايد آل نهيان ساهمت دولياً في تحقيق شراكات استراتيجية إيجابية مع الحكومات والمنظمات التابعة لمنظمة الأمم المتحدة كمنظمة اليونيسيف ومنظمة الصحة العالمية والمؤسسات الخيرية الدولية كمؤسسة بيل وماليندا غيتس، من خلال التعاون والتنسيق في تطوير أساليب التخطيط والتنفيذ والتطوير لحملات التطعيم ضد شلل الأطفال، وهو الجانب الذي رفع من مستوى نسبة النجاح في الوصول للأطفال الأبرياء، وزيادة نسبة الإنجاز في الدول المستهدفة بحملات التطعيم.

وأشاد مدير المشروع الإماراتي لمساعدة باكستان بدور وجهود وتضحيات فرق التطعيم من الأطباء والممرضين وعناصر الأمن في جميع الظروف والتحديات الميدانية الصعبة، والتي كانت العامل الرئيسي والأهم في تحقيق النجاح والإنجاز المتميز، مشيرا إلى أن حملة الإمارات للتطعيم ضد شلل الأطفال تغطي شهرياً عدد 84 منطقة، وبمساحة تعادل نسبتها 59% من إجمالي مساحة باكستان، فيها أكثر من 16 مليون طفل باكستاني تعيق الوصول إليهم مجموعة من العقبات والمعاضل الميدانية، منها التضاريس الصعبة، والمخاطر الأمنية، والظروف المناخية القاسية، بالإضافة إلى معضلة حركة النزوح السكانية المستمرة، كما يحتاج الأطفال في هذه المناطق للحصول على لقاحات مضاعفة على مدار العام بسبب سوء التغذية وضعف المناعة والرعاية الصحية، والبيئة الحاضنة للفيروس.

واختتم عبدالله الغفلي بالقول إن مناسبة اليوم العالمي لشلل الأطفال الذي يوافق 24 أكتوبر من كل عام تمثل رسالة إنسانية مضمونها الالتزام والتعاون الدولي لحماية الأطفال الأبرياء ووقايتهم من الأمراض وبخاصة مرض شلل الأطفال، ودعم جهود وتضحيات جميع المساهمين والعاملين في الميدان لتحقيق هذا الهدف الإنساني.

زكي نسيبة: جامعة الإمارات حريصة على ترسيخ مفهوم المسؤولية الاجتماعية

•• العين –وام:

أكد معالي زكي أنور نسيبة المستشار الثقافي لصاحب السمو رئيس الدولة الرئيس الأعلى لجامعة الإمارات العربية المتحدة، حرص الجامعة الدائم على ترسيخ مفهوم المسؤولية الاجتماعية واستدامة العمل التطوعي.

جاء ذلك خلال تكريم معاليه 11 طالباً وطالبة من الطلاب والطالبات الأكثر تطوعاً في جامعة الإمارات العربية المتحدة، وذلك في الحرم الجامعي بمدينة العين، بهدف تشجيعهم، وتعزيز ثقافة العطاء والانتماء لديهم. وقال معالي زكي أنور نسيبة إن هذه القيم الإنسانية النبيلة التي يسعى الطلبة إلى التنافس إليها، هي قيم أصيلة لدى كل من يعيش على أرض دولة الإمارات، وجامعة الإمارات تسعى دائماً إلى ترسيخ مفهوم المسؤولية الاجتماعية واستدامة العمل التطوعي، وكان جلياً الدور الذي لعبه الشباب خلال جائحة كورونا وإسهاماتهم التطوعية في مختلف الميادين والتي كان لها دور مميز ومؤثر في تجاوز هذه الأزمة أخيراً والخروج منها أكثر قوة وخبرة. وأضاف معاليه: نحتفي اليوم بمجموعة من أبنائنا من فرسان التطوع، الذين أكدوا على وجود الحس التطوعي، وإخلاصهم في بذل الجهد والوقت من أجل دولة الإمارات، متمنياً لهم دوام التوفيق في مهماتهم التطوعية وتشريف جامعتهم ووطنهم بهذا الخير والعطاء وأن يكونوا قدوة لزملائهم. من ناحيتها قالت مريم العيسائي رئيس وحدة العمل التطوعي بالجامعة إن المنصة التي توفرها جامعة الإمارات للطلبة تعمل على تحفيزهم للتنافس من أجل الوصول إلى أعلى عدد ساعات تطوعية من خلال الإعلان عن أعلاهم عدداً في تقديم الخدمات التطوعية إلى جانب الفرص التطوعية المعروضة.

وأوضحت أن الجامعة لديها قاعدة متميزة من المتطوعين بواقع 5509 متطوعين ومتطوعات، حرصت الجامعة على تدريبهم وتأهيلهم من أجل تنفيذ مهمات خيرية، داخل وخارج الجامعة، مشيرة إلى التعاون القائم بين الجامعة والعديد المؤسسات من أجل استدامة الجهود في مجال العمل التطوعي.

وزير الصحة : دعم محمد بن زايد لمكافحة شلل الأطفال أسهم في مساعدة ملايين البشر لينعموا بحياة صحية

•• دبي–وام:

أكد معالي عبدالرحمن بن محمد العويس وزير الصحة ووقاية المجتمع، أن دعم صاحب السمو الشيخ محمد بن زايد آل نهيان، ولي عهد أبوظبي، نائب القائد الأعلى للقوات المسلحة، لجهود مكافحة شلل الأطفال أسهم في مساعدة ملايين البشر لينعموا بحياة صحية.

وقال معاليه - في تصريح امس بمناسبة اليوم العالمي لشلل الأطفال الذي يوافق 24 أكتوبر من كل عام - إن دولة الإمارات تمثل نموذجاً عالمياً ومتقدماً في مجال استئصال شلل الأطفال ومكافحة الإصابة به حيث أولت القيادة الحكيمة للدولة البرنامج الوطني لاستئصال شلل الأطفال أهمية قصوى باعتباره من الإنجازات الصحية الوطنية الهامة وما زالت وزارة الصحة ووقاية المجتمع تواصل جهودها للمحافظة على هذا الإنجاز بإرساء نظام قوي وفعّال يعزز صحة المجتمع.

وأشار معاليه إلى أن صاحب السمو الشيخ محمد بن زايد آل نهيان، كان له الدور البارز منذ العام 2011 في دعم الجهود الدولية للقضاء على شلل الأطفال، ولفت إلى إشادة اللجنة الفرعية لإقليم شرق المتوسط التابعة لمنظمة الصحة العالمية المعنية باستئصال شلل الأطفال والتصدي لفاشياته مؤخرا بالدعم المتواصل من صاحب السمو الشيخ محمد بن زايد آل نهيان، ولي عهد أبوظبي، نائب القائد الأعلى للقوات المسلحة، لجهود مكافحة شلل الأطفال، وما يقدّمه سموه من تمويل في هذا الشأن وهو ما يعكس حرص والتزام سموه الإنساني على مد يد العون إلى ملايين البشر لكي ينعموا بحياة صحية وكريمة.

مجلس الأمن السيبراني يطلق برنامجا تدريبيا لتعزيز مهارات الشباب الإماراتي

•• أبوظبي-وام:

أعلن مجلس الأمن السيبراني لدولة الإمارات إطلاقه وبالتعاون مع وزارة التربية والتعليم و"مجموعة اتصالات"، برنامجاً تدريبياً للخريجين من الشباب الإماراتي، وللعاملين في مجال الأمن السيبراني.

ويسعى البرنامج، الذي يستمر على مدى 3 أشهر، إلى تعزيز مهارات ومعارف المتدربين في مجال الأمن السيبراني، وإلى حماية عملية التحول الرقمي لدولة الإمارات، وتزويد المتدربين بخبرات ومهارات عملية مهمة. وسيضم البرنامج 10 متدربين من الشباب الإماراتي، يتم اختيارهم من قبل لجنة تتكون من خبراء من مجلس الأمن السيبراني و وزارة التربية والتعليم.

وقام المجلس باختيار شركة "اتصالات" كشريك في هذا البرنامج، لتمكين المتدربين من العمل والتدريب في قسم الأمن السيبراني في الشركة، وبالشكل الذي يتيح لهم فرصة فهم مختلف التهديدات السيبرانية التي تتعرض لها دولة الإمارات ويتم التعامل معها بشكل يومي.

وقال سعادة الدكتور محمد حمد الكويتي، رئيس الأمن السيبراني لحكومة دولة الإمارات : يبحث مجلس الأمن السيبراني بشكل مستمر عن الطرق الرائدة والمبتكرة التي تمكنه من تعزيز منظومة الأمن السيبراني للبنية التحتية الحيوية لدولة الإمارات، اليوم، لدينا فرصة كبيرة لتوظيف قدرات ومهارات الشباب الإماراتي في خدمة قطاع حيوي من الخدمات الحكومية، وسيؤدي عملهم مع "اتصالات" إلى تعاملهم مع تهديدات حقيقية تواجهها أمتنا بشكل يومي، وبالشكل الذي يمكنهم من الاستعداد لمواجهة هذه المخاطر والتهديدات الإلكترونية اليوم وفي المستقبل، والتخفيف من آثارها. وأكد سعادة المهندس عبدالرحمن الحمادي وكيل وزارة التربية والتعليم لتحسين الأداء، أن الوزارة على استعداد دائم للعمل مع الجهات الوطنية للتعاون وتنفيذ البرامج والمبادرات المختلفة، والتي توظف في إطار الجهود الرامية إلى بناء نواة من الشباب الذي يتمتع بخبرات استثنائية في قطاعات حيوية ورائدة لتحقيق الجودة في الأداء. وقال إن إطلاق مجلس الأمن السيبراني لدولة الإمارات البرنامج التدريبي للخريجين من الشباب الإماراتي، وللعاملين في مجال الأمن السيبراني، بالتعاون مع الوزارة واتصالات، مبادرة رائدة بمختلف المقاييس، وخطوة مهمة واستباقية لتعزيز ممكنات الدولة في الأمن السيبراني، والحماية من أية هجمات إلكترونية في ظل تنامي مثل هذه المخاطر وازدياد فرصها يوميا، وبالتالي حماية قطاع حيوي عبر بناء قاعدة وطنية من الشباب المهاري والمتمكن في التعامل مع أية مستجدات إلكترونية طارئة في هذا المجال، تحقيقا للاستدامة الفعلية له. وقال أيمن الشحي، نائب الرئيس لأمن الشبكات في "اتصالات" : لقد أصبح الأمن السيبراني اليوم يلعب دوراً رئيسياً في جميع جوانب الأعمال الرقمية، ونحن في "اتصالات" سعداء لأن نكون طرفاً مهماً في هذه المبادرة الحكومية التي تهدف إلى المساعدة في تدريب متخصصين في مجال الأمن السيبراني وتعزيز مهاراتهم لمواجهة أية تهديدات سيبرانية متوقعة، مشيرا إلى أن قسم الأمن السيبراني في "اتصالات"، سيقوم بتدريب الشباب على مختلف مجالات الأمن السيبراني، بما يمكنهم من اكتساب معارف وخبرات عملية مهمة في هذا المجال. ومع نجاح المجموعة الأولى من المتدربين، فإن مجلس الأمن السيبراني يخطط لتوسيع البرنامج في المستقبل، ليشمل المزيد من المتدربين والشركاء الذين سيحصلون على خبرات عملية مهمة عبر مختلف قطاعات البنية التحتية الحيوية.

عبدالله بن زايد يستقبل رئيسة وزراء ليتوانيا

•• دبي-وام:

استقبل سمو الشيخ عبدالله بن زايد آل نهيان، وزير الخارجية والتعاون الدولي، في مقر إكسبو 2020 دبي، معالي انغريدا سيمونيتي رئيسة وزراء جمهورية ليتوانيا. جرى خلال اللقاء، بحث علاقات الصداقة والتعاون بين دولة الإمارات وجمهورية ليتوانيا في مختلف المجالات، وسبل تطوير ودعم هذه العلاقات بما يحقق المصالح المشتركة للبلدين وشعبيهما.

كما تناول الجانبان، عددا من القضايا ذات الاهتمام المشترك، و دور إكسبو 2020 دبي في منح الدول المشاركة منصة مهمة لتبادل الخبرات، وتعزيز التعاون المشترك في المجالات كافة.

وأكد سمو الشيخ عبدالله بن زايد آل نهيان، خلال اللقاء، على العلاقات المتميزة بين دولة الإمارات وجمهورية ليتوانيا، والحرص على تعزيز وتنمية التعاون بين البلدين في المجالات كافة. وأشاد سموه بمشاركة ليتوانيا في إكسبو 2020 دبي، مشيرا إلى أهمية هذا الحدث العالمي في فتح آفاق جديدة للتعاون الدولي، ودعم الجهود العالمية المبذولة من أجل تحقيق التنمية المستدامة في المجتمعات.

حضرت اللقاء معالي ريم بنت إبراهيم الهاشمي وزيرة دولة لشؤون التعاون الدولي، المدير العام لـ "إكسبو 2020 دبي".

عبدالله بن زايد يستقبل وزير خارجية مالاوي في إكسبو 2020

•• دبي-وام:

استقبل سمو الشيخ عبدالله بن زايد آل نهيان، وزير الخارجية والتعاون الدولي، معالي ايزنهاور ندوا مكاكا، وزير خارجية جمهورية مالاوي.

جرى خلال اللقاء، الذي عقد في مقر إكسبو 2020 دبي، بحث العلاقات الثنائية بين البلدين، وسبل تنمية آفاق التعاون المشترك في العديد من المجالات. كما تبادل الجانبان، وجهات النظر تجاه القضايا الإقليمية والدولية ذات الاهتمام المشترك.

ورحب سمو الشيخ عبدالله بن زايد آل نهيان، بزيارة معالي ايزنهاور ندوا مكاكا، مؤكدا حرص دولة الإمارات على تعزيز وتنمية أوجه التعاون المشترك مع مالاوي والدول الأفريقية الصديقة في المجالات كافة.

وناقش الجانبان مشاركة مالاوي ودول الاتحاد الأفريقي في إكسبو 2020 دبي وأهميته في تعزيز الشراكات الدولية.

عبدالله بن زايد يستقبل وزير خارجية نيكاراغوا في إكسبو 2020

•• دبي -وام:

استقبل سمو الشيخ عبدالله بن زايد آل نهيان، وزير الخارجية والتعاون الدولي، معالي دينيس مونكادا كوليندريس وزير العلاقات الخارجية في جمهورية نيكاراغوا. جرى خلال اللقاء، الذي عقد في مقر إكسبو 2020 دبي، بحث العلاقات الثنائية ومجالات التعاون بين البلدين، بالإضافة إلى عدد من القضايا الإقليمية والدولية ذات الاهتمام المشترك. ورحب سمو الشيخ عبدالله بن زايد آل نهيان بمعالي وزير خارجية نيكاراغوا، معربا عن تطلعه أن تسهم هذه الزيارة في تعزيز العلاقات الثنائية والتعاون المشترك بين البلدين.

واستعرض الجانبان، تنظيم دولة الإمارات لإكسبو 2020 دبي، ومشاركة نيكاراغوا في هذا الحدث العالمي البارز، ودوره في تعزيز العمل الدولي الجماعيَ وتحفيز النمو الاقتصادي العالمي.

حضر اللقاء سعادة عمر سيف غباش مساعد وزير الخارجية والتعاون الدولي للشؤون الثقافية والدبلوماسية العامة.

محمد العلماء: الإمارات نموذج عالمي في استئصال شلل الأطفال

•• دبي – وام:

أكد سعادة الدكتور محمد سليم العلماء وكيل وزارة الصحة ووقاية المجتمع رئيس مجلس إدارة مؤسسة الإمارات للخدمات الصحية أن دولة الإمارات نجحت في إرساء نموذج عالمي يحتذى به في استئصال شلل الأطفال وإدارة مكافحته بخطط مدروسة وحققت نتائج متميزة في التعامل مع هذا المرض.

وقال العلماء في تصريح له بمناسبة اليوم العالمي لشلل الأطفال الذي يصادف 24 أكتوبر من كل عام إنه بفضل الجهود التي بذلتها الوزارة وشركاؤها بالدولة لتطبيق نظام الترصد القوي لشلل الأطفال والتغطية الشاملة بالتطعيمات لم تسجل أي حالة في دولة الإمارات منذ العام 1992 واستمرت في تنفيذ كافة الإجراءات اللازمة للقضاء على هذا المرض، لافتا إلى إنه لم يكن لهذا الإنجاز أن يتحقق لولا دعم وتوجيهات القيادة الحكيمة في مجال مكافحة الأمراض، وتوفير سبل الرعاية الصحية وفق أعلى المعايير العالمية المعتمدة. وأشار في هذا الصدد إلى إجراءات الوقاية والتعامل مع حالات الاشتباه بالإصابة بشكل علمي دقيق، حيث تلتزم الوزارة برفع المؤشر الاستراتيجي لنسبة تغطية الأطفال بالتحصينات في السنة الأولى والتطوير المستمر لكافة الطواقم الطبية والفنية من أجل تمكينهم من مواكبة كل ما هو جديد في مجال التحصين والوقاية.

الإمارات وإستونيا تبحثان تعزيز التعاون في قطاع الفضاء

•• دبي-وام:

بحثت وكالة الإمارات للفضاء مع وفد رسمي رفيع المستوى من جمهورية إستونيا ضم عددا من كبار المسؤولين الحكوميين ورجال الأعمال سبل تحفيز التعاون في قطاع الفضاء بين البلدين وتبادل المعارف والخبرات المتعلقة بعلومه وتقنياته.

جاء ذلك خلال لقاء سعادة سالم بطي سالم القبيسي مدير عام وكالة الإمارات للفضاء، كريستي تالفينج نائب الأمين العام لشؤون بيئة الأعمال والمستهلك في وزارة الاقتصاد والتواصل الإستونية، والوفد المرافق في الجناح الإماراتي بـ " إكسبو 2020 دبي ".

وتناول اللقاء الذي عُقد على هامش أسبوع الفضاء، الذي يحتضنه إكسبو 2020 دبي بالتعاون مع وكالة الإمارات للفضاء، إمكانات زيادة التعاون في كل المجالات المتعلقة بالفضاء، بما يشمل الفرص الممكنة لتعزيز التعاون الثنائي في العلوم والتكنولوجيا والهندسة والرياضيات وتسهيل عقد شراكات جديدة بين القطاعين الحكومي والخاص، بهدف زيادة النمو الاقتصادي.

وقال سعادة سالم بطي سالم القبيسي : " ترتبط كل من دولة الإمارات وإستونيا بعلاقات ثنائية بناءة، تتخذ بعدًا جديدًا مع تعزيز التعاون بين الدولتين الصديقتين في كل المجالات المتعلقة بالفضاء. وهناك فرص متعددة لتعزيز التعاون في مجالات مختلفة مثل أبحاث الفضاء، وتصنيع الأقمار الاصطناعية، وتوسيع ريادة الأعمال ومشاريع القطاع الخاص المتعلقة بالفضاء. وقد شكل اجتماعنا منصة فعالة للبناء على علاقاتنا المشتركة، بينما نؤسس لاقتصاد تنافسي قائم على الابتكار، على مدى الأعوام الخمسين المقبلة.

يشار إلى أن دولة الإمارات وإستونيا حققتا نجاحًا هائلًا في مجال الفضاء في السنوات الأخيرة فإستونيا، وهي أحد الأعضاء الدائمين في وكالة الفضاء الأوروبية منذ العام 2015، سجلت قفزة هائلة في القطاع الفضائي هذا العام، وتم الإعلان في 11 يناير 2021، أن إستونيا ستزود شركة مكسار تكنولوجيز Maxar Technologies كاميرات ستيريو لبرنامج أرتيمس القمري التابع لناسا، على أن تشكل هذه الكاميرات جزءًا أساسيًا من مهمة جديدة كبرى لإعادة إرسال البشر إلى القمر في عام 2024، ولإنشاء مستوطنة على سطح القمر حسب الخطط المستقبلية بعيدة المدى. وفي الوقت نفسه يشهد قطاع الفضاء الوطني في دولة الإمارات تطورات متلاحقة جعلته القطاع الأنشط والأكبر في المنطقة.

السركال: اليوم العالمي لشلل الأطفال مناسبة لتسليط الضوء على جهود الإمارات محليا ودوليا

•• دبي-وام:

أكد سعادة الدكتور يوسف محمد السركال مدير عام مؤسسة الإمارات للخدمات الصحية أن اليوم العالمي لشلل الأطفال مناسبة لتسليط الضوء على الجهود الرائدة التي تبذلها دولة الإمارات لمكافحة المرض على المستوى المحلي والإقليمي والعالمي من خلال تقديم الدعم والمساندة للدول للقضاء على المرض بالتنسيق والشراكة مع منظمة الصحة العالمية ومنظمة "اليونيسيف" وهيئة الهلال الأحمر الإماراتي.

وقال السركال في تصريح له امس بمناسبة اليوم العالمي لشلل الأطفال - الذي يصادف 24 أكتوبر من كل عام - إن دولة الإمارات حققت نتائج متميزة في التعامل مع هذا المرض حيث تم الإشهاد رسمياً في العام 2007 على خلو الدولة من شلل الأطفال، مؤكدا أن ذلك جاء بفضل دعم وتوجيهات القيادة الحكيمة وتوفير الإمكانات والموارد اللازمة. وأشار إلى حرص مؤسسة الامارات للخدمات الصحية على تعزيز جهودها لترسيخ المكانة المتقدمة لدولة الإمارات على صعيد مكافحة شلل الأطفال من خلال مواصلة الالتزام بكافة توصيات منظمة الصحة العالمية والمساهمة في رفع المؤشر الاستراتيجي لنسبة تغطية الأطفال بالتطعيمات وذلك في إطار الجهود المتكاملة للمنظومة الصحية بالدولة لتعزيز صحة أفراد المجتمع وتحسين جودة حياتهم.

في زيارتها لجامعة نورث هامبتون

د.شما بنت محمد بن خالد آل نهيان تتبادل خبراتها مع تقنية التعلم المدمج النشط

•• العين - الفجر

في إطار برنامج الشيخة د. شما بنت محمد بن خالد آل نهيان للحوار والتبادل الثقافي والمعرفي زارت جامعة نوثهامبتون التي يعود تاريخها الى القرن الثالث عشر وتطورت منذ بداية القرن العشرين وأصبحت واحدة من أهم الجامعات في المملكة المتحدة وتم اختيارها كواحدة من أفضل 30 مؤسسة جامعية في تصنيف Times Higher Education وتضم الجامعة أكثر من 12000 طالب في الكليات المختلفة.

كان في استقبال الشيحة شما الدكتور بيتر جونز العميد المشارك لكلية الآداب والعلوم والتكنولوجيا و كريس بويس مدير المكتبة ومصادر التعلم والسيدة ديبورا ماتوك المدير التنفيذي للموارد البشرية والعلاقات الدولية والسيد ماثيو هينز رئيس قسم الطلاب المبتعثين من الخارج

وقد صحبوا سموها في جولة داخل الحرم الجامعي الجديد للجامعة وتعرفت خلال جولتها على العديد من الأساليب والطرق الحديثة للتعليم والتعلم والتي تقوم على تنمية المهارات التجريبية عند الطلاب وتدعم طاقاتهم الإبداعية وأساليب التعلم الذاتي

وتعرفت الشيخة شما على تقنية التعلم المدمج النشط الذي تعتمده الجامعة وهو واحد من أهم طرق التعلم الحديثة والذي يدمج بين التعليم التقليدي الذي يتم في الفصل بين المعلم والطلاب والتعليم عن طريق الإنترنت أو باستخدام الأدوات التكنولوجية الحديثة

وقد أشارت أن هذا الأسلوب مستخدم في الإمارات في العديد من المؤسسات التعليمية الجامعية وقبل الجامعية ومنها كليات التقنية العليا والتي تنتسب سموها لأعضاء هيئة التدريس بها من خلال تدريسها مادة الدراسات الإماراتية وقدمت لهم خبرتها مع هذه التقنية التعليمية الحديثة.

وكان للمكتبة نصيب هام من زيارة سمو الشيخة شما حيث اطلعت على تقنية الخدمة الذاتية بالمكتبة والتي كانت تمكن الطلاب من الزيارة والاستعارة من المكتبة في أي وقت دون الحاجة لوجود موظف المكتبة حيث تعتمد على تقنية الذكاء الاصطناعي

وفي الحوار مع مدير المكتبة حول دور المكتبة أشارت الشيخة شما أنها دائما تنادي بأن تكون جميع المكتبات في كل مكان في العالم متاحة لكل إنسان وليس فقط لطلاب الجامعة فالفكر والعلم إرث إنساني لكل البشر ومن حق كل إنسان أن ينهل منه

ودائما ترى الشيخة شما أهمية المكتبة في تكوين شخصية الفرد في المجتمع وخاصة مع تحولات التطور التكنولوجي الأخير والذي جعلت من الكتب الإلكترونية دور كبير في القراءة وغيرت كثيرا من السلوك البشري تجاه العلاقة بين الكتاب والقارئ كما قدمت لهم تجربة المكتبة المتنقلة التي أطلقتها سموها منذ سنوات ضمن مبادرات جمعية الشيخ محمد بن خالد آل نهيان لأجيال المستقبل.

وفي اجتماع كان الهدف منه دراسة أساليب وطرق التعاون بين الجامعة وبين مؤسسات الشيخ محمد بن خالد آل نهيان التعليمية والثقافية في دولة الإمارات العربية المتحدة تم وضع بعض النقاط الرئيسية للتعاون التي تعتمد على نقل تجربة الجامعة في إعداد الحقائب التدريبية للطلاب المؤهلين للعمل كمدرسين بعد التخرج وخاصة مع تقنية التعلم المدمج النشط وتبادل الخبرات والتعاون

صفر جرائم مقلقة وحوادث دهس في المنطقة الوسطى للربع الثالث من 2021

•• الشارقة- وام:

حققت إدارة شرطة المنطقة الوسطى بإمارة الشارقة معدل "صفر" جريمة جنائية مقلقة، وحوادث دهس، في المنطقة الوسطى خلال الربع الثالث من العام الجاري، في إنجاز جديد يضاف إلى سلسلة إنجازات الإدارة في مجال تعزيز الأمن والأمان.

وأكد العقيد أحمد جاسم الزعابي مدير إدارة شرطة المنطقة الوسطى أن انخفاض نسبة الجرائم المقلقة جاء نتيجة تطبيقها للمبادرات التطويرية والممارسات المنسجمة مع الخطة الاستراتيجية لوزارة الداخلية والرامية إلى تعزيز الأمن والأمان وفق المؤشرات المعتمدة فضلا عن تكثيف انتشار الدوريات في مناطق الإختصاص التي ساهمت بسرعة وصول الأجهزة الأمنية بالإضافة إلى تنفيذها للزيارات الميدانية وخطط خفض معدلات الجريمة من خلال سلسلة من الإجتماعات الدورية التي تم عقدها مع الشركاء الإستراتيجيين كالبلديات ومجالس الضواحي بهدف التوعية ورفع مستوى الحس الأمني لدى أفراد المجتمع إلى جانب المبادرات التي نفذت وأهمها مبادرة "أمنكم غايتنا". وفي الجانب المروري .. أرجع العقيد الزعابي انخفاض حوادث الدهس في منطقة الإختصاص إلى "صفر" إلى دراسة مناطق الحوادث بالتعاون مع الشركاء الإستراتيجيين ووضع حلول وآليات لتقليل عدد الوفيات وحالات الدهس الناجمة عن الحوادث المرورية إلى جانب توسيع نطاق الحملات المرورية التوعوية من خلال إرسال الرسائل التوعوية عبر مواقع التواصل الاجتماعي لتوعية الجمهور بأهمية الالتزام بقانون السير والمرور . وقال العقيد الزعابي : حرصنا على تكثيف الدوريات على مختلف طرق المنطقة الوسطى والتي تعد طرقاً رئيسية للتنقل لإمارة الشارقة والإمارات الأخرى بهدف ضمان التزام مرتادي تلك الطرق بمعايير السلامة المرورية إلى جانب التقنيات الحديثة التي كان لها دور في رصد و ضبط مخالفات السرعة ما ساهم في إنخفاض حوادث الدهس والوفيات إلى "صفر" . ودعا مدير إدارة شرطة المنطقة الوسطى قائدي المركبات ومرتادي الطرق إلى ضرورة الإلتزام بقانون السير والمرور والمحافظة على أرواحهم وأرواح الآخرين، مؤكداً أن هدف شرطة الشارقة هو حفظ الأرواح والممتلكات.

جائزة دبي التقديرية لخدمة المجتمع تناقش استعداداتها للدورة الثالثة

•• دبي-الفجر:

ترأس معالي الفريق ضاحي خلفان تميم، نائب رئيس الشرطة والأمن العام في دبي، رئيس مجلس أمناء جائزة دبي التقديرية لخدمة المجتمع، الاجتماع الأول للدورة الثالثة لمجلس الإدارة في قاعة الاجتماعات بنادي ضباط شرطة دبي، بحضور أعضاء المجلس: معالي الفريق عبدالله خليفة المري، القائد العام لشرطة دبي، نائب رئيس المجلس، وسعادة أحمد محمد بن حميدان، نائب مدير ديوان حاكم دبي، واللواء متقاعد محمد سعيد المري، الأمين العام للجائزة، واللواء متقاعد أحمد حمدان بن دلموك، والدكتور منصور بن الشيخ، وعائشة ميران، وسالم بن لاحج، وفاطمة المهيري.

وتم خلال الاجتماع الاطلاع على أهم قرارات الاجتماع السابق، وما تم تنفيذه منها، واستعراض عدد من أسماء المرشحين للجائزة للدورة الثالثة من الأفراد والمؤسسات الوطنية، ممن تنطبق عليهم شروط ومعايير الجائزة، ووفقا لإنجازاتهم المجتمعية والإنسانية التي قدموها.

وناقش المجلس عدد من المقترحات والأفكار التي عرضت خلال الاجتماع.

ضمن سلسلة فعاليات تستمر خلال شهور المعرض لتحقيق أمنيات 12 طفلاً

حصة بوحميد تشارك في فعالية «تحقيق أمنية» أول طفلين في إكسبو

•• دبي – الفجر:

شاركت معالي حصة بنت عيسى بوحميد وزيرة تنمية المجتمع في فعالية "تحقيق أمنية" لطفلين إماراتيين شقيقين، وذلك ضمن سلسلة فعاليات "تحقيق أمنيات" تنظمها الوزارة بالتعاون مع مؤسسة تحقيق أمنية ويستضيفها جناح مجلس التعاون لدول الخليج العربية في "اكسبو 2020 دبي"، وصولاً لتحقيق أمنيات 12 طفلاً من مختلف الجنسيات في دولة الإمارات، بواقع طفلين كل شهر وعلى مدار 6 أشهر من أكتوبر 2021 حتى مارس 2022، حيث تأتي هذه الفعالية في إطار الفعاليات المشتركة التي تنظمها وزارة تنمية المجتمع وجناح مجلس التعاون في اكسبو، بناءً على مذكرة التفاهم التي تم توقيعها بين الجهتين خلال الفترة الماضية.

وتحظى مؤسسة "تحقيق أمنية" بدعم لا محدود من حرم سمو الشيخ الدكتور سلطان بن خليفة آل نهيان، مستشار رئيس الدولة، سمو الشيخة شيخة بنت سيف آل نهيان، الرئيس الفخري للمؤسسة، في إطار تمكينها من بلوغ أهدافها وتأدية رسالتها الإنسانية النبيلة بتحقيق أمنيات الأطفال المُصابين بأمراض خطيرة قد تُهدّد حياتهم.

تم تنظيم الفعالية بحضور حمدان كرم الكعبي عضو مجلس الأمناء لمؤسسة تحقيق أمنية، وهاني الزبيدي الرئيس التنفيذي للمؤسسة، وبمشاركة أولياء أمور الطفلين اللذين تمّ تحقيق أمنياتهما بمنحهما أجهزة الكترونية ذكية.

وبهذه المناسبة أكدت معالي حصة بنت عيسى بوحميد، وزيرة تنمية المجتمع، أهمية التعاون والتكامل التنموي بين الوزارة ومؤسسة "تحقيق أمنية" لمنح الأطفال المرضى أملاً محفزاً لمواصلة رحلة العلاج، والتخفيف من معاناتهم، وزيادة أوجه سعادتهم وتفاؤلهم تجاه الواقع والمستقبل، مشيرة معاليها إلى أن تحقيق أحلام وأمنيات هؤلاء الأطفال في "اكسبو 2020 دبي" يعكس رؤية التواصل والتكامل والمستقبل التي يسعى لتجسيدها المعرض الدولي.

وأشارت معاليها إلى الدور الإنساني الهادف والتأثير المجتمعي الإيجابي لمبادرة "تحقيق أمنية" لقدرتها على تحقيق السعادة وصنع الابتسامة لدى الأطفال المرضى، في إطار جهود ومبادرات كافة فئات ومؤسسات المجتمع التزاماً بالمسؤولية المجتمعية تجاه الآخرين.

من جانبه قال المفوض العام لجناح مجلس التعاون لدول الخليج العربية سعادة : خالد آل الشيخ: نهدف من خلال هذه الفعالية إلي إبراز اهتمام دول المجلس بفئة الأطفال المرضى الذين نتمنى لهم كل الشفاء العاجل- بإذن الله- وتحقيق أحد الأهداف الرئيسية لمعرض اكسبو2020 دبي.

وأشار سعادته إلى أن تنظيم مثل هذه الفعاليات بالشراكة والتكامل بين جناح مجلس التعاون ووزارة تنمية المجتمع بدولة الإمارات العربية المتحدة ومؤسسة "تحقيق أمنية"، يعكس مدى التعاون المثمر والجاد بين منظومة مجلس التعاون والوزارات والمؤسسات بدول المجلس، موجّهاً الشكر الجزيل للوزارة على دعمها الدائم والمستمر لجناح مجلس التعاون. من جهته أعرب هاني الزبيدي، الرئيس التنفيذي لمؤسسة "تحقيق أمنية" عن شكره وتقديره لمعالي وزيرة تنمية المجتمع على دعمها المتواصل لاستراتيجية المؤسسة الإنسانية، وحرصها التام على توفير أفضل سبل الدعم والتمكين للمؤسسات الخيرية، مؤكداً على أن إقامة هذه المُبادرة الإنسانية النبيلة ضمن فعاليات معرض "إكسبو 2020 دبي" تُبرز أمام العالم بأسره ثمار مسيرة العطاء الإنسانية في الإمارات، وتُترجم مساعيها الرامية إلى تحقيق ونشر السعادة بين أفراد المجتمع. كما توجّه الزبيدي بالشكر والتقدير إلى المفوض العام لجناح مجلس التعاون لدول الخليج العربية على استضافتهم لهذه المُبادرة الخيرية الإنسانية، مُثمّناً جهود المجلس في إظهار الإرث الغني لدول مجلس التعاون، وجهوده المبذولة لتحقيق الرفاهية لمواطنيه، وتُسهم في نشر السعادة وفي مختلف جوانب الحياة المُجتمعية لمواطني هذه الدول والمقيمين على أراضيها.

وتُعد "مؤسسة تحقيق أمنية"، إحدى مؤسسات المجتمع المدني الداعمة لجهود الوزارة في رؤيتها المعززة لمسيرة التنمية المستدامة، من خلال سعيها لتحقيق سعادة الأطفال والمرضى، وتلبية أحلامهم وأمنياتهم، بما يُعلي الروح الإيجابية والمسؤولية المجتمعية، ويدعم جهود تحسين جودة حياة الأفراد على نطاق المجتمع.

تزامناً مع الحدث الدولي الأكبر إكسبو 2020 دبي

مجلس سفراء الأمان بشرطة دبي يشارك في برنامج مسبار المعرفة

•• دبي-الفجر:

يشارك مجلس سفراء الأمان في شرطة دبي، في برنامج مسبار المعرفة الذي يبث على قناة سما دبي، والذي يأتي تزامناً مع الحدث الدولي الأكبر التي تستضيفه دبي إكسبو 2020، عبر نخبة من الطلبة المتميزين من أعضاء المجلس، والذين يساهمون في فقرات رئيسية منها حقوقي ومسؤولياتي، وفي قصص الشعوب والابتكارات والأبحاث، ولقاء مع مسؤول، وفي ربوع الإمارات.

وحول هذا الشأن قالت فاطمة البلوشي، رئيس مجلس سفراء الأمان في شرطة دبي، إن مشاركة أعضاء مجلس سفراء الأمان في البرنامج التلفزيوني "مسبار المعرفة" أحد برامج مؤسسة دبي للإعلام في إكسبو2020، من خلال تقديم فقرات لمواضيع متنوعة، يأتي في إطار التعاون المشترك بين شرطة دبي ومؤسسة دبي للإعلام، بهدف تسليط الضوء على كل ما يتعلق بالطفل من حقوق وواجبات وتعريفهم بالقوانين المحلية والعالمية، وإشراكهم في التوعية والبرامج، وإعداد جيل قادر على ممارسة أدواره المجتمعية والفاعلة في البناء والتنمية، وكذلك إبراز ما وصلت إليه دولة الإمارات العربية المتحدة في مجال الطفولة من قوانين وتشريعات واهتمام، بالإضافة إلى دور القيادة العامة لشرطة دبي ومساهمتها مع الجهات ذات العلاقة بحماية الطفل.

وأضافت البلوشي، تتنوع الفقرات التي يساهم أعضاء مجلس سفراء الأمان فيها عبر البرنامج، والذي يبث كل يوم أحد وثلاثاء وخميس في تمام الساعة الخامسة مساء، منها " حقوقي ومسؤولياتي"، والذي يسلط الضوء على حق من حقوق الطفل مثل حق الصحة وإبداء الرأي، وتحوي الفقرة على مسابقة معرفية عن الحقوق. أما فقرة " في قصص الشعوب" فيقوم سفير الأمان بتقديم قصص الشعوب عبر الانتقال بين أجنحة معرض إكسبو للدول المشاركة والتعريف بها بطريقة تتناسب مع الأطفال، أما فقرة " الابتكارات والأبحاث" فتتضمن استعراضاً للابتكارات والأبحاث والممارسات التي تحقق الحماية للطفل. و"لقاء مع مسؤول"، يهدف إلى سماع وجهات نظر كبار المسؤولين حول عدد من المواضيع المتعلقة بالطفل. وأخيراً فقرة "ربوع الإمارات"، ويتم خلال هذه الفقرة زيارة أهم المعالم السياحية في دولة الإمارات العربية المتحدة، وعمل لقاءات لاستطلاع رأي الجمهور حول إكسبو 2020 دبي ومواضيع الطفل عامة.

وأكدت البلوشي، أن دعم معالي الفريق عبدالله خليفة المري، القائد العام لشرطة دبي واهتمامه المباشر بالمجالس في شرطة دبي، ساهم بشكل كبير في فاعلية هذه المجالس، مشيرة إلى إن مجلس سفراء الأمان في شرطة دبي حقق العديد من الإنجازات المهمة في مجال تعزيز ونشر ثقافة حقوق الأطفال، عبر تنفيذه برامج هادفة مثل برنامج صوت الطفولة، وبرنامج سواعد الأمان، محققا تفاعلا كبيرا على مستوى الطلبة في مدارس دبي، منوهة إلى أن المجلس لديه الكثير من الشراكات على مستوى الإمارة، ولديه مشاركات عالمية منها مشاركته في حلقة نقاشية عن الطفولة في مركز جنيف لحقوق الإنسان والحوار العالمي والبعثة الدائمة لدولة الإمارات العربية المتحدة لدى الأمم المتحدة.

من جهته، قال حامد بن كرم مدير إدارة البرامج في قناة سما دبي، يسرنا إطلاق برنامج مسبار المعرفة بالتعاون مع القيادة العامة لشرطة دبي متمثلة بمجلس سفراء الأمان، بالتزامن مع حدث إكسبو 2020، هذا الحدث الذي يتوقع أن يستقطب أكثر من 25 مليون شخص لأرض وطننا الغالي خلال الستة أشهر المقبلة بمشاركة 192 دولة، ويعتبر هذا الحدث فرصة كبيرة لإبراز الهدف الأسمى لبرنامج مسبار المعرفة، والمتمثل في عكس صورة إيجابية للطفل الذي يعيش على هذه الأرض، وما يتمتع به من حقوق تمكنه من الإبداع والتميز وعيش الحياة الكريمة التي يحلم بها كافة أطفال العالم.

وأكد حامد بن كرم، أن سفراء الأمان المشاركين في برنامج مسبار المعرفة، لديهم العديد من الإمكانات والمواهب الإبداعية التي تمكنهم من الظهور على الشاشة، مضيفاً بأننا كمسؤولين في مؤسسة دبي للإعلام يهمنا إبراز من مثل هذه المواهب، والتي لن يقتصر وجودها فقط خلال هذه الفترة، ولكن سيتم استثمارها وتسخير كافة الإمكانيات المتاحة لإبرازها.

الحضارة البابلية حاضرة بافتتاح الجناح العراقي في أكسبو 2020 دبي

•• أكسبو : أسامة عبد المقصود

افتتح معالي الدكتور فؤاد حسين وزير الخارجية، جناح جمهورية العراق بمعرض "أكسبو ٢٠٢٠ دبي" وفي كلمة افتتاحية قدم خلالها الشكر الجزيل لحكومة دولة الإمارات الرشيدة و شعبها على جهودهم العظيمة و دعمهم لهذا المشروع الوطني والحدث العالمي وخاصةً في ظل الظروف الاستثنائية التي يمر بها العالم، وأشار إلى أن هذا الحدث يعد فرصة سانحة ورائجة للبحث عن سبل التعاون في مختلف المجالات بين البلدين، مؤكدا بأن الجناح العراقي يعتبر من أهم الأجنحة المشاركة بالمعرض حيث يقع في منطقة الفرص بالقرب من جناح دولة الإمارات العربية ومما يعكس مدى العلاقات الثنائية والاستراتيجية التي تربط بين الدولتين الشقيقتين، مشيرا إلى أن المشاركة المتميزة لدولة العراق في هذا الحدث الكبير تعبر عن حضارتها التى تضرب في عمق التاريخ.

ودشن معالي الدكتور فؤاد حسين وزير الخارجية العراقي أعمال وأنشطة الجناح العراقي رسميا، وذلك بحضور معالي خليفة شاهين المرر وزير الدولة لشؤون الخارجية لدولة الإمارات العربية المتحدة، وعدد من كبار الشخصيات العامة والبارزة من الدولتين ورجال الإعلام والصحافة ولفيف من الجمهور الغفير، وتفقدا الجناح الذي ضم مقتنيات من التراث الحضاري لدولة العراق التى تعود إلى الحضارة البابلية، وشاهدا المنصة الرئيسية التى اشملت على شاشات عملاقة تعرض الأفلام الوثائقية عن أهم معالم العراق وجمال الطبيعة، واقتصاده المزدهر.

ومن جانبه عبر معالي شاهين المرر وزير دولة الإمارات للشؤون الخارجية عن سعادته الفائقة بوجود الجناح العراقي في معرض إكسبو 2020 متمنياً التوفيق و النجاح الدائم في المعرض و القائمين عليه.

وشهد حفل الافتتاح عزفا منفردا للموسيقار أزهر كبة لمقطوعة موسيقية على آلة "القانون" معبرا فيها عن حلمه بتسليط الضوء على آلته الموسيقية الحضارية و توزيع مؤلفاته للمجتمع من خلالها، وقدم المغني العراقي سيف شاهين على المنصة الرئيسية بقطعة فنية غنائية عن التقاليد العراقية و ذكرياته الطفولية في مدينة الموصل التي تعد من أعرق المدن العراقية، كما ركز على تثقيف الأجيال القادمة عن حضارة العراق و مدنها التاريخية من خلال فن الغناء.

الجناح الباكستاني في إكسبو 2020 دبي استقطب أكثر من 100 ألف زائر خلال 18 يوماً

•• دبي-الفجر:

تخطّى الجناح الباكستاني في إكسبو 2020 دبي معلمًا بارزًا حيث بلغ عدد زوّاره 100 ألف شخص في غضون 18 يومًا فقط وأصبح أحد أكثر الأجنحة التي استقطبت أكبر عدد من الزوّار منذ أن افتُتح أعظم معرض إكسبو 2020 أبوابه في 1 أكتوبر 2021.

اجتذب مظهر الجناح الباكستاني الخارجي الغنيّ بالألوان أكثر من 8000 زائر في اليوم الأول، وبلغ عدد الزائرين 55000 زائر في الأسبوع الأول من شهر أكتوبر. كان عدد الزوّار في عطلة نهاية الأسبوع استثنائيًا. واستقبل الجناح 120 ألف زائر بعد 3 أيام فقط من احتفاله بالمعلم الأول.

وفي هذه المناسبة، قال السيد رضوان طارق، المدير العام لجناح باكستان: "شهدنا استجابة استثنائية منذ افتتاح معرض إكسبو 2020 ويسعدنا أن نُعلن أن الجناح استقبل أكثر من 100 ألف زائر خلال أول 18 يومًا من شهر أكتوبر. وقد جذب الجناح الزائرين بفضل مساحاته وأنشطته التي تكشف عن "الكنز الخفي" لباكستان."

أمّا السيدة أفروز أبرو، رئيسة قسم البرمجة والتسويق فقالت: "لقد نظم الجناح العديد من الفعاليات الثقافية والمعلوماتية والتجارية طوال شهر أكتوبر لعرض الإمكانات والفرص الهائلة في قطاع السياحة والقطاعات الاقتصادية الأخرى." وأضافت أن الجناح سيستضيف أيضًا مجموعة متنوعة من الفعاليات الترفيهية والتجارية على مدار الأشهر الستة لمعرض إكسبو 2020.

ينقسم الجناح الباكستاني، الغني بالتاريخ والثقافة، إلى ثمان أقسام رئيسية حيث يمكن للزوار اختبار أفضل الكنوز المخفية في البلاد بدءًا من الحرف اليدوية النابضة بالحياة إلى مشروع العشرة مليارات شجرة والمأكولات اللذيذة.

دائـرة التـنـمـيـة الاقـتـصـاديـة
DEPARTMENT OF ECONOMIC DEVELOPMENT

العدد ١٣٣٧٣ بتاريخ ٢٠٢١/١٠/٢٤

إعـــــلان

تعلن دائـرة التنمية الاقتصادية بان السـادة/كويك ريسبونس للطباعة رخصة رقم: CN 2897019
قد تقدموا الينا بطلب
الغاء رخصة
فعلى كل من له حق او اعتراض على هذا الاعلان مراجعة دائرة التنمية الاقتصادية خلال اسبوع من تاريخ نشر هذا الاعلان والا فان الدائرة غير مسؤولة عن اي حق او دعوى بعد انقضاء المدة حيث ستستكمل الاجراءات المطلوبة

قطاع الشؤون التجارية (أبوظبي)

دائـرة التـنـمـيـة الاقـتـصـاديـة
DEPARTMENT OF ECONOMIC DEVELOPMENT

العدد ١٣٣٧٣ بتاريخ ٢٠٢١/١٠/٢٤

إعـــــلان

تعلن دائـرة التنمية الاقتصادية بان السـادة/صالون صالح سالم القبيسي للرجال رخصة رقم: CN 2543972 قد تقدموا الينا بطلب
تعديل الشركاء تنازل وبيع / إضافة محسن برك عمر سالم الكندى ١٠٠٪
تعديل الشركاء تنازل وبيع / حذف صالح سعيد سالم سعيد القبيسى
تعديل إسم تجاري من/ صالون صالح سالم القبيسي للرجال
SALEH SALEM AL QUBAISI SALON FOR MAN
إلى /صالون ريد مون للرجال
RED MOON GENTS SALON
فعلى كل من له حق او اعتراض على هذا الاعلان مراجعة دائرة التنمية الاقتصادية خلال أربعة عشر يوماً من تاريخ نشر هذا الاعلان والا فان الدائرة غير مسؤولة عن اي حق او دعوى بعد انقضاء هذه المدة حيث ستستكمل الاجراءات المطلوبة

قطاع الشؤون التجارية (أبوظبي)

دائـرة التـنـمـيـة الاقـتـصـاديـة
DEPARTMENT OF ECONOMIC DEVELOPMENT

العدد ١٣٣٧٣ بتاريخ ٢٠٢١/١٠/٢٤

إعـــــلان

تعلن دائـرة التنمية الاقتصادية بان السـادة/سيكمة لخدمات الوساطة العقارية
رخصة رقم: CN 3859641 قد تقدموا الينا بطلب
الغاء رخصة
فعلى كل من له حق او اعتراض على هذا الاعلان مراجعة دائرة التنمية الاقتصادية خلال اسبوع من تاريخ نشر هذا الاعلان والا فان الدائرة غير مسؤولة عن اي حق او دعوى بعد انقضاء المدة حيث ستستكمل الاجراءات المطلوبة

قطاع الشؤون التجارية (أبوظبي)

دائـرة التـنـمـيـة الاقـتـصـاديـة
DEPARTMENT OF ECONOMIC DEVELOPMENT

العدد ١٣٣٧٣ بتاريخ ٢٠٢١/١٠/٢٤

إعـــــلان

تعلن دائـرة التنمية الاقتصادية بان السـادة/سمارت غيت لخدمات الطباعة ذ.م.م رخصة رقم: CN 3771291 قد تقدموا الينا بطلب
تعديل إسم تجاري من/ سمارت غيت لخدمات الطباعة ذ.م.م
SMART GATE TYPING SERVICES L.L.C
إلى /سمارت غيت للسفر وخدمات الطباعة ذ.م.م
SMART GATE TRAVEL AND TYPING SERVICES L.L.C
تعديل نشاط / إضافة بيع تذاكر السفر ٧٩١١٠٠٧
فعلى كل من له حق او اعتراض على هذا الاعلان مراجعة دائرة التنمية الاقتصادية خلال أربعة عشر يوماً من تاريخ نشر هذا الاعلان والا فان الدائرة غير مسؤولة عن اي حق او دعوى بعد انقضاء هذه المدة حيث ستستكمل الاجراءات المطلوبة

قطاع الشؤون التجارية (أبوظبي)

دائـرة التـنـمـيـة الاقـتـصـاديـة
DEPARTMENT OF ECONOMIC DEVELOPMENT

العدد ١٣٣٧٣ بتاريخ ٢٠٢١/١٠/٢٤

إعـــــلان

تعلن دائـرة التنمية الاقتصادية بان السـادة/مسلم مبارك الراشدي للمقاولات العامة رخصة رقم: CN 1730052 قد تقدموا الينا بطلب
تعديل الشركاء تنازل وبيع / إضافة احمد صالح محمد احمد العولقى ١٠٠٪
تعديل الشركاء تنازل وبيع / حذف مسلم مبارك محمد الراشدى
تعديل إسم تجاري من/ مسلم مبارك الراشدي للمقاولات العامة
MUSALLAM MUBARAK AL RASHDI GENRAL CONTRACTING
إلى /ماث للمقاولات العامة - شركة الشخص الواحد ذ م م
MATH GENERAL CONTRACTING - SOLE PROPRIETORSHIP L.L.C
فعلى كل من له حق او اعتراض على هذا الاعلان مراجعة دائرة التنمية الاقتصادية خلال أربعة عشر يوماً من تاريخ نشر هذا الاعلان والا فان الدائرة غير مسؤولة عن اي حق او دعوى بعد انقضاء هذه المدة حيث ستستكمل الاجراءات المطلوبة

قطاع الشؤون التجارية (أبوظبي)

دائـرة التـنـمـيـة الاقـتـصـاديـة
DEPARTMENT OF ECONOMIC DEVELOPMENT

العدد ١٣٣٧٣ بتاريخ ٢٠٢١/١٠/٢٤

إعـــــلان

تعلن دائـرة التنمية الاقتصادية بان السـادة/مختبر ماونتن جيت لفحص المواد ذ.م.م رخصة رقم: CN 3803073 قد تقدموا الينا بطلب
تعديل الشركاء تنازل وبيع / إضافة جمعه صالح خلفان سويلم الكاسبى ٥١٪
تعديل الشركاء تنازل وبيع / إضافة نيليش كومار سينها راجيش سينها ٢٥٪
تعديل الشركاء تنازل وبيع / إضافة موكيش كومار سينجهال ٢٤٪
تعديل الشركاء تنازل وبيع / حذف ايسر خالد حسين الحاوى
تعديل الشركاء تنازل وبيع / حذف عبيد سيف عبيد سيف الخميرى
تعديل الشركاء تنازل وبيع / حذف عبدالله عتيق عبدالله بالعبد الكويتى
تعديل إسم تجاري من/ مختبر ماونتن جيت لفحص المواد ذ.م.م
MOUNTAIN GATE TESTING LABORATORY L.L.C
إلى /مختبر يو ار اس للخدمات المعملية ذ.م.م
U R S LABORATORY SERVICES L.L.C
فعلى كل من له حق او اعتراض على هذا الاعلان مراجعة دائرة التنمية الاقتصادية خلال أربعة عشر يوماً من تاريخ نشر هذا الاعلان والا فان الدائرة غير مسؤولة عن اي حق او دعوى بعد انقضاء هذه المدة حيث ستستكمل الاجراءات المطلوبة

قطاع الشؤون التجارية (أبوظبي)

دائـرة التـنـمـيـة الاقـتـصـاديـة
DEPARTMENT OF ECONOMIC DEVELOPMENT

العدد ١٣٣٧٣ بتاريخ ٢٠٢١/١٠/٢٤

إعـــــلان

تعلن دائـرة التنمية الاقتصادية بان السـادة/فاشون لتجارة الهدايا ذ.م.م رخصة رقم: CN 1397371 قد تقدموا الينا بطلب
تعديل الشركاء تنازل وبيع / محمد احمد خرطبيل من شريك إلى مالك
تعديل نسب الشركاء / محمد احمد خرطبيل من ٤٩ ٪ إلى ١٠٠٪
تعديل الشركاء تنازل وبيع / حذف راشد محمد محمد جريو الفلاحى
تعديل رأس المال / من null إلى ٥٠٠٠٠
تعديل لوحه الإعلان / إجمالي من مساحة ٢×١ الى ١×١
تعديل شكل قانوني / من شركة ذات مسؤولية محدودة إلى شركة الشخص الواحد ذ م م
تعديل إسم تجاري من/ فاشون لتجارة الهدايا ذ م م ذ.م.م
FASHION FOR GIFTS L L C L.L.C
إلى/ فاشون لتجارة الهدايا - شركة الشخص الواحد ذ م م
FASHION FOR GIFTS - SOLE PROPRIETORSHIP L.L.C
فعلى كل من له حق او اعتراض على هذا الاعلان مراجعة دائرة التنمية الاقتصادية خلال أربعة عشر يوماً من تاريخ نشر هذا الاعلان والا فان الدائرة غير مسؤولة عن اي حق او دعوى بعد انقضاء هذه المدة حيث ستستكمل الاجراءات المطلوبة

قطاع الشؤون التجارية (أبوظبي)

دائـرة التـنـمـيـة الاقـتـصـاديـة
DEPARTMENT OF ECONOMIC DEVELOPMENT

العدد ١٣٣٧٣ بتاريخ ٢٠٢١/١٠/٢٤

إعلان تصفية شركة

نوع الشركة: شركة ذات مسؤولية محدودة
الاسم التجاري: ماجنام كارس لتجارة قطع غيار السيارات الجديدة ذ.م.م
عنوان الشركة: ليوا جفن 0 مبنى السيد عبدالله ضحى عبدالله محمد واخرين
رقم القيد في السجل الاقتصادي: CN 1143201

التعديل الذي طرأ على الشركة :

1 - حل وتصفية الشركة
2 - تعيين السادة/مكتب دلتا لتدقيق الحسابات ، كمصفي قانوني للشركة بتاريخ : 2021/10/19 وذلك بناء على قرار محضر الجمعية العمومية غير العادية الموثق لدى كاتب العدل بالرقم: 2105032368
تاريخ التعديل: 2021/10/21
فعلى كل من له حق او اعتراض على هذا الاعلان مراجعة المصفي المعين خلال مدة 45 يوما من تاريخ نشر هذا الاعلان.

إدارة التراخيص التجارية

دائـرة التـنـمـيـة الاقـتـصـاديـة
DEPARTMENT OF ECONOMIC DEVELOPMENT

العدد ١٣٣٧٣ بتاريخ ٢٠٢١/١٠/٢٤

إعـــــلان

تعلن دائـرة التنمية الاقتصادية بان السـادة/مسلم مبارك الراشدي للمقاولات العامة رخصة رقم: CN 1730052 قد تقدموا الينا بطلب
تعديل الشركاء تنازل وبيع / إضافة احمد صالح محمد احمد العولقى ١٠٠٪
تعديل الشركاء تنازل وبيع / حذف مسلم مبارك محمد الراشدى
تعديل إسم تجاري من/ مسلم مبارك الراشدي للمقاولات العامة
MUSALLAM MUBARAK AL RASHDI GENRAL CONTRACTING
إلى /ماث للمقاولات العامة - شركة الشخص الواحد ذ م م
MATH GENERAL CONTRACTING - SOLE PROPRIETORSHIP L.L.C
فعلى كل من له حق او اعتراض على هذا الاعلان مراجعة دائرة التنمية الاقتصادية خلال أربعة عشر يوماً من تاريخ نشر هذا الاعلان والا فان الدائرة غير مسؤولة عن اي حق او دعوى بعد انقضاء هذه المدة حيث ستستكمل الاجراءات المطلوبة

قطاع الشؤون التجارية (أبوظبي)

دائـرة التـنـمـيـة الاقـتـصـاديـة
DEPARTMENT OF ECONOMIC DEVELOPMENT

العدد ١٣٣٧٣ بتاريخ ٢٠٢١/١٠/٢٤

إعـــــلان

تعلن دائـرة التنمية الاقتصادية بان السـادة/زووم ان فاشن لخياطة البشوت الرجالية
رخصة رقم: CN 2220103 قد تقدموا الينا بطلب
الغاء رخصة
فعلى كل من له حق او اعتراض على هذا الاعلان مراجعة دائرة التنمية الاقتصادية خلال اسبوع من تاريخ نشر هذا الاعلان والا فان الدائرة غير مسؤولة عن اي حق او دعوى بعد انقضاء المدة حيث ستستكمل الاجراءات المطلوبة

قطاع الشؤون التجارية (أبوظبي)

دائـرة التـنـمـيـة الاقـتـصـاديـة
DEPARTMENT OF ECONOMIC DEVELOPMENT

العدد ١٣٣٧٣ بتاريخ ٢٠٢١/١٠/٢٤

إعـــــلان

تعلن دائـرة التنمية الاقتصادية بان السـادة/تيتان بلس للهواتف المتحركة رخصة رقم: CN 2007729 قد تقدموا الينا بطلب
تعديل الشركاء تنازل وبيع
اضافة موزه سعد مرزوق حمد العامري ١٠٠٪
تعديل الشركاء تنازل وبيع
حذف علي عبيد علي صالح الحيائي
فعلى كل من له حق او اعتراض على هذا الاعلان مراجعة دائرة التنمية الاقتصادية خلال أربعة عشر يوماً من تاريخ نشر هذا الاعلان والا فان الدائرة غير مسؤولة عن اي حق او دعوى بعد انقضاء هذه المدة حيث ستستكمل الاجراءات المطلوبة

قطاع الشؤون التجارية (أبوظبي)

دائـرة التـنـمـيـة الاقـتـصـاديـة
DEPARTMENT OF ECONOMIC DEVELOPMENT

العدد ١٣٣٧٣ بتاريخ ٢٠٢١/١٠/٢٤

إعـــــلان

تعلن دائـرة التنمية الاقتصادية بان السـادة/توب باور لقطع غيار السيارات رخصة رقم: CN 1124384 قد تقدموا الينا بطلب
تعديل الشركاء تنازل وبيع
اضافة يوسف سالم سعيد سالم الساعدي ١٠٠٪
تعديل الشركاء تنازل وبيع
حذف مطر عبيد سعيد عبيد الكعبي
فعلى كل من له حق او اعتراض على هذا الاعلان مراجعة دائرة التنمية الاقتصادية خلال أربعة عشر يوماً من تاريخ نشر هذا الاعلان والا فان الدائرة غير مسؤولة عن اي حق او دعوى بعد انقضاء هذه المدة حيث ستستكمل الاجراءات المطلوبة

قطاع الشؤون التجارية (أبوظبي)

دائـرة التـنـمـيـة الاقـتـصـاديـة
DEPARTMENT OF ECONOMIC DEVELOPMENT

العدد ١٣٣٧٣ بتاريخ ٢٠٢١/١٠/٢٤

إعـــــلان

تعلن دائـرة التنمية الاقتصادية بان السـادة/بقالة المنوره رخصة رقم: CN 1125224 قد تقدموا الينا بطلب
تعديل الشركاء تنازل وبيع
اضافة سالم غريب راشد سالم الظاهري ١٠٠٪
تعديل الشركاء تنازل وبيع
حذف عبيد سالم خميس غانم الشامسي
فعلى كل من له حق او اعتراض على هذا الاعلان مراجعة دائرة التنمية الاقتصادية خلال أربعة عشر يوماً من تاريخ نشر هذا الاعلان والا فان الدائرة غير مسؤولة عن اي حق او دعوى بعد انقضاء هذه المدة حيث ستستكمل الاجراءات المطلوبة

قطاع الشؤون التجارية (أبوظبي)

دائـرة التـنـمـيـة الاقـتـصـاديـة
DEPARTMENT OF ECONOMIC DEVELOPMENT

العدد ١٣٣٧٣ بتاريخ ٢٠٢١/١٠/٢٤

إعـــــلان

تعلن دائـرة التنمية الاقتصادية بان السـادة/افتخار حسين لاعمال النجارة والالمنيوم
رخصة رقم: CN 1363122 قد تقدموا الينا بطلب
تعديل الشركاء تنازل وبيع / إضافة شهباز خان محمد اعظم ١٠٠٪
تعديل وكيل خدمات / إضافة عبدالله راشد محمد عتيق الزعابى
تعديل الشركاء تنازل وبيع / حذف افتخار حسين محمد علم
تعديل وكيل خدمات / حذف عبدالله راشد محمد عتيق الزعابى
فعلى كل من له حق او اعتراض على هذا الاعلان مراجعة دائرة التنمية الاقتصادية خلال أربعة عشر يوماً من تاريخ نشر هذا الاعلان والا فان الدائرة غير مسؤولة عن اي حق او دعوى بعد انقضاء هذه المدة حيث ستستكمل الاجراءات المطلوبة

قطاع الشؤون التجارية (أبوظبي)

دائـرة التـنـمـيـة الاقـتـصـاديـة
DEPARTMENT OF ECONOMIC DEVELOPMENT

العدد ١٣٣٧٣ بتاريخ ٢٠٢١/١٠/٢٤

إعـــــلان

تعلن دائـرة التنمية الاقتصادية بان السـادة/بلدج لخدمات تزويد العاملين - شركة الشخص الواحد ذ.م.م
رخصة رقم: CN 2780123 قد تقدموا الينا بطلب
تعديل الشركاء تنازل وبيع
اضافة خليفه عبدالله احمد ريحان الشحي ١٠٠٪
تعديل الشركاء تنازل وبيع
حذف علا عبدالوهاب سنان عبدالله ابولحوم
فعلى كل من له حق او اعتراض على هذا الاعلان مراجعة دائرة التنمية الاقتصادية خلال أربعة عشر يوماً من تاريخ نشر هذا الاعلان والا فان الدائرة غير مسؤولة عن اي حق او دعوى بعد انقضاء هذه المدة حيث ستستكمل الاجراءات المطلوبة

قطاع الشؤون التجارية (أبوظبي)

دائـرة التـنـمـيـة الاقـتـصـاديـة
DEPARTMENT OF ECONOMIC DEVELOPMENT

العدد ١٣٣٧٣ بتاريخ ٢٠٢١/١٠/٢٤

إعـــــلان

تعلن دائـرة التنمية الاقتصادية بان السـادة/غاليريا للعطور رخصة رقم: CN 2941557
قد تقدموا الينا بطلب
الغاء رخصة
فعلى كل من له حق او اعتراض على هذا الاعلان مراجعة دائرة التنمية الاقتصادية خلال اسبوع من تاريخ نشر هذا الاعلان والا فان الدائرة غير مسؤولة عن اي حق او دعوى بعد انقضاء المدة حيث ستستكمل الاجراءات المطلوبة

قطاع الشؤون التجارية (أبوظبي)

دائـرة التـنـمـيـة الاقـتـصـاديـة
DEPARTMENT OF ECONOMIC DEVELOPMENT

العدد ١٣٣٧٣ بتاريخ ٢٠٢١/١٠/٢٤

إلغاء إعلان سابق

تعلن دائـرة التنمية الاقتصادية بخصوص الرخصة رقم: CN 1126429 بالاسم التجاري صالون سعيد علي سالم للحلاقة بالغاء طلب تعديل الرخصة واعادة الوضع كما كان عليه سابقاً.
فعلى كل من له حق او اعتراض على هذا الاعلان مراجعة دائرة التنمية الاقتصادية خلال اسبوع من تاريخ نشر هذا الاعلان والا فان الدائرة غير مسؤولة عن اي حق او دعوى بعد انقضاء المدة حيث ستستكمل الاجراءات المطلوبة

قطاع الشؤون التجارية (أبوظبي)

فقدان جواز سفر

فقد المدعو / نبيل سرافى ، المغرب الجنسية جواز سفره رقم (6782329ZD) يرجى ممن يعثر عليه تسليمه بالسفارة المغربية او اقرب مركز شرطة بالامارات.

فقدان جواز سفر

فقد المدعو / محمد امجد عظيم بادشاه ، باكستان الجنسية جواز سفره رقم (1286173) يرجى ممن يعثر عليه تسليمه بالسفارة الباكستانية او اقرب مركز شرطة بالامارات.

فقدان جواز سفر

فقد المدعو / بوجان راى جاجرمان ، نيبال الجنسية جواز سفره رقم (11301231) يرجى ممن يعثر عليه تسليمه بالسفارة النيبالية او اقرب مركز شرطة بالامارات.

فقدان جواز سفر

فقد المدعو / حظره امان نياز خان ، باكستان الجنسية - جواز سفره رقم (1205434AM) من يجده عليه الاتصال بتليفون رقم 0504041002

دولة الإمارات العربية المتحدة
وزارة الاقتصاد
إدارة العلامات التجارية

الأحد ٢٤ أكتوبر ٢٠٢١ العدد ١٣٣٧٣

نموذج إعلان النشر

تعلن إدارة العلامات التجارية عن تقدم وكيل التسجيل / المالك :
بتروزاد لتجارة الشحوم وزيوت التزليق ش.ذ.م.م
طلب لتسجيل بيانات العلامة التجارية : Petrozad

المودعة بالرقم : 361126 بتاريخ : 2021/10/04
بيانات الأولوية :

بإسم :
بتروزاد لتجارة الشحوم وزيوت التزليق ش.ذ.م.م
الموطن : بريم 2701 مكتب بى، المركز التجاري، دبي, هاتف: 0551511583, صندوق البريد: 231516,
ايميل: ahmed@petrozad.com

صورة العلامة :
Petrozad

وذلك لتمييز السلع أو الخدمات الواقعة بالفئة : 4
زيوت وشحوم صناعية ، مزلقات ، مركبات امتصاص وترطيب وتثبيت الغبار ، وقود (بمافي ذلك وقود المحركات) ، مواد اضاءة ، شموع وفتائل للاضاءة .

وصف العلامة : عبارة عن كلمة باللغة الانجليزية Petrozad بحروف لاتينية

الاشتراطات :

فعلى من لديه إعتراض علي ذلك أن يتقدم به مكتوبا لإدارة العلامات التجارية في وزارة الإقتصاد أو إرساله بالبريد المسجل ، وذلك خلال 30يوما من تاريخ إصدار هذا الإعلان

GOVERNMENT OF DUBAI
DUBAI COURTS

Date 24/ 10/ 2021 Issue No : 13373

Judicial Notification of payment by publication
No. (4670/3/2020)

Submitted by Warner: Najib Amanullah
against
Warnee: Aisha Amanullah
(residence unknown)

Whereas The Warner\Najib Amanullah hereby notifies the Warnee\ Aisha Amanullah, of claiming to pay the amount of AED (3,000,000) dirhams she owes, within (5) days from the date of notifying you of this notice, otherwise the Warner will have to take all necessary legal measures against you to demand payment of the amount with compensation.

Notary Public

لإعلاناتكم في
الفجر
يرجى الاتصال على
هاتف: 024488300 - فاكس: 024489891
email:advt@alfajrnews.ae

جامعة زايد تستقبل أكثر من 1200 طلب التحاق في معرض التعليم الدولي

•• الشارقة-الفجر:

استقبلت جامعة زايد أكثر من 1200 طلب التحاق لفصل الخريف 2022 القادم خلال مشاركة المؤسسة التعليمية الرائدة في معرض التعليم الدولي السابع عشر المقام في مركز اكسبو الشارقة لمدة ثلاثة أيام ابتداءً من 19 أكتوبر حتى 21 أكتوبر. وأشار نافيد ايجاز مدير إدارة التسويق واستقطاب الطلبة بجامعة زايد، إلى حرص أعضاء الهيئة الإدارية على تقديم المشورات والإرشادات لطلبة المدارس والإجابة على كافة استفساراتهم المتعلقة بالمواد والبرامج المقدمة للفصل الدراسي القادم خريف 2022 . وقال: "صممت برامج جامعة زايد المبتكرة بطريقة تساعد الطلبة على والولوج بمهارات قابلة للتطبيق في سوق العمل وترسيخ ثقافة الابتكار في بيئة العمل المؤسسي لمواكبة مستجدات الأعمال حول العالم، وتزويدهم بالمواد التعليمية ذات الصلة، مما يضيف إلى مهاراتهم القيادية في المستقبل القريب وذلك استعداداً للـ 50 عاماً المقبلة".

وأكد حرص الجامعة على إعداد جيل من الخريجين المؤهلين في بيئة تعليمية مبتكرة وداعمة يتمتعون بالتميز الأكاديمي والمهارات القيادية لتحقيق ومواكبة توجهات دولة الإمارات العلمية في توظيف العلوم المتقدمة مجال البحث العلمي والتطوير للمساهمة لتطوير وابتكار حلول للتحديات المستقبلية بتنمية الاقتصاد المعرفي. وأشار إلى ضمان جامعة زايد إلى تقديم كافة الخدمات الإدارية وفق معايير الجودة والكفاءة والشفافية لتعزيز التميز الأكاديمي من خلال برامج معتمدة أكاديمياً محلياً وعالميا

ويعتبر معرض التعليم الدولي حدثاً ينتظره الطلبة كل عام بعد أن أصبح التعليم العالي من أهم المحركات لمواجهة تحديات المستقبل وتحريك عجلة الاقتصاد، وأصبح المعرض من أشهر معارض التعليم العالي في الدولة والمنطقة. "فهو أفضل منصة للمؤسسات التعليمية من جميع أنحاء المنطقة والعالم من جامعات ومعاهد فنية ومراكز التوجيه ويشكل فرصة التقاء الطلبة بالمرشدين الأكاديميين لمساعدتهم في اتّخاذ أهم القرارات المتعلقة بمستقبلهم الأكاديمي والمهني. كما يشكل فرصة مميزة أمام الجامعة لاستعراض برامجها الجامعية والدراسات العليا والدورات المهنية والتدريبية، والتواصل مع الطلبة المحليين والعالميين."

مشاركة قوية ونتائج مبهرة وإنجازات مميّزة تعزز الأجندة الرقمية لحكومة أبوظبي

12 اتفاقية وأكثر من 12685 زائراً لجناح حكومة أبوظبي في أسبوع جيتكس للتقنية 2021

•• دبي-الفجر:

تحت شعار "حكومة المستقبل"، اختتمت حكومة أبوظبي مشاركتها العاشرة الناجحة في معرض "أسبوع جيتكس للتقنية 2021" الذي أقيم في مركز دبي التجاري العالمي في الفترة من 17 إلى 21 أكتوبر، مع تحقيقها لنتائج كبيرة وإنجازات مميّزة، حيث شاركت 31 جهة حكومية وأكاديمية تحت مظلة جناح حكومة أبوظبي خلال هذا الحدث التقني العالمي.

وقام سمو الشيخ مكتوم بن محمد بن راشد آل مكتوم، نائب حاكم دبي، نائب رئيس مجلس الوزراء، وزير المالية، بزيارة إلى جناح حكومة أبوظبي، حيث اطلع سموه على أبرز المشاريع والمبادرات الرقمية، كما زار الجناح عدد من كبار الشخصيات وقادة وخبراء القطاعين الحكومي والخاص في العالم.

وشهد جناح حكومة أبوظبي في معرض "أسبوع جيتكس للتقنية 2021"، توقيع 12 اتفاقية ومذكرة تفاهم، واستعرضت الجهات المشاركة 100 مبادرة ومشروعاً مبتكراً في مجال التحول الرقمي، مما ساهم في خلق تجربة فريدة للزوار من خلال تقديم منصة موحدة تضم كافة الجهات الحكومية.

وجاءت هذه المشاركة تحت إشراف ومتابعة اللجنة العليا للحكومة الرقمية في إمارة أبوظبي، وذلك في سياق جهودها الرامية إلى تفعيل إطار حوكمة التحول الرقمي على مستوى حكومة أبوظبي، وتحقيق نقلة نوعية في مفهوم تقديم الخدمات الحكومية والانتقال نحو المستقبل الرقمي.

وبهذه المناسبة، أعرب معالي علي راشد الكتبي، رئيس دائرة الإسناد الحكومي عن سعادته بالمشاركة الناجحة لحكومة أبوظبي في معرض "أسبوع جيتكس للتقنية 2021"، وبعدد زوار جناحها الذي بلغ أكثر من 12685 زائر، وبالنتائج المميزة التي حققتها في هذا الحدث العالمي الأبرز في مجال التقنيات الحديثة والتكنولوجيا المتطورة، مما يدعم مسيرة التحول الرقمي الحكومي في إمارة أبوظبي، ويعزز مكانتها كأحد رواد الابتكار والتحول الرقمي الحكومي في المنطقة والعالم.

وتوجه الكتبي بالشكر والتقدير إلى الجهات الحكومية والأكاديمية المشاركة في جناح حكومة أبوظبي، مشيداً بالتعاون والتكامل الحكومي فيما بينهم لإبراز إنجازات مسيرة التحول الرقمي الحكومي في إمارة أبوظبي.

من جانبه، أكد سعادة الدكتور محمد عبدالحميد العسكر، المدير العام لهيئة أبوظبي الرقمية على أهمية النتائج التي حققتها هذه المشاركة في دعم وتعزيز الأجندة الرقمية لحكومة أبوظبي، حيث قدمت مبادرات ومشاريع تخدم محاورها الأربعة المتمثلة في الخدمات الحكومية، والحلول الحكومية الرقمية، والبيانات والذكاء الاصطناعي، والمنظومة الرقمية، وبما يدعم تمكين وتقديم منظومة حكومية رقمية استباقية، ومتخصصة ومتعاونة وآمنة.

وأضاف العسكر لقد شاركت الجهات الحكومية والأكاديمية تحت مظلة واحدة وتزامنت مشاركتها مع احتفالات دولة الإمارات العربية المتحدة بالذكرى الخمسين لتأسيسها، حيث تم الاحتفاء بإنجازات تاريخية لخمسين عاماً مضت من تاريخ الدولة، والإعداد للتحول الفاعل والمستدام للخمسين عاماً القادمة. وشهد جناح حكومة أبوظبي إطلاق عدد من المشاريع الرقمية المبتكرة التي تهدف إلى تسريع مسيرة التحول الرقمي لحكومة أبوظبي، وتعزيز جودة حياة مجتمع إمارة أبوظبي، ومن بين هذه المشاريع إطلاق منصة لإدارة الأزمات بشكل فعّال ومتكامل، حيث تساعد المنصة الجديدة التي أطلقها مركز إدارة الطوارئ والأزمات والكوارث على جمع وتحديد الموارد والإمكانيات اللازمة لدعم عمل الجهات الحكومية خلال الأزمات.

كما أطلقت منظومة خدمات أبوظبي الحكومية الموحدة "تم"، حلول ووسائل جديدة للدفع الرقمي الموحدة التابعة لمبادرة سداد أبوظبي، بالإضافة إلى مشروع "أدوات تطوير منصة تم - TAMM OS" الجديدة، وبدورها أطلقت الإدارة العامة لجمارك أبوظبي مشروع "الجمارك الخفية"، كما أطلقت بالتعاون مع هيئة أبوظبي الرقمية مشروع "أتمتة إجراءات سياسة التجارة الالكترونية" من خلال منظومة خدمات أبوظبي الحكومية الموحدة "تم". كما تم إطلاق مشروع "سجل التراث غير المادي " لدائرة الثقافة والسياحة في أبوظبي، وبدورها أطلقت دائرة الطاقة – أبوظبي مشروع خريطة كمية استخدام الطاقة والمياه في إمارة أبوظبي، وأطلق مجلس أبوظبي للجودة والمطابقة نظام "ريادة"، ومن جانبها أطلقت مؤسسة التنمية الأسرية في أبوظبي النظام الرقمي للخدمة الاجتماعية المتكاملة للأسرة.

كما أطلقت دائرة الصحة - أبوظبي نظام محاكاة والتنبؤ بالأمراض الوبائية، ومن جانبه أطلق مركز أبوظبي للصحة العامة "منصة تطعيم ضد الكوفيد-19"، كما أطلقت دائرة التنمية الاقتصادية مشروع "رحلة المستثمر" لتكون بمثابة الوجهة والمحطة الشاملة للمستثمرين لتأسيس أعمالهم في الإمارة، و"الرخصة الافتراضية" التي تتيح للمستثمر الأجنبي غير المقيم بدولة الإمارات الحصول على ترخيص اقتصادي لممارسة الأعمال في إمارة أبوظبي من خارج دولة الإمارات.

وفي إطار تعزيز الشراكات الاستراتيجية وتطوير آفاق التعاون المثمر بين القطاعين العام والخاص، استضاف جناح حكومة أبوظبي خلال أيام المعرض سلسلة من الفعاليات، وشهد توقيع عدد من الاتفاقيات ومذكرات التفاهم، حيث وقعت دائرة الصحة وHub71 مذكرة تفاهم تهدف إلى تحديد والاتفاق على مجالات التعاون المشتركة وأهدافه بين الطرفين، بالإضافة إلى توقيع الدائرة لاتفاقية تعاون مع دائرة الإسناد الحكومي، تم من خلالها الإعلان عن إطلاق "المنصة الحكومية للصحة"، كما جرى توقيع مذكرة تفاهم بين دائرة الصحة وNovartis الشرق الأوسط، تهدف إلى وضع أطر التعاون والتنسيق بين الطرفين لدعم تطبيق استراتيجية الصحة الرقمية في إمارة أبوظبي.

وبدورها وقعت دائرة البلديات والنقل مذكرة تفاهم مع تحالف الإمارات للحلول التقنية بشأن التعاون في مجالات التقنيات الحديثة واستخدامها في مجال التفتيش والصحة وتحسين مظهر المدينة. كما وقعت الدائرة مذكرة تفاهم مع شركة مايكروسوفت بشأن التعاون في مجال المدن الذكية. ومن جانبها وقعت دائرة الطاقة مذكرة تفاهم مع شركة هواوي تهدف إلى تحديد واستكشاف فرص التعاون في مجالات الطاقة.

ووقعت دائرة الإسناد الحكومي مذكرة تفاهم مع شركة "مايكروسوفت" العالمية تهدف إلى دعم وتطوير مهارات الخريجين الجُدد من المواهب الإماراتية الشابة، وموظفي حكومة أبوظبي. بالإضافة لذلك، وقعت دائرة الإسناد الحكومي ممثلة بهيئة أبوظبي الرقمية اتفاقية تعاون مشترك مع "أمازون ويب سيرفيسز"، تهدف إلى دعم مسيرة التحول الرقمي، وبناء المهارات والقدرات في مجال الحوسبة السحابية في إمارة أبوظبي، بالإضافة إلى توقيع الهيئة لاتفاقية شراكة مع هواوي، تهدف إلى دعم جهود الجهات الحكومية بتسريع عجلة التحول الرقمي في إمارة أبوظبي، كما وقعت الهيئة أيضاً مذكرة تفاهم مع شركة "G42 كلاود" تهدف إلى وضع أطر للتعاون في مجال هندسة البيانات في إمارة أبوظبي، ووقعت هيئة أبوظبي الرقمية مع شركة "إزري"، الرائدة عالمياً في مجال المعلومات حول المواقع، اتفاقية مؤسسية لرخص برمجيات إزري. كما تم توقيع مذكرة تفاهم بين أكاديمية أبوظبي الحكومية وجامعة محمد بن زايد للذكاء الاصطناعي تهدف إلى تبادل الخبرات والتعاون المشترك بين الطرفين في مجال البحث والتطوير في مجال الذكاء الاصطناعي.

وقدمت حكومة أبوظبي تجربة الجناح الافتراضي، الذي أتاح للزوار والمهتمين القيام بزيارة افتراضية للجناح من أي مكان في العالم والحصول على التفاصيل المتعلقة بالأنشطة والفعاليات التي تقام تحت مظلة جناح حكومة أبوظبي. ومع ختام المشاركة، جرى تنظيم حفل لتكريم الجهات الحكومية المشاركة ضمن جناح حكومة أبوظبي، وذلك بحضور معالي علي راشد الكتبي، رئيس دائرة الإسناد الحكومي، وسعادة فهد سالم الكيومي، وكيل دائرة الإسناد الحكومي، وسعادة الدكتور محمد عبدالحميد العسكر، المدير العام لهيئة أبوظبي الرقمية. وتجدر الإشارة إلى أن 31 جهة حكومية اجتمعت تحت مظلة واحدة لعرض الخدمات والحلول الرقمية المبتكرة والتقنيات التي تعتمد عليها لتعزيز الأداء الحكومي بما يضمن ريادة إمارة أبوظبي في هذا المجال.

وفد من ولاية بافاريا الألمانية يشيد بالدور الرائد للإمارات في مكافحة التغير المناخي

•• دبي-وام:

أشاد سعادة رولاند فايغيرت وكيل وزارة الاقتصاد والتنمية الوطنية والطاقة بولاية بافاريا في ألمانيا بالدور الرائد الذي تقوده الإمارات العربية المتحدة لمكافحة التغير المناخي وتعزيز وجود بيئة مستدامة آمنة وصحية للأجيال القادمة.

جاء ذلك خلال استقبال معالي سعيد محمد الطاير العضو المنتدب الرئيس التنفيذي لهيئة كهرباء ومياه دبي لسعادته والوفد المرافق، من أجل بحث سبل ترسيخ أطر التعاون في مجالات الطاقة النظيفة بالإضافة إلى تقوية أواصر الصداقة وتبادل الخبرات مع الجانب الألماني.

حضر اللقاء كل من سعادة هولجر مانيكه القنصل العام لجمهورية ألمانيا الاتحادية في دبي والمديرة الوزارية الدكتورة أولريي فولف إلى جانب وفد رفيع المستوى يضم 12 عضواً يمثلون برلمان بافاريا وهيئات مختلفة في مجال الطاقة والهيدروجين والرقمنة بالولاية الألمانية.

وأكد معالي الطاير خلال اللقاء أهمية تعزيز أطر التعاون الاستراتيجي بين الهيئة والمؤسسات والشركات الألمانية في المجالات المتعلقة بقطاعي المياه والطاقة المتجددة والنظيفة. واستعرض معاليه أبرز المشاريع والمبادرات والخطط التي أطلقتها الهيئة تحقيقاً لرؤية صاحب السمو الشيخ محمد بن راشد آل مكتوم نائب رئيس الدولة رئيس مجلس الوزراء حاكم دبي "رعاه الله"، لزيادة الاعتماد على الطاقة النظيفة والمتجددة وذلك في إطار استراتيجية دبي للطاقة النظيفة 2050 لتوفير 75% من إجمالي إنتاج الطاقة في دبي من مصادر الطاقة النظيفة بحلول عام 2050 إضافة إلى تسخير كافة الإمكانات لمواكبة الثورة الصناعية الرابعة والتقنيات الإحلالية للمساهمة في تحويل دبي إلى مدينة ذكية مستدامة تحقيقاً لأهداف خطة دبي 2021 ومئوية الإمارات 2071 لتكون دولة الإمارات أفضل دولة في العالم بحلول عام 2071. وسلط معاليه الضوء على مشروع "الهيدروجين الأخضر" الذي دشنته الهيئة في مجمع محمد بن راشد آل مكتوم للطاقة الشمسية في دبي ويعد المشروع التجريبي الأول من نوعه في منطقة الشرق الأوسط وشمال إفريقيا لإنتاج الهيدروجين الأخضر وأحد أهم المصادر الواعدة للطاقة ومن بين المصادر الصديقة للبيئة التي تشكل أحد ركائز مستقبل مستدام يعتمد على تسريع الانتقال إلى الحياد الكربوني والوصول إلى الاقتصاد الأخضر من خلال تطوير قطاع التنقل الأخضر والحد من الانبعاثات الكربونية في مختلف الصناعات. كما قدم معاليه شرحا مفصلا عن مجمّع محمد بن راشد آل مكتوم للطاقة الشمسية أكبر مجمع للطاقة الشمسية في موقع واحد على مستوى العالم وفق نظام المنتج المستقل والذي ستبلغ قدرته الإنتاجية 5000 ميجاوات بحلول عام 2030.

موارد الشارقة تطرح 160 شاغرا وظيفيا وتوظيف فوري للباحثين عن عمل

•• الشارقة -الفجر:

نظمت دائرة الموارد البشرية بالشارقة خلال مشاركتها في معرض التوظيف (23) في مركز اكسبو الشارقة مقابلات فورية على أرض المعرض لـ 160 شاغرا وظيفياً في شركات وجهات القطاع الخاص وشبه الحكومي للباحثين عن عمل من المواطنين بهدف توفير فرص وظيفية لهم في الوظائف الشاغرة في هذه القطاعات ، وشارك في المقابلات الفورية طيران الإمارات ، جمعية الشارقة التعاونية، شركة تنمية ، وبعض شركات النفط من مثل شركة نفط الهلال ،.وتم استقبال الباحثين عن عمل موزعين على مدار أيام ومواعيد المعرض. واستهدفت المقابلات مختلف المؤهلات العلمية وهي شهادة الثانوية العامة، والدبلوم، والدبلوم العالي، والبكالوريوس من مختلف التخصصات ، وتمثلت الشواغر الوظيفية في هذه الجهات في خدمة العملاء ، خدمات المطار ، الخدمات الأرضية في المطارات ، ومضيفين ، وشواغر فنية : مهندس طيران ، ومساعد مهندس .

وقام ممثلو الجهات المشاركة بإجراء المقابلات الوظيفية، وعرض الشواغر الوظيفية المتاحة، وتوضيح مميزاتها والتفاصيل الخاصة بكل وظيفة، والبرامج التدريبية التي سيخضع لها مجتازو المقابلات، والإجابة عن جميع استفسارات الباحثين عن عمل حول الوظائف.

ولاقت المقابلات الفورية إقبالاً كبيراً من الباحثين عن عمل من مختلف المؤهلات العلمية والتخصصات الذين أبدوا حرصهم على حضور مثل هذه المعارض التوظيفية التي تتيح لهم فرص التوظيف في الشواغر المتاحة في سوق العمل، والتعرف على أهم العروض المقدمة للباحث عن وظيفة.

ضمن سلسلة اتجاهات استراتيجية

ترينذز يصدر دراسة جديدة حول دور علم النفس الصناعي والتنظيمي في تنمية الإمكانات البشرية في الإمارات

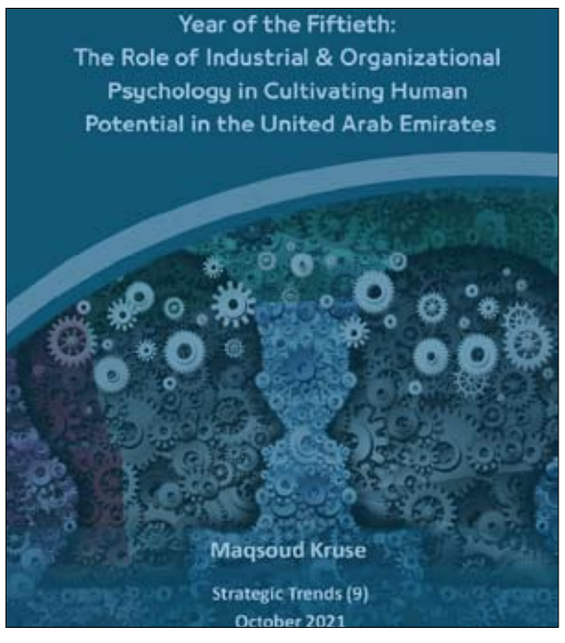

•• أبوظبي-الفجر:

أصدر مركز ترينذز للبحوث والاستشارات العدد التاسع من سلسلة "اتجاهات استراتيجية"، تحت عنوان: "عام الخمسين: دور علم النفس الصناعي والتنظيمي في تنمية الإمكانات البشرية في دولة الإمارات العربية المتحدة" من إعداد سعادة مقصود كروز مستشار الاتصال الاستراتيجي بوزارة شؤون الرئاسة. وتتضمن الدراسة الصادرة باللغة الإنجليزية، ثلاثة فصول هي: صلة علم النفس الصناعي والتنظيمي بالأطر التنظيمية لقطاعات الأعمال والاقتصاد"، و"الاعتبارات الأكاديمية والمهنية.. الفرص والتحديات"، و"التوجهات المستقبلية والآفاق المحتملة لعلم النفس الصناعي والتنظيمي في دولة الإمارات العربية المتحدة". وتناولت الدراسة إعلان صاحب السمو الشيخ خليفة بن زايد آل نهيان رئيس الدولة "حفظه الله" عام 2021 "عام الخمسين". وإطلاق حكومة دولة الإمارات العربية المتحدة وثيقة من عشرة مبادئ استراتيجية، والإعلان عن خمسين مشروعاً جديداً.

وبينت الدراسة أن هذه المبادرات جاءت كجزء من رؤية الإمارات لمزيد من الازدهار والتطوير والاستقرار، ومؤكدة أن بناء الإنسان كان ولايزال في صميم رؤية ونهج قيادة الإمارات باعتباره رأس المال الحقيقي للدولة. وأضافت الدراسة أن حجر الزاوية في الاستراتيجية المعلنة هو "تمكين القدرات البشرية"، مشيرة إلى أنه يمكن تحقيق ذلك من خلال مساهمة علم النفس الصناعي التنظيمي.

وبينت الدراسة أن الأولويات التنموية في دولة الإمارات هي التمكين والتعليم والتوطين، وأن علم النفس الصناعي والتنظيمي يمكن أن يلعب دوراً مهماً في تنمية الإمكانات البشرية في دولة الإمارات العربية المتحدة، حيث تحتفل بالذكرى الخمسين لتأسيسها وتستعد للخمسين عاماً المقبلة، مشيرة إلى أنه يمكن تحقيق ذلك من خلال مساهمة رأس المال البشري الوطني، في عملية إدارة وتطوير وبناء القدرات القيادية بين الشباب الإماراتي، وتعزيز الإبداع والابتكار المؤسسي، وتعزيز علاقات وحقوق العمل، والمشاركة في التخطيط الاستراتيجي للتمكين الحقيقي للقوى العاملة والنهوض بها.

وأوضحت الدرسة أنه على الرغم من النمو السريع والاهتمام المتزايد بقطاعات الموارد البشرية والموارد في سياق الأعمال التجارية والسلوك التنظيمي، فإنه لايزال هناك غياب نسبي لعلم النفس الصناعي والتنظيمي، ولا يوجد سوى عدد قليل من المواطنين والمقيمين والأكاديميين يمارسونه، كما أن هناك غياباً نسبياً لهذا العلم في المجال الأكاديمي الذي يعاني أيضاً في مجال البحث العلمي.

وذكرت الدراسة على سبيل المثال "أن جامعة الإمارات العربية المتحدة التي تأسست في عام 1976، كانت واحدة من الجامعات الرائدة لتوفير كوادر وظيفية في القطاعات الحكومية والصناعية والصحية والتعليمية والمهتمين بممارسة مهن كعلماء نفس محترفين". ولكن مع ذلك، فإن هناك حاجة إلى مزيد من العمل للمضي قدماً لجذب عناصر متخصصة ومرشحين محتملين.

وشددت الدراسة على الحاجة إلى رؤية استراتيجية شاملة تربط االتطور الاقتصادي والبشري؛ لأن تقدم رأس المال البشري يقوم بدور كبير في خلق الظروف لدعم مثل هذه الرؤية الطموحة. وبينت الدراسة أن هناك العديد من التحديات التي تواجه علم النفس في الإمارات؛ وأن أحد هذه التحديات هو منح التراخيص وإصدار التشريعات، إضافة إلى عملية تنظيم ووضع السياسات الخاصة بممارسة علم النفس اتحادياً ومحلياً. وذكرت الدراسة أن التركيز كان دائماً منصباً على علم النفس العيادي (السريري) وتطبيقاته في الصحة النفسية، وإهمال علم النفس الآخر، وهو التطبيقي المهني في مجالات علم النفس التربوي، وعلم النفس الصناعي والتنظيمي. إضافة إلى عدم وجود علم النفس المهني كبرنامج أكاديمي أو منهج مهني في الإمارات، حيث إنه على سبيل المثال، هناك اعتماد واحد فقط لبرنامج في علم النفس بجامعة الإمارات العربية المتحدة، ولا يوجد سوى جمعية واحدة تمثل علم النفس. وأكدت الدراسة ضرورة إيجاد المزيد من البرامج الأكاديمية، والمزيد من الجمعيات والمجتمعات المهنية التي يمكن أن تعزز البحوث في علم النفس والتعليم في جميع أنحاء البلاد وبين سكانها، كما يجب أن يكون علم النفس وثيق الصلة بالواقع الثقافي والاجتماعي والشؤون المتعلقة بالتراث الوطني والتاريخ.

دولة الإمارات العربية المتحدة
وزارة الاقتصاد
إدارة العلامات التجارية

الأحد ٢٤ أكتوبر ٢٠٢١ العدد ١٣٣٧٣

نموذج إعلان النشر

تعلن إدارة العلامات التجارية عن تقدم وكيل التسجيل / المالك :
كونكورد لاداره الحقوق والملكيات الفكريه
طلب لتسجيل بيانات العلامة التجارية : SYOSI

المودعة بالرقم : 355386 بتاريخ : 2021/07/11

بيانات الأولوية :

صورة العلامة :

SYOSI

باسم : واجد يحيى سالم
الموطن : الحي الغربي-اسكان المهندسين-صويلح-عمان-الاردن

وذلك لتمييز السلع أو الخدمات الواقعة بالفئة : 8
عدد وأدوات يدوية (تُدار باليد)، أدوات قطع (النتُوك والسكاكين والملاعق)، أسلحة بيضاء، أدوات حلاقة

وصف العلامة : عبارة عن الاحرف اللاتينيه SYOSI مكتوبه باللون الاسود وخلفيه بيضاء

الاشتراطات :

فعلى من لديه إعتراض علي ذلك أن يتقدم به مكتوبا لإدارة العلامات التجارية في وزارة الإقتصاد أو إرساله بالبريد المسجل ، وذلك خلال 30يوما من تاريخ إصدار هذا الإعلان

دولة الإمارات العربية المتحدة
وزارة الاقتصاد
إدارة العلامات التجارية

الأحد ٢٤ أكتوبر ٢٠٢١ العدد ١٣٣٧٣

نموذج إعلان النشر

تعلن إدارة العلامات التجارية عن تقدم وكيل التسجيل / المالك :
كونكورد لاداره الحقوق والملكيات الفكريه
طلب لتسجيل بيانات العلامة التجارية : Excefore

المودعة بالرقم : 355385 بتاريخ : 2021/07/11

بيانات الأولوية :

صورة العلامة :

Excefore

باسم : واجد يحيى سالم
الموطن : الحي الغربي-اسكان المهندسين-صويلح-عمان-الاردن

وذلك لتمييز السلع أو الخدمات الواقعة بالفئة : 21
أدوات وأواني وأوعية للاستعمال المنزلي وللمطبخ، أمشاط وأسفنج، فراشي (عدا فراشي التلوين أو الدهان)، مواد صنع الفراشي، أدوات تنظيف، سلك جلي، زجاج غير مشغول أو زجاج شبه مشغول (عدا الزجاج المستعمل في المباني)، أواني زجاجية وأواني خزف صيني وأواني خزفية غير واردة في فئات أخرى.

وصف العلامة : عبارة عن الاحرف اللاتينيه Excefore مكتوبه باللون الاسود وخلفيه بيضاء

الاشتراطات :

فعلى من لديه إعتراض علي ذلك أن يتقدم به مكتوبا لإدارة العلامات التجارية في وزارة الإقتصاد أو إرساله بالبريد المسجل ، وذلك خلال 30يوما من تاريخ إصدار هذا الإعلان

دولة الإمارات العربية المتحدة
وزارة الاقتصاد
إدارة العلامات التجارية

الأحد ٢٤ أكتوبر ٢٠٢١ العدد ١٣٣٧٣

نموذج إعلان النشر

تعلن إدارة العلامات التجارية عن تقدم وكيل التسجيل / المالك :
كونكورد لاداره الحقوق والملكيات الفكريه
طلب لتسجيل بيانات العلامة التجارية : Baby love brand

المودعة بالرقم : 355174 بتاريخ : 2021/07/07
بيانات الأولوية :

صورة العلامة :

Baby love brand

باسم : اكسو يمينج لي
الموطن : وحدة هونغكي مول، منطقة شينخوا، مدينة شيجياتشوانغ، مقاطعة خبى، الصين 1901

وذلك لتمييز السلع أو الخدمات الواقعة بالفئة : 25
الملابس ولباس القدم وأغطية الرأس.

وصف العلامة : عباره عن الاحرف اللاتينه Baby love brand

الاشتراطات :

فعلى من لديه إعتراض علي ذلك أن يتقدم به مكتوبا لإدارة العلامات التجارية في وزارة الإقتصاد أو إرساله بالبريد المسجل ، وذلك خلال 30يوما من تاريخ إصدار هذا الإعلان

دولة الإمارات العربية المتحدة
وزارة الاقتصاد
إدارة العلامات التجارية

الأحد ٢٤ أكتوبر ٢٠٢١ العدد ١٣٣٧٣

نموذج إعلان النشر

تعلن إدارة العلامات التجارية عن تقدم وكيل التسجيل / المالك :
تيفرتون لتجارة العطور ش ذ م م
طلب لتسجيل بيانات العلامة التجارية : كلمات باللغه الصينيه

المودعة بالرقم : 354194 بتاريخ : 2021/06/27 صورة العلامة :

李九天

بيانات الأولوية :

باسم : تيفرتون لتجارة العطور ش ذ م م
الموطن : محل 6 -ملك حمدة سيف ماجد -ديره - البطين -دبي ,
ايميل: al@tiverton.cn

وذلك لتمييز السلع أو الخدمات الواقعة بالفئة : 3
مستحضرات تبييض الأقمشة ومواد أخرى تستعمل في غسل وكي الملابس، مستحضرات تنظيف وصقل وجلي وكشط، صابون، عطور وزيوت عطرية، مستحضرات تجميل، غسول (لوشن) للشعر، منظفات أسنان.

وصف العلامة : عباره عن كلمات باللغه الصينيه مكتوبه باللون الاسود وخلفيه بيضاء

الاشتراطات :

فعلى من لديه إعتراض علي ذلك أن يتقدم به مكتوبا لإدارة العلامات التجارية في وزارة الإقتصاد أو إرساله بالبريد المسجل ، وذلك خلال 30يوما من تاريخ إصدار هذا الإعلان

دولة الإمارات العربية المتحدة
وزارة الاقتصاد
إدارة العلامات التجارية

الأحد ٢٤ أكتوبر ٢٠٢١ العدد ١٣٣٧٣

نموذج إعلان النشر

تعلن إدارة العلامات التجارية عن تقدم وكيل التسجيل / المالك :
كونكورد لاداره الحقوق والملكيات الفكريه
طلب لتسجيل بيانات العلامة التجارية : I M -CHEN

المودعة بالرقم : 356560 بتاريخ : 2021/07/29
بيانات الأولوية :

صورة العلامة :

IM-CHEN

باسم :
شنتشن ايميشين ايليكترونيس سي او ال تي دي
الموطن : مكتب 305 ,الطابق 3 ,منتزه كيشينج للابتكار,438 ,اسوي قانغ نورث رود ,مجمع تشينغهو ,لونغ هوا ستريت ,لونغهوا ديستريكت شنتشن سيتي ,الصين

وذلك لتمييز السلع أو الخدمات الواقعة بالفئة : 9
الأجهزة والأدوات العلمية والملاحية والمساحية وأجهزة وأدوات التصوير الفوتوغرافي والسينمائي والأجهزة والأدوات البصرية وأدوات الوزن والقياس والإشارة والمراقبة (الإشراف) والإنقاذ والتعليم، أجهزة وأدوات لوصل أو فتح أو تحويل أو تكثيف أو تنظيم أو التحكم في الطاقة الكهربائية، أجهزة تسجيل أو إرسال أو نسخ الصوت أو الصور، حاملات بيانات مغناطيسية، أقراص تسجيل، أقراص مدمجة، أقراص فيديوية رقمية وغيرها من وسائط لتسجيل الرقمية؛ اليات للأجهزة التي تعمل بقطع النقد، الات تسجيل النقد، الات حاسبة، معدات معالجة البيانات، أجهزة الكمبيوتر؛ برامج كمبيوتر؛ أجهزة إطفاء الحرائق.

وصف العلامة : عباره عن دائره يوجد بداخلها الحرف I اللاتيني ويوجد بجانبه لليمين الحرف اللاتيني ويوجد بجانبه لليمين شرطه M وبعد هذه الشرطه يوجد الاحرف اللاتينيه M ويوجد خط ممتد من حرف CHEN N الى حرف وجميعها بالوون الاسود وخلفيه بيضاء

الاشتراطات :

فعلى من لديه إعتراض علي ذلك أن يتقدم به مكتوبا لإدارة العلامات التجارية في وزارة الإقتصاد أو إرساله بالبريد المسجل ، وذلك خلال 30يوما من تاريخ إصدار هذا الإعلان

دولة الإمارات العربية المتحدة
وزارة الاقتصاد
إدارة العلامات التجارية

الأحد ٢٤ أكتوبر ٢٠٢١ العدد ١٣٣٧٣

نموذج إعلان النشر

تعلن إدارة العلامات التجارية عن تقدم وكيل التسجيل / المالك :
كونكورد لاداره الحقوق والملكيات الفكريه
طلب لتسجيل بيانات العلامة التجارية : ZPLUS Z

المودعة بالرقم : 356427 بتاريخ : 2021/07/28
بيانات الأولوية :

صورة العلامة :

zplus z

باسم : رويال ايست للالكترونيات ش ذ م م
الموطن : ديره عيال ناصر -دبي -الامارات العربيه المتحده

وذلك لتمييز السلع أو الخدمات الواقعة بالفئة : 9
الأجهزة والأدوات العلمية والملاحية والمساحية وأجهزة وأدوات التصوير الفوتوغرافي والسينمائي والأجهزة والأدوات البصرية وأدوات الوزن والقياس والإشارة والمراقبة (الإشراف) والإنقاذ والتعليم، أجهزة وأدوات لوصل أو فتح أو تحويل أو تكثيف أو تنظيم أو التحكم في الطاقة الكهربائية، أجهزة تسجيل أو إرسال أو نسخ الصوت أو الصور، حاملات بيانات مغناطيسية، أقراص تسجيل، أقراص مدمجة، أقراص فيديوية رقمية وغيرها من وسائط لتسجيل الرقمية؛ اليات للأجهزة التي تعمل بقطع النقد، الات تسجيل النقد، آلات حاسبة، معدات معالجة البيانات، أجهزة الكمبيوتر؛ برامج كمبيوتر؛ أجهزة إطفاء الحرائق.

وصف العلامة : عبارة عن الاحرف اللاتينيه ZPLUS يوجد بجانبها لليمين رسم مثلث مميز بالمقلوب كتب Z بداخله الحرف اللاتيني وجميعها باللون الاسود وخلفيه بيضاء

الاشتراطات :

فعلى من لديه إعتراض علي ذلك أن يتقدم به مكتوبا لإدارة العلامات التجارية في وزارة الإقتصاد أو إرساله بالبريد المسجل ، وذلك خلال 30يوما من تاريخ إصدار هذا الإعلان

دولة الإمارات العربية المتحدة
وزارة الاقتصاد
إدارة العلامات التجارية

الأحد ٢٤ أكتوبر ٢٠٢١ العدد ١٣٣٧٣

نموذج إعلان النشر

تعلن إدارة العلامات التجارية عن تقدم وكيل التسجيل / المالك :
كونكورد لاداره الحقوق والملكيات الفكريه
طلب لتسجيل بيانات العلامة التجارية : NEWBYTEK

المودعة بالرقم : 355656 بتاريخ : 2021/07/14
بيانات الأولوية :

صورة العلامة :

newbytek

باسم : واجد يحيى سالم
الموطن : الحي الغربي-اسكان المهندسين-صويلح-عمان-الاردن

وذلك لتمييز السلع أو الخدمات الواقعة بالفئة : 28
اللعب وأدوات اللعب، أدوات الرياضة الجمنازية والأدوات الرياضية غير الواردة في فئات أخرى، زينة لشجرة عيد الميلاد.

وصف العلامة : عبارة عن الاحرف اللاتينيه NEWBYTEK مكتوبه باللون الاسود الفاتح بشكل مميز وخلفيه بيضاء

الاشتراطات :

فعلى من لديه إعتراض علي ذلك أن يتقدم به مكتوبا لإدارة العلامات التجارية في وزارة الإقتصاد أو إرساله بالبريد المسجل ، وذلك خلال 30يوما من تاريخ إصدار هذا الإعلان

دولة الإمارات العربية المتحدة
وزارة الاقتصاد
إدارة العلامات التجارية

الأحد ٢٤ أكتوبر ٢٠٢١ العدد ١٣٣٧٣

نموذج إعلان النشر

تعلن إدارة العلامات التجارية عن تقدم وكيل التسجيل / المالك :
كونكورد لاداره الحقوق والملكيات الفكريه
طلب لتسجيل بيانات العلامة التجارية : MAKINGTEC

المودعة بالرقم : 355389 بتاريخ : 2021/07/11
بيانات الأولوية :

صورة العلامة :

MAKINGTEC

باسم : واجد يحيى سالم
الموطن : الحي الغربي-اسكان المهندسين-صويلح-عمان-الاردن

وذلك لتمييز السلع أو الخدمات الواقعة بالفئة : 11
أجهزة للإنارة والتدفئة وتوليد البخار والطهو والتبريد والتجفيف والتهوية وإمداد المياه والأغراض الصحية.

وصف العلامة : عبارة عن الاحرف اللاتينيه MAKINGTEC مكتوبه باللون الاسود وخلفيه بيضاء

الاشتراطات :

فعلى من لديه إعتراض علي ذلك أن يتقدم به مكتوبا لإدارة العلامات التجارية في وزارة الإقتصاد أو إرساله بالبريد المسجل ، وذلك خلال 30يوما من تاريخ إصدار هذا الإعلان

دولة الإمارات العربية المتحدة
وزارة الاقتصاد
إدارة العلامات التجارية

الأحد ٢٤ أكتوبر ٢٠٢١ العدد ١٣٣٧٣

نموذج إعلان النشر

تعلن إدارة العلامات التجارية عن تقدم وكيل التسجيل / المالك :
كونكورد لاداره الحقوق والملكيات الفكريه
طلب لتسجيل بيانات العلامة التجارية : SEKA

المودعة بالرقم : 356579 بتاريخ : 2021/07/29

بيانات الأولوية :

صورة العلامة :

SEKA

باسم :
شنغهاي دايدوتغ سبورتس قوودز سي ال تي دي
الموطن : رقم 17 ,رقم 2028-2016 رقم واحد,طريق ايشانغ ,منطقة مين هانغ,شنغهاي ,201103 ,الصين

وذلك لتمييز السلع أو الخدمات الواقعة بالفئة : 12
دراجات هوائيه,مقاعد للدراجات الهوائيه,إطارات للدراجات الهوائيه ,مقابض للدراجات الهوائيه,هياكل للدراجات الهوائيه,سيارات كهربائيه

وصف العلامة : عباره عن الاحرف اللاتينه SEKA مكتوبة باللون الاسود وخلفيه بيضاء

الاشتراطات :

فعلى من لديه إعتراض علي ذلك أن يتقدم به مكتوبا لإدارة العلامات التجارية في وزارة الإقتصاد أو إرساله بالبريد المسجل ، وذلك خلال 30يوما من تاريخ إصدار هذا الإعلان

دولة الإمارات العربية المتحدة
وزارة الاقتصاد
إدارة العلامات التجارية

الأحد ٢٤ أكتوبر ٢٠٢١ العدد ١٣٣٧٣

نموذج إعلان النشر

تعلن إدارة العلامات التجارية عن تقدم وكيل التسجيل / المالك :
كونكورد لاداره الحقوق والملكيات الفكريه
طلب لتسجيل بيانات العلامة التجارية : KDEAM

المودعة بالرقم : 356577 بتاريخ : 2021/07/29

بيانات الأولوية :

صورة العلامة :

KDEAM

باسم : بيوو كيديام للتجارة التجاريه المحدوده
الموطن : 301 ,رقم 4 ,بلوك ب (بينوانج سكوير) دوانتو ,شارع جيانغدونغ ,بيوو ,تشجيانغ,الصين

وذلك لتمييز السلع أو الخدمات الواقعة بالفئة : 9
عدسات تقويم البصر(بصريه),اطر للنظارات,نظارات,نظارات انفيه,علب للنظارات,نظارات شمسيه,نظارات (بصريه),نظارات واقيه للالعاب الرياضيه,اجهزة اضاءه وماضه(للتصوير الفوتوغرافي),مناصب ثلاثية القوائم للكاميرات ,تليسكوبات,شاشات فيديو,اجهزة اطفاء ,الحريق,صفائح للبطاريات هواتف محموله,اجهزة كمبيوتر شخصيه صغيره,عدسات للنظارات

وصف العلامة : عباره عن الاحرف اللاتينه KDEAM يوجد بجانبها لليمين رسم دائره مميز بداخله الحرف اللاتيني K جميعها باللون الاسود وخلفيه بيضاء

الاشتراطات :

فعلى من لديه إعتراض علي ذلك أن يتقدم به مكتوبا لإدارة العلامات التجارية في وزارة الإقتصاد أو إرساله بالبريد المسجل ، وذلك خلال 30يوما من تاريخ إصدار هذا الإعلان

دولة الإمارات العربية المتحدة
وزارة الاقتصاد
إدارة العلامات التجارية

الأحد ٢٤ أكتوبر ٢٠٢١ العدد ١٣٣٧٣

نموذج إعلان النشر

تعلن إدارة العلامات التجارية عن تقدم وكيل التسجيل / المالك :
كونكورد لاداره الحقوق والملكيات الفكريه
طلب لتسجيل بيانات العلامة التجارية : Daroge صورة العلامة :

Daroge

المودعة بالرقم : 356575 بتاريخ : 2021/07/29

بيانات الأولوية :

باسم : ليانغ هو
الموطن : مكتب رقم 401 ,مبنى 1 رقم 67 تريدينج بريدج ,او ما ستريت ,لو تشانغ ديستريكت ويتزوج ,تشجيانغ الصين 325000

وذلك لتمييز السلع أو الخدمات الواقعة بالفئة : 21
ادوات تجميل,حقائب توابلت,قطن ذر مساحيق التجميل,فراشي للحواجب ,امشاط ,اسفنج للمكياج,فراشي اظافر,جرار,قوارير زجاجيه,اوعيه

وصف العلامة : عباره عن الاحرف اللاتينه Daroge يوجد بجانبها لليمين رسم مميز وجميعها باللون الاسود وخلفيه بيضاء

الاشتراطات :

فعلى من لديه إعتراض علي ذلك أن يتقدم به مكتوبا لإدارة العلامات التجارية في وزارة الإقتصاد أو إرساله بالبريد المسجل ، وذلك خلال 30يوما من تاريخ إصدار هذا الإعلان

دولة الإمارات العربية المتحدة
وزارة الاقتصاد
إدارة العلامات التجارية

الأحد ٢٤ أكتوبر ٢٠٢١ العدد ١٣٣٧٣

نموذج إعلان النشر

تعلن إدارة العلامات التجارية عن تقدم وكيل التسجيل / المالك :
كونكورد لاداره الحقوق والملكيات الفكريه
طلب لتسجيل بيانات العلامة التجارية : BESTWIN

المودعة بالرقم : 356565 بتاريخ : 2021/07/29

بيانات الأولوية :

صورة العلامة :

BESTWIN

باسم : شركة فوشان ساني للتكنولوجيا المحدوده
الموطن : طابق 2-2,رقم 34 ساوث اوف ليشوي افينيو شا يونغ ليشوي تاون ,نانهاي ديستريكت ,فوشان سيتي ,قوانغ دونغ ,الصين

وذلك لتمييز السلع أو الخدمات الواقعة بالفئة : 14
ساعات حائط,بندول (لصناعة ساعات الحائطوساعات الجيب واليد),علب ساعات,ساعات حائط وساعات جيب ويد كهربائيه ,ساعات يد,سيور لساعات اليد,سيور للساعات,ساعات,سلاسل ساعات ,علب ساعات,ساعات يد,الات لساعات الحائط وساعات الجيب واليد,طرونوغرافات(موقتات مسجله (ساعات),

وصف العلامة : عباره عن الاحرف اللاتينه BESTWIN مكتوبه باللون الاسود وخلفيه بيضاء

الاشتراطات :

فعلى من لديه إعتراض علي ذلك أن يتقدم به مكتوبا لإدارة العلامات التجارية في وزارة الإقتصاد أو إرساله بالبريد المسجل ، وذلك خلال 30يوما من تاريخ إصدار هذا الإعلان

دولة الإمارات العربية المتحدة
وزارة الاقتصاد
إدارة العلامات التجارية

الأحد ٢٤ أكتوبر ٢٠٢١ العدد ١٣٣٧٣

نموذج إعلان النشر

تعلن إدارة العلامات التجارية عن تقدم وكيل التسجيل / المالك :
طائر الفردوس للتجاره العامه ش ذ م م
طلب لتسجيل بيانات العلامة التجارية : Deer Bakhoor صورة العلامة :

Deer Bakhoor

المودعة بالرقم : 358711 بتاريخ : 2021/09/02

بيانات الأولوية :

باسم : طائر الفردوس للتجاره العامه ش ذ م م
الموطن : الراس-ديره-دبي,
ايميل: nanotrat@gmail.com

وذلك لتمييز السلع أو الخدمات الواقعة بالفئة : 3
مستحضرات تبييض الأقمشة ومواد أخرى تستعمل في غسل وكي الملابس، مستحضرات تنظيف وصقل وجلي وكشط، صابون، عطور وزيوت عطرية، مستحضرات تجميل، غسول (لوشن) للشعر، منظفات أسنان.

وصف العلامة : عباره عن رسم راس غزال باللون البني ويوجد تحتها الكلمات اللاتينيه مكتوبه باللون الازرق Deer Bakhoor

الاشتراطات :

فعلى من لديه إعتراض علي ذلك أن يتقدم به مكتوبا لإدارة العلامات التجارية في وزارة الإقتصاد أو إرساله بالبريد المسجل ، وذلك خلال 30يوما من تاريخ إصدار هذا الإعلان

دولة الإمارات العربية المتحدة
وزارة الاقتصاد
إدارة العلامات التجارية

الأحد ٢٤ أكتوبر ٢٠٢١ العدد ١٣٣٧٣

نموذج إعلان النشر

تعلن إدارة العلامات التجارية عن تقدم وكيل التسجيل / المالك :
كونكورد لاداره الحقوق والملكيات الفكريه
طلب لتسجيل بيانات العلامة التجارية : sky- touch

المودعة بالرقم : 357061 بتاريخ : 2021/08/05
بيانات الأولوية :

صورة العلامة :

SKY-TOUCH

باسم : زيبينغ زهو
الموطن : مركز الحمريه للاعمال -الشارقه - الامارات العربيه المتحده

وذلك لتمييز السلع أو الخدمات الواقعة بالفئة : 21
أدوات وأواني وأوعية للاستعمال المنزلي وللمطبخ، أمشاط وأسفنج، فراشي (عدا فراشي التلوين أو الدهان)، مواد صنع الفراشي، أدوات تنظيف، سلك جلي، زجاج غير مشغول أو زجاج شبه مشغول (عدا الزجاج المستعمل في المباني)، أواني زجاجية وأواني خزف صيني وأواني خزفية غير واردة في فئات أخرى.

وصف العلامة : عباره عن الاحرف اللاتينيه sky- touch مكتوبه باللون الاسود وخلفيه بيضاء

الاشتراطات :

فعلى من لديه إعتراض علي ذلك أن يتقدم به مكتوبا لإدارة العلامات التجارية في وزارة الإقتصاد أو إرساله بالبريد المسجل ، وذلك خلال 30يوما من تاريخ إصدار هذا الإعلان

دولة الإمارات العربية المتحدة
وزارة الاقتصاد
إدارة العلامات التجارية

الأحد ٢٤ أكتوبر ٢٠٢١ العدد ١٣٣٧٣

نموذج إعلان النشر

تعلن إدارة العلامات التجارية عن تقدم وكيل التسجيل / المالك :
كونكورد لاداره الحقوق والملكيات الفكريه
طلب لتسجيل بيانات العلامة التجارية : وكلمات باللغه الصينيه Nicefeel

المودعة بالرقم : 358252 بتاريخ : 2021/08/26
بيانات الأولوية :

صورة العلامة :

Nicefeel

باسم :
شركة نيسفيل لتكنولوجيا الاجهزة الطبيه المحدوده
الموطن : المبنى 30 ,201 رينغيت ماليزي ,حديقة لونغ وانغمياو الصناعيه ,مجتمع بايشيكسيا الشرقيه ,مدينة فويونغ ,منطقة باوان ,شنتشن ,قوانغدونغ ,الصين

وذلك لتمييز السلع أو الخدمات الواقعة بالفئة : 21
اجهزة مائيه لتنظيف الاسنان والثلثه,فراشي اسنان كهربائيه,فراشي اسنان ,ادوات تجميل,خيوط للاسنان,ملذات ليست لاغراض طبيه,مواد لصنع الفراشي,نكاشات الاسنان ,اجهزة مائيه لتنظيف الاسنان والثلثه

وصف العلامة : عباره عن الاحرف اللاتينه Nicefeel ويوجد تحتها كلمات باللغه الصينيه مكتوبه داخل رسم بيضوي وجميعها باللون الاسود وخلفيه بيضاء

الاشتراطات :

فعلى من لديه إعتراض علي ذلك أن يتقدم به مكتوبا لإدارة العلامات التجارية في وزارة الإقتصاد أو إرساله بالبريد المسجل ، وذلك خلال 30يوما من تاريخ إصدار هذا الإعلان

دولة الإمارات العربية المتحدة
وزارة الاقتصاد
إدارة العلامات التجارية

الأحد ٢٤ أكتوبر ٢٠٢١ العدد ١٣٣٧٣

نموذج إعلان النشر

تعلن إدارة العلامات التجارية عن تقدم وكيل التسجيل / المالك :
كونكورد لاداره الحقوق والملكيات الفكريه
طلب لتسجيل بيانات العلامة التجارية : وكلمات باللغه الصينيه Nicefeel

المودعة بالرقم : 358254 بتاريخ : 2021/08/26
بيانات الأولوية :

صورة العلامة :

Nicefeel

باسم :
شركة نيسفيل لتكنولوجيا الاجهزة الطبيه المحدوده
الموطن : المبنى 30 ,201 رينغيت ماليزي ,حديقة لونغ وانغمياو الصناعيه ,مجتمع بايشيكسيا الشرقيه ,مدينة فويونغ ,منطقة باوان ,شنتشن ,قوانغدونغ ,الصين

وذلك لتمييز السلع أو الخدمات الواقعة بالفئة : 10
اجهزة وادوات طبيه ,دبابيس لتثبيت الاسنان الصناعيه,مرايا لاطباء الاسنان ,كراسي ذات ذراعين لغايات طبيه او طب الاسنان ,اجهزة كهربائيه لطب الاسنان ,ادوات تقييم الاسنان,واقيات اسنان,مثاقب للاسنان,اجهزة طب الاسنان ,اقنعه للطاقم الطبي

وصف العلامة : عباره عن الاحرف اللاتينه Nicefeel ويوجد تحتها كلمات باللغه الصينيه مكتوبه داخل رسم بيضوي

الاشتراطات :

فعلى من لديه إعتراض علي ذلك أن يتقدم به مكتوبا لإدارة العلامات التجارية في وزارة الإقتصاد أو إرساله بالبريد المسجل ، وذلك خلال 30يوما من تاريخ إصدار هذا الإعلان

دولة الإمارات العربية المتحدة
وزارة الاقتصاد
إدارة العلامات التجارية

الأحد ٢٤ أكتوبر ٢٠٢١ العدد ١٣٣٧٣

نموذج إعلان النشر

تعلن إدارة العلامات التجارية عن تقدم وكيل التسجيل / المالك :
السيد/مرتضى لياقت علي داتو
طلب لتسجيل بيانات العلامة التجارية : HATARI

المودعة بالرقم : 360379 بتاريخ : 2021/09/25 صورة العلامة :

HATARI

بيانات الأولوية :

باسم : السيد/مرتضى لياقت علي داتو
الموطن : أمام محطة مترو أنفاق الراس، بناية الحامدية، رقم 301 الراس، ص.ب: 64750، الديرة دبي، الإمارات العربية المتحدة, , هاتف: 971506245314, فاكس: +97142616600, صندوق البريد: 64750,
ايميل: parkercasper@yahoo.co.uk

وذلك لتمييز السلع أو الخدمات الواقعة بالفئة : 5
مستحضرات صيدلانية وبيطرية مستحضرات صحية لغايات طبية مود وأغذية حمية معدة للإستعمال الطبي أو البيطري وأغذية للرضع والأطفال مكملات للحمية الغذائية للإنسان والحيوان لصقات ومواد ضماد مواد حشو الأسنان وشمع طب الأسنان مطهرات مستحضرات لإبادة الحشرات والحيوانات الضارة مبيدات فطريات ومبيدات أعشاب

وصف العلامة : حروف لاتينية سوداء

الاشتراطات :

فعلى من لديه إعتراض علي ذلك أن يتقدم به مكتوبا لإدارة العلامات التجارية في وزارة الإقتصاد أو إرساله بالبريد المسجل ، وذلك خلال 30يوما من تاريخ إصدار هذا الإعلان

دولة الإمارات العربية المتحدة
وزارة الاقتصاد
إدارة العلامات التجارية

الأحد ٢٤ أكتوبر ٢٠٢١ العدد ١٣٣٧٣

نموذج إعلان النشر

تعلن إدارة العلامات التجارية عن تقدم وكيل التسجيل / المالك :
توليبس امبينس للمفروشات ش.ذ.م.م
طلب لتسجيل بيانات العلامة التجارية : Tulio

المودعة بالرقم : 359464 بتاريخ : 2021/09/14

بيانات الأولوية : صورة العلامة :

TULIO

باسم : توليبس امبينس للمفروشات ش.ذ.م.م
الموطن : ذا أونيكس تاور 1 - ذا غرينز - شارع الشيخ زايد- دبي- الإمارات العربية المتحدة, هاتف: 971557093439, فاكس: N/A, صندوق البريد: 231400,
ايميل: dubai@tulio.design

وذلك لتمييز السلع أو الخدمات الواقعة بالفئة : 24
المنسوجات ومنتجات النسيج غير الواردة في فئات أخرى ، أغطية الفراش والموائد.

وصف العلامة : TULIO باللغة اللاتينية

الاشتراطات :

فعلى من لديه إعتراض علي ذلك أن يتقدم به مكتوبا لإدارة العلامات التجارية في وزارة الإقتصاد أو إرساله بالبريد المسجل ، وذلك خلال 30يوما من تاريخ إصدار هذا الإعلان

دولة الإمارات العربية المتحدة
وزارة الاقتصاد
إدارة العلامات التجارية

الأحد ٢٤ أكتوبر ٢٠٢١ العدد ١٣٣٧٣

نموذج إعلان النشر

تعلن إدارة العلامات التجارية عن تقدم وكيل التسجيل / المالك :
مكاتس انترناشيونال للتجارة العامة (ش. ذ. م. م.)
طلب لتسجيل بيانات العلامة التجارية : MKATS

المودعة بالرقم : 361433 بتاريخ : 2021/10/06

بيانات الأولوية :

صورة العلامة :

MKATS

باسم :
مكاتس انترناشيونال للتجارة العامة (ش. ذ. م. م.)
الموطن : برنس باي دبي - الامارات العربية المتحدة, هاتف: 0506602339, صندوق البريد: 95974,
ايميل: concorddxb@hotmail.com

وذلك لتمييز السلع أو الخدمات الواقعة بالفئة : 35
خدمات الدعاية والإعلان وإدارة وتوجيه الأعمال وتفعيل النشاط المكتبي

وصف العلامة : العلامة تتكون من عبارة "MKATS" باللغة اللاتينية بشكل مميز حيث يظهر حرف "M" بشكل أكبر من الأحرف الأخرى كما في الشكل.

الاشتراطات :

فعلى من لديه إعتراض علي ذلك أن يتقدم به مكتوبا لإدارة العلامات التجارية في وزارة الإقتصاد أو إرساله بالبريد المسجل ، وذلك خلال 30يوما من تاريخ إصدار هذا الإعلان

دولة الإمارات العربية المتحدة
وزارة الاقتصاد
إدارة العلامات التجارية

الأحد ٢٤ أكتوبر ٢٠٢١ العدد ١٣٣٧٣

نموذج إعلان النشر

تعلن إدارة العلامات التجارية عن تقدم وكيل التسجيل / المالك :
ليفانت لتجارة السيارات ش.ذ.م.م
طلب لتسجيل بيانات العلامة التجارية :
.LEVANT AUTO TRADING L.L.C
المودعة بالرقم : 361432 بتاريخ : 2021/10/06 صورة العلامة :

LEVANT

بيانات الأولوية :

باسم : ليفانت لتجارة السيارات ش.ذ.م.م
الموطن : راس الخور الصناعية الثالثة دبي - الامارات العربية المتحدة 0563923481, هاتف: 0563923481, صندوق البريد: 24500,
ايميل: concorddxb@hotmail.com

وذلك لتمييز السلع أو الخدمات الواقعة بالفئة : 12
المركبات وأجهزة النقل البري أو الجوي أو المائي (سيارات)

وصف العلامة : العلامة تتكون من رسم عبارة عن شكل مميز يشبه الدرع وبداخله رسم سيارة وعلى الجانبين شكلين تشبه الأجنحة، تتكون من رسم مربعات باللون الأبيض والأسود وتحت الشكل كلمة "LEVANT" باللون الأسود بخط كبير ويدنوها عبارة "AUTO TRADING LLC" بأحرف لاتينية بخط صغير كما في الشكل.

الاشتراطات :

فعلى من لديه إعتراض علي ذلك أن يتقدم به مكتوبا لإدارة العلامات التجارية في وزارة الإقتصاد أو إرساله بالبريد المسجل ، وذلك خلال 30يوما من تاريخ إصدار هذا الإعلان

مراقبو وقف إطلاق النار بليبيا.. 4 مهام رئيسية «مطلوبة»

•• طرابلس-وكالات

لم يشغل الشارع الليبي على مدار الـ 24 ساعة الماضية شيئا أكثر من أنباء وصول الدفعة الأولى من المراقبين التابعين للأمم المتحدة إلى ليبيا وذلك لدعم آلية مراقبة وقف إطلاق النار. وبالرغم من أنه لم يصدر حتى الآن تأكيد رسمي من لجنة (5+5) بشأن المراقبين إلا أن روزماري ديكارلو، وكيل الأمين العام للأمم المتحدة للشؤون السياسية قالت إن الدفعة الأولى من المراقبين وصلت بالفعل دون نشر أية صور للمراقبين الدوليين وأعدادهم وجنسياتهم كما هو متعارف عليه عند الإعلان عن وصول مراقبين في أي منطقة يوجد بها أزمات.

وذكرت مصادر سياسية ليبية أنه في حال صحة وصول المراقبين إلى ليبيا فإن مهامهم ستكون محكومة في عدة أطر تقع تحت إدارة اللجنة العسكرية الليبية المشتركة التي أولى لها اتفاق إطلاق النار الموقع في 23 أكتوبر 2020 إدارة الملف الأمني والعسكري.

وقال مصدر مطلع لـ"سكاي نيوز عربية" إن المراقبين لن يتعاملون مع أحد في ليبيا سوى اللجنة وأن أي ترتيبات أمنية لها علاقة بوقف إطلاق النار لن يتعامل معها المراقبين إلا من خلال اللجنة.

وأكد المصدر أن هناك 4 محاور رئيسية ستكون صلب عمل المراقبين ولن يقتصر دورهم على مراقبة وقف إطلاق النار كما قيل فكل البعثات التي كلفت بمثل هذه المهام على مستوى العالم لم تكتف بمراقبة وقف إطلاق النار بين الجهات المتنازعة بل يمتد الوضع لما هو أكبر من ذلك. وأوضح المصدر أن النقاط الرئيسية سيكون أولها مراقبة وقف إطلاق النار والتزام الأطراف بما تم الاتفاق عليه عند توقيع المصالحة الوطنية وهو الأمر الذي يلتزم به جميع الأطراف حتى الآن حسب المصدر. وأشار إلى أن النقطة الثانية ستكون لها علاقة بالمرتزقة الأجانب حيث سيتم حصرهم بشكل كامل والتأكد من الالتزام بحصرهم داخل معسكرات في مدينتين ومن ثم الإشراف على مغادرتهم البلاد فضلا عن مراقبة معسكرات الهجرة غير شرعية.

أما النقطة الثالثة فقال المصدر أن المراقبين مكلفين بخطة ستقوم لجنة (5+5) بإعدادها ولها علاقة بجمع السلاح من ليبيا ووضعه في مخازن تكون تحت سيطرة اللجنة تكون قوة مشكلة من جميع الأطراف هي المسؤولة عن أمنها. وأشار المصدر إلى أن النقطة الرابعة سيكون لها علاقة بإجراء الانتخابات في ديسمبر المقبل حيث ستكون مهمة المراقبين إعداد تقارير عن أية خروقات تقوم بها الميليشيات لتعطيل سير العملية الانتخابية.

وقال أحمد حمزة مقرر اللجنة لـ"سكاي نيوز عربية" إن إرسال بعثة المراقبين الدوليين لمراقبة وقف إطلاق النار في ليبيا خطوة هامة في سبيل تحقيق السلام والاستقرار في ليبيا، معربا عن ترحيبه الكبير بالجهود الوطنية المخلصة التي تقوم بها اللجنة العسكرية المشتركة (5+5) في إطار تنفيذ كامل بنود اتفاق وقف إطلاق النار. وأضاف أن اللجنة تؤكد على دعمها الكامل لجهود اللجنة العسكرية المشتركة (5+5) الرامية إلى الحفاظ على التهدئة والاستقرار وتنفيذ كامل بنود اتفاق وقف إطلاق النار، بما يسهم في تهيئة بيئة مناسبة ومواتية لإجراء الانتخابات في 24 ديسمبر. وثمن حمزة جهود اللجنة العسكرية المشتركة لتثبيت اتفاق وقف إطلاق النار منذ توقيعه في أكتوبر العام الماضي، وحرصها على تنفيذ كافة بنوده، لما لذلك من أثر إيجابي على مواصلة العملية السياسية الجارية ودعم جهود تحقيق السلام والاستقرار. من جانبه، قال المحلل السياسي إبراهيم الفيتوري إن خطوة المراقبين بالتأكيد هي خطوة إيجابية تجاه دعم الاستقرار والسلام في ليبيا خاصة مع قرب إجراء الانتخابات. وأضاف الفيتوري أنه من الضروري استغلال وجود المراقبين في أكثر من ملف يخص الأوضاع الأمنية والعسكرية وتوسعة دورها داخل البلاد كما حدث في العديد من الدول العربية والأفريقية التي عانت من أزمات واضطرت الأمم المتحدة للتدخل لحل الأزمة.

آن هيدالجو

فابيان روسيل

سباق قصر الإليزيه:

فرنسا: هل حقًا اليسار أكثر انقسامًا من أي وقت مضى...؟

الرئاسية هي رجل أو امرأة يُمنح المفاتيح لخماسية، يجب أن يجذب ويدهش ويتمتع بكاريزما ...

أرنو مونتبورغ

محطة انتخابية بمثابة تمهيدية لتحديد القوة الرئيسية لليسار، أي زعامته

عام 1981، كان جليا أن مرشحا يساريا سيكون في الجولة الثانية، وليس الحال اليوم

أكثر من عدد المرشحين، فإن مجموع اليسار في نوايا التصويت هو المفزع

يانيك جادو

•• الفجر -خيرة الشيباني

في الوقت الحالي، هناك خمس شخصيات يسارية -آن هيدالجو، ويانيك جادو، وجان لوك ميلينشون، وأرنو مونتبورغ، وفابيان روسيل -مرشحين للانتخابات الرئاسية. هل هذا جديد؟ أكثر من عددهم، فإن ما يلفت الانتباه هو المجموع المنخفض لنوايا التصويت لصالحهم.

نهاية الأسبوع الماضي، كان جان لوك ميلينشون في ريمس لحضور مؤتمر "الاتحاد الشعبي". أمس السبت، ترشيح آن هيدالجو رسميًا خلال حفل في ليل؛ فائز في الانتخابات التمهيدية للخضر، يقود يانيك جادو حملته؛ وأرنو مونتبورغ أيضًا، حيث التقى بالفرنسيين على وجه الخصوص في القطارات؛ والشيوعي فابيان روسيل يواصل "لقاءات الأيام السعيدة».

خمسة مرشحين، ناهيك عن أقصى اليسار حيث ستنطلق ناتالي أرثود (فورس اوفريار-القوة العاملة) أو فيليب بوتو (الحزب الجديد المناهض للرأسمالية) أيضًا للبحث عن التوقيعات التي تخول لهما الترشح.

هكذا، وقبل ستة أشهر من الانتخابات الرئاسية، انقسم اليسار... أكثر من أي وقت مضى؟ قامت صحيفة لو جورنال دي ديمانش، بتقييم هذا التأكيد من خلال العودة إلى الانتخابات السابقة، حتى انتخابات عام 1981 وانتصار فرانسوا ميتران، الذي يستشهد به أحيانًا قادة اليسار كمثال.

خمسة مرشحين 1981 و 2002

«هذا ليس صحيحًا تمامًا، يشرح فريديريك دابي، المدير العام لـ"ايفوب".

الوحدة وسيلة لتحقيق نتيجة جيدة ولكنها ليست غاية في حد ذاتها، او شيء يضمن لك انتصارًا أو يحذر من هزيمة".

ويأخذ المستطلع مثالين: "عام 1974، كان اليسار موحدًا، لكن فرانسوا ميتران خسر... وعام 1981، لم يكن الأمر كذلك، وفاز».

في ذلك العام، كما حدث عام 2002 عندما تم إقصاء ليونيل جوسبان في الجولة الأولى مما افسح المجال أمام مبارزة شيراك -لوبان، تقدم خمسة مرشحين يساريين (باستثناء أقصى اليسار) -وهو رقم قياسي، وتم انتخاب فرانسوا ميتران عام 1981، رغم انقسام اليسار (الشيوعي جورج مارشايه، والخضر بريس لالوند، واليسار الراديكالي ميشيل كريبو، وهوجيت بوشارديو الحزب الاشتراكي الموحد).

ويرى كريستيان ديلبورت، المتخصص في التاريخ السياسي، انه "لا علاقة للكثرة بالموضوع مطلقا... عام 1981، كان من الواضح أن مرشحًا يساريًا سيكون في الجولة الثانية، واليوم لا... وكان ظهور نجم مثل زمور مستحيلًا، بينما ننظر إليه بذهول عام 2021".

وعام 1981، فشل جان ماري لوبان، الذي تنافس باسم الجبهة الوطنية عام 1974 (0.75 بالمائة من الأصوات)، في الحصول على عدد كافٍ من التوقيعات الضرورية تمهيدا للترشح.

مجموع تاريخيًا منخفض

ولكن، أكثر من عدد المرشحين، فإن إجمالي اليسار في نوايا التصويت للانتخابات الرئاسية لعام 2022 هو المفزع يستوجب التوقف عنده. تتراوح النسبة بين 23 فاصل 5 بالمائة و24 فاصل 5 بالمائة (ونقطة اضافية بتضمين أقصى اليسار)، وفقًا لأحدث بارومتر "ايفوب" لـ "قناة ال سي أي"، وصحيفة لو فيغارو. "إنه ليس مرتبطًا فقط بالتشتت، إنه مرتبط بالرسالة، لا نسمع اليسار... هناك مشكلة في الرسالة والعرض والتجسيد"، يحلل فريديريك دابي.

"ولما كانت هذه القاعدة الانتخابية منخفضة جدًا، لم يظهر ويتميز أي مرشح -هيدالجو وجادو وميلينشون -وهم ضمن هامش الخطأ، بين 5 و8 بالمائة حسب "ايفوب".

فما جدوى ان ينسحب هذا أو ذاك لصالح آخر؟"، يتساءل كريستيان دلبورت.

عام 1981، سجل المرشحون اليساريون 48 فاصل 4 بالمائة من الأصوات (باستثناء أقصى اليسار) في الجولة الأولى.

رقم قياسي؟ عام 2017، كان مجموع اليسار 26 فاصل 14 بالمائة -ولكن بمرشحين اثنين فقط، وهما جان لوك ميلينشون (19 فاصل 58 بالمائة) وبينوا هامون (6 فاصل 56 بالمائة).

قبل ذلك، كان المجموع 30 فاصل 69 بالمائة فقط عام 2007، ولكن 42 فاصل 04 بالمائة عام 2012 عندما فاز فرانسوا هولاند.

جان لوك ميلينشون

إن "الانتخابات الرئاسية هي رجل أو امرأة يُمنح المفاتيح طيلة خمس سنوات، لذا يجب أن يجذب، ويفاجأ ويدهش، ولديه كاريزما ... واحدة من مشاكل اليسار أنه في 5 سنوات، لم يبرز أحد"، يتابع المؤرخ كريستيان دلبورت.

ويضيف فريديريك دابي، "الشيء المهم في الانتخابات الرئاسية هو التجسيد أولاً وقبل كل شيء، البرنامج مهم، ولكن وحده لا يكفي. رغم ان هذا الأخير، يعتقد أن بعض الموضوعات التي تهم الفرنسيين "تتطابق جيدًا" مع اليسار، مثل القدرة الشرائية أو الصحة أو التعليم.

في الموجة الثامنة من بارومتر ايفوب "ان تكون من اليسار اليوم"، الذي نُشر في صحيفة لومانيتيه في بداية سبتمبر، أكد 45 بالمائة من المستطلعين أنهم على يسار الطيف السياسي، بزيادة قدرها 3 نقاط مقارنة بعام 2020. "هناك مشكلة في ترجمة ذلك انتخابيا"، كما يترجم خبير استطلاعات الرأي فريديريك دابي.

مسألة ما بعد عام 2022

خمسة مرشحين اليوم، كم سيكون عددهم في 10 أبريل 2022؟ قد لا يذهب بعضهم الى النهاية. فخلال الانتخابات الرئاسية السابقة، انضم مرشح الخضر يانيك جادو إلى الاشتراكي بينوا هامون في 23 فبراير 2017.

وعام 2012، أعلن جان بيير شوفانمون انسحابه من سباق قصر الإليزيه في 1 فبراير، ثم مساندته لفرانسوا هولاند.

عام 2007، كان يوم 22 يناير عندما تخلى نيكولا هولو عن الترشح... ثم هل سيحصلون جميعًا أيضًا على 500 توقيع المطلوبة؟

«الانتخابات الرئاسية بمثابة نوع من الانتخابات التمهيدية، اي لتعيين المرشح اليساري الذي سيكون في الدور النهائي، في الجولة الثانية. اما هنا، فهي بمثابة التمهيدية لتعيين القوة اليسارية الرئيسية، أي الزعامة، يقول المتخصص كريستيان دلبورت: "اليسار يلعب ما بعد الانتخابات الرئاسية».

لو جورنال دي ديمانش

عواصم

فيينا

قررت حكومة النمسا تشديد إجراءات مكافحة وباء كورونا المستجد، التي تستهدف الأفراد غير المطعمين. وأعلن المستشار ألكسندر شالينبرج رئيس وزراء النمسا - في مؤتمر صحفي مشترك مع وزير الصحة - تطبيق القاعدة "2G»، التي تمنع دخول الأفراد غير المطعمين إلى عدة أماكن تشمل المطاعم والمقاهي وأماكن الترفيه والفنادق، بمجرد وصول مستوى إشغال الأسرة بوحدات العناية المركزة إلى 25% من قدراتها بواقع 500 سرير. كما أعلن عن فرض قيود على خروج الأفراد غير المطعمين، وإغلاقا عاما على غير المحصنين، يمنعهم من مغادرة المنزل إلا لأسباب استثنائية محددة، مثل توفير المواد الغذائية الأساسية، وقال أن الإجراء الجديد يدخل حيز التنفيذ بمجرد تجاوز مستوى إشغال الأسرة في وحدات العناية المركزة عتبة الـ 600 سرير، التي تمثل 30% من الطاقة الاستيعابية. وتأتي قرارات الحكومة النمساوية إثر اجتماع طارئ عقده رئيس الوزراء مع الوزراء المعنيين وحكام الولايات، ناقش سبل التصدي للزيادة اليومية الكبيرة في عدد الإصابات بالفيروس، التي بلغت أمس الأول 3648 حالة خلال 24 ساعة.

موسكو

شهدت حصيلة الإصابات والوفيات بفيروس "كورونا" المستجد في روسيا لليوم الرابع على التوالي ارتفاعا قياسيا وقفزة غير مسبوقة في أعلى حصيلة منذ بداية الجائحة . وأعلنت غرفة العمليات الخاصة بمكافحة انتشار فيروس كورونا في روسيا عن تسجيل/ 37678 / إصابة جديدة بالفيروس خلال الساعات الـ24 الماضية مقابل / 37141 / إصابة أمس الأول ليصبح إجمالي الإصابات 8 ملايين و205 آلاف و983 إصابة. وأشارت الغرفة في تقريرها اليومي إلى رصد /1075 / وفاة جديدة ناجمة عن الوباء خلال اليوم الأخير، مقابل 1064 وفاة أمس الأول لترتفع حصيلة الضحايا إلى 229 ألفا و528 حالة وفاة.

باريس

اتفقت الولايات المتحدة وثلاث قوى أوروبية خلال مشاورات في باريس على ضرورة عودة إيران سريعا إلى المحادثات النووية، وسط قلق متزايد من التأخير. وقال المتحدث باسم وزارة الخارجية الأميركية نيد برايس إن المبعوث الأميركي بشأن إيران روب مالي تحدث مع نظرائه من بريطانيا وفرنسا وألمانيا حول كيفية استمرار الدبلوماسية في "توفير المسار الأكثر فاعلية" بشأن إيران. وقال برايس للصحافيين في واشنطن "نحن متحدون في الاعتقاد بأن المفاوضات يجب أن تستأنف في فيينا في أسرع وقت ممكن، وأن تُستأنف على وجه التحديد حيث توقفت بعد الجولة السادسة».

وتوصلت إيران وست قوى كبرى (الولايات المتحدة، فرنسا، بريطانيا، روسيا، الصين، وألمانيا) الى اتفاق عام 2015 بشأن برنامج طهران النووي، أتاح رفع كثير من العقوبات المفروضة على الجمهورية الإسلامية، في مقابل تقييد أنشطتها النووية وضمان سلمية برنامجها. الا أن مفاعيل الاتفاق باتت في حكم اللاغية مذ قررت الولايات المتحدة الانسحاب أحاديا منه عام 2018 في عهد رئيسها السابق دونالد ترامب الذي أعاد فرض عقوبات قاسية على طهران. وبعد نحو عام على الانسحاب الأميركي من الاتفاق، تراجعت إيران تدريجا عن تنفيذ غالبية التزاماتها الأساسية بموجبه.

انقره

قال خلوصي أكار وزير دفاع تركيا العضو في حلف شمال الأطلسي في تصريحات نُشرت أمس السبت إن تشكيل تحالفات خارج الحلف سيضر بالمنظمة. وجاء تصريح أكار بعد اتفاق اليونان وفرنسا على اتفاق دفاعي الشهر الماضي. وأبرمت اليونان وفرنسا، العضوان أيضا في حلف شمال الأطلسي، اتفاقا للتعاون الاستراتيجي العسكري والدفاعي في سبتمبر أيلول يتضمن طلبا لشراء ثلاث فرقاطات فرنسية تبلغ قيمتها نحو ثلاثة مليارات يورو. وقال رئيس الوزراء اليوناني كيرياكوس ميتسوتاكيس هذا الشهر إن الاتفاقية ستسمح للبلدين بمساعدة بعضهما البعض في حالة وجود تهديد خارجي. وقال وزير الدفاع التركي خلوصي أكار للصحفيين بعد اجتماع لوزراء دفاع حلف شمال الأطلسي في بروكسل الأسبوع الماضي "في ضوء أننا داخل حلف شمال الأطلسي ، يجب أن يعلم الجميع أن البحث عن تحالفات مختلفة خارجه سيلحق ضررا بحلف شمال الأطلسي وعلاقاتنا الثنائية ويزعزع الثقة».

تونس تفرض جواز تطعيم كوفيد-19

•• تونس-رويترز

أفاد مرسوم رئاسي بأن السلطات التونسية قررت فرض جواز تطعيم كوفيد-19 على التونسيين وجميع الأجانب الذين يزورون تونس.

وطبقا للمرسوم، سيتعين على كل من المسؤولين والموظفين والمرتادين إظهار بطاقة التطعيم ضد فيروس كورونا لدخول الإدارات العامة والخاصة. وقال إن الجواز سيكون أيضا إلزاميا لدخول المقاهي والمطاعم والفنادق والمنشآت السياحية.

وأفاد المرسوم بأنه سيتم تعليق مباشرة العمل لمن لم يتلقوا التطعيم في القطاعين العام والخاص لحين تقديم جواز التطعيم.

وسيكون جواز التطعيم أيضا وثيقة ضرورية للسفر إلى الخارج. وينص المرسوم على أن السلطات ستمنح جوازا لكل شخص يتلقى التطعيم. ومن المقرر منحه أيضا للزائرين الأجانب الذين يقدمون شهادة التطعيم عند الوصول.

قالت وزارة الصحة التونسية إن أكثر من 4.2 مليون تونسي من أصل 11.6 مليون مقيم بالبلاد أكملوا تطعيمهم ضد كوفيد-19.

ورفعت تونس الشهر الماضي حظر التجول الليلي بالكامل بعد حوالي عام من فرضه، وذلك مع انحسار وتيرة تفشي الفيروس.

الأمم المتحدة تعلّق رحلاتها الجوية إلى تيغراي

•• اديس ابابا-أ ف ب

نفّذ الجيش الإثيوبي الجمعة ضربة جوية جديدة على عاصمة إقليم تيغراي خلفت 11 مصابا وعطلت رحلة دعم إنساني للأمم المتحدة، وفق ما أفاد أطباء ومصادر إغاثية.

وقررت الأمم المتحدة في اعقاب ذلك، تعليق رحلتَيها الأسبوعيتين إلى تيغراي لموظفيها في المجال الإنساني، حسبما أعلن المتحدث باسمها ستيفان دوجاريك.

ويأتي رابع أيام الضربات الجوية على مدينة ميكيلي مع تصاعد المعارك جنوبا في منطقة أمهرة.

وقالت المتحدثة باسم الحكومة بيلين سيوم إن الضربات الجوية الجمعة استهدفت مركز تدريب تستخدمه جبهة تحرير شعب تيغراي المتمردة. وأضافت أن الموقع "كان أيضا بمثابة مركز للمعارك" التي تشنها "المنظمة الإرهابية».

ونقل بعد ظهر الجمعة 11 مصابا مدنيا إلى مستشفى أيدر الأكبر في المنطقة، اثنان منهم إصاباتهما بالغة، وفق ما أفاد الدكتور هايلوم كيبيدي.

وقال سكان تحدثت إليهم وكالة فرانس برس إن الغارة أصابت حقلا، وأدت وفق أحدهم إلى احتراق أعلاف للماشية.

وتخوض حكومة رئيس الوزراء أبيي أحمد حربا مدمرة منذ نحو عام في منطقة تيغراي شمال البلاد.

وأرسل أبيي الجيش الفدرالي في 4 تشرين الثاني/نوفمبر 2020 لإطاحة سلطات المنطقة المتمردة المنبثقة عن جبهة تحرير شعب تيغراي بعد أن اتهمها بشنّ هجمات ضد قواعد عسكرية.

وأعلن حائز جائزة نوبل للسلام عام 2019، النصر في نهاية الشهر ذاته، لكن الجبهة استعادت في حزيران/يونيو قسما واسعا من الإقليم يشمل عاصمته ميكيلي. وتراجع الجيش الفدرالي على جبهات عدة.

وشنت القوات الجوية الإثيوبية غارتين الاثنين على ميكيلي عاصمة الإقليم قالت الأمم المتحدة إنهما قتلتا ثلاثة أطفال وأصابتا عددا من الأشخاص بجروح.

والأربعاء قصفت مخابئ أسلحة تابعة لجبهة تحرير شعب تيغراي في ميكيلي وبلدة أغبي التي تبعد نحو 80 كيلومترا إلى الغرب.

وقال مسؤول في مستشفى لوكالة فرانس برس إن هجوم الأربعاء في ميكيلي أسفر عن إصابة ثمانية أشخاص على الأقل بينهم امرأة حامل.

وأفادت مصادر إنسانية بأن طائرة تابعة للأمم المتحدة كانت متجهة من أديس أبابا إلى ميكيلي وجدت نفسها مضطرة لأن تعود أدراجها بسبب الضربة الجوية الجمعة.

وأعرب المجتمع الدولي عن قلقه إزاء العمليات الأخيرة.

وقال ناطق باسم الخارجية الأميركية الأربعاء إن واشنطن "تدين استمرار تصعيد العنف وتعريض المدنيين للخطر" في تيغراي.

وتأتي الضربات الجوية وسط تقارير عن قتال عنيف في منطقة أمهرة الواسعة جنوب تيغراي حيث تشن الجبهة هجوما منذ تموز/يوليو.

وأعلن المتحدث باسم جبهة تحرير شعب تيغراي غيتاتشو رضا الأربعاء على تويتر سيطرة مقاتليهم على بلدتين جديدتين على الأقل في المنطقة، ما وضع بلدتي كومبولتشا وديسي "داخل مدى المدفعية"، علما بأن عشرات آلاف الناس لجأوا إليهما سابقا في ظل تقدم قوات الجبهة.

بعد عامين من اندلاع تظاهرات احتجاجية شعبية غير مسبوقة

الشارع اللبناني.. أحبطته الأزمات ومعارضة تستعد لمنازلة الانتخابات

•• بيروت-أ ف ب

بعد عامين من اندلاع تظاهرات احتجاجية شعبية غير مسبوقة ضد الطبقة الحاكمة منذ عقود في لبنان، ينظر ناشطو المعارضة إلى الانتخابات التشريعية المقبلة كمنازلة جديدة ضد النظام، مع إدراكهم أن حظوظ إحداث تغيير سياسي ضئيلة في بلد أنهكته أزمات متراكمة.

في 17 تشرين الأول/أكتوبر 2019، شكّل إعلان الحكومة عزمها فرض رسم مالي على الاتصالات المجانية عبر تطبيق واتساب، شرارة احتجاجات كبرى تخطت الطوائف والمناطق وحتى الانتماءات السياسية، ودفعت مئات الآلاف من اللبنانيين الذين كانوا بدأوا حينها تلمّس مؤشرات أزمة اقتصادية، الى الشارع مطالبين بتنحي سلطة سياسية اتهموها بالفساد والفشل.

لكن، على وقع انهيار اقتصادي متسارع قلب حياة السكان رأساً على عقب وصنّفه البنك الدولي من بين الأسوأ في العالم منذ العام 1850، وجراء تداعيات تفشي فيروس كورونا، تراجع زخم الشارع تدريجياً. وفَقد كُثر الأمل بإمكانية إحداث تغيير ومحاسبة المرتكبين بعد انفجار مروّع في مرفأ بيروت حصد حياة أكثر من مئتي شخص وأصاب أكثر من 6500 ودمر أجزاء واسعة من العاصمة، ويرجح أن سببه أيضاً إهمال وفساد.

في المقابل، حافظت المنظومة السياسية على تماسكها وصمودها، رغم التداعيات الكارثية للأزمات المتلاحقة والضغوط الدولية لاجراء إصلاحات من شأنها إنعاش الاقتصاد مقابل دعمها مالياً.

كما حافظت على قدرتها على تحريك الشارع، وهو ما أظهرته توترات شهدتها بيروت الأسبوع الماضي خلال تظاهرة لمناصري حزب الله وحركة أمل اعتراضاً على مسار التحقيق بانفجار المرفأ انتهت بمقتل سبعة أشخاص غالبيتهم من عناصر الحزبين.

ويقول الناشط والمحامي فراس حمدان الذي شارك في التظاهرات الشعبية منذ اندلاعها وتولى ملاحقة ملفات متظاهرين تم توقيفهم لوكالة فرانس برس، "حاولنا كل شيء مع هذه الطبقة السياسية: تظاهرات مركزية وفي المناطق، اعتصامات أمام مصرف لبنان ومنازل المسؤولين، ملاحقة النواب والوزراء الى المطاعم، قطع الطرق، لكن أُحبطت كل التحركات».

ويضيف "نواجه جيشاً متعدد الأسلحة والأشكال لكن في المحصلة نحن أفراد عزّل».

ويعتبر الناشط الذي اخترقت رصاصة قلبه خلال مشاركته في تظاهرة أعقبت انفجار المرفأ وجعلته يلازم منزله لأكثر من أربعة أشهر، أن الانتخابات النيابية المقرّرة في الربيع المقبل، "محطة مفصلية في المواجهة مع النظام لكنها ليست المعركة الفاصلة».

ويرى أن على اللبنانيين أن يختاروا بين فريق "يريد بناء دولة وحوار" وفريق آخر "يريد تدمير البلد ويستخدم لغة السلاح والدم"، في إشارة الى التوترات الأخيرة.

وتقول الناشطة زينة الحلو التي شاركت في معظم التحركات الاحتجاجية خلال السنتين الماضيتين، إن التظاهرات في بيروت والمناطق تمكّنت من "خلق شرخ أفقي بين الناس والسلطة"، معتبرة أن "لحظة 17 تشرين انتهت.. ويجب إعلان انتهائها حتى نتمكّن من التأسيس لما بعدها».

وترى الحلو، وهي عضو المكتب السياسي في حزب "لنا" الذي أسّسته مؤخراً مجموعة من ناشطي الانتفاضة، "علينا الخروج من نوستالجيا الشوارع المكتظة بالمتظاهرين والهتافات" والعمل لتجاوز تحديات تواجهها مجموعات المعارضة لناحية "الاستمرار وإدارة الإحباط والتوقعات».

وأفرز الحراك الشعبي مجموعات معارضة وأحزاباً ناشئة، كما جذب أحزاباً تقليدية وحركات انشقت عن المنظومة السياسية على غرار حزب الكتائب. وإن كانت جميعها تطالب بتغيير سياسي، لكنها تتباين في رؤيتها وأساليب عملها لتحقيق هذا التغيير، كما في موقفها من قضايا خلافية رئيسية على غرار سلاح حزب الله، القوة السياسية والعسكرية الأبرز في البلاد.

لكن هذه المجموعات بغالبيتها تتفق على أن الانتخابات التشريعية تشكّل ساحة "لمنازلة جديدة في المواجهة المفتوحة" مع الطبقة الحاكمة، وفق ما تقول الحلو، وإن كانت تعرف سلفاً أن "المواجهة صعبة والأدوات غير متكافئة"، لناحية القدرة على تجييش القواعد الشعبية والإعلام والقدرات المادية، وفي ظل قانون انتخابي فصلته القوى السياسية على مقاسها.

ويقول الناشط ماهر أبو شقرا من مجموعة "لحقي" المعارضة لفرانس برس "رغم أن الانتخابات لن تغير شيئاً في ظل الظروف القائمة، لكن من المهم المشاركة فيها. إنها محطة في مسار التغيير المتواصل».

ولم تحدّد مجموعات المعارضة التي يأخذ مراقبون عليها عدم تنسيق جهودها بشكل فعال حول الانتخابات، علما أنها تدرك، وفق أبو شقرا، أنها ليست "في موقع قوة».

ويوضح "عندما تصبح أولوية المجتمع تأمين أبسط مقومات الحياة، يصبح أقل استعدادا للمواجهة" السياسية.

وساهمت تداعيات الأزمة الاقتصادية في إحباط الشارع تدريجياً، مع حرمان اللبنانيين من ودائعهم المصرفية وخسارة الليرة أكثر من تسعين في المئة من قيمتها أمام الدولار وفقدان عشرات الآلاف لوظائفهم أو جزءاً من مصادر دخلهم. وبات نحو ثمانين في المئة من السكان يعيشون تحت خط الفقر.

وأنعشت الأزمة بطبيعة الحال شبكات زبائنية أرستها الزعامات والأحزاب التقليدية في ظل نظام المحاصصة الطائفي، فوجدت طريقها مجدداً الى بيوت الناس عبر توزيع المساعدات الغذائية والأدوية والمحروقات وتسيير خطوط نقل عام أو التكفل بدفع فواتير الكهرباء والمياه.

ويشرح أستاذ العلوم السياسية في الجامعة الأميركية في بيروت هلال خشان لفرانس برس أن "الناس راهناً في مرحلة تعب اجتماعي وفهموا أن التغيير ليس ممكناً بهذه السهولة"، في حين أن "النظام ما زال سليماً ومتماسكاً».

ومع تدهور نوعية الحياة في لبنان وانقطاع التيار الكهربائي ونقص السلع الأساسية وانهيار القدرة الشرائية، اختارت عائلات ميسورة وخريجون جدد الهجرة بحثاً عن بدايات جديدة بعدما فقدت الأمل بالتغيير والمحاسبة.

وتقول الباحثة والأستاذة الجامعية ريما ماجد "واهم من يعتقد أن الدورة الانتخابية ستغير النظام" في بلد يتحكم بالسلطة فيه "من يملك السلاح والمال والمليشيات».

صحف عربية: استحقاق الانتخابات يضع ليبيا على مفترق طرق

•• عواصم-وكالات

تتواصل في ليبيا الاستعدادات لتنفيذ الاستحقاقات الانتخابية، التي سترسم ملامح المرحلة المقبلة في تاريخ البلاد، فيما تواجه الأطراف الفاعلة في هذا الملف تحديات كبيرة قد تشوش على جهود إجراء هذه الانتخابات.

وسلطت صحف عربية صادرة أمس السبت، الضوء على الحراك الذي تشهده ليبيا على الصعيدين الرسمي والشعبي لإجراء الانتخابات، والعقبات التي تواجه إجراءها بعد سنوات من الفوضى والانقسام.

بدوره، قال جمال جوهر الكاتب في صحيفة "الشرق الأوسط"، إن "طرابلس العاصمة، التي شهدت توافداً وزارياً عربياً ودولياً نهاية الأسبوع، لتقييم تقدم الاستعدادات نحو الانتخابات، لم تكن بمنأى عن صراعات السلطة والاختصاصات التي تَفجر شيء منها بين رئيس حكومة الوحدة الوطنية عبد الحميد الدبيبة، ونائبه عن المنطقة الشرقية حسين القطراني».

ونقلت الصحيفة عن متابعين قولهم إنه ما أن يتم تدارك المشكلات فإنها ستعاود الاشتعال وتهدد المسار السياسي برمّته، بل ستفتح الباب ثانية أمام الصراع المسلح، حيث أن كل معسكر يعمل من جهته على تقويض جهود المعسكر المقابل بهدف إقصائه عن المشاركة في الانتخابات المرتقبة، بل تشويهه أمام الشعب.

وتابعت أن الساسة الليبيين يُجمعون على أن أزمة بلادهم حالياً سياسية أكثر منها أمنية، وهو ما يضعها على مفترق طرق، وتتمحور المعضلة، وفق رؤيتهم، حول رغبة الساسة في الوصول إلى حكم البلاد، وهو ما فسروه بظهور تحالفات تجرى حالياً، وسيناريوهات متوقعة بين شخصيات نافذة في غرب ليبيا وشرقها بعضهم كانوا خصوماً في سابق الأيام.

وقالت الصحيفة إنه "لم يتبق سوى 61 يوماً على موعد إجراء الانتخابات الليبية، وتطوى المدة التي حددها ملتقى الحوار السياسي، غير أن الباب لم يُفتح بعد للترشح رسمياً أمام الراغبين في خوض غمار الماراثون سواءً على منصب رئيس الجمهورية، أو مقاعد مجلس النواب».

ورأى الكاتب في صحيفة "النهار" سميح صعب، أن التوصل إلى توافق سياسي سيتطلب تنازلات من الأطراف السياسيين، الذين يمسكون بالتوازنات الداخلية، ولا يبدو أن إهدار المزيد من الوقت يصب في مصلحة العملية السياسية، مضيفاً "بالنسبة الى المجتمع الدولي، تبقى الأولوية هي لإجراء الانتخابات، على رغم العراقيل التي تعترض المسار السياسي». وأضاف "سر الاهتمام الدولي بليبيا نابع من الآثار السلبية التي ترتّبها الفوضى التي تسود منذ عشرة أعوام، ما حوّل هذا البلد منصة تنطلق منها أفواج المهاجرين من شمال أفريقيا في اتجاه الضفة الأخرى للمتوسط، وبذلك تحوّلت ليبيا عبئاً إنسانياً ومصدراً لمخاوف أمنية بالنسبة إلى الأوروبيين».

وتابع "لعل التوازنات الدولية والإقليمية على الساحة الليبية، فرضت قبل عام من الآن، التوصل إلى اتفاق لوقف النار لا يزال ساري المفعول بدرجة كبيرة حتى الآن، على عكس الوضع السياسي الذي يعاني من هشاشة واضحة».

وقال الكاتب إنه "حان الوقت بعد عشرة أعوام من رحيل القذافي، لتجاوز الخلافات والتباينات، حول شكل النظام الجديد الذي يتعين أن تنهض ليبيا على أسسه، وكي تبدأ المشوار الطويل في إعادة الإعمار».

وفي ذات السياق قال كرم نعمة الكاتب في صحيفة "العرب"، إن "من يطلق عليهم من أنصار القذافي أو النظام الجماهيري وثورة الفاتح من سبتمبر، خصوصا بعد التكهنات التي تحولت إلى أخبار عن ترشح سيف الإسلام القذافي في الانتخابات الرئاسية، لا ينطبق عليهم هذا التوصيف، بمن فيهم الشاعر علي الكيلاني الذي كتب أروع أناشيد التمجيد لأفكار القذافي، ويمت له بصلة قرابة».

نافذة مشرعة

آراء لا تلزمنا ولكنها تمنحنا فرصة اكتشاف كيف يفكر الآخر

بعد «أتيلا ميركل»،

لن ينمو العشب مرة أخرى في الاتحاد المسيحي الديمقراطي

•• ماريون فان رنترغم

المستشار المستقبلي، أولاف شولتز يرث انهيار الحزبين الرئيسيين، اللذين جردتهما المستشارة من معالمهما.

في فرنسا، يمكن أن يحصل "شبه" مرشح لرئاسة الجمهورية على نسبة 15 بالمائة في استطلاعات الرأي، وفي الوقت نفسه يسمح لنفسه بإعطاء دروس لمواطنيه حول الأسماء الأولى التي يجب ان يطلقوها على أبنائهم. اما في ألمانيا اليوم، الديمقراطية الناضجة والسلمية، حيث تم استبعاد المتطرفين والشعبويين بحكمة من السباق (باستثناء ملحوظ في ولايتين شرقيتين)، وحيث كان دمج اللاجئين الذين وصلوا بأعداد غفيرة عام 2015، ناجحًا عموما الى درجة أن الهجرة لم تعد موضوعًا للحملة الانتخابية، فان الفرنسي إريك زمور كان سيطرد من هناك بكل احتقار مثل مهرج مسكين، يبذل جهدا من أجل اثبات وجوده من خلال إثارة تقلبات التاريخ.

صفعة تاريخية في وجه المحافظين

تصارعا للفوز بالمستشارية الفيدرالية الألمانية، يحمل أرمين وأولاف، اسمين أولين ليسا "نقيين جدا ألمانيًا".

وربما تكون بلاد فارس أو المجر قد ألهمت والدي المحافظ (الاتحاد المسيحي الديمقراطي) أرمين لاشيت، بينما اختار والدا أولاف شولتز (الاشتراكي الديمقراطي) البحث من جهة الفايكنج. ولتتويج الكل، يجب على أولاف المنتصر، تمامًا مثل أرمين المهزوم، أن يتعايش مع الإرث المعقد لأتيلا الحقيقي: مستشارة، ثبّتت خلال ستة عشر عامًا في السلطة، وعلى زخم إصلاحات سلفها غيرهارد شرودر، ثبّتت ألمانيا ببراعة وبشكل دائم في مرتبة القوى العالمية العظمى، في حين أنها تركت داخل حزبها، حزب الاتحاد المسيحي الديمقراطي، تأثير زعيم الهون على الأراضي التي غزاها: بعدها، لن ينمو العشب مرة أخرى.

في انتخابات 26 سبتمبر الفيدرالية، تعرّض ائتلاف الاتحاد المسيحي الديمقراطي-الاتحاد المسيحي الاجتماعي، لأكبر صفعة في تاريخه: فقد 24 فاصل 1 بالمائة من الأصوات، في المركز الثاني بعد الحزب الاشتراكي الديمقراطي. وحتى في دائرتها الانتخابية في مكلنبورغ فوربومرن، التي احتفظت بها طيلة ثلاثين عامًا، تعرض خليفتها المعين من الحزب الاتحاد المسيحي الديمقراطي، للهزيمة امام المرشح الاشتراكي الديمقراطي.

معالم مشوّشة

ماذا حدث؟ رداءة مرشح الاتحاد المسيحي الديمقراطي لخلافتها، أرمين لاشيت، لعبت دورًا ضئيلًا في هذا الفشل. لقد أطلقت ديناميكية التآكل الحزبي منذ بداية حكمها، من قبل أنجيلا ميركل التي دفعت حزب الاتحاد المسيحي الديمقراطي نحو الوسط، وطمست توجهاته والعلامات الدالة عليه، وزعزعت استقرار ناخبيه.

حصادها، مثل رغبتها في تحديث الحزب، بعيد كل البعد عن كونه سجل محافظ كلاسيكي: استقبال هائل للاجئين خلال أزمة 2015، التخلي عن الطاقة النووية، تشجيع النساء على العمل، إقرار الزواج المثلي، إلغاء الخدمة العسكرية، وكباقة نهائية ومسك ختام، إعادة النظر في طوطمي حزب الاتحاد المسيحي الديمقراطي: شوارز نول (الصفر الأسود)، تلك القاعدة الخاصة بفائض الميزانية الإجباري المنصوص عليه في دستور عام 2000، والمعارضة الراديكالية لأي فكرة عن الديون المشتركة.

مبدآن أساسيان تحطما مع أزمة كوفيد وخطة الانعاش الأوروبية التي صممتها بمعيّة الرئيس ماكرون. إذن، ترحل أنجيلا ميركل، تاركة حزبًا مرتبكًا، محروما في الوقت نفسه من علاماته الأيديولوجية، ومن الشخصية القوية التي تجسدها. النتيجة: انضم الأكثر محافظة لبعض الوقت إلى حزب البديل من أجل ألمانيا، اليميني المتطرف، وتوزّع الوسطيون في أماكن أخرى.

أما بالنسبة لخلفائها المحتملين، فلم يجدوا مكانهم، ولم تساعدهم. أولا أنغريت كرامب كارينباور، التي فشلت. ثم أرمين لاشيت، المرشح الأسوأ لأنه كان مجرد نسخة شاحبة من المستشارة، "كندا داي": يشبه أنجيلا ميركل، يذكّر بأنجيلا ميركل، لكنه لم يكن أنجيلا ميركل.

تناقضات متفجرة

استفاد أولاف شولتز والحزب الاشتراكي الديمقراطي من الفوضى الكبيرة التي عانى منها حزب الاتحاد المسيحي الديمقراطي. لكنهم عانوا أيضًا، من آثار المستشارة "مصاصة الدماء" التي "مركلت" وشوّشت هوية الحزبين الرئيسيين من خلال الحكم لثلاث فترات (من أصل أربعة) على رأس "الائتلاف الكبير" -هذا التحالف الذي لا يمكن تصوره في فرنسا بين حزبين متعارضين يصبحا شريكين في الحكومة.

إن المستشار المستقبلي أولاف شولتز، الفائز بأغلبية ضئيلة، ليس سيد اللعبة. يجب على تحالف "إشارات المرور"، الذي يتفاوض بشأنه مع حزب الخضر والليبراليين من الحزب الديمقراطي الحر، أن يحل التناقضات المتفجرة حول مواضيع مهمة مثل الميزانية والشؤون المالية... وحدهم الألمان، قادرون على مثل هذه التنازلات والحلول الوسط.

ولكن، إذا توافق القادة، فلن يكون النواب متعاونين عندما يأتي دورهم للتصويت على اتفاقية الائتلاف. ولن يكون المستشار المستقبلي لهذه الحكومة المستقبلية ذات الألوان الثلاثة غير المتناسقة، هو الأكثر قابلية للقراءة: لا للألمان ولا لشركائهم الأساسيين -بما في ذلك فرنسا.

ترجمة خيرة الشيباني

× حائزة على جائزة ألبرت لوندر، وفرانسواز جيرو، ومؤلفة للعديد من الكتب منها السيرة الذاتية لميركل "لقد كانت ميركل"، و" أنجيلا ميركل، الاوفني السياسي"، ودراسة في شكل سيرة ذاتية عن أوروبا ترسم فيها تاريخ القارة العجوز من سقوط جدار برلين إلى الانكفاء القومي اليوم.

اتصال بين بايدن وماكرون لتهدئة العلاقات

•• واشنطن-أ ف ب

تحدث الرئيس الأميركي جو بايدن ونظيره الفرنسي إيمانويل ماكرون هاتفيا لمواصلة جهودهما لحل الخلافات الفرنسية الأميركية في أعقاب أزمة الغواصات الأسترالية، وأكد البيت الأبيض أن نائبة الرئيس كامالا هاريس ستزور باريس قريبا. وبحث الرئيسان في "الجهود الضرورية لتعزيز قوة الدفاع الأوروبية مع ضمان تكامل مع حلف شمال الأطلسي" وفق ما أوضحت الرئاسة الأميركية في بيان. وجعل ماكرون من بناء قوة دفاع أوروبية حقيقية أولوية للأشهر الستة الأخيرة من ولايته.

ومن بين الموضوعات الأخرى التي أثارها الزعيمان الوضع في منطقة الساحل والتعاون في منطقة المحيطين الهندي والهادئ وفق البيت الأبيض. وترغب فرنسا في "تعزيز الدعم الأميركي لعمليات مكافحة الإرهاب التي تقودها الدول الأوروبية في منطقة الساحل"، حسب ما قال مصدر دبلوماسي فرنسي لوكالة فرانس برس مطلع تشرين الأول/أكتوبر خلال زيارة وزيرة الخارجية الأميركي أنتوني بلينكن لباريس. يأتي الاتصال الهاتفي الجمعة قبل اجتماع بين بايدن وماكرون خلال قمة مجموعة العشرين في روما نهاية تشرين الأول/أكتوبر، على أن تليه زيارة نائبة الرئيس الأميركي كامالا هاريس إلى باريس، والتي أكدها البيت الأبيض والإليزيه. وقال بايدن في تغريدة إنه يقدّر المحادثة مع ماكرون ويتطلع إلى لقائه في العاصمة الإيطالية لتقييم "مجالات التعاون الكثيرة" بين البلدين. وأعلن البيت الأبيض الجمعة أن هاريس تزور باريس في 11 و12 تشرين الثاني/نوفمبر حيث تلتقي الرئيس الفرنسي. وأوضحت الرئاسة الأميركية أن هاريس وماكرون "سيبحثان في أهمية العلاقة عبر المحيط الأطلسي من أجل السلام والأمن في العالم.

روسيا والصين ليستا محوراً واحداً.. إلا إذا أراد الغرب ذلك

•• لندن-وكالات

حذر الباحث في التاريخ الروسي والأستاذ الفخري في جامعة يو سي أل البريطانية الدكتور مارك غاليوتي من الاتجاه المتزايد في الغرب لمعاملة روسيا والصين على أنهما يشكلان محوراً واحداً. فهذا الأمر لا يقلل من التوترات الحقيقية بين موسكو وبيجينغ وحسب لكنه يخاطر أيضاً بتقريبهما إلى بعضهما البعض. ويشير غاليوتي في مجلة "سبكتايتور" البريطانية إلى أحدث مثل على ذلك، وهو المقابلة التي أجراها الأمين العام لحلف شمال الأطلسي ينس ستولتنبرغ مع صحيفة فايننشال تايمز حيث انتقد "هذه الفكرة برمتها أننا إما نتطلع إلى روسيا، أو إلى الصين... لأنهما تتماشيان معاً". المعنى الضمني لهذا الكلام هو وجود محور صيني-روسي يمثل تحدياً واحداً متجانساً للغرب. ثمة تقارب متزايد بين الدولتين، لكن معظمه رمزي أو تقايضي بحسب الكاتب. تشكك روسيا والصين بالنظام الدولي الذي يقوده الغرب. هما تريان السيادة الوطنية على أنها أهم من الأعراف الدولية. كذلك، إن محاولات الغرب تغيير موسكو وبيجينغ عبر العقوبات والوعظ الأخلاقي أعطتهم مظلومية مشتركة. لدى روسيا والصين أسباب عملية للتعاون، ليس أقلها إرادة الاقتصاد الصيني الشره الحصول على الطاقة والمواد الخام التي تؤمنها روسيا، وكذلك الأسلحة المتطورة مثل صواريخ أس-400. وتتفق الدولتان في المجال الاقتصادي بشأن حرصهما على تقليص هيمنة الدولار عالمياً. لكن الحقيقة هي أن الصين مهمة لروسيا أكثر من العكس. ما تريده الصين من روسيا تستطيع شراءه، والروس يحتاجون لبيعه. لقد تضاعفت حصة الصين في التجارة الروسية مرتين تقريباً منذ 2013. ويتساءل غاليوتي: إذاً من الذي يحب حقاً دائنيه؟ أضاف الكاتب أن موسكو سعيدة بالوقوف إلى جانب بيجينغ من أجل الحصول على انتباه الغرب لكنها تدرك أيضاً أنها تخاطر بأن تصبح "الأخ الأصغر". في الوقت الحالي، تفرض الصين الشروط. يتزايد حضورها في الفضاء التقليدي للنفوذ الروسي، آسيا الوسطى، ومؤخراً في أفغانستان. وبينما اقتصر الموقف الروسي بشكل كبير على التعاطف بشكل هادئ مع مواقف بيجينغ حول تايوان، هنالك قلق متزايد في موسكو التي يمكن أن تجد نفسها منجذبة بالقوة إلى بعض الخلافات الأمريكية-الصينية في المستقبل. وبيجينغ نفسها لم تعترف قط بضم روسيا القرم. إذا حاول الرئيس الصيني شي جينبينغ إعادة توحيد تايوان مع البر الرئيسي بالقوة، فلن يكون واضحاً ما إذا كان الروس سيعرضون الدعم على الصينيين. بينما يتعاون كبار القادة العسكريين الروس مع نظرائهم الصينيين وبشكل علني جداً، تبقى علاقتهم أكثر محدودية بكثير مما يفترضه البعض. خلف الأبواب المغلقة، لا يزالون يجرون محاكاة لنزاعات محتملة بين بعضهم البعض على طول الحدود. وأصبح جهاز الأمن الفيديرالي الروسي أكثر صراحة في ما يخص التجسس الصيني بحسب الكاتب، وخصوصاً التجسس السيبيراني. كانت إدانة أليكسي فوروبيف هذا العام بناء على تهم بنقل أسرار إلى الصين، وسجنه لعشرين عاماً، بمثابة تصريح علني قوي عن هذا الغضب. إن الميل إلى جمع روسيا والصين معاً هو مؤذ للغرب. لكن ذلك لا يعني أن يتحاذق الغرب إلى درجة أن يدق إسفيناً بين بيجينغ وموسكو. فموسكو لن تصبح بيدقاً بيد الغرب. عوضاً عن ذلك، على الغرب الاعتراف بأن روسيا لن تصبح تابعة للصين – إذا استطاعت تفادي ذلك. إن ما يرجح خلق محور روسي-صيني هو إجراءات غربية قاسية ستجبر الكرملين على رؤية بيجينغ بأنها أهون الشرين، أو بشكل أكثر ترجيحاً، هو إنشاء ظروف في السوق والتكنولوجيا والمال تجعل الدولتين تترابطان أكثر وأكثر. في تلك الظروف، ستجعل قوة الجاذبية الهائلة للاقتصاد الصيني من روسيا قمراً يدور في فلكه. وسيكون الغرب قد ساعد في ذلك، وفقاً لغاليوتي.

إنريكو ليتا يدعو للتواضع رغم الانتصار

اليمين خسر معركة وليس الحرب

اكتسح أهم مجالس البلديات

إيطاليا: هل هي العودة الكبرى لليسار...؟

فاز الحزب الديمقراطي بالانتخابات البلدية في أكبر 5 مدن، لكن الحذر في الاستنتاج واجب

•• الفجر-خيرة الشيباني

مجالس بلديات روما ونابولي وميلانو وتورينو وبولونيا بات يحكمها اليسار. بعد سنوات من العقاب الانتخابي، استعاد الحزب الديمقراطي وحلفاؤه السيطرة على أكبر المدن في شبه الجزيرة،

تحليل اخباري

وتم انتخاب مرشحيهم دون صعوبة -إما في الجولة الأولى (3 و4 أكتوبر) أو في الجولة الثانية (17 و18 أكتوبر)، بفارق 20 نقطة عن خصومهم. في بقية البلاد، يُظهر الحزب الديمقراطي أيضا أفضل النتائج. ومع ذلك، هل يمكن الحديث عن عودة كبرى لليسار؟ إنه "نصر عظيم، لكن يجب ألا ننتشي، فهذه انتخابات إدارية. الانتخابات السياسية شيء آخر"، نسّب السكرتير الجديد للحزب الديمقراطي، إنريكو ليتا.

بقيادة رئيس الوزراء السابق جوزيبي كونتي، تعتبر حركة 5 نجوم الخاسر الأكبر في الاختبار. لم يبق للحركة سوى عدد قليل من المستشارين المحليين النادرين، في بلديات ذات أهمية ثانوية. "انتهى عصر الخمس نجوم، السيادية لم تعد تثير الاعجاب، وشعبوية الجريلليني (نشطاء بيبي جريللو، ملاحظة المحرر) يمكن هزمهم"، صرح رئيس الحكومة السابق، ماتيو رينزي.

ومن خلال تفضيل رؤساء البلديات الموصوفين بوضوح على اليمين واليسار، اختار الإيطاليون العودة إلى الثنائية القطبية السائدة قبل انقلاب بيبي جريللو عام 2018.

تصفية حسابات في الأفق

على اليمين، فإن فورزا إيطاليا هي القوة الوحيدة التي حققت نجاحًا إلى حد ما، حيث بقيت في تريست. ولم تفز الرابطة وفراتيلي ديتاليا (أقصى اليمين) بأي مدينة كبيرة. وبالتالي فإن تصفية حسابات متوقعة داخل التحالف وداخل هذه الأحزاب. ماتيو سالفيني خسر الأصوات، وسيتعين عليه شرح موقفه لحكام المنطقة الشمالية.

أكثر صلابة في معسكرها، مطلوب من جيورجيا ميلوني القبول بكارثة مرشحها في روما، حتى وان حاولت تقاسم المسؤولية: "المواقف الثلاثة المختلفة لأحزابنا قد أربكت ناخبينا"، تدافع الرومانية التي بقيت في معارضة حكومة دراجي بينما يشارك سالفيني فيها ولكن بإشارات متناقضة، وبرلسكوني يدعمها بقوة!

حيرة الناخبين اليمينيين

في الوقت نفسه مع السلطة الوطنية وضدها، عانى مجمل اليمين أيضًا من ضعف مرشحيه، المغمورين، وغالبًا من المجتمع المدني، ويفتقرون إلى الخبرة، كما هو الحال في ميلانو أو روما.

وفي إيطاليا لا تزال تعاني من صدمة كوفيد، هل أخطأ ماتيو سالفيني من خلال الطعن في مزايا البطاقة الصحية الإجبارية في مكان العمل؟ تقول دوناتيلا ديلا بورتا، أستاذة العلوم السياسية في مدرسة المعلمين العليا في بيزا، ان "ناخبي اليميني مستاؤون ومشوشون بسبب خيارات حزبية معينة، على سبيل المثال، بالغت الرابطة في تقدير الوزن الانتخابي للمناهضين للقاحات، والرافضين للشهادة الصحية -في الواقع تأثير محدود للغاية «.

انتصار متواضع

ولئن خرج اليسار منتعشًا من هذه الانتخابات، وأعلنت حرب الزعماء على اليمين، فإن الدرس الأول من هذه الانتخابات يظل المسافة المتزايدة والهوّة بين الناخبين والأحزاب. فحتى في روما، التي تدهورت أكثر من أي وقت مضى بعد سنوات من الإهمال، ارتفع معدل الامتناع عن التصويت إلى 60 بالمائة.

وفي جميع أنحاء البلاد، "تمت دعوة 12 مليون ناخب إلى صناديق الاقتراع وصوّت 6 ملايين، تذكّر أليساندرا غيسليري، مديرة معهد أبحاث يوروميديا. وفي الانتخابات التشريعية، هناك أكثر من 50 مليون ناخب... ومن ثم، يجب الانتباه للتصويت على المستوى الوطني، الذي يمكن أن تكون له ديناميكيات مختلفة جدًا. وهكذا، في المدن الكبرى، لم يتغلغل اليمين حقًا أبدًا، لكن إيطاليا ليست مصنوعة من المدن الكبرى فقط ...».

في حال إجراء انتخابات تشريعية مبكرة، سيظل تحالف اليمين قريبا دائما من الأغلبية

حركة 5 نجوم الخاسر الاكبر

يجب الانتباه للتصويت على المستوى الوطني، الذي قد تكون له ديناميكيات مختلفة جدًا

ماتيو رينزو غربت شمس الشعبوية

تحليل أكده استطلاع اس دبليو جي /نشرة انباء قناة السابعة، في 18 أكتوبر، حيث نرى التشكيلات الثلاثة الأولى في البلاد، الحزب الديمقراطي والرابطة وفراتيللي ديتاليا، في تقدم طفيف. وفي حال إجراء انتخابات تشريعية مبكرة، سيجمع تحالف اليسار و5 نجوم، الذي يريد إنريكو ليتا تشكيله، 40 بالمائة من الأصوات. وسيظل تحالف اليمين قريبا دائما من الأغلبية بنسبة 47 فاصل 5 بالمائة من الأصوات.

إذن، لا يوجد تغيير ملحوظ، وإنريكو ليتا محق في اعتبار الإنجاز مجرد انتصار متواضع.

عن لاكسبريس

انتخابات رئاسية في خضم تراجع الإصلاحات في أوزبكستان

•8 طشقند-أ ف ب

يدلي الناخبون في أوزبكستان بأصواتهم اليوم الأحد في انتخابات رئاسية ستفضي على الأرجح إلى ولاية جديدة مدتها خمس سنوات للرئيس المنتهية ولايته شوكت ميرضيايف الذي تراجع زخم نزعته الإصلاحية ويلوح في الأفق شبح ميول استبدادية من قبله.

وميرضيايف (64 عاماً) الذي يحكم أكبر دولة في آسيا الوسطى من حيث عدد السكان منذ 2016، موضع إشادة لإلغائه العمل القسري وفتحه الاقتصاد وإفراجه عن المعارضين الذين تعرضوا للتعذيب في عهد سلفه القاسي إسلام كريموف.

لكن الرجل القوي في البلاد عاد مؤخرا إلى ممارسات الماضي وقمع العديد من الأصوات المعارضة قبل الاقتراع. ويتهمه منتقدوه أيضا باقصاء كل معارضة حقيقية من الانتخابات.

لذلك سينافس ميرضيايف أربعة مرشحين يصفهم كثر بالدمى وامتنعوا عن توجيه أي انتقادات للرئيس خلال الحملة الانتخابية.

وفي العاصمة طشقند، لا شك في نتيجة التصويت الذي سيجري الأحد من الساعة 03،00 إلى الساعة 15،00 بتوقيت غرينتش.

وقال سائق سيارة الأجرة اختيور بهروموف (32 عاما) وهو يحدق في لوحة إعلانات ضخمة تظهر عليها تباعا صور المرشحين "من الأفضل إنفاق المال (المخصص للانتخابات) على قضايا أخرى». وأضاف أن "كل هؤلاء الأشخاص (المرشحون) من فريق واحد.. فريقه"، في إشارة إلى الرئيس ميرضيايف.

ويرى مراقبون أن الرهان الرئيسي لهذه الانتخابات هو معرفة ما إذا كان الفوز المرجح لميرضيايف سيعطي دفعا جديدا للإصلاحات التي دفعت المجلة الأسبوعية البريطانية النافذة "ذي ايكونوميست" إلى اعتبار أوزبكستان في 2019 "دولة العام».

تقع أوزبكستان على حدود أفغانستان التي عادت حركة طالبان إلى حكمها، في منطقة صعبة واستراتيجية على حد سواء، تتمتع فيها روسيا والصين بنفوذ كبير.

وكانت هذه الدولة التي لا تطل على بحار ويبلغ عدد سكانها حوالي 34 مليون نسمة في الماضي محطة أساسية على طريق الحرير القديم مما سمح لمدن مثل سمرقند وبخارى بالإثراء.

وبعد خمس سنوات على وفاة كريموف، تشهد أوزبكستان بلا شك حرية أكبر. فقد أنهى ميرضيايف حدا للعمل القسري في حقول القطن الذي كان عاني منه آلاف الأطفال في إجراء لقي ترحيبا في جميع أنحاء العالم.

لكن العامين الأخيرين من ولايته الأولى شهدا حملة قمع متزايدة ضد مدونين ينتقدونه.

كما كبح وباء كوفيد-19 النمو القوي للاقتصاد ووجه ضربة للسياحة وغذى السخط الشعبي.

وفي حدث نادر، نظمت تظاهرات العام الماضي احتجاجا على نقص الطاقة في هذا البلد الغني بالغاز.

وشكت صبغت رحيموفا (50 عاما) وهي من سكان طشقند، من ارتفاع الأسعار الذي يزيد من عدم المساواة بين الأغنياء والفقراء.

وقالت لوكالة فرانس برس إن "سورا كبيرا يظهر في مجتمعنا"، مؤكدة أنها لن تصوت.

وفي البلاد عدد كبير من المعارضين الحقيقيين لميرضيايف، لكنهم ما زالوا بحاجة إلى السماح لهم بتحدي الرئيس في صناديق الاقتراع.

وقضية الأستاذ الجامعي المعروف خضرنزار ألاكولوف أفضل مثال. فقد رفضت وزارة العدل مرارا تسجيل حزبه السياسي وهي خطوة ضرورية للترشح للانتخابات.

ودانت المنظمة غير الحكومية هيومن رايتس ووتش "مضايقات" السلطات للناشطين المؤيدي لألاكولوف في الفترة التي سبقت الانتخابات.

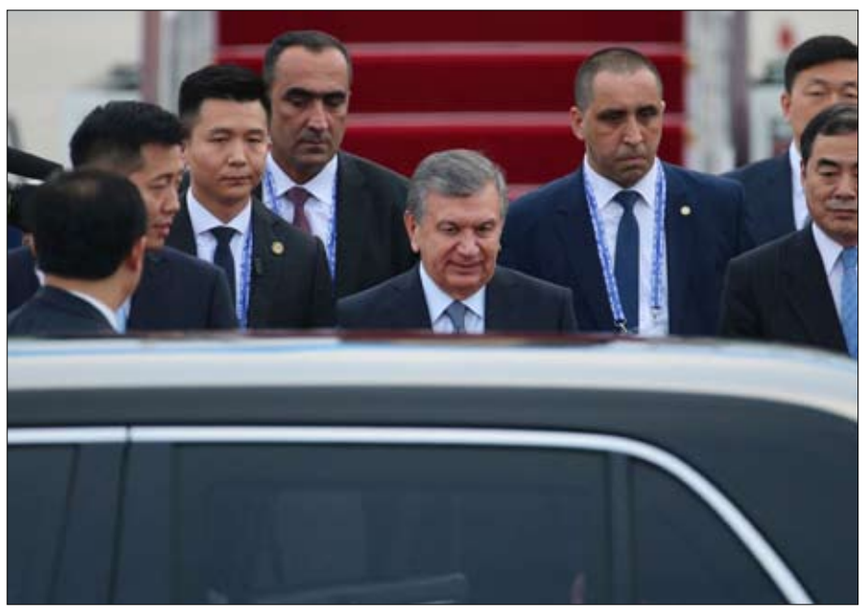

الأمم المتحدة تخشى وقوع «فظائع» في بورما

•• نيويورك-أ ف ب

اتهم مقرر الأمم المتحدة لحقوق الإنسان في بورما المجلس العسكري البورمي بـ"حشد عشرات الآلاف من القوات والأسلحة الثقيلة" في شمال البلاد، معبرا عن خشيته من وقوع "فظائع».

وقال توم أندروز أمام الجمعية العامة للأمم المتحدة في نيويورك "يجب أن نكون جميعا مستعدين، كما هم الناس في هذا الجزء من بورما، لمزيد من الفظائع الجماعية».

وأضاف أن "هذه التكتيكات" تذكّر بشكل "قاتم بتلك التي استخدمتها القوات المسلحة قبل هجمات الإبادة الجماعية ضد الروهينغا في ولاية راخين في 2016 و2017"، مشيرا إلى تلقيه معلومات تفيد بأن أعدادا كبيرة جدا من القوات تتحرك في المناطق النائية في شمال بورما وشمال غربها.

ووفقا لبيان صادر عن مجلس حقوق الإنسان التابع للأمم المتحدة، قدم أندروز، وهو برلماني أميركي سابق، إلى الجمعية العامة للأمم المتحدة خلاصات تقريره السنوي عن حالة حقوق الإنسان في بورما.

وبحسب هذا البيان، واصل المجلس العسكري البورمي منذ الانقلاب الذي شنه في شباط/فبراير ارتكاب "جرائم محتملة ضد الإنسانية وجرائم حرب».

وقال الدبلوماسي الأميركي إنه حضر "أمام هذه المؤسسة الموقرة اليوم لأنقل إليكم طلبا بسيطا من شعب بورما: اهتموا بالكارثة الجارية وترجموا هذا الاهتمام بأفعال ذات مغزى».

أعلن الجيش الذي يتولى السلطة منذ انقلاب 1 شباط/فبراير ضد حكومة أونغ سان سو تشي المدنية، الإفراج لمناسبة عيد بوذي عن 5636 شخصا اعتقلوا خلال الاحتجاجات الحاشدة التي شهدتها البلاد بعد الانقلاب.

وتمكن مئات من المعتقلين السياسيين البورميين الذين تم العفو عنهم من رؤية عائلاتهم. وأعاد المجلس العسكري الجمعة اعتقال أكثر من 100 معارض للانقلاب كان قد أفرج عنهم، حسب ما قالت منظمة غير حكومية.

بيان الدائنين المقبولة ديونهم

وفقًا لقائمة تحقيق الديون

الخاصة بالمدين / شركة الياس ومصطفى كلداري لادارة الاستثمار والتطوير ذ.م.م.

ILYAS & Mustafa Galadari Management Investment and Development LLC

في طلب الإجراءات 12 **لسنة** 2019 **إجراءات إفلاس**

أمين الإجراءات:	**د/ علي راشد الكيتوب**		
تاريخ إيداع القائمة لدى المحكمة:	12	10	2021
تاريخ النشر عن الإيداع في الصحف:	01	09	2021
العدد الإجمالي للدائنين:	114		
القيمة الإجمالية للديون المقبولة نهائياً:	182,702,418.90		
القيمة الإجمالية للديون المقبولة مؤقتاً:	617,119,300.75		
القيمة الإجمالية للديون المحققة جميعها:	799,821,719.65		

فئات الديون [1]	م	اسم الدائن	المبلغ المطلوب	المبلغ المقبول [2] نهائياً	المبلغ المقبول [2] مؤقتاً	سند الدين [3]
فئات الديون	**م**	**اسم الدائن**	**المبلغ المطلوب**	**المبلغ المقبول** نهائياً	مؤقتاً	**سند الدين**
الفئة السابعة وتشمل الديون العادية	1	**بي اند تي اركيتكتس اند انجينيرز ليمتد** (فرع دبي) P&T ARCHITECTS AND ENGINEERS LIMITED (DUBAI BRANCH)	67,248,483.92	51,370,228.32	15,878,255.60	**لائحة تنفيذ مقدمة في التنفيذ رقم** 2018/4696 **تنفيذ تجاري تنفيذا لحكم تحكيم الصادر في الدعوى التحكيمية رقم** 2020/215 **(مركز دبي للتحكيم الدولي)** **القيمة المؤقتة الخصم المتدخل الهجومي** **قدم مستخرج طلب اجراء محاسبة بلائحة معدلة في التنفيذ اعلاه بتاريخ** 2021/04/29 **واضافة فائدة مستجدة**
	2	**بي اند تي اركيتكتس اند انجينيرز ليمتد** (فرع دبي) P&T ARCHITECTS AND ENGINEERS LIMITED (DUBAI BRANCH)	34,056,268.50	24,063,478	9,992,790.50	**بموجب لائحة التنفيذ رقم** 2016/1254 **تنفيذ تجاري تنفيذا لحكم تحكيم صادر في دعوى تحكيمية رقم** 2013/114 **(مركز دبي للتحكيم الدولي)** **القيمة المؤقتة الخصم المتدخل الهجومي** **قدم مستخرج طلب اجراء محاسبة بلائحة معدلة في التنفيذ اعلاه بتاريخ** 2021/04/29 **واضافة فائدة مستجدة**
	3	**باور سبيسيالتيفياو جي ام بي اتش – فرع دبي** BAUER SPEZIALTIEFBAU GMBH (DUBAI BRANCH)	36,777,038.58	36,777,038.58		**حكم محكمة التحكيم في قضية غرفة التجارة الدولية رقم** (23795/AYZ/HTG) **، مستخرج ملف دعوى رقم** 2020/168 **امر على عريضة – تحكيم (مؤشر الاسناد مصادقة حكم التحكيم)**
	4	**مجموعة شركات المدني ذ.م.م.** AL MADANI GROUP OF COMPANIES LLC	1,002,895.50	1,002,895.50		**لائحة تنفيذ رقم** 2016/188 **تنفيذ عقاري في الحكم الصادر في الدعوى** 2014/640 **عقاري كلي – الدعوى التحكيمية رقم** 2012/193 **(مركز دبي للتحكيم الدولي)**
	5	**نسيبة حسين حامد علي العزيبي** Naseeba Husain Hamed Ali Al Ozaibi	578,890.90	578,890.90		**لائحة تنفيذ رقم** 2016/216 **تنفيذ عقاري – دعوى** 2014/696 **عقاري كلي بالتصديق على حكم التحكيم رقم** 2013/38 **(مركز دبي للتحكيم الدولي)**
	6	**الطاير ترندز ذ.م.م.** Al Tayer Trends LLC	1,147,142	426,447	720,695	**صورة عقدي ايجار وصور ايصالات استلام قيمة دفعة الايجار المقدم – القيمة المؤقتة قيمة فوائد محتسبة من الدائن بواقع** 12٪ **من تاريخ سداد المبالغ** 2007/01/29 **حتى حكم قبول افتتاح اجراءات الافلاس** 2021/02/28 **بدون اصدار احكام من المحكمة بدون احكام**
	7	**مجموعة الطاير ذ.م.م.** Al Tayer Group LLC	969,664	360,470	609,194	**صورة عقود ايجار** (3) **وصور ايصالات استلام قيمة دفعة الايجار المقدم – القيمة المؤقتة قيمة فوائد محتسبة من الدائن بواقع** 12٪ **من تاريخ سداد المبالغ** 2007/01/29 **حتى حكم قبول افتتاح اجراءات الافلاس** 2021/02/28 **بدون اصدار احكام من المحكمة بدون احكام**
	8	**شركة منية ذ.م.م.** Mounia LLC	1,178,897	438,252	740,645	**صورة عقدي ايجار وصور ايصالات استلام قيمة دفعة الايجار المقدم – القيمة المؤقتة قيمة فوائد محتسبة من الدائن بواقع** 12٪ **من تاريخ سداد المبالغ** 2007/01/29 **حتى حكم قبول افتتاح اجراءات الافلاس** 2021/02/28 **بدون احكام**
	9	**عمر جيمس عقيل** Omar James Akel	2,049,213	838,260	1,210,953	**اتفاقية بيع وشراء (عقارات سكنية) – صور ايصالات استلام صادرة من المدين** **القيمة المؤقتة فوائد محتسبة من الدائن من تاريخ** 2009/02/15 **حتى تاريخ تاريخ حكم قبول اجراءات افتتاح الافلاس** 2021/02/28 **بدون احكام**
	10	**ريناتو جي ار لومالانغ سامانيجو** Renato Jr. Lumalang Samaniego	237,844.80	237,844.80	-	**اتفاقية الغاء وحدة عقارية وتحويل المبالغ الى وحدة اخرى**
	11	**باوان كومار براكاش راجاني و براكاش فيشيندابس راجاني** Pawan Kumar Prakash Raghani & Prakash Vishindas Raghani	143,653.40	143,653.40	-	**اتفاقية بيع وشراء (عقارات سكنية) – صور ايصالات استلام صادرة من المدين**
	12	**فاطمة تقى زاده نجفي** Fatemeh Nasser TaghiZadeh Najafi	903,382	903,382	-	**كشف حساب صادر من الشركة المدين - اشعار تحويل بنكي**
	13	Nasser Vafaie	234,058	184,058	50,000	**اتفاقية بيع وشراء - كشف حساب صادر من الشركة المدين** **القيمة المؤقتة اشعار تحويل لم يقدم من الدائن**
	14	Hana M Kh Al Naser	190,462	190,462	-	**كشف حساب صادر من الشركة المدينة**
	15	Moataz El Sayed Mohamed Moghazi	217,057.90	217,057.90	-	**اتفاقية بيع وشراء (عقارات سكنية) – كشف حساب صادر من الشركة المدينة**
	16	**محمد يوسف محمود محمد المرزوقي و عصام ناصر عبدالله حاجى ناصر العوضي** Mohamed Yousif Mahmoud Mohamed Al Marzouqi & Essam Naseer Abdulla Haji Al Awadhi	433,422	433,422	-	**اتفاقية بيع وشراء (عقارات سكنية)**
	17	**عمر عبدالقادر عمر باقادر** Omar Abdulkader Omar Bagader	335,900	335,900	-	**كشف حساب صادر من الشركة المدين**
	18	**عزمي حسن شعيب** Azmi Hasan Shuaib	398,297.40	398,297.40	-	**ملحق اتفاقية بيع وشراء**
	19	**ايمان ياسين و موفق سلمان** Iman Y Khudhair and Muwafak A Salman	721,215	721,215	-	**اتفاقية بيع وشراء (عقارات سكنية) – كشف حساب صادر من الشركة المدينة**
	20	Edwin Josphai Irumbi Ihura	41,980	41,980	-	**كشف حساب صادر من الشركة المدين**
	21	Walid Mohamed	624,130	624,130	-	**كشف مشروع مترو تاور ملف اكسل**
	22	Iskandar fouad Deeb	422,911	422,911	-	**حكم تحكيم دعوى رقم** 2009/94 **(مركز دبي للتحكيم الدولي)** + **فائدة من تاريخ بواقع** 9٪ **من تاريخ** 2007/11/28 **حتى السداد بموجب حكم التحكيم**
	23	Assem Al Alwani & Hala Al alwani	469,528.40	469,528.40	-	**اتفاقية بيع وشراء (عقارات سكنية) – كشف حساب صادر من الشركة المدينة - صور ايصالات استلام الشركة المدين**
	24	Kiumars Rahmani Fard	425,740	425,740	-	**اتفاقية بيع وشراء (عقارات سكنية) وارد به كشف حساب صادر من الشركة المدينة**
	25	Henrik Rasmussen	274,754.80	274,754.80	-	**اتفاقية بيع وشراء (عقارات سكنية) – كشف حساب صادر من الشركة المدينة – ايصالات استلام من الشركة المدين**
	26	**سلمى مورفيج و ساره مورفيج** Salmeh Moravvej & Sarah Maravvej	137,610	137,610	-	**اتفاقية بيع وشراء (عقارات سكنية) – كشف حساب صادر من الشركة المدينة**
	27	Mahmud Al – Sebahi	405,700.25	405,700.25	-	**اتفاقية بيع وشراء (عقارات سكنية) – كشف حساب صادر من الشركة المدينة**
	28	Savio Brian Santimano De Souza & Aislinn Giselle Anne Barretto	395,322	395,322	-	**اتفاقية بيع وشراء (عقارات سكنية) – كشف حساب صادر من الشركة المدينة**
	29	Ayman Mohammed Diaaeldin Badawy Eltantawy	474,600	474,600	-	**اتفاقية بيع وشراء (عقارات سكنية) – كشف حساب صادر من الشركة المدينة – ايصالات استلام الشركة المدينة**
	30	Lars Hvidegaard	533,818	533,818	-	**اتفاقية بيع وشراء (عقارات سكنية) – كشف حساب صادر من الشركة المدينة – ايصالات استلام الشركة المدينة**
	31	Tony Minhas & Bijay Minhas	116,448	116,448	-	**اتفاقية بيع وشراء (عقارات سكنية) – كشف حساب صادر من الشركة المدينة – ايصالات استلام الشركة المدينة**
	32	**سيد محمد جمال و صابرينا جمال** Saiyed Mohammad Jamal Saiyed & Sabrina Jamal Syed Mohammad Jamal	194,013	160,967	-	**اتفاقية بيع وشراء (عقارات سكنية) – اتفاقية الغاء وحدة عقارية وتحويل المبلغ الى وحدة اخرى - كشف حساب صادر من الشركة المدينة – اشعا تحويل بنكي**
	33	Shahbaz Anwar & Shahzad Anwar	279,588	279,588	-	**اتفاقية بيع وشراء (عقارات سكنية) –كشف حساب صادر من الشركة المدينة**
	34	Mustaq Jalalpuria	136,320	136,320	-	**كشف حساب صادر من الشركة المدينة**
	35	Mohammad Khalid Bhatti	117,930	117,930	-	**كشف حساب صادر من الشركة المدينة**
	36	Martin Drew & Fiona Drew	495,590.60	495,590.60	-	**اتفاقية بيع وشراء (عقارات سكنية) – كشف حساب صادر من الشركة المدينة – ايصالات استلام الشركة المدينة**
	37	Unique Vision SMBA	230,754.79	230,754.79	-	**اتفاقية بيع وشراء (عقارات سكنية) – كشف حساب صادر من الشركة المدينة – ايصالات استلام الشركة المدينة**
	38	Christine Louise Laing Richardson & Philip Alan Richardson	631,120	631,120	-	**اتفاقية بيع وشراء (عقارات سكنية) – كشف حساب صادر من الشركة المدينة – ايصالات استلام الشركة المدينة**
	39	Aslam Khan & Amjad Khan	513,806	513,806	-	**اتفاقية بيع وشراء (عقارات سكنية) – كشف حساب صادر من الشركة المدينة - ايصالات استلام الشركة المدينة**
	40	Aslam Khan & Amjad Khan	153,383.85	153,383.85	-	**اتفاقية بيع وشراء (عقارات سكنية) – كشف حساب صادر من الشركة المدينة – ايصالات استلام الشركة المدينة**
	41	Malik Mohammed Aftab Khan & Aslam Khan	149,700	149,700	-	**اتفاقية بيع وشراء (عقارات سكنية) – كشف حساب صادر من الشركة المدينة - ايصالات استلام الشركة المدينة**
	42	Asim Khalid	216,810	216,810	-	**اتفاقية بيع وشراء (عقارات سكنية) – كشف حساب صادر من الشركة المدينة - ايصالات استلام الشركة المدينة**
	43	**روبيرت استيفان بلاكمور و روزماري كريستين بلاكمور** Robort Stephien Blackmore & Rosemary Christine Mackmore	654,462	479,962	174,500	**لائحة التنفيذ رقم** 2016/331 **تنفيذ عقاري – موضوعه تنفيذ الحكم الصادر في رقم** 2016/124 **عقاري كلي** **القيمة المؤقتة فائدة بواقع** 9٪ **محتسبة من الدائن من تاريخ فتح ملف التنفيذ في** 2016/07/13 **حتى** 2021/09/13
	44	Khaled Mohamed Qadir	593,215	593,215	-	**اتفاقية بيع وشراء (عقارات سكنية) – كشف حساب صادر من الشركة المدينة - ايصالات استلام الشركة المدينة**
	45	Farokh Sadegh Khoylou	468,755	468,755	-	**اتفاقية بيع وشراء (عقارات سكنية) – كشف حساب صادر من الشركة المدينة - ايصالات استلام الشركة المدينة**
	46	Anis Ahmed Bajwa & Rubina Anis Bajwa	811,527	811,527	-	**اتفاقية بيع وشراء (عقارات سكنية) – كشف حساب صادر من الشركة المدينة - ايصالات استلام الشركة المدينة**
	47	Omar James Akel	838,360	838,360	-	**اتفاقية بيع وشراء (عقارات سكنية) – كشف حساب صادر من الشركة المدينة - ايصالات استلام الشركة المدينة**
	48	**اليستير روسيل جورلاي و جولي اليزابيث جورلاي** Alistair Gourlay & Julie Elizabeth Gourlay	3,005,018	3,005,018	-	**لائحة تنفيذ رقم** 2016/543 **تنفيذ عقاري – تنفيذا للحكم الصادر في الدعوى** 2016/73 **عقاري كلي**
	49	Prima Traders Inc	1,184,100	1,184,100	-	**اتفاقية بيع وشراء (عقارات سكنية) – كشف حساب صادر من الشركة المدينة**
	50	David Langridge	342,570	342,570	-	**اتفاقية بيع وشراء (عقارات سكنية) – كشف حساب صادر من الشركة المدينة**
	51	Jacob Pappaia Leo Bashyam & Sagaya Mary Pappaia Bashyam	736,345	736,345	-	**اتفاقية بيع وشراء (عقارات سكنية) – كشف حساب صادر من الشركة المدينة**
	52	Nabil Mahmoud	439,027.20	439,027.20	-	**اتفاقية بيع وشراء (عقارات سكنية) – كشف حساب صادر من الشركة المدينة**
	53	Neil White & Lynn White	231,582.59	231,582.59	-	**اتفاقية بيع وشراء (عقارات سكنية) – كشف حساب صادر من الشركة المدينة - ايصالات استلام الشركة المدينة**
	54	Cassim Mota	334,609.92	334,609.92	-	**اتفاقية بيع وشراء (عقارات سكنية) – كشف حساب صادر من الشركة المدينة - ايصالات استلام الشركة المدينة**
	55	Claire Suzanne O Kearney & Philip Robertson	306,187.30	306,187.30	-	**اتفاقية بيع وشراء (عقارات سكنية) – كشف حساب صادر من الشركة المدينة - ايصالات استلام الشركة المدينة**
	56	Zain Malik & Pashmina Malik	542,500	542,500	-	**اتفاقية بيع وشراء (عقارات سكنية) – كشف حساب صادر من الشركة المدينة**
	57	Philip Eugene Cunningham & Adelina IBO Cunningham	1,030,832	1,030,832	-	**اتفاقية بيع وشراء (عقارات سكنية) – كشف حساب صادر من الشركة المدينة - ايصالات استلام الشركة المدينة**
	58	Abdul Aziz Anis	337,497	337,497	-	**اتفاقية بيع وشراء (عقارات سكنية) – كشف حساب صادر من الشركة المدينة - ايصالات استلام الشركة المدينة**
	59	Norman Jones	726,731	726,731	-	**اتفاقية بيع وشراء (عقارات سكنية) – ايصالات استلام الشركة المدينة**
	60	Rustam Zaynudinov	1,191,279.20	1,191,279.20	-	**اتفاقية بيع وشراء (عقارات سكنية) – ايصالات استلام الشركة المدينة**
	61	Christopher Paul Brind & Fiona Mary Brind	1,114,692.44	1,114,692.44	-	**اتفاقية بيع وشراء (عقارات سكنية) – كشف حساب صادر من الشركة المدينة - ايصالات استلام الشركة المدينة**
	62	Muhammad Umer Tabba	815,975	815,975	-	**اتفاقية بيع وشراء (عقارات سكنية) – كشف حساب صادر من الشركة المدينة - ايصالات استلام الشركة المدينة**
	63	Safia bano Tabba & Muhammad Saleem Tabba	448,025	448,025	-	**اتفاقية بيع وشراء (عقارات سكنية) – كشف حساب صادر من الشركة المدينة**
	64	Tom Firmin Verfaillie	322,521.20	322,521.20	-	**اتفاقية بيع وشراء (عقارات سكنية) – كشف حساب صادر من الشركة المدينة**
	65	Afshin Parvin	1,519,164	1,519,164	-	**اتفاقية بيع وشراء (عقارات سكنية) –ايصالات استلام الشركة المدينة**
	66	Kevin Christopher Heaney	968,300	1,955,146	986,846	**اعلان قضائي اجنبي – دفاتر الشركة المدين** **القيمة المؤقتة فوائد محتسبة من الدائن بواقع** 8٪ **من** 2009/01/29 **حتى** 2021/09/29 **بدون احكام**
	67	Bahman Safakish & Delaram Karami	449,587.05	449,587.05	-	**اتفاقية بيع وشراء (عقارات سكنية) – كشف حساب صادر من الشركة المدينة - ايصالات استلام الشركة المدينة**
	68	Shabahat Hussain Bokhari	384,170	384,170	-	**اتفاقية بيع وشراء (عقارات سكنية) – كشف حساب صادر من الشركة المدينة - ايصالات استلام الشركة المدينة**
	69	Jahangir Malik & Khurram Malik	536,172.90	536,172.90	-	**اتفاقية بيع وشراء (عقارات سكنية) – كشف حساب صادر من الشركة المدينة**
	70	Khurram Malik	601,232.60	601,232.60	-	**كشف حساب صادر من الشركة المدينة**
	71	Farooq Inayat	317,874	317,874	-	**كشف حساب صادر من الشركة المدينة**
	72	Firas Safwan Chahine	317,300	317,300	-	**اتفاقية بيع وشراء (عقارات سكنية) – كشف حساب صادر من الشركة المدينة - ايصالات استلام الشركة المدينة**
	73	Jaffer Anver Merali Alibhai & Husein Asgarali Habib Manji	927,201	522,858	404,343	**اتفاقية بيع وشراء (عقارات سكنية) – كشف حساب صادر من الشركة المدينة** **القيمة المؤقتة فوائد تم احتسابها من الدائن من تاريخ** 2009/12/31 **حتى** 2021/08/31 **بالاضافة الى مصروفات بدون احكام**
	74	Tariq Iqbal & Nazneen Manzoor	384,390	384,390	-	**اتفاقية بيع وشراء (عقارات سكنية) – كشف حساب صادر من الشركة المدينة - ايصالات استلام الشركة المدينة**
	75	Tashfeen Sarfraz Ahmed	223,719	223,719	-	**اتفاقية بيع وشراء (عقارات سكنية) – كشف حساب صادر من الشركة المدينة**
	76	Girish Madanlal Arora & Deepali Girish Arora	1,277,100	1,277,100	-	**اتفاقية بيع وشراء (عقارات سكنية) – كشف حساب صادر من الشركة المدينة**
	77	Girish Madanlal Arora	693,121	693,121	-	**اتفاقية بيع وشراء (عقارات سكنية) – كشف حساب صادر من الشركة المدينة**
	78	Parviz Lashkari	286,781.84	286,781.84	-	**اتفاقية بيع وشراء (عقارات سكنية) – كشف حساب صادر من الشركة المدينة**
	79	**ياسين علام** Yaseen Allam	2,846,225	2,846,225	-	**اتفاقية بيع وشراء (عقارات سكنية) – كشف حساب صادر من الشركة المدينة - اتفاقيات البيع المبدئية – ايصالات استلام الشركة المدينة**
	80	Aime Perret- Gentil & Ninette Perret-Gentil	715,852	715,852	-	**اتفاقية بيع وشراء (عقارات سكنية) – ايصالات استلام الشركة المدينة**
	81	Rajesh Anand	922,494	922,494	-	**اتفاقية بيع وشراء (عقارات سكنية) – كشف حساب صادر من الشركة المدينة**
	82	Trine Mortensen	1,125,647.40	481,323.40	644,324	**اتفاقية بيع وشراء (عقارات سكنية) – كشف حساب صادر من الشركة المدينة** **القيمة المؤقتة فوائد محتسبة من الدائن حتى تاريخ** 2021/09/15
						بدون احكام
	83	**ستيفن اندري كوبيلانسكي** Stephen Kobylanski	1,833,397.42	1,833,397.42	-	**تنفيذ رقم** 760/ 2014 **تنفيذ عقاري – الحكم الصادر في الدعوى** 2013/1116 **عقاري كلي - وحكم التحكيم رقم** 2012/84 **(مركز دبي للتحكيم الدولي)**
	84	**سامي سطري و فياض كارا بكر اوغلو** Sami Satari & Feyyaz Karabekiroglu	3,182,455.67	3,182,455.67	-	**تنفيذ رقم** 73/ 2017 **تنفيذ عقاري – الحكم الصادر في الدعوى** 2014/882 **عقاري كلي - وحكم التحكيم رقم** 2011/102 **(مركز دبي للتحكيم الدولي)**
	85	Haany Halim & Magda Halim	386,642.50	386,642.50	-	**اتفاقية بيع وشراء (عقارات سكنية) – كشف حساب صادر من الشركة المدينة– ايصالات استلام الشركة المدينة**
	86	Nasser Ghorbandaiy	186,417	186,417	-	**اتفاقية بيع وشراء (عقارات سكنية) – كشف حساب صادر من الشركة المدينة– ايصالات استلام الشركة المدينة**
	87	Mohamed Marwan Naama	846,560	846,560	-	**اتفاقية بيع وشراء (عقارات سكنية) – كشف حساب صادر من الشركة المدينة– ايصالات استلام الشركة المدينة**
	88	Majed Murad	450,378	450,378	-	**حكم التحكيم رقم** 2014/3 **(مركز دبي للتحكيم الدولي) – دعوى رقم** 2015/54 **عقاري جزئي**
	89	Yasin Mulla	382,649	382,649	-	**اتفاقية بيع وشراء (عقارات سكنية) – كشف حساب صادر من الشركة المدينة– ايصالات استلام الشركة المدينة**
	90	Pravin Sharad Kolapkar & Padmini Pravin	729,007.50	1,579,007.50	850,000	**اتفاقية بيع وشراء (عقارات سكنية) – كشف حساب صادر من الشركة المدينة– ايصالات استلام الشركة المدينة** **القيمة المؤقتة فوائد محتسبة من الدائن بواقع** 0.5٪ **شهريا لمدة** 14 **عام بدون احكام**
	91	Sadek Nissar Dossa & Juwita Hariani Binti Haron	717,672	717,672	-	**اتفاقية بيع وشراء (عقارات سكنية) – كشف حساب صادر من الشركة المدينة**
	92	**دافيد اندريو باري** David Andrew Parry	1,324,503.09	1,324,503.09	-	**تنفيذ رقم** 2014/687 **تنفيذ عقاري – تنفيذ الحكم الصادر في الدعوى** 2013/1049 **عقاري كلي والمعدل بالاستئناف** 2014/395 **استئناف عقاري – حكم التحكيم رقم** 2012/77 **(مركز دبي للتحكيم الدولي)**
	93	**احمد جواد** Ahmed Jawad	639,980.50	639,980.50	-	**تنفيذ رقم** 2015/47 **تنفيذ عقاري – تنفيذ الحكم الصادر في الدعوى** 2013/1028 **عقاري كلي والمعدل بالاستئناف** 2014/423 **استئناف عقاري – حكم التحكيم رقم** 2012/62 **(مركز دبي للتحكيم الدولي)**
	94	Ahmad Lizzaik	187,425	187,425	-	**اتفاقية بيع وشراء (عقارات سكنية) – كشف حساب صادر من الشركة المدينة**
	95	Emir Poljo & Halima Poljo	274,747.90	274,747.90	-	**اتفاقية بيع وشراء (عقارات سكنية) – كشف حساب صادر من الشركة المدينة**
	96	**ارتورو جوسي رينا هيريرا و ليونيلا تودبريان** Arturo Jose Reina Herrera & Lionela Todirean	225,683	225,683	-	**حكم محكمة التحكيم رقم** 2013/178 **(مركز دبي للتحكيم الدولي) – دعوى رقم** 2015/69 **عقاري جزئي – دعوى رقم** 2016/608 **تجاري كلي**
	97	Dennis Ivan Wadey & Wendy Alison Wadey	1,110,445	1,110,445	-	**اتفاقية بيع وشراء (عقارات سكنية) – كشف حساب صادر من الشركة المدينة**
	98	**عمر هشام الحصري** Omar Al Hosari	2,540,388.25	2,075,902.40	702,340.35	**تنفيذ رقم** 2015/526 **تنفيذ عقاري – تنفيذ الحكم الصادر في الدعوى** 2014/194 **عقاري كلي– حكم التحكيم رقم** 2012/124 **(مركز دبي للتحكيم الدولي)** **القيمة المؤقتة فوائد محتسبة من الدائن بواقع** 9٪ **حتى تاريخ** 2021/09/27 **على اصل مبالغ حكم التحكيم**
	99	**محمد هشام الحصري** Mohammed Al Hosari	1,518,281.10	1,518,281.10	557,621.30	**لائحة تنفيذ – تنفيذ الحكم الصادر في الدعوى** 2014/198 **عقاري كلي– حكم التحكيم رقم** 2012/123 **(مركز دبي للتحكيم الدولي)** **القيمة المؤقتة فوائد محتسبة من الدائن بواقع** 9٪ **حتى تاريخ** 2021/09/27 **على اصل مبالغ حكم التحكيم**
	100	**ماجد احمد عبدالله المصلي العوضي** Majed Ahmed Abdulla M. Al Musalli	655,080	655,080	-	**اتفاقية بيع وشراء (عقارات سكنية) – كشف حساب صادر من الشركة المدينة - حكم دعوى رقم** 2015/70 **عقاري كلي**
	101	**جان كلود جابريل كاسيس** Jean Claude Gabriel Kassis	669,226	669,226	-	**اتفاقية بيع وشراء (عقارات سكنية) – كشف حساب صادر من الشركة المدينة - حكم تحكيم رقم** 2011/208 **(مركز دبي للتحكيم الدولي)**
	102	Jamshid M. Vadiee	285,487.50	285,487.50	-	**اتفاقية بيع وشراء (عقارات سكنية) – كشف حساب صادر من الشركة المدينة**
	103	**جايش كومار كوكل كاندهي و روبيش كومار كوكل كاندهي** JayeshKumar Gokal Gandhi & Roopesh kumar Gokalgandhi	2,237,416.25	2,237,416.25	-	**اتفاقيات بيع وشراء (عقارات سكنية) – كشف حساب صادر من الشركة المدينة**
	104	Saleh M. S. Muradweij & Hatice Muradweij	213,550	213,550	-	**اتفاقية بيع وشراء (عقارات سكنية) – كشف حساب صادر من الشركة المدينة**
	105	**نيكولاس دومونت** Nicolas Dumont	586,080	586,080	-	**اتفاقية بيع وشراء (عقارات سكنية) – كشف حساب صادر من الشركة المدينة– ايصالات استلام الشركة المدينة**
	106	Manawar Dad	999,092.89	999,092.89	-	**اتفاقية بيع وشراء (عقارات سكنية) – كشف حساب صادر من الشركة المدينة– ايصالات استلام الشركة المدينة**
	107	Zahedreza Mafi Balani	512,981	512,981	-	**اتفاقية بيع وشراء (عقارات سكنية) –ايصالات استلام الشركة المدينة**
	108	**جولي تايلور و ستيفن تايلور**	1,616,983	1,616,983	-	**مستخرج ملخص بيانات قضية تنفيذ رقم** 4673/ 2018 **قدم في بيان الوضع المالي للشركة المدين**
	109	Carl Bernie & Natalie Bernie	653,800	653,800	-	**اتفاقية بيع وشراء (عقارات سكنية) –ايصالات استلام الشركة المدينة**
	110	Ahmed Humaid	492,536.05	492,536.05	-	**اتفاقية بيع وشراء (عقارات سكنية) – كشف حساب صادر من الشركة المدينة**
	111	Mohamed Hassan Al Marzouqi	309,614.70	309,614.70	-	**اتفاقية بيع وشراء (عقارات سكنية) – كشف حساب صادر من الشركة المدينة**
	112	Ali Humaid Mohamed Hassan Al Marzouqi	275,853.40	275,853.40	-	**اتفاقية بيع وشراء (عقارات سكنية) – كشف حساب صادر من الشركة المدينة**
	113	Humaid Mohamed Hassan Al Marzouqi	275,853.40	275,853.40	-	**اتفاقية بيع وشراء (عقارات سكنية) – كشف حساب صادر من الشركة المدينة**
	114	Mohamed Humaid Mohamed Hassan Al Marzouqi	275,853.40	275,853.40	-	**اتفاقية بيع وشراء (عقارات سكنية) – كشف حساب صادر من الشركة المدينة**
	115	Jerastine Dinshah Jilla	305,830	305,830	-	**اتفاقية بيع وشراء (عقارات سكنية) – كشف حساب صادر من الشركة المدينة**
	116	**المدعى عليه الثاني والمدعى عليه الثالث**	583,596,793	-	583,596,793	**قروض من الشركة، طبقا لميزانيات الشركة المدينة المؤرخة** 2019/06/30 **وفقا لطلب وكيلهما**
		إجمالي قيمة ديون الفئة السابعة	182,702,418.90			**مائة واثنان وثمانون مليون وسبعمائة واثنان الف واربعمائة وثمانية عشر درهما وتسعون فلسا**

أمين الإجراءات

د/ علي راشد الكيتوب

[1] مرتبة بحسب المادة (189) في القانون 9 لسنة 2016 بشأن الإفلاس
2 المبلغ المقبول: يذكر نوع قبول الدين (اما نهائي، أو مؤقت، أو قيمة ما قبل منه نهائياً وقيمة ما قبل منه مؤقتاً)، كما تكتب قيمة الدين المقبول نهائياً بالأرقام وباللغة العربية سوياً.
[3] سند الدين: يذكر سند الدين مختصراً (مثال: حكم نهائي / عقد مكتوب/ شيك/ إقرار ...إلخ)

على نفسها جنت براقش:

اللحظة التي خرب فيها كولن باول مسيرته...!

•• الفجر -فريد كابلان -ترجمة خيرة الشيباني

توفي كولين باول، الذي شغل منصب أكبر دبلوماسي أميركي وأعلى جنرال وكان أول رجل أسود يحقق ذلك في الحالتين، عن سن 84 عامًا. نادرًا، وربما لم يصل رجل دولة أمريكي أو محارب إلى مثل هذا القدر من السلطة قبل أن يسقط على يد خصومه داخل الحكومة.

عقيدة باول

وُلد باول في هارلم لعائلة جامايكية، وهو مثال نموذجي لطفل من الطبقة الكادحة صنع نفسه بنفسه، حيث التحق بالجيش، وقاتل في فيتنام كجندي بسيط، وترقى في الرتبة وأصبح جنرالا، ثم بعد أن كان مستشارًا للأمن القومي للرئيس رونالد ريغان، تم تعيينه رئيسًا لهيئة الأركان المشتركة من قبل الرئيس جورج إتش دبليو بوش.

ضابطًا، وكفضيلة نادرة، يجمع بين خبرة ميدان المعركة والذكاء السياسي، حوّل باول دوره كرئيس للأركان إلى قوة دافعة حقيقية، واستخدم طاقمه الضخم -عدة مئات من أفضل الضباط العسكريين، مقسمين إلى عدة وحدات متخصصة -بطريقة، كما أخبرني أحد المسؤولين في ذلك الوقت، "طوّقت بقية إدارة الأمن القومي».

بوش ورامسفيلد وباول في البيت الابيض

ديك تشيني العقل المدبر

حل نائب الرئيس ديك تشيني ووزير الدفاع دونالد رامسفيلد محل باول في جميع الأمور المهمة

في هذا الموقع، أصبح كولن باول شخصية عامة، ووضع الكثير من استراتيجية حرب الخليج الأولى التي أخرجت الجيش العراقي من الكويت، وشرح هذه الاستراتيجية خلال عدة مؤتمرات صحفية متلفزة.

وفي تلك الفترة، صاغ أيضًا ما سيُطلق عليه لاحقًا "مبدأ باول"، وهو رأي مفاده أن الولايات المتحدة يجب ألا تشن الحرب إلا إذا كانت الأهداف السياسية حيوية ومحددة جيدًا ..

وإذا كان من المرجح أن تحقق القوة العسكرية هذه الأهداف بتكلفة مقبولة، وإذا فشلت جميع الوسائل اللاعنفية -وعندما تكون الحرب ضرورية، شريطة أن يتم شنها فقط مع ضمان التفوق الساحق عسكريا. استمرت هذه العقيدة، والنقد الضمني للتدخل الأمريكي في فيتنام -سواء بتبريراته الخاطئة أو تكتيكاته المفككة -في التأثير على النقاش حول أهمية استخدام القوة العسكرية منذئذ.

في ظل تشيني ورامسفيلد

بعد عودة الديمقراطيين إلى البيت الأبيض عام 1992، كتب باول مذكراته الأكثر مبيعًا، "طفل برونكس"، وفكّر في الترشح للرئاسة.

(حثته زوجته ألما على الامتناع، خشية أن يكون ضحية جريمة قتل عنصرية). عندما عاد الجمهوريون إلى السلطة عام 2000، عيّنه الرئيس جورج دبليو بوش بالإجماع وزيراً للخارجية فيما بدا أنه ذروة صعوده، لكنها في الواقع كانت بداية سقوطه.

ظاهريًا واثقًا من نفسه، وفي المناسبات النادرة التي خرج على مجال السياسة الخارجية بفضل نفوذه وشعبيته، فوجئ بعد وقت قصير، بأن الثنائي الذي لا ينفصل والمؤلف من نائب الرئيس ديك تشيني ووزير الدفاع دونالد رامسفيلد، أصدقاء وزملاء منذ إدارة نيكسون، يتجاوزانه ويحلان محله في كل القضايا والملفات المهمة.

قام باول بأشياء كبيرة في مجالات كان تشيني ورامسفيلد لا يعيرانها أي اهتمام. في خريف عام 2001، سُمح له بقيادة الدبلوماسية المكوكية التي تفادت بلا شك الحرب بين دولتين نوويتين، الهند وباكستان.

كما ساعد باول في تخفيف التوترات مع الصين بعد أن أسقطت طائرة تجسس أمريكية.

ومع ذلك، فقد خسر كل معاركه الأخرى تقريبًا. في أحد تصريحاته الأولى، أعلن باول، على سبيل المثال، أنه سيستأنف المفاوضات النووية التي بدأها الرئيس بيل كلينتون مع كوريا الشمالية -قبل أن ترفضها كوندوليزا رايس، مستشارة الأمن القومي لبوش، التي اعترضت وقالت له لا سبيل... واضطر الى ابتلاع لسانه.

كلما حاول باول أي شكل من أشكال الحد من التسلح، كان وكيل وزارة الخارجية، جون بولتون، الذي تم تعيينه هناك ليكون جاسوسًا لتشيني، يبذل قصارى جهده لتخريب مبادراته.

فيها باول منتصرا من مناقشة مجلس الأمن القومي، يذهب تشيني للتحدث إلى بوش على انفراد لإلغاء قراراته.

في منتصف ولاية بوش الأولى، أدرك نظراء باول الأوروبيون، الذين احتفلوا بتعيينه وتحدثوا معه كثيرًا، أن آراءه التي أعجبتهم لا تعكس آراء الرئيس الأمريكي، وفقد نفوذه في الخارج.

وعندما أراد بوش تمرير رسالة عن الشرق الأوسط، كانت كوندوليزا رايس هي من أرسلها. وعندما تعلق الأمر بإرسال مبعوث إلى أوروبا الغربية للضغط من أجل تخفيف ديون العراق، أرسل جيمس بيكر، وهو صديق قديم لعائلة بوش وكان وزير خارجية والده.

خطاب قاتل

وبدلاً من أن تكون بمثابة منصة انطلاق لخلاصه، زادت الحرب في العراق من سقوطه. بينما كان بوش يتجه إلى الغزو، حذره باول من الفخاخ التي تنتظره -منها، بشكل نبوي تمامًا، ما أسماه قاعدة "مخزن الخزف: من أتلف شيئا فعليه إصلاحه". -ولكن من دون نجاح. (قبل بدء الحرب بفترة وجيزة، ذكّره دبلوماسي أوروبي بأنه يقال ان بوش ينام كرضيع. رد باول، "أنا أيضًا أنام كرضيع... أستيقظ كل ساعتين صارخا") ولكن، هنا ايضا، تم استبعاده.

غير قادرين على إيجاد الدعم للغزو، سواء داخل الولايات المتحدة أو بين حلفائهم، كان لتشيني فكرة شيطانية متمثلة في دفع باول -المسؤول الكبير الوحيد في إدارة بوش الذي يتمتع بمصداقية دولية -للدعوة إلى الحرب أمام مجلس الأمن التابع للأمم المتحدة.

في 6 نوفمبر 2003، يستعد الرئيس الأمريكي الاسبق جورج دبليو بوش ووزير الخارجية الاسبق كولن باول ووزير الدفاع الاسبق دونالد رامسفيلد للتوقيع، على قانون الاعتمادات التكميلية الطارئة للدفاع عن العراق وأفغانستان وإعادة إعمارهما في الغرفة الشرقية في البيت الأبيض في واشنطن العاصمة. تيم سلون - وكالة الصحافة الفرنسية.

بدأ باول في التمرّد ومزق النص الذي أرسله البيت الأبيض والذي كان من المفترض أن يقرأه. ولكن بعد ذلك، وحرصًا على أن يبدو مفيدًا ومخلصًا، ذهب إلى مقر وكالة المخابرات المركزية حيث أمضى أيامًا كاملة في التدقيق في الوثائق والإحاطات، رافضا الادعاءات التي لا أساس لها ومحتفظا بتلك التي تبدو في الحد الأدنى معقولة. أخيرًا، ألقى خطابه القاتل، واضعًا كل شغفه فيه. اقتنع العديد من معارضي الغزو، إلى حد كبير لأن كولن باول هو الذي دافع عنه.

لكن، كل الادعاءات التي تم تصديق باول فيها -كل الأدلة المدرجة لدعم فكرة أن صدام حسين كان يمتلك أسلحة دمار شامل -تبيّن انها كاذبة. وفي كتابه الممتاز "لبدء الحرب"، كتب روبرت دريبر، أن عددًا كبيرًا من محللي وكالة المخابرات المركزية كان بإمكانهم إخبار باول بأن هذه الحجج كانت خاطئة، أو على الأقل مشكوك فيها، لكن مدير وكالة المخابرات المركزية جورج تينيت، حريص على إرضاء بوش وتقديم الاستنتاجات التي أراد سماعها، تعمّد منع باول من التحدث إليهم.

«جندي صغير جيد»

ترك باول الإدارة بعد ولاية بوش الأولى. وفي الاخير، صوّرته عدة روايات صحفية، وخاصة تلك التي جمعت في كتاب بوب وودوارد "خطة الهجوم"، على أنه ناقد للحرب، يشعر أن تشيني كان يعاني من "حمّى" الغزو. ولكن، حتى بعد مرور عام على ترك منصبه، امتنع باول علنًا عن التعليق على الموضوع.

في يونيو 2005، بعد ستة أشهر من بدء ولاية بوش الثانية، ظهر في برنامج ذي ديلي شو مع جون ستيوارت، في واحدة من أولى ظهوراته التلفزيونية منذ انسحابه. كانت الأسئلة التي طرحها عليه ستيوارت عبارة عن طرق سيارة حقيقية تسمح له بهزم زملائه القدامى، الذين ما زالوا في المنصب، أو الحرب التي كانت لا تزال مستعرة. غير ان باول لم يمسك طوق النجاة الممدود اليه

. اعترف انه بالتأكيد، كانت هناك خلافات، ولكن هذا هو الحال في جميع الإدارات... إنه الرئيس، العرف، وهو رجل لطيف... ولعلمك، زار بيتنا هو ولورا لتناول العشاء الأسبوع الماضي.

في وقت لاحق، أعرب باول علنا عن أسفه لدوره في خطاب الأمم المتحدة وادان أولئك الذين تلاعبوا به في وكالة المخابرات المركزية... متأخر جدا. لو كان قد استقال احتجاجا قبل الغزو، لكان قد منع الحرب... وإذا تحدث بعد ترك منصبه، فربما كان له تأثير على تطورها... لكنه لم يكن كذلك... كان لاعبا يسكنه روح الفريق. لقد كان، بعمق، "جنديًا صغيرًا طيبا».

بمرور الوقت، نأى بنفسه عن الحزب الجمهوري. في الانتخابات الرئاسية لعام 2008، أيد باراك أوباما، واصفا إياه بأنه مرشح "التغيير"، مما أثار استياء السناتور جون ماكين، صديقه القديم الذي خاض الانتخابات ضد أوباما. ومع ذلك، نادرًا ما استشاره هذا الأخير في قضايا الدفاع. بعد ذلك، دعّم باول الديمقراطيين فقط -أوباما مرة أخرى عام 2012، وهيلاري كلينتون عام 2016، وجو بايدن عام 2020.

في السنوات الأخيرة، وباستثناء مؤيديه الرسميين، ظل باول منسحبًا من السياسة الوطنية -دون أن يتضح ما إذا كان اختيارًا أم لا. كرس معظم وقته للقضايا الشخصية والعامة، خاصة مدرسة كولن باول للقيادة المدنية والعالمية، في الجامعة التي تلقى فيها تعليمه، كلية مدينة نيويورك. كتب أكثر الكتب مبيعًا، وألقى عديد المحاضرات، أحيانًا مقابل أجر، وأحيانًا مجانًا. لقد كانت حياته رائعة، والتي في لحظة محورية من تاريخنا، كان من الممكن أن تأخذ منعطفًا أكثر أهمية بكثير.

كوندوليزا رايس هزمته ايضا

كجنرال ورجل دولة، أثبت أنه غير قادر على إحباط مناورات منافسيه

وفقاً لـ «مبدأ باول»، هناك أسباب وجيهة فقط تبرر الحرب: أهداف سياسية حيوية، نجاح عسكري بتكلفة مقبولة، فشل كل الوسائل اللاعنفية

أدرك نظراء باول الأوروبيون، أن آراءه التي أعجبتهم لا تعكس آراء الرئيس الأمريكي

باول لحظة الكذبة الكبرى

كولن باول الجندي الصغير الجيد

رواد الشارقة تحفز رواد الأعمال للدخول في تجربة مشاريع الإمتياز التجاري

•• الشارقة-وام:

أكد قال سعادة حمد علي عبدالله المحمود مدير مؤسسة الشارقة لدعم المشاريع الريادية "رُوَاد" التابعة لدائرة التنمية الاقتصادية بالشارقة أن دولة الإمارات وجهة مثلى لحقوق الإمتياز التجاري الفرانشايز للعديد من الشركات العالمية ذات العلامة التجارية القوية ..مشيرا إلى حاجة رواد الأعمال اليوم إلى تطوير معارفهم بمفهوم الإمتياز كخيار للعمل التجاري. وفي هذا الإطار .. نظمت "رواد" برنامجا تدريبيا افتراضيا شارك فيه 20 رائد ورائدة أعمال تحت عنوان " كيف تصبح صاحب امتياز تجاري ناجحا " قدمه رجل الأعمال جاسم البستكي على مدى 3 أيام وتضمن خمسة محاور رئيسية تمثلت في التعريف بمفهوم الفرانشايز وأهميته ومميزاته والهيكل الاستراتيجي لحقوق الامتياز بالإضافة إلى الجانب القانوني المنظم لهذه الحقوق وأنواع العقود فيها وطبيعة العلاقة بين طرفي العلاقة في اتفاقيات الامتياز وهما المانح والممنوح وعوامل نجاح كل طرف.

وقال المحمود إن ثقافة /الفرانشايز/ ما زالت بحاجة لمزيد من التعريف والنشر في أوساط رواد الأعمال الراغبين في دخول عالم ريادة الأعمال وتأسيس مشاريعهم الصغيرة والمتوسطة إضافة إلى أصحاب المشاريع القائمة والراغبين في توسيع أعمالهم التجارية وخدماتهم ومنتجاتهم بصورة أكثر احترافية. وأوضح أن عدد المشاريع الأعضاء لدى مؤسسة "رُوَاد" والتي تعمل بنظام حقوق الامتياز التجاري يبلغ 43 مشروعاً منها 36 مشروعاً لرواد الأعمال و6 مشاريع لرائدات الأعمال ومشروعاً واحدا مشتركا ..لافتا إلى أن رواد الأعمال اليوم أكثر حاجة إلى تطوير معارفهم بمفهوم الإمتياز كخيار للعمل التجاري من خلال شرح المزايا والفوائد التي يمكن تحقيقها عبر حقوق الإمتياز التجاري بالإضافة إلى مساعدتهم في كيفية التخلص من الخوف أو القلق لديهم إزاء التحديات التي يمكن أن تواجههم في هذا المجال وكيفية تجاوزها.

الجمارك الخفية وأتمتة إجراءات سياسة التجارة الإلكترونية أحدث المشاريع الرقمية لجمارك أبوظبي

•• أبوظبي-وام:

استعرضت الإدارة العامة لجمارك أبوظبي خلال مشاركتها الفاعلة ضمن جناح حكومة أبوظبي في أسبوع جيتكس للتقنية 2021 الذي اختتم مؤخرا مشاريعها ومبادراتها الرقمية والمبتكرة والهادفة إلى تقديم خدمات جمركية ذكية تسهم في تسهيل ممارسة الأعمال وتعزز حركة التجارة ونقل البضائع عبر المنافذ الجمركية للإمارة بما يعزز استدامة سلاسل الإمداد من خلال منظومة رقمية متكاملة. وأطلقت الإدارة العامة لجمارك أبوظبي بالتعاون مع منصة الخدمات الحكومية "تم" مبادرة "الجمارك الخفية" من خلال "لوحة التحكم الجمركية" الذكية لطلب وتتبع المعاملات الجمركية والتي تأتي تماشيا مع توجيهات القيادة الرشيدة وجهود حكومة إمارة أبوظبي لحوكمة التحول الرقمي في الخدمات الحكومية والانتقال الكامل نحو المستقبل الرقمي في خطوة لتعزيز فعالية الإجراءات وتقليل مدتها الزمنية وتعزيز حركة التجارة وتحقيق استدامة النمو الاقتصادي.

نقص الطاقة في الصين لا يؤثر فقط على المصانع

مع انتكاس نموّها:

هل ستبقى الصين محرك الاقتصاد العالمي...؟

الوزير الاول لي كه تشيانغ يطمئن الاسواق

صدمة النمو السلبية في الصين ستضرب الاقتصادات الناشئة في آسيا ودول البريكس، وبشدة أكبر الاقتصادات الغربية

•• الفجر - بيير أنطوان دونيت

-ترجمة خيرة الشيباني

اخبار سيئة في بكين: انخفض نمو الناتج المحلي الإجمالي الصيني إلى 4 فاصل 9 بالمائة في الربع الثالث من عام 2021، وهو أقل بكثير من توقعات الخبراء وأسوأ أداء منذ سنوات. وهو رقم يدق ناقوس الخطر بشأن مخاطر التضخم المصحوب بالركود والذي يمكن أن يثير التساؤلات حول الافتراض القائل بأن الصين هي قاطرة النمو الاقتصادي العالمي.

يجب مقارنة أرقام المكتب الوطني الصيني للإحصاء هذه بنمو قدره 7 فاصل 9 بالمائة في النصف الثاني من العام، وحتى 18 فاصل 3 بالمائة للفترة من يناير إلى مارس 2021. نتيجة سمحت بالخروج من وباء كوفيد -19 في ظروف صناعية جيدة. ثم كان يُنظر إلى الصين على أنها أفضل دولة خرجت من الازمة بين الاقتصادات الكبرى في العالم.

لنتذكر، انه رغم تأثرها بشدة بالوباء الذي ظهر في مدينة ووهان الصينية نهاية عام 2019، كانت الصين الاقتصاد الكبير الوحيد في العالم الذي سجل نموًا وقحًا عام 2020 (+ 2 فاصل 3 بالمائة). نتيجة أكدت توقعات بعض المحللين بأن الصين ستصبح حتمًا أول قوة اقتصادية في العالم حوالي عام 2028، ثم ستتجاوز الناتج المحلي الإجمالي للولايات المتحدة.

لكن إحصاءات أخرى تدفع الاقتصاديين إلى القلق بشأن صحة الماكينة الاقتصادية للبلاد. وهكذا خيّب الإنتاج الصناعي الصيني السوق مع نمو بلغ 3 فاصل 1 بالمائة فقط في سبتمبر مقارنة بشهر سبتمبر 2020 -مقابل 5 فاصل 3 بالمائة في أغسطس. من جانبه، يتزايد التضخم، بمعدل ينذر بالخطر. في المقابل، حققت مبيعات التجزئة أداءً أفضل من المتوقع: فقد نمت بنسبة 4 فاصل 4 بالمائة، أفضل مما كانت عليه في أغسطس (+ 2 فاصل 5 بالمائة) وأكثر من المتوقع من قبل بلومبيرج (+ 3 فاصل 5 بالمائة).

نقص الكهرباء وتراجع إنتاج الفحم

بالطبع، هناك أسباب لهذا التباطؤ في الاقتصاد. من بينها النقص الحاد في الكهرباء الذي أثر منذ بداية الخريف على المصانع الصينية وقطاع التصنيع بأكمله. هذا النقص في الكهرباء أجبر العديد من المحافظات على التقنين، مما تسبب في انقطاع التيار الكهربائي في المنازل والمصانع. ومن بين المصانع المتضررة، تلك التي تنتج الأسمنت والصلب والألمنيوم، والتي تعتبر ذات أهمية خاصة لاقتصاد البلاد. ونقلت هيئة الإذاعة البريطانية (بي بي سي) عن جوليان إيفانز-بريتشارد، الخبير الاقتصادي في كابيتال إيكونوميكس قوله: "يبدو أن هذا الانخفاض في التصنيع سيزداد سوءً».

بالإضافة إلى ذلك، هناك فضيحة العقارات الناجمة عن الإفلاس الفعلي للعملاق إيفرجراند والعديد من الباعثين العقاريين الرئيسيين الآخرين في البلاد، مما يغذي الخوف من رؤية فقاعة العقارات تنفجر، مع مخاطر تلوث قطاعات أخرى من اقتصاد البلاد. وفي نفس الوقت، انخفض إنتاج الفحم بشكل كبير بسبب الفيضانات القياسية في مقاطعة شنشي، التي تنتج وحدها 30 بالمائة من وقود البلاد. كما قررت السلطات خفض انتاج الفحم لمحطات الطاقة الكبيرة من أجل تقليل انبعاثات غازات الاحتباس الحراري، وبالتالي الامتثال لالتزامات الصين في مكافحة الاحتباس الحراري.

«منذ بداية العام، ارتفعت أسعار الطاقة بشكل كبير في الأسواق الدولية، لا سيما أسواق الغاز الطبيعي والنفط التي وصلت إلى مستويات غير مسبوقة، بينما تتقلص إمدادات الكهرباء والفحم المحلي الصيني"، لاحظ فو لينغوي يوم الاثنين، 18 أكتوبر، المتحدث باسم بي إن إس، نقلا عن صحيفة ساوث تشاينا مورنينج بوست. أدت مجموعة كاملة من العوامل إلى هذا التقنين للكهرباء في أجزاء من البلاد، والتي كان لها تأثير واضح على الإنتاج. «

سبب آخر للقلق، هو زيادة الاستثمارات في البنية التحتية والسلع والخدمات ومعدات الآلات بنسبة 7 فاصل 3 بالمائة فقط للفترة من يناير إلى سبتمبر، مقارنة بالفترة نفسها من عام 2020، هنا ايضا، رقم أقل من توقعات السوق.

فضيحة العقارات الناجمة عن الإفلاس الفعلي للعملاق إيفرجراند

تأثير عالمي للتباطؤ الصيني

يؤدي النقص في قطاع الطاقة والأزمة العقارية إلى مراجعة توقعات الحكومة الصينية للنمو عام 2021

هل سقطت مقولة أن الصين ستصبح حتمًا أول قوة اقتصادية في العالم حوالي عام 2028؟

هل اقتصاد الصين بصدد الغرق مثل فيضانات تشنغتشو في يوليو 2021؟

النقص الحاد في الكهرباء أثر منذ بداية الخريف على المصانع الصينية وقطاع التصنيع بأكمله

التداعيات على الاقتصاد العالمي

في انتظار التحسن في بكين، ألقى الإعلان عن تراجع ثاني أكبر اقتصاد في العالم بثقله فورا على أسواق الأسهم العالمية يوم الاثنين، وقد تعافت بشكل واضح منذئذ.

كل هذا يقود إلى السؤال الكبير: هل ستدخل الصين فترة من التضخم المصحوب بركود اقتصادي، ذاك الذي يحدث عندما يتضرر اقتصاد ما، وفي نفس الوقت، من نمو منخفض، وتضخم مرتفع، وبطالة متزايدة. نقلت صحيفة هونغ كونغ، عن بعض الاقتصاديين الصينيين اعتقادهم بحدوث هذا. "إن أرقام الربع الثالث تعزز المخاوف من زيادة خطر حدوث ركود تضخمي، يقول تشانغ تشويوي، كبير الاقتصاديين في شركة تحديد إدارة الأصول، ومع ذلك، فإن معدل البطالة في تراجع، وهو أمر يثير الدهشة. «

وبالنسبة لـ ووي تشين هو، الاقتصادي في بنك سنغافورة المتحد، من المرجح أن يؤدي النقص في قطاع الطاقة والأزمة العقارية إلى مراجعة توقعات الحكومة الصينية للنمو عام 2021. "الأرقام التي نراها هي في الواقع أضعف بكثير مما توقعنا، يشير في مداخلة للبي بي سي، وأعتقد أن الربع الرابع سيشهد نموًا أقل بسبب النقص في قطاع الطاقة. «

ويعتقد اقتصاديون صينيون آخرون، مثل شين إكسينفينغ، من شركة السمسرة نورث ايست سكيورتي، أن الصين من المحتمل أن تتطور إلى حالة "شبه تضخم مصحوب بالركود" في الأشهر الأخيرة من عام 2021. وبعبارة أخرى، ستواجه ارتفاع تكاليف الإنتاج، وارتفاعا معتدلا في أسعار الاستهلاك، لكن تباطؤا دائما في النمو.

ماذا سيحدث لو أعاق هذا التباطؤ الدائم في النمو محرك الاقتصاد العالمي، الصين؟ لقد بلغ الارتهان والاعتماد المتبادل سقفا يجعل من شأن هذا التباطؤ المستمر والمفاجئ، أن يسبب موجة من الذعر في جميع أنحاء الكوكب، كما يقول موقع كوارتز. عام 20، كان المستثمرون الأجانب يمتلكون ما يقرب من 3 فاصل 5 بالمائة من سوق الأسهم والسندات الصينية، النسبة صغيرة ظاهريًا، لكنها تصل إلى مئات المليارات من الدولارات.

في المقابل، تعد الصين واحدة من أكبر مشتري سندات الخزانة الأمريكية. وإذا أبطأت عمليات شراء هذه السندات، فسيتعين على الولايات المتحدة جذب عملاء آخرين من خلال رفع أسعار الفائدة، مما قد يؤثر على الأسعار في كامل الاقتصاد الأمريكي. ووفقًا لدراسة أجراها بنك التنمية الآسيوي، فإن صدمة النمو السلبية في الصين ستضرب الاقتصادات الناشئة في آسيا ودول البريكس الأخرى بشدة، وبشدة أكبر بكثير من الاقتصادات الغربية.

بكين تريد أن تطمئن

ومع ذلك، سعى العديد من المسؤولين لتخفيف هذه المخاوف. مثل ياو جينغيوان، عضو مكتب المستشارين في مجلس الدولة، والذي يرى انه لا يوجد سبب يدعو إلى القلق بشكل مفرط. وقال "الصين لن تشهد تضخما كبيرا لأننا لا نجد الأساس لمثل هذه الظاهرة". وأحد الحلول من وجهة نظره، هو أن تعمل السلطات على استقرار دخل الأسر، وتسهر على تفادي تضخم مرتفع للغاية، مما قد يساعد بعد ذلك في تخفيف السياسة النقدية للبلاد.

وأثناء زيارته لمعرض كانتون التجاري الكبير في 15 أكتوبر، كان الوزير الاول لي كه تشيانغ مطمئنًا أيضًا. قال: "تمتلك الصين الأدوات المناسبة لمواجهة التحديات الاقتصادية التي تواجهها البلاد ... وستكون قادرة على تحقيق معدل نمو يزيد عن 6 بالمائة"، معترفًا مع ذلك، بأن الاقتصاد يجب أن يواجه "العديد من عوامل عدم الاستقرار، وعدم اليقين «.

وفي مواجهة الذعر الناجم عن نقص الطاقة، كان على بكين أن تنقلب في مطلع أكتوبر على قرارها بقطع إنتاج الكهرباء في محطات الكهرباء الكبيرة التي تعمل بالفحم في البلاد. ومنذئذ، استسلمت الحكومة للضغط على شركات التعدين الصينية لإعادة إنتاج أكبر قدر ممكن. ولتشجيعهم، قامت السلطات بتحرير أسعار الكهرباء جزئيًا، مما سمح للمنتجين ببيعها بمعدل أعلى بنسبة 20 بالمائة من السعر الذي تفرضه الجهات التنظيمية. وبالتالي سترتفع فواتير الكهرباء، مما يؤدي إلى زيادة التضخم الذي هو اصلا في ارتفاع.

حتى عام 2016، شهدت الصين معدلات نمو مذهلة من رقمين. "المعجزة الاقتصادية" التي سببتها الإصلاحات الكبرى التي بدأها دنغ شياو بينغ عام 1978. ولكن منذ ذلك التاريخ، تباطأ نمو الناتج المحلي الإجمالي الصيني، حيث تراوح بين 6 و7 بالمائة. وبسبب الوباء، شهد النمو نقطة ضعف في الربع الأول من عام 2020 مع نمو سلبي بنسبة -6 فاصل 8 بالمائة.

وقبل أيام قليلة، كان صندوق النقد الدولي أول من حذر من تباطؤ النمو، وقام بتعديل توقعاته بهبوط طفيف (8 بالمائة بدلاً من 8 فاصل 1 بالمائة سابقًا) للنمو الصيني عام 2021. حكومة بكين، من جهتها، لطالما كانت حذرة، مع توقعات نمو "أكثر من 6 بالمائة" هذا العام.

تبقى الحقيقة أن الصين، رغم كل الصعاب، تظل دولة تحظى بتقدير المستثمرين الأجانب. ونتيجة لذلك، بلغ الاستثمار الأجنبي المباشر ما يقرب من 114 مليار دولار في الأشهر الثمانية الأولى من العام. لقد وصلوا إلى حوالي 144 مليار دولار على مدار عام 2020 بأكمله... ويقول الخبراء إن عام 2021 قد يكون رقمًا قياسيًا جديدًا.

مؤلف حوالي خمسة عشر كتابًا مخصصة للصين واليابان والتبت والهند والتحديات الآسيوية الرئيسية. عام 2020، نشر كتاب "الزعامة العالمية محوره، الصدام بين الصين والولايات المتحدة" عن منشورات لوب.

ولي العهد السعودي يعلن عن خارطة طريق لحماية البيئة

•• الرياض-وام:

أعلن صاحب السمو الملكي الأمير محمد بن سلمان بن عبدالعزيز، ولي العهد نائب رئيس مجلس الوزراء السعودي، رئيس اللجنة العليا للسعودية الخضراء، عن إطلاق الحزمة الأولى من المبادرات النوعية في المملكة لتكون خارطة طريق لحماية البيئة ومواجهة تحديات التغير المناخي، التي من شأنها المساهمة في تحقيق المستهدفات الطموحة لمبادرة السعودية الخضراء، مؤكدا عزمه على تحويل مدينة الرياض إلى واحدة من أكثر المدن العالمية استدامة. جاء ذلك في كلمته الافتتاحية للنسخة الأولى من المنتدى السنوي لمبادرة السعودية الخضراء، في الرياض، الذي يعنى بإطلاق المبادرات البيئية الجديدة للمملكة العربية السعودية، ومتابعة أثر المبادرات التي تم الإعلان عنها سابقاً، بما يحقق مستهدفات مبادرة السعودية الخضراء. وكشف ولي العهد السعودي عن إطلاق المملكة لمبادرات في مجال الطاقة من شأنها تخفيض الانبعاثات الكربونية بمقدار 278 مليون طن سنوياً بحلول عام 2030، في تخفيض طوعي بأكثر من ضعف مستهدفات المملكة المعلنة في ما يخص تخفيض الانبعاثات، معلنا عن بدء المرحلة الأولى من مبادرات التشجير بزراعة أكثر من 450 مليون شجرة، وإعادة تأهيل 8 ملايين هكتار من الأراضي المتدهورة، وتخصيص أراضي محمية جديدة، ليصبح إجمالي المناطق المحمية في المملكة أكثر من 20% من إجمالي مساحتها.

كما أعلن ولي العهد السعودي عن نية المملكة للإنضمام إلى الاتحاد العالمي للمحيطات، وإلى تحالف القضاء على النفايات البلاستيكية في المحيطات والشواطئ، وإلى اتفاقية الرياضة لأجل العمل المناخي، بالإضافة إلى تأسيس مركز عالمي للاستدامة السياحية، وتأسيس مؤسسة غير ربحية لاستكشاف البحار والمحيطات.

وأعلن كذلك عن استهداف المملكة العربية السعودية للوصول للحياد الصفري في عام 2060 من خلال نهج الاقتصاد الدائري للكربون، وبما يتوافق مع خطط المملكة التنموية، وتمكين تنوعها الاقتصادي، وبما يتماشى مع "خط الأساس المتحرك"، ويحفظ دور المملكة الريادي في تعزيز أمن واستقرار أسواق الطاقة العالمية، وفي ظل نضج وتوفر التقنيات اللازمة لإدارة وتخفيض الانبعاثات.

ونقلت وكالة الأنباء السعودية عن سمو الأمير محمد بن سلمان قوله إن هذه الحزمة الأولى من المبادرات تمثل استثمارات بقيمة تزيد عن 700 مليار ريال، مما يساهم في تنمية الاقتصاد الأخضر، وخلق فرص عمل نوعية، وتوفير فرص استثمارية ضخمة للقطاع الخاص، وفق رؤية المملكة 2030.

الإمارات تتصدر المنطقة في اعتماد المركبات الكهربائية

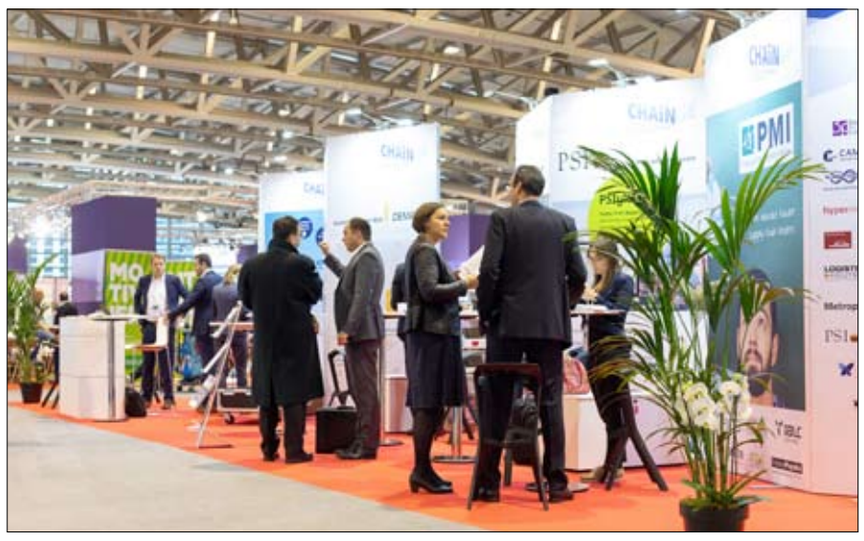

•• دبي -وام:

تحتل دولة الإمارات مركز الصدارة في المنطقة في اعتماد المركبات الكهربائية ، حيث تعد نسبة محطات الشحن إلى السيارات فيها من بين الأعلى عالميا وذلك حسب تقرير صدر مؤخرا عن مجلس صناعات الطاقة النظيفة في منطقة الشرق الأوسط وشمال أفريقيا.

وأشار التقرير إلى أن الإمارات تضم حاليا 240 محطة عامة بطيئة الشحن مرتبطة بشبكة الطاقة 80% منها في دبي.

وسيتم استعراض تفاصيل التقرير المكون من 24 صفحة بعنوان " السيارات الكهربائية في الإمارات: التحديات والفرص" ومناقشة توصياته الخمس خلال معرض" هايبرموشن دبي 2021 " الذي يُقام تحت رعاية سمو الشيخ أحمد بن سعيد آل مكتوم رئيس هيئة دبي للطيران الرئيس الأعلى لمجموعة طيران الإمارات ، و يعد الفعالية الأولى والوحيدة في المنطقة المتخصصة بالتحول الكبير في قطاع التنقل والتي تقام في مركز دبي للمعارض في موقع إكسبو 2020 دبي بين 2 و4 نوفمبر المقبل .

وقال ستيفان غوبيرت الرئيس التنفيذي لشؤون الاستراتيجية والابتكار في شركة "إنجي" وعضو مجلس الإدارة في مجلس صناعات الطاقة النظيفة ان التقرير يقدم توصيات لصناع السياسات في الإمارات ودول المنطقة ، كما يوفر نظرة شاملة حول قطاع السيارات الكهربائية في الإمارات ويتناول الواقع الحالي للسياسات والبنية التحتية والتحديات التي تعيق نموه والفرص المتاحة أمام الشركات ورغم أن البحث يركز على الإمارات بشكل أساسي إلا أن نتائجه تنطبق على بقية دول الشرق الأوسط وشمال أفريقيا.

ويسلط التقرير الضوء على التقدم الكبير الذي أحرزته الإمارات في تطوير البنية التحتية للسيارات الكهربائية، رغم أن تطبيق التحول من السيارات التقليدية نحو السيارات الكهربائية ما يزال بطيئاً نتيجة طرازات السيارات المتاحة وانخفاض رغبة المستهلكين والشركات.

و يشير التقرير إلى ان البنية التحتية الحالية للسيارات الكهربائية ماتزال غير كافية ما قد يدفع العديد من الشركات إلى تركيب محطات شحن خاصة بها لمعالجة هذه المشكلة كما تخطط معظم الشركات لإتاحة تلك المحطات للاستخدام العام فضلا عن استخدامها لتلبية احتياجاتها الداخلية.

من جانبه ذكر سايمون ميلور الرئيس التنفيذي لشركة ميسي فرانكفورت ميدل ايست الجهة المسؤولة عن تنظيم "هايبرموشن دبي" ان التقرير يوفر معلومات مهمة حول التحديات التي تواجهها البنية التحتية والتي تؤثر في الإقبال على السيارات الكهربائية في جميع أنحاء منطقة الشرق الأوسط وشمال أفريقيا كما يقترح حلولاً لها.

دبي أوتودروم تُعلن إتمام المرحلة الثانية من مُجمَّع الأعمال بتكلفة 16.5 مليون درهم

•• دبي-الفجر:

أعلنت "دبي أوتودروم"، المنشأة الرياضية والترفيهية المتكاملة التي تعد الأولى من نوعها في الدولة، إتمام المرحلة الثانية من "مُجمَّع الأعمال" بتكلفة 16.5 مليون درهم، والتي تتضمن سبع وحدات مساحة كل منها 4،844 قدمً مربع. ويأتي ذلك استمراراً لمشروع التوسعة الذي يمتد على مساحة إجمالية تبلغ 65،000 قدم مُربع، بعد نجاح المرحلة الأولى للمشروع والتي تضمنت 12 وحدة. وستساهم هذه الخطوات في تعزيز مكانة "دبي أوتودروم" كوجهة رائدة للرياضات وتجارب السيّارات في منطقة الشرق الأوسط.

وتتضمن المرحلة الثانية من مجمع الأعمال كافة الخدمات والتسهيلات والمرافق اللازمة لتمكين مُلّاك الشركات والأعمال من إدارة عملياتهم بسلاسة ودون انقطاع، بما يشمل الحراسة الأمنية على مدار الساعة؛ وخدمات الصيانة في أي وقت وطيلة أيام الأسبوع؛ وخدمات إدارة النفايات وفق أعلى معايير الاستدامة تماشياً مع نهج وأهداف "دبي أوتودروم". كما يتميز المجمع بموقعه الاستراتيجي على مقربة من حلبة السباق، مُشكلاً وجهة مثالية لجميع الشركات العاملة ضمن قطاع السيارات.

ومنذ تأسيسها في العام 2004، شكلت دبي أوتودروم وجهةً رائدةً للفعاليات الترفيهية ورياضات السيارات، واستقطبت ملايين الزائرين وعشاق السيارات متيحةً لهم بيئة آمنة للاستمتاع بالسباقات والأنشطة المفعمة بالحماس والإثارة. ويشكل مشروع التوسعة إضافةً نوعية من شأنها تعزيز علاقات "دبي أوتودروم" مع مجتمع الأعمال، واستقطاب المزيد من المشروعات والأنشطة التجارية المحلية والعالمية إلى إمارة دبي.

وقال فيصل السهلاوي، مدير عام حلبة "دبي أوتودروم" : "نجحت دبي أوتودروم وشركة الاتحاد العقارية في إطلاق وجهة جديدة للسباقات ورياضات السيارات، ومرافق متميزة تشكل مقرات مثالية للأعمال. وقد واصلتً الحلبة تطورها طوال السنوات الماضية لتصبح منشأةً متكاملة تلبي تطلعات مجتمع رياضة السيارات..»

بدوره، قال بيرت غروغر، مدير تجاري أول لدى "دبي أوتودروم" : "إنَّ إتمام المرحلة الثانية من مشروع التوسعة يدعم جهودنا لترسيخ حضورنا كوجهة مفضلة للسباقات ورياضات السيّارات في دولة الإمارات العربية المتحدة. وبعد إشغال جميع وحدات المرحلة الثانية خلال فترة قياسية، تمضي "دبي أوتودروم" بثبات على درب تعزيز ريادتها كمركزٍ متكامل للترفيه والأعمال.»

ومتابعة للنجاح الذي حققته المرحلتان الأولى والثانية، تتواصل أعمال تخطيط المرحلة الثالثة لمجمع أعمال دبي أوتودروم، والتي ستتضمن وحدات متعددة الأحجام، لتلبية تطلعات واحتياجات كافة العملاء.

البنك العربي ضمن قائمة فوربس العالمية لأفضل الشركات للعمل فيها لعام 2021

•• دبي-الفجر:

صنفت مجلة "فوربس" العالمية البنك العربي ضمن أفضل 11 شركة للعمل فيها على مستوى الشرق الأوسط لعام 2021. وجاء هذا التصنيف ضمن القائمة السنوية العالمية التي تصدرها مجلة "فوربس" في هذا المجال والتي ضمت 750 شركة عالمية. وشملت القائمة العالمية 11 شركة من الشرق الأوسط، منها 6 شركات سعودية و3 شركات من الإمارات وشركة واحدة من كل من الأردن ومصر.

واستندت المجلة فى إعداد القائمة إلى نتائج دراسة استطلاع رأي أجرتها بالتعاون مع شركة أبحاث السوق «Statista»، وشملت نحو 150 ألف موظف يعملون في شركات ومؤسسات متعددة الجنسيات، سواء بدوام كامل أو بدوام جزئي، من 58 دولة حول العالم. واستطلعت الدراسة مدى رغبة هؤلاء الموظفين التوصية بمكان عملهم لأصدقائهم وعائلاتهم، كما طُلب منهم تقييم مؤسسات أخرى من نفس القطاعات التي تعمل بها مؤسساتهم. وتجدر الإشارة هنا إلى أن البنك العربي والذي يتخذ من عمّان، الأردن مقراً له، تأسس في العام 1930 وهو يمتلك واحدة من أكبر الشبكات المصرفية العربية العالمية، والتي تضم ما يزيد عن 600 فرع موزعة عبر خمس قارات. ويحظى البنك بحضور بارز في الأسواق والمراكز المالية الرئيسية في العالم مثل لندن وسنغافورة وشانغهاي وجنيف وباريس وفرانكفورت وسيدني ودبي والبحرين. وكانت مجلة "غلوبال فاينانس" العالمية، ومقرها نيويورك، قد منحت البنك العربي مؤخراً جائزة أفضل بنك في الشرق الأوسط للعام 2021 وذلك للعام السادس على التوالي.

قمة أقدر العالمية تنطلق في إكسبو 2020 دبي اليوم

•• أبوظبي-وام:

تنطلق اليوم الأحد فعاليات قمة أقدر العالمية في نسختها الرابعة والتي تحمل شعار " المواطنة الإيجابية العالمية - تمكين فرص الاستثمار المستدام" لتستكمل مسيرتها في نشر قيم الحوار الحضاري والإنساني وسلوكيات المواطنة والثقافة الإيجابية. وكانت دولة الإمارات قد استضافت النسختين الأولى والثانية من القمة عامي 2017 و 2018 في العاصمة أبوظبي، ثم عقدت النسخة الثالثة للقمة في موسكو لتحط الرحال هذه المرة في هذا الحدث العالمي " إكسبو 2020 دبي " الذي يحتضن ثقافات العالم في مكان واحد لتكون بذلك قمة عالمية في المسمى والمحتوى والأهداف. وتستمر فعاليات القمة - التي هي إحدى مبادرات برنامج خليفة للتمكين "أقدر" - في الفترة من 24 إلى 30 أكتوبر الجاري في مركز المعارض في إكسبو دبي في القاعتين 1C ، 1A وجناح « فزعة » .

الفجر

محكمة رأس الخيمة الابتدائية
دائرة الأمور المستعجلة

الإمارات للمزادات
EMIRATES AUCTION

تعلن محكمة رأس الخيمة الابتدائية – دائرة الامور المستعجلة – عن بيع السيارات التالية عن طريق شركة الإمارات للمزادات ش.ذ.م.م في تمام الساعة الخامسة مساءاً يوم الأربعاء الموافق 27 أكتوبر 2021 وعلى من يرغب بمعاينة السيارات بزيارة موقع المزاد أو بزيارة الموقع الالكتروني WWW.EmiratesAuction.COM وفي حالة الاعتراض مراجعة قسم التنفيذ المدني أثناء الدوام الرسمي.

اسم المالك	سعر التقييم	رقم المركبة	رقم القضية	نوع المركبة
ستار بلاس لنقل الركاب بالحافلات المؤجرة ش.ذ.م.م	17000	T دبي 54908	أمر على عريضة 5394/2021	نيسان صني 2019
لورنزو باتر يزي	17000	أبوظبي 13 28781	أمر على عريضة 5387/2021	دودج تشارجر 2014
ستار بلاس لنقل الركاب بالحافلات المؤجرة ش.ذ.م.م	70000	P دبي 20319	أمر على عريضة 5390/2021	فوتون 2017 BJ6129
سوكو شيلتون كومات كومات نارايتان شيلتون	23000	O دبي 74267	أمر على عريضة 5389/2021	رينو داستر 2019
ستار بلاس لنقل الركاب بالحافلات المؤجرة ش.ذ.م.م	90000	V دبي 19775	أمر على عريضة 5393/2021	كينج لونج 2019 XMQ6112AY
ستار بلاس لنقل الركاب بالحافلات المؤجرة ش.ذ.م.م	90000	V دبي 19773	أمر على عريضة 5392/2021	كينج لونج 2019 XMQ6112AY
اكسيس لحلول الشبكات ش ذ م م	17000	U عجمان 54413	أمر على عريضة 6465/2021	نيسان سنترا 2017
فالوران للوساطة العقارية	19000	R دبي 15855	أمر على عريضة 6475/2021	فورد ايدج 2014
رؤية الشرق الاوسط للسياحة ش ذ م م	17000	T دبي 67549	أمر على عريضة 6471/2021	ماكسيس V80 2017
اوفر كلوكيرز زون لتجارة اجهزة الحاسب ش ذ م م	11000	L دبي 41139	أمر على عريضة 6479/2021	رينو دوكر 2017
محمد منير الزمان منير	9000	I دبي 79854	أمر على عريضة 6472/2021	رينو سيمبول 2017
مطعم باسل وسياس	18000	J دبي 43546	أمر على عريضة 6467/2021	نيسان فان 2015
افق الفضاء لمقاولات البناء ش ذ م م	10000	Q دبي 89395	أمر على عريضة 6459/2021	تويوتا يارس 2015
اللون الابيض لمقاولات الفنية	24000	الشارقة 2 95357	أمر على عريضة 6476/2021	تويوتا هايس 2014
هاريشان بيلاكونومال كوتيبات	26000	الشارقة 1 3569	أمر على عريضة 6474/2021	فورد اكسبلورر 2015
رينبو لتجارة الديزل ذ م م	11000	B عجمان 19031	أمر على عريضة 6447/2021	تويوتا يارس 2015
ماهر الهامي عبدالرؤوف جوده	43000	N دبي 8430	أمر على عريضة 6431/2021	مرسيدس 2013 ML 500
عمر سيف محمد كاتيبالا	24000	V دبي 49784	أمر على عريضة 6434/2021	سكودا اوكتافيا 2017
ساجيفان بوتالات	25000	الشارقة 1 79370	أمر على عريضة 6468/2021	ميتسوبيشي باجيرو 2014
ناشيونال جلف للانشاءات ش ذ م م	18000	Q دبي 91360	أمر على عريضة 6427/2021	ميتسوبيشي 2016 L 200
اون تايم لموزين ش ذ م م	27000	L دبي 26670	أمر على عريضة 6462/2021	لكزس 2013 ES 350
راوند كور للخدمات الفنية ش ذ م م	52000	N دبي 71286	أمر على عريضة 6432/2021	هينو 300 2018
محمد عمر طارق طارق اقبال بت	27000	N دبي 43648	أمر على عريضة 6433/2021	نيسان اكس تريل 2016
ميساء تيسير ابوسعيد	38000	L دبي 14208	أمر على عريضة 6477/2021	كيا سبورتاج 2017
لؤي منصور خزعل	27000	T دبي 43475	أمر على عريضة 6466/2021	هيونداي جينيسيس 2015
ديشانت سوريش سوريش كيشافلال	38000	S دبي 28195	أمر على عريضة 6456/2021	هيونداي توكسون 2017
هادي محمد عدنان لطفي	22000	أبوظبي 14 45243	أمر على عريضة 6430/2021	لينكولن MKX 2014
نيدهين كليتس كليتس ثايبراميل لويس	17000	أبوظبي 16 98455	أمر على عريضة 6289/2021	سوبارو ليجاسي 2015
عبدالعزيز احمد محمد احمد سند	130000	S دبي 83438	أمر على عريضة 6281/2021	تويوتا سويرا 2020
شركة الخليج باورلقطع غيار اجهزة التبريد ذ م م - فرع	35000	أبوظبي 13 47199	أمر على عريضة 6288/2021	نيسان أورفان 2018
سعاد فيصل النابلسي	34000	C دبي 35148	أمر على عريضة 6276/2021	نيسان كيكس 2019
جاتزن مارى كابع هوهوا	73000	أبوظبي 16 90112	أمر على عريضة 6286/2021	جي إم سي أكاديا 2019
علي محمود فوعاني .	28000	R دبي 23289	أمر على عريضة 6275/2021	إم جي إم جي 5 2020
بوابة الشام لتاجير السيارات ش ذ م م	42000	P دبي 17219	أمر على عريضة 6452/2021	مرسيدس 2014 E 300
اشتيك جلوبال م م ح	7000	M دبي 15674	أمر على عريضة 6448/2021	نيسان صني 2014
رسول شريف ابراهيم شريف ابراهيم شريف	34000	أبوظبي 12 15802	أمر على عريضة 6451/2021	دودج تشارجر 2015
ادارش شاه دهيرين شاه	22000	I دبي 93847	أمر على عريضة 6449/2021	فولكس فاجن باسات 2016
بيج فوت لتنظيم الحفلات	38000	R دبي 20747	أمر على عريضة 6464/2021	جيب رانجلر 2015
مدحت طلعت محمد منير	16000	G دبي 58772	أمر على عريضة 6463/2021	BMW X6 2010
الشامل لنقل الركاب بالحافلات المؤجرة ش ذ م م	25000	F دبي 70468	أمر على عريضة 6461/2021	تويوتا هايس 2014
لازاروس سافيو الن ميرندا	26000	H دبي 21655	أمر على عريضة 6460/2021	فورد اكسبلورر 2015
عبدالرشيد ابراهيم كوتي	18000	D دبي 25685	أمر على عريضة 6478/2021	تويوتا كورولا 2015
الوسام لتجارة و معدات معالجة المياه	55000	A عجمان 1509	أمر على عريضة 6473/2021	تويوتا برادو 2014
كريستال تتش للصيانة المباني ش ذ م م	32000	S دبي 10528	أمر على عريضة 6469/2021	تويوتا هايس 2016
محمد قزافي بهاتي لنقل الركاب بالحافلات المؤجرة ش ذ م م	36000	L دبي 69651	أمر على عريضة 6457/2021	تويوتا هايس 2017
يو جي اتش للتجارة العامة ش.ذ.م.م.	32000	S دبي 51989	أمر على عريضة 6453/2021	تويوتا هايس 2016
اسامه ارشد بت محمد ارشد بت	18000	E دبي 69205	أمر على عريضة 5388/2021	دودج تشارجر 2015
الميثاق للمقاولات	7000	Q دبي 95978	أمر على عريضة 6454/2021	رينو سيمبول 2016
فون ريان سان اغوستين تانياج	11000	أبوظبي 14 75146	أمر على عريضة 6480/2021	ميتسوبيشي لانسر 2014
رابعه سيف سيف الرحمن خان	52000	O دبي 50072	أمر على عريضة 6450/2021	نيسان باترول 2014
صوت الرعد لتجارة المكائن الصناعية ذ م م	30000	الشارقة 3 43263	أمر على عريضة 6484/2021	هيونداي H1 2017
شفيق كالوبوراكال اسماعيل	72000	white الشارقة 79640	أمر على عريضة 6455/2021	نيسان باترول 2016
جيهانزيب انصاري مظفر احمد انصاري	11000	أبوظبي 17 65732	أمر على عريضة 6485/2021	هيونداي اكسنت 2015
ريكاردو لابيني لاكامبرا	15000	أبوظبي 14 55817	أمر على عريضة 6487/2021	هوندا سيفيك 2014
لاما للعطلات ش ذ م م	62000	P دبي 65018	أمر على عريضة 6441/2021	تويوتا لاند كروزر 2014
هانس انترناشيونال م م ح	22000	A عجمان 40998	أمر على عريضة 6483/2021	هيونداي سانتا فى 2013
محمد نافع البوشيخي	13000	أبوظبي 11 17819	أمر على عريضة 6481/2021	كيا اوبتيما 2015
جيتبوروالا مصطفى جوهر	30000	E دبي 52565	أمر على عريضة 6445/2021	نيسان باثفايندر 2015
حصه سيف حمدان خباب المنصوري	43000	أبوظبي 16 52569	أمر على عريضة 6482/2021	شيفروليه ماليبو 2020
سافيو توماس توماس بوليكا تهاناداتهيل	17000	B عجمان 26288	أمر على عريضة 6439/2021	نيسان جوك 2015
كويز لمقاولات تشييد الانشاءات المعدنية ذ م م	37000	A عجمان 31823	أمر على عريضة 6444/2021	تويوتا هايس 2017
عبد الرحمن محمد إبراهيم جامع	16000	أبوظبي 14 77498	أمر على عريضة 6488/2021	تويوتا كورولا 2014
توماس كازهونو فالاتو اندرو	24000	R دبي 78151	أمر على عريضة 6437/2021	نيسان اكس تريل 2015
جون دى كاسترو سان بايلو	13000	أبوظبي 11 81130	أمر على عريضة 6486/2021	شيري تيجو 2018
نور كاليكوت للمقاولات الفنية ذ م م	34000	الشارقة 1 48613	أمر على عريضة 6436/2021	تويوتا فورتشنر 2015
الدليل لتاجير السيارات	20000	الشارقة 1 39357	أمر على عريضة 6491/2021	كيا سيراتو 2017
متى ايلانجوفان بريمكومار	11000	B عجمان 54088	أمر على عريضة 6435/2021	رينو داستر 2016
سدرك لتاجير السيارات	12000	أبوظبي 13 81543	أمر على عريضة 6442/2021	تويوتا كورولا 2013
لباي علاء الدين سيد احمد محمد هارون	110000	M دبي 72931	أمر على عريضة 6440/2021	تويوتا لاند كروزر 2017
ارامبس ستار للتجارة العامة ذ م م	10000	S دبي 87085	أمر على عريضة 6438/2021	تشانجان CS 75 2016
خليفه سعيد عبيد سعيد	50000	A رأس الخيمة 77886	أمر على عريضة 6443/2021	نيسان باترول 2014
رويال وي للمواصلات الفاخرة ش ذ م م	70000	L دبي 22643	أمر على عريضة 6490/2021	لكزس ES 350 2018
السالفة لمقاولات البناء	25000	I دبي 15677	أمر على عريضة 6428/2021	ميتسوبيشي كانتر 2013
برابهاكران نادو كراين	38000	I دبي 85617	أمر على عريضة 6489/2021	ميتسوبيشي باجيرو 2016
الشلال لتجارة مواد الديكور ذ م م	7000	الشارقة 3 25377	أمر على عريضة 6429/2021	رينو سيمبول 2016
الوادي الذهبي لنقل الركاب بالحافلات المؤجره	17000	أبوظبي 15 52970	أمر على عريضة 6277/2021	ميتسوبيشي ASX 2015
نزار عبدالكريم فندي عزايزه	15000	أبوظبي 11 80913	أمر على عريضة 6242/2021	مازدا 6 2014
منار خفاجي	24000	أبوظبي 13 78056	أمر على عريضة 6300/2021	فولكس فاجن توراريج 2014
عبدالله محيي عبدالله ابو طالب	22000	Q دبي 39252	أمر على عريضة 6279/2021	تويوتا كورولا 2016
ثاقب علي تاج محمد	32000	F دبي 75624	أمر على عريضة 6278/2021	هوندا أكورد 2016
محمد الامين الصادق محمدين	13000	أبوظبي 16 85874	أمر على عريضة 6324/2021	هيونداي سوناتا 2015
محمد حسن نظمى التميمي	35000	أبوظبي 14 40186	أمر على عريضة 6320/2021	جيب رانجلر 2014
نوانيت باسكران ادابولى	15000	الشارقة 2 47101	أمر على عريضة 6319/2021	شيفروليه كروز 2017
راند احمد خيرى بدير	33000	أبوظبي 14 67832	أمر على عريضة 6321/2021	تويوتا فورتشنر 2014
شمه حسن جمعه ربيع الحتاوي	15000	أبوظبي 16 51638	أمر على عريضة 6282/2021	شيفروليه ماليبو 2016
ابراهيم على سالم مبارك المرر	75000	أبوظبي 16 60712	أمر على عريضة 6280/2021	نيسان باترول 2016
علاء حسين السيد فهيم	19000	P دبي 94720	أمر على عريضة 6274/2021	نيسان جوك 2016
رويال البت للسياحة	30000	أبوظبي 14 84051	أمر على عريضة 6414/2021	مرسيدس فيانو 2014
ستار بلاس لنقل الركاب بالحافلات المؤجرة ش.ذ.م.م	90000	V دبي 19772	أمر على عريضة 5395/2021	كينج لونج 2019 XMQ6112AY
ستار بلاس لنقل الركاب بالحافلات المؤجرة ش.ذ.م.م	70000	P دبي 20374	أمر على عريضة 5391/2021	فوتون 2017 BJ6129
عبدالرحمن سليم عبدالرحمن مامد كوتى	14000	أبوظبي 15 14862	أمر على عريضة 6470/2021	تويوتا أفانزا 2015
عبد الله بن محمد بن سليمان الشحى	55000	C ام القيوين 8383	أمر على عريضة 6524/2021	شيفروليه تاهو 2015
براسد كيز هكنايل برابهكاران	11000	أبوظبي 14 29633	أمر على عريضة 6526/2021	رينو كولييوس 2015
ربيعه . حسنا	31000	أبوظبي 6 86341	أمر على عريضة 6527/2021	نيسان كيكس 2019
ال مصطفي بلخير	21000	أبوظبي 14 27230	أمر على عريضة 6528/2021	كيا ريو 2018
كمران احمد نصير محمد نصير الدين	26000	L دبي 62161	أمر على عريضة 6525/2021	ميتسوبيشي باجيرو 2015
ريهوبوث للخدمات الفنية ش ذ م م	12000	O دبي 84526	أمر على عريضة 6458/2021	تويوتا كورولا 2013
بي ار تي انتربريسيس ش.ذ.م.م	10000	L دبي 80313	أمر على عريضة 12621/2019	هيونداي إلنترا 2012
المدار لتأجير السيارات	6000	الشارقة 2 78872	أمر على عريضة 8257/2020	رينو داستر 2014
سامراء لتجارة الرخام و الجرانيت ذ م م	17000	الشارقة 2 92264	أمر على عريضة 10566/2020	تويوتا انوفا 2014
سامراء لتجارة الرخام و الجرانيت ذ م م	33000	الشارقة 1 53814	أمر على عريضة 9130/2019	رنج روفر - 2011

أبوظبي مصنع الأبطال والوجهة الأولى لنجوم الجوجيتسو في العالم

برعاية محمد بن زايد .. بطولة أبوظبي العالمية لمحترفي الجوجيتسو تنطلق 14 نوفمبر

الهاشمي : دعم القيادة الرشيدة حجر الأساس في نهضة الجوجيتسو في الإمارات والعالم

•• أبوظبي- وام:

تحت رعاية صاحب السمو الشيخ محمد بن زايد آل نهيان ولي عهد أبوظبي نائب القائد الأعلى للقوات المسلحة .. تنطلق بطولة أبوظبي العالمية لمحترفي الجوجيتسو بدورتها الثالثة عشرة، خلال الفترة من 14 إلى 19 نوفمبر المقبل في جوجيتسو أرينا، بمدينة زايد الرياضية.

وتحظى رياضة الجوجيتسو في الإمارات بدعم كبير من القيادة الرشيدة، ومن صاحب السمو الشيخ محمد بن زايد آل نهيان، لما تنطوي عليها من قيم نبيلة تنسجم مع قيم المجتمع الإماراتي، وكذلك لأهدافها الإستراتيجية المميزة وعلى رأسها بناء جيل رياضي قوي يتمتع بالقوة والانضباط والصبر والتحمل والشجاعة والأخلاق الرفيعة، حيث رسخت أبوظبي بفضل دعم سموه مكانتها المرموقة عاصمة عالمية للعبة.

ورفع سعادة عبد المنعم الهاشمي رئيس الاتحادين الإماراتي والآسيوي النائب الأول لرئيس الاتحاد الدولي للجوجيتسو بهذه المناسبة أسمى آيات الشكر والتقدير والعرفان لصاحب السمو الشيخ محمد بن زايد آل نهيان لرعايته للنسخة الثالثة عشرة من البطولة العالمية للمحترفين، مؤكدا أن المكانة المرموقة التي وصلت إليها رياضة الجوجيتسو في الإمارات لم تكن لتتحقق دون هذا الدعم الكريم من القيادة الرشيدة التي احتضنت ورعت الرياضة على امتداد مسيرتها.

وأكد الهاشمي إلى أنه بفضل الدعم الكبير الذي يوليه صاحب السمو الشيخ محمد بن زايد آل نهيان لرياضة الجوجيتسو، باتت أبوظبي مصنعا للأبطال، حيث تشهد كل عام صعود أجيال جديدة من نجوم اللعبة الذين يدركون حجم المسؤولية في تمثيل دولة الإمارات بأفضل صورة، مشيرا إلى أن أبطال الإمارات على أهبة الاستعداد لخوض غمار المنافسات في البطولة وحصد الميداليات والإنجازات.

وقال : " إن صاحب السمو الشيخ محمد بن زايد آل نهيان هو الراعي الأول لرياضة الجوجيتسو في العالم، ودعم سموه هو حجر الأساس لتحقيق التطور الملموس لتلك الرياضة في الإمارات والعالم، خاصة إن أبوظبي أصبحت أكبر مطور للجوجيتسو في مختلف القارات، وعاصمة المقر للاتحادين الآسيوي والدولي، كما أنها تستضيف أضخم البطولات وأكبرها من حيث الجوائز وعدد المشاركين والاهتمام الاعلامي. ولطالما يلهم سموه الأجيال المتعاقبة من أبطال الجوجيتسو في الإمارات، ويقدم لهم القدوة في قيم التصميم على النجاح، ومواجهة التحديات، لرفع علم دولة الإمارات في مختلف المحافل." وأضاف الهاشمي : " سجلت الجوجيتسو مسيرة نجاحات على المستوى العالمي بفضل دعم القيادة الرشيدة للرياضة ولأبطال اللعبة من نجوم منتخبنا الوطني الذين أبدعوا في كافة مشاركاتهم المحلية والدولية في كل المحافل، وحصدوا العديد من الميداليات على كل المستويات وفرضوا واقعا جديدا على مشهد المنافسة العالمي، وهم يستعدون الآن مع زملائهم من لاعبي الأندية لتمثيل الدولة بأفضل صورة في النسخة 13 من بطولة أبوظبي العالمية لمحترفي الجوجيتسو." وتابع : " يتزامن انطلاق منافسات النسخة الثالثة عشرة من البطولة مع احتفال الدولة بعام الخمسين، الذي يمثل محطة مهمة في مسيرة العطاء في الخمسين عاما الماضية، ونقطة الانطلاق بقوة نحو مواصلة الإنجازات بكل همة في الخمسين عاما المقبلة، ومن منطلق مسؤوليتنا كجهة معنية برياضة الجوجيتسو وتطويرها والترويج لها في الدولة وخارجها، نجدد العهد بأن نواصل العمل للارتقاء بحضورها على المستوى المحلي، وقيادة المشهد في كل من آسيا والعالم، تقديرا للدعم الذي يقدمه صاحب السمو الشيخ محمد بن زايد آل نهيان لرياضة الجوجيتسو".

وختم الهاشمي قائلا : " يتزايد حضور وتأثير بطولة أبوظبي العالمية لمحترفي الجوجيتسو نسخة بعد أخرى، حتى باتت غنية عن التعريف بالنسبة لأبطال الجوجيتسو ومشجعيها حول العالم، حيث يؤكد الإقبال الذي استقطبته منذ فتح باب التسجيل للمشاركة فيها على الزخم الكبير الذي تتمتع به على مستوى العالم، خاصة وأن البطولة ستقام بعد أيام قليلة من بطولة العالم للجوجيتسو التي يستضيفها اتحاد الإمارات، ما يتيح لنجوم العالم المشاركة في أضخم استحقاقين عالميين على أجندة الرياضة خلال شهر واحد".

وفور إعلان الاتحاد عن تنظيم البطولة، وفتح باب التسجيل، بدأ أبرز نجوم العالم من مختلف الفئات الأساتذة، والمحترفين بالمسارعة في التسجيل لتأكيد مشاركتهم في البطولة لما تمثله من أهمية قصوى بالنسبة لأبطال العالم في رفع رصيدهم من النقاط وتحسين تصنيفهم العالمي.

أصغر لاعبة في بطولة اختراق الضاحية

هيام محمد تخطف الأضواء وتحلم بالألقاب في «أم الألعاب»

•• دبي-الفجر

خطفت هيام محمد لاعبة نادي الإمارات لألعاب القوى الأضواء في بطولة الدولة الفردية لاختراق الضاحية التي أقيمت أخيراً في حديقة الورقاء وذلك بعدما قدمت مستوى جيداً يفوق عمرها وعكست موهبتها الجيدة التي تشير إلى المستقبل المشرف الذي ينتظرها في أم الألعاب.

وتعتبر هيام محمد " 9 " سنوات أصغر لاعبة مشاركة في أول بطولة ينظمها اتحاد الإمارات لألعاب القوى لتدشين الموسم الجديد في رياضة ألعاب القوى بمشاركة 270 لاعباً ولاعبة يمثلون 18 نادياً ، إذ كشفت البطولة عن المستوى المتطور في الأندية والمواهب الكثيرة التي تحظى بالاهتمام والمتابعة في ظل الخطة الاستراتيجية لتطوير اللعبة والارتقاء بها إلى مستوى التطلعات المرجوة بما يخدم رؤية مجلس إدارة الاتحاد لبلوغ الغايات المطلوبة من التطور الفني الذي يصب في مصلحة المنتخبات الوطنية.

ولم تخف اللاعبة هيام محمد سعادتها بالمشاركة في بطولة الدولة الفردية لاختراق الضاحية وقالت إنها تحرص على تنفيذ توجيهات الجهاز الفني بقيادة المدرب هادي كريم حتى تنجح بتطوير قدراتها ومتابعة مشوار البحث عن الواقع الأفضل في رياضة ألعاب القوى والوصول إلى المنتخبات الوطنية والمنافسة على الألقاب.

وأضافت: صحيح أنني أنتمى إلى نادي الإمارات لكن أتمنى بكل تأكيد أن أنجح في الانضمام إلى المنتخبات الوطنية وأعمل على المشاركة في البطولات الخارجية والشيء المهم بالنسبة لي هو التشجيع الرائع الذي أحظى به من والدي ووالدتي وأفراد أسرتي وحتى على مستوى المسؤولين في النادي وهذا الواقع يدفعني لمضاعفة جهودي حتى أحقق تطلعاتهم".

بدوره قال المدرب هادي كريم إن المشاركة الأولى للاعبة هيام محمد في بطولة الدولة الفردية لألعاب القوى كشفت عن قيمة فنية جيدة للاعبة صغيرة أقل ما يمكن أن نشير إلى أنها أمام مستقبل مشرف مع تعاظم رغبتها في الاستفادة من التوجيهات المستمرة لتطوير مستواها ، إلى جانب أنها تتمتع بطريقة مختلفة في الجري تبرز مهاراتها التي تفوق عمرها وتجربتها مع رياضة أم الألعاب.

وأكمل: لدينا مواهب جيدة في النادي على صعيد اللاعبات المميزات ونعمل باستمرار لتعزيز الرغبة في تطوير قدراتهن وبقليل من التركيز يمكن أن تمضي الأمور إلى مرحلة جيدة مع الاهتمام الواضح من مسؤولي النادي بتوفير الأجواء التي تشجعنا على العمل ومضاعفة الجهود في الإعداد والتدريبات".

منتخب السيدات يواجه ميانمار في الجولة الثالثة من التصفيات الآسيوية اليوم

•• دبي-الفجر:

يواجه منتخبنا الوطني للسيدات نظيره منتخب ميانمار في تمام الساعة العاشرة صباح اليوم الأحد على استاد عمرزاكوف في بيشكيك ، ضمن مباريات الجولة الثالثة والأخيرة للتصفيات الآسيوية المؤهلة لبطولة كأس آسيا للسيدات في الهند 2022 ، وذلك لحساب المجموعة الرابعة.

وكان منتخبنا قد تمكن من حصد 3 نقاط خلال الجولتين الماضيتين من التصفيات ، حيثُ فاز في الجولة الأولى على منتخب غوام بهدفين لهدف ، ويتساوى في عدد النقاط مع منتخب لبنان "ثانياً" والتي حصدها من فوزه على منتخبنا في الجولة الثانية بهدف نظيف ، فيما يتصدر منتخب ميانمار قمة المجموعة الرابعة برصيد 6 نقاط من فوزين متتاليين على المنتخب اللبناني بأربعة أهداف نظيفة ، ومنتخب غوام بثمانية أهداف دون مقابل ، بينما يتذيل المنتخب الغوامي ترتيب المجموعة دون نقاط.

ويتأهل إلى النهائيات صاحب المركز الأول في كل مجموعة من المجموعات الثماني في التصفيات.

وكان منتخب الهند قد ضمن التأهل كونه البلد المستضيف للبطولة إلى جانب التأهل المباشر لثلاثة منتخبات وهم اليابان وأستراليا والصين الحاصلة على المراكز الثلاثة الأولى في النسخة الماضية عام 2018 ، فيما تأهل من التصفيات منتخبات فيتنام (المجموعة الثانية) ، وإندونيسيا (المجموعة الثالثة) ، وكوريا الجنوبية (المجموعة الخامسة) ، والفلبين (المجموعة السادسة) ، وإيران (المجموعة السابعة) ، وتايلاند (المجموعة الثامنة).

لاعبان من نادي الشارقة يحصلان على الشارة الدولية للتحكيم في المبارزة

•• الشارقة- وام:

حصل لاعبا نادي الشارقة الرياضي في المبارزة علي المرزوقي وعمران البلوشي على الشارة الدولية في التحكيم من الاتحاد الدولي للمبارزة لسلاحي السابر والآيبيه على التوالي والتي تتيح لهما تحكيم جميع مسابقات المبارزة المحلية والدولية التي ينظمها اتحاد اللعبة.

وتمكن الثنائي من اجتياز الاختبارات التي تمت على ثلاث مراحل في العاصمة الأوزبكية طشقند، واشتملت على امتحان تحريري واختبار فيديو واختبارات عملية بمشاركة عدد من الحكام من دول مختلفة من بينها استراليا والسعودية والكويت والعراق والأردن وإيطاليا وروسيا إلى جانب البلد المستضيف أوزبكستان.

وأوضح عبدالرحمن المليحي عضو إدارة الألعاب الفردية مشرف اللعبة أن حصول الثنائي على الشارة الدولية يندرج ضمن الأهداف التي تتطلع إليها الإدارة في تأهيل وتطوير منتسبيها من اللاعبين والمدربين والإداريين لزيادة خبراتهم والاستفادة منهم في المستقبل للمساهمة في تطوير ألعاب النادي وتمثيل الدولة في المحافل الخارجية.

وأشار المليحي إلى أن إدارة الألعاب الفردية لديها خطط طموحة في تنمية مهارات فرق العمل في جميع الألعاب من خلال ابتعاثهم للدورات التدريبية داخلياً وخارجياً والحصول على الشهادات القارية والعالمية التي تعزز مكانة النادي، لافتا إلى أن لعبة المبارزة من الألعاب التي وجدت إقبالاً كبيراً في الآونة الأخيرة وانتشرت بشكل كبير وهو ما يضعهم أمام تحدٍ بتأهيل وتطوير منتسبيها لمستقبل اللعبة في النادي والدولة.

وأشاد المليحي بفريق المبارزة في النادي الذي أثبت نفسه بقوة في الساحة المحلية في فترة وجيزة وحقق عدداً من الإنجازات آخرها التتويج ببطولة الأندية العربية للمبارزة التي استضافتها إمارة الشارقة، مشيرا إلى أن الفريق مليء بالمواهب المواطنة والتي سيكون لها مستقبل كبير في اللعبة، مثمنا دعم ومتابعة مجلس الشارقة الرياضي للألعاب الفردية .

خلال الاجتماع الفني لمباريات التصفيات

منتخبنا يلعب مبارياته بالأبيض والآسيوي يعتمد القوائم النهائية للمنتخبات

•• دبي-الفجر:

عُقد صباح أمس عبر تقنية الاتصال المرئي الاجتماع الفني لمباريات المجموعة الخامسة للتصفيات المؤهلة إلى نهائيات كأس آسيا تحت 23 عاماً المقررة في أوزبكستان العام المقبل وتستضيفها إمارة الفجيرة للفترة من 24 إلى 30 أكتوبر الجاري وتضم منتخبات الإمارات ، عُمان ، الهند وقيرغستان .

حضر الاجتماع ميندو دورجي والدكتور بشير عبدالخالق مراقبي المباريات والدكتور لويس جيمس المسؤول الطبي من الاتحاد الآسيوي وممثلو المنتخبات ، وحضر من جانب منتخبنا جمال بوهندي مدير المنتخب وحسان فهد رئيس قسم دعم المنتخبات والدكتور عبدالله بارون طبيب المنتخب إلى جانب ممثلي الجهات المعنية .

وتناول الاجتماع كافة الجوانب الفنية والتنظيمية واعتماد القائمة النهائية لكل منتخب والتي تضم 23 لاعباً حسب لائحة التصفيات إلى جانب مراجعة اللائحة الفنية وآلية التأهل ، والتأكيد على ضرورة الالتزام ببنود البروتوكول الصحي حفاظاً على سلامة الجميع ، فيما تم اعتماد ألوان قمصان المنتخبات خلال المباريات ، حيث تقرر أن يلعب منتخبنا جميع مبارياته باللون الأبيض .

في افتتاح مباريات المجموعة الخامسة للتصفيات الآسيوية

الأبيض الأولمبي يواجه نظيره منتخب قيرغستان في ستاد الفجيرة اليوم

•• دبي-الفجر:

تنطلق مساء اليوم الأحد في استاد نادي الفجيرة منافسات المجموعة الخامسة من التصفيات المؤهلة إلى نهائيات كأس آسيا تحت 23 عاماً، بإقامة مباراتين تجمع الأولى منتخبنا الأولمبي لكرة القدم مع نظيره منتخب قيرغستان في تمام الساعة 16:50 ، فيما تجمع المباراة الثانية منتخبي عُمان والهند الساعة 20:30 مساء . الجدير بالذكر أن النهائيات ستقام في أوزبكستان العام المقبل.

واستعد منتخبنا الأولمبي للتصفيات من خلال سلسلة من التجمعات الداخلية والمعسكرات الخارجية ولعب مباريات ودية مع عدد من المنتخبات الآسيوية والخليجية، وكذلك من أمريكا الجنوبية، لعل أهمها مواجهة منتخب البرازيل الأولمبي قبل تتويجه بالميدالية الذهبية في مسابقة كرة القدم بدورة الألعاب الأولمبية التي أقيمت في طوكيو ، كما شارك الشهر الماضي في بطولة اتحاد غرب آسيا للمنتخبات وخاض 3 مباريات فاز في واحدة وخسر مباراتين .

وحرص الجهاز الفني بقيادة الإسباني دينيس سيلفا على تهيئة اللاعبين من كافة النواحي الفنية والبدنية لخوض غمار هذه التصفيات التي تشهد مشاركة 39 منتخباً وطنياً تتنافس للحصول على 15 بطاقة متاحة في النهائيات، من أجل الانضمام إلى أوزبكستان المضيفة، حيث يتأهل إلى النهائيات صاحب المركز الأول في كل مجموعة، إلى جانب أفضل أربعة منتخبات تحصل على المركز الثاني في المجموعات الـ11.

من جهته عقد صباح أمس في استاد الفجيرة الاجتماع الفني بحضور مسؤولي الاتحاد الآسيوي لكرة القدم والحكام وممثلي المنتخبات الأربعة إلى جانب ممثلي الجهات الأخرى ، حيث سيتم خلال الاجتماع مناقشة كُل البنود الفنية الخاصة بلائحة التصفيات واعتماد القوائم النهائية للمنتخبات وكذلك اعتماد ألوان قمصان المنتخبات خلال المباريات .

ويعقب الاجتماع الفني إقامة المؤتمر الصحفي بحضور مدرب ولاعب من كل منتخب للحديث عن آخر الاستعدادات الخاصة بالتصفيات والرد على أسئلة ممثلي وسائل الإعلام المختلفة .

سيف المنصوري : نثق في قدرات لاعبينا بتخطي عقبة قيرغستان

أكد سيف ماجد المنصوري عضو مجلس إدارة اتحاد الإمارات لكرة القدم نائب رئيس لجنة المنتخبات الوطنية والشؤون الفنية ثقته بقدرة منتخبنا الأولمبي على تخطي عقبة منتخب قيرغستان وتحقيق نتيجة إيجابية في بداية مشوار التصفيات ، مشيراً أن المنتخب يضم في صفوفه لاعبين أصحاب مهارة فنية عالية في مختلف المراكز على الرغم من عدم مشاركة أغلبهم بشكل أساسي مع أنديتهم في مسابقات الدوري ، وهو الأمر الذي يُدركه الجهاز الفني الذي سعى خلال الحصص التدريبية الأخيرة على وضع الخطة الفنية المناسبة لخوض مباريات التصفيات .

وقال المنصوري إن مجلس إدارة اتحاد كرة القدم برئاسة الشيخ راشد بن حميد النعيمي رئيس الاتحاد يولي اهتماماً كبيراً لجميع منتخباتنا الوطنية ويضع كل إمكانياته من أجل أن تحقق منتخباتنا النتائج التي تُلبي طموحات جمهوره ، داعياً الجماهير الإماراتية للحضور في مدرجات ملعب الفجيرة ومساندة المنتخب وتحفيز اللاعبين طوال مباريات التصفيات من أجل انتزاع البطاقة المؤهلة إلى النهائيات .

كما أثنى نائب رئيس لجنة المنتخبات بالجهود الكبيرة التي يبذلها أعضاء الجهاز الإداري للمنتخب، متمثلاً بلاعب القرن في دولة الإمارات الأسطورة عدنان الطلياني مشرف المنتخب وجمال بوهندي مدير المنتخب ويونس عبدالرحمن الإداري ، حيث أن أدوارهم مهمة جداً في تهيئة اللاعبين من الناحية النفسية وتقديم النصائح والإرشادات التي من شأنها أن تُعزز روح المنافسة لدى اللاعبين .

السهلاوي يلتقي مسؤولي الاتحاد الآسيوي ووفود منتخبات المجموعة الخامسة

•• دبي-الفجر:

قام يوسف حسين السهلاوي النائب الثاني لرئيس اتحاد الإمارات لكرة القدم رئيس لجنة المنتخبات الوطنية والشؤون الفنية أمس بزيارة لمقر إقامة مسؤولي الاتحاد الآسيوي لكرة القدم ووفود منتخبات المجموعة الخامسة للتصفيات المؤهلة إلى نهائيات كأس آسيا تحت 23 عاماً التي ستنطلق في إمارة الفجيرة اليوم الأحد وستستمر حتى الثلاثين من أكتوبر الجاري .

والتقى السهلاوي برؤساء وفود منتخبات عُمان وقيرغستان والهند ووفد الاتحاد الآسيوي ، ناقلاً لهم تحيات الشيخ راشد بن حميد النعيمي رئيس اتحاد كرة القدم وأعضاء مجلس الإدارة ومرحباً بهم في دولة الإمارات ، متمنياً لهم طيب الإقامة في إمارة الفجيرة طوال فترة التصفيات .

كما قام السهلاوي بزيارة لمقر إقامة بعثة منتخبنا الأولمبي والتقى أعضاء الجهاز الفني والإداري واللاعبين وطالبهم ببذل المزيد من الجهد لتحقيق نتيجة إيجابية اليوم أمام منتخب قيرغستان في مستهل مشوار التصفيات .

من جهة أخرى أشاد ممثلو منتخبات المجموعة الخامسة بالجهود التي يقوم بها اتحاد الإمارات لكرة القدم وأعضاء اللجنة المنظمة للتصفيات وتوفيرهم لكل الاحتياجات الخاصة من مقر إقامة وملاعب تدريب عالية الجودة ومتابعة دقيقة للبروتوكول الصحي .

الإمارات تفوز بتنظيم بطولة العالم لحل مسائل الشطرنج واستضافة العمومية بالفجيرة

•• الفجيرة-وام:

فازت دولة الإمارات بشرف تنظيم بطولة العالم لحل مسائل الشطرنج في الفجيرة، واستضافة اجتماع الجمعية العمومية للاتحاد الدولي لوضع مسائل الشطرنج أيضا بنادي الفجيرة للشطرنج والثقافة في العام 2022، وذلك بعد تفوق ملف الفجيرة وحصوله على ثقة الجمعية العمومية التي انعقدت في جزيرة رودس باليونان .

وأهدى مجلس إدارة نادي الفجيرة للشطرنج والثقافة الإنجاز التاريخي للقيادة الرشيدة، وإلى صاحب السمو الشيخ حمد بن محمد الشرقي عضو المجلس الأعلى حاكم الفجيرة وسمو الشيخ محمد بن حمد بن محمد الشرقي ولي عهد الفجيرة والشيخ صالح بن محمد الشرقي رئيس دائرة الصناعة والاقتصاد في الفجيرة للرعاية الكريمة والدعم الذي ساهم بالوصول للعالمية وتحقيق أفضل الإنجازات.

وحظي ملف الفجيرة بثقة جميع المصوتين بعد أن نال موافقة الأغلبية المطلقة لممثلي الدول التي حضرت المناقشات العامة بمشاركة ممثل دولة الإمارات في الاتحاد الدولي الدكتور عبد الله آل بركت رئيس مجلس ادارة نادي الفجيرة للشطرنج، ومحمد عبدالله الزعابي نائب رئيس مجلس الإدارة، وبحضور رئيس الاتحاد الدولي اليوناني هاري فوجياكسيس، وأعضاء المكتب التنفيذي للاتحاد الدولي وممثلي الدول الأعضاء.

وستكون الإمارات أول دولة عربية وأوسطية تنظم بطولة العالم لحل المسائل الشطرنجية، وتستضيف الجمعية العمومية للاتحاد الدولي، إذ لم يسبق أن تم استضافتها سابقا بالمنطقة، وبرغم أن الفجيرة كانت قد استضافت اثنين من الجولات في السنوات 2019 و2020، إلا أنها ستكون المرة الأولى التي ستستضيف فيها البطولة بكامل جولاتها والجمعية العمومية للاتحاد الدولي. وقال الدكتور آل بركت : " ساهم الدعم والرعاية الكريمة لسمو الشيخ محمد بن حمد بن محمد الشرقي ولي عهد الفجيرة في نجاح مساعينا لنيل ملف الاستضافة ثقة أعضاء الجمعية العمومية، والذين أشادوا بما تتمتع به الفجيرة من بنى تحتية مميزة، وخبرة كبيرة لفريق النادي من خلال تنظيمه لبطولات مميزة عديدة نال خلالها العلامة الكاملة حيث كانت هذه الأمور حاضرة خلال الاجتماع" .

أما بخصوص اجتماع الجمعية العمومية للاتحاد الدولي فقد أشار محمد عبد الله الزعابي نائب رئيس النادي إلى أنه إنجاز كبير لا يقل أهمية عن استضافة بطولة العالم وأنه سيعود بمكاسب عديدة للرياضة الإماراتية، مؤكدا أن ذلك جاء بفضل دعم القيادة الرشيدة وإنجازات لاعبي النادي على المستوى العالمي.

الدرعي : التواجد أكسب رياضة الإمارات شهرة عالمية جديدة

توما .. نجم جودو الإمارات ضمن مشاهير متحف «مدام توسو»

•• أبوظبي-وام:

دخل نجم جودو الإمارات اللاعب توما الحائز على الميدالية البرونزية في وزن تحت 81 كجم، بدورة الألعاب الأولمبية في ريو دي جانيرو بالبرازيل في 2016 التاريخ من أوسع أبوابة باعتباره أول إنجاز لجودو الإمارات في الدورات الأولمبية، حيث تصدر مجسمه ببدلة البطولة الزرقاء متحف الشمع لـ " مدام توسو " الوجهة الترفيهية الأكثر جاذبية عالمياً، والذي افتتح هذا الأسبوع فرعه الجديد العالمي في دبي لأول مرة أمام الجمهور في نسخته الـ 25 لتصبح الوجهة الترفيهية الأولى من نوعها عالمياً في المنطقة، وهو يحتل مكانة خاصة كونه الأول من نوعه في دول مجلس التعاون الخليجي والذي يقدم أفضل التجارب الترفيهية التفاعلية المبتكرة.

ويضم متحف "مدام توسو دبي" مجسمات شمعية تمثل ألمع نجوم التلفزيون ونجوم السينما، فضلاً عن مشاهير الرياضة، والعلوم، والموسيقى، والتاريخ، والفن، ومشاهير الثقافة الشعبية، والسياسة، وغير ذلك، فهي وجهة ترفيهية فريدة من نوعها، ويمكن للزوار قضاء أوقات ممتعة باستكشاف تلك الوجهة المذهلة حيث تتألف من سبع غرف ذات طابع خاص وتضم أكثر من 60 مجسماً شمعياً ينبض بالحياة، منهم 16 مجسماً جديداً كلياً لألمع نجوم الشرق الأوسط، كما يوفر المتحف أفضل التجارب الترفيهية التفاعلية التي تناسب مختلف الفئات العمرية، ليخطف الأضواء وإبهار الزوار من خلال المقر الجديد الذي يضم ابتكارات مدهشة مع أحدث التقنيات، لجذب الزوار.

كما يضم متحف الشمع العالمي الشهير - الذي يقع داخل جزيرة "بلوواترز- Blue waters" الشهيرة في دبي - 60 مجسما لكوكبة من النجوم والمشاهير وفي مقدمتهم نجم الكرة الأسطوري البرتغالي كريستيانو رولاندو، وهناك قسم خاص لعدد من الرؤساء ومشاهير الفن العربي والموضة والممثلين ومشاهير السوشال ميديا.

وثمن سعادة محمد بن ثعلوب الدرعي رئيس اتحاد المصارعة والجودو فكرة متحف الشمع العالمي في دبي متزامنا مع احتفالات دولة الإمارات باليوبيل الذهبي الخمسين واليوم الوطني وإكسبو دبي 2020 العالمي، مؤكدا أن نجم الجودو الإماراتي حظي بشهرة عالمية انعكست على رياضة الإمارات ومنحتها مكانة عالمية.

الصراع التقليدي بين الأهلي والزمالك على اللقب ينطلق غدا

ينطلق غداً الاثنين الصراع التقليدي بين الأهلي والزمالك على لقب مسابقة الدوري الممتاز لكرة القدم في مصر، في نسخته التي ستحمل رقم 63 ويتنافس فيها 18 نادياً من بينها أربعة فرق سبق لها الحصول على اللقب.

وحصد الأهلي اللقب 42 مرة أخرها الموسم قبل الماضي، بينما حصل الغريم التقليدي الزمالك حامل اللقب على درع البطولة 13 مرة، فيما حصل الإسماعيلي عليه ثلاث مرات وتوج المقاولون العرب مرة واحدة في 1983.

وانطلقت مسابقة الدوري المصري في 1948 وكان الأهلي أول الفرق التي توجت باللقب، ثم انطلق وتوالت انتصاراته وأرقامه القياسية بعد ذلك.

ورغم انشغال الأهلي والزمالك بمباريات دور 32 لدوري أبطال أفريقيا، إلا أنهما يضعان الاستعداد للدوري على رأس اهتماماتهما وأولوياتهما.

قال مدير الكرة بالأهلي سيد عبد الحفيظ إن "فريقه لن يلجأ للراحة بعد انتهاء مباراته اليوم السبت مع الحرس الوطني القادم من النيجر".

وأضاف عبد الحفيظ "بطولة الدوري المحلي هي البطولة المفضلة لجماهير الأهلي ونسعى لاسترداد اللقب الذي فرطنا فيه في المباريات الأخيرة بالموسم المنتهي".

وتابع "استوعبنا الدرس جيدا ولن نسمح بتسرب النقاط من بين أقدامنا وسيكون هدفنا في كل المباريات الفوز.. والفوز فقط".

ودعم الأهلي صفوفه بعدة صفقات قوية خاصة في خط الهجوم بالتعاقد مع بيرسي تاو الجنوب افريقي ولاعب موزامبيق لويس ميكيسوني وحسام حسن مهاجم سموحة ووائل فؤاد الظهير الأيمن لفريق النجوم وإنبي ومصطفى البدري الذي خرج للإعارة لموسم واحد مع فيوتشر بخلاف عودة الثنائي عمار حمد وأحمد عبد القادر من الإعارة.

طموحات كبيرة

التتويج بلقب الدوري في الموسم الماضي جعل الفرنسي باتريس كارتيرون مدرب الزمالك يؤكد أن "فريقه قادر على الاحتفاظ باللقب المحلي"، كما هو قادر على حسم اللقب الأفريقي لصالحه أيضاً.

وزاد من انتعاش الزمالك تأهله إلى دور المجموعات بدوري أبطال افريقيا عقب اكتساح توسكر الكيني ذهاباً وإياباً بنتيجة إجمالية 5-0.

وقال كارتيرون للصحافيين "سنبدأ على الفور الاستعداد لمواجهة إنبي في الجولة الأولى للدوري.. لن تكون هناك راحة.. واللاعبون تخلصوا من حالة الإجهاد وبإمكانهم التفوق على إنبي".

وتنطلق النسخة 63 غداً الاثنين بإقامة ثلاث مباريات أولها تجمع بين البنك الأهلي وطلائع الجيش، حيث يأمل خالد جلال مدرب البنك في تحقيق نتيجة إيجابية تجنب فريقه صراع الهبوط الذي نجا منه بأعجوبة في الموسم الماضي، فيما يرغب عبد الحميد بسيوني مدرب الجيش في تحقيق الفوز الأول، ليؤكد أن حصول فريقه على لقب كأس مصر من بين أنياب الأهلي نهاية الموسم المنتهي لم يكن مجرد ضربة حظ.

وقال بسيوني "نسعى لمواصلة أدائنا القوي ونأمل مع نهاية الموسم أن نصل للمربع الذهبي رغم المنافسة الشديدة المتوقعة هذا الموسم.. لكننا نحلم".

كما يلتقي يوم الإثنين ثنائي الإسكندرية سموحة والاتحاد السكندري ويلتقي الوافدان الجديدان فيوتشر وفاركو.

ويوم الثلاثاء تقام ثلاث مباريات أخرى فيلتقي المقاولون العرب بقيادة مدربه عماد النحاس مع الشرقية للدخان الصاعد حديثاً للممتاز ويلتقي الجونة مع سيراميكا كليوباترا والزمالك مع إنبي.

ويوم الأربعاء يلتقي بيراميدز مع مصر للمقاصة الذي طلب تغيير اسمه إلى هويدي سبورت، كما يلتقي الأهلي مع الإسماعيلي.

وتختتم الجولة الأولى يوم الخميس بمواجهة بين غزل المحلة والمصري البورسعيدي.

انطلاق القمة البولندية لكأس رئيس الدولة للخيول العربية الأصيلة

•• وارسو-وام:

تستضيف بولندا اليوم المحطة العاشرة لسلسلة سباقات كأس صاحب السمو رئيس الدولة للخيول العربية الأصيلة بنسختها الـ28، وذلك في مضمار سلوزويك بالعاصمة وارسو، في ختام المحطات الأوروبية للكأس الغالية قبل انتقالها للمحطات العربية المقبلة في مصر وتونس والمغرب والمملكة العربية السعودية في نوفمبر وديسمبر المقبلين.

وتقام الكأس الغالية برعاية كريمة من صاحب السمو الشيخ خليفة بن زايد آل نهيان رئيس الدولة "حفظه الله"، ودعم صاحب السمو الشيخ محمد بن زايد آل نهيان ولي عهد أبوظبي نائب القائد الأعلى للقوات المسلحة، ومتابعة سمو الشيخ منصور بن زايد آل نهيان نائب رئيس مجلس الوزراء وزير شؤون الرئاسة، لترسيخ نهج المغفور له الشيخ زايد بن سلطان آل نهيان طيب الله ثراه، في تشجيع ورعاية الخيل العربي الأصيل ورفع شأنه بكافة دول العالم وتنمية حضوره في أهم المهرجانات والسباقات العالمية والحفاظ على مسيرته الأصيلة.

وتشهد المحطة البولندية مشاركة 9 خيول تمثل أفضل وأقوى مرابط الخيل في بولندا وأوروبا، للتنافس على لقب السباق الذي يقام لمسافة 2400 متر ضمن فئة " ليستد " والمخصص للمهور والمهرات من عمر أربع سنوات فما فوق. ويشارك في القمة البولندية نخبة الخيول العربية من أجل الظفر بلقب الكأس الغالية، حيث تسجل اسطبلات الخالدية التي تعود للأمير خالد بن سلطان بن عبدالعزيز آل سعود، حضورا مميزا كالعادة في سباقات المحطة البولندية ، وتشارك بـ 4 خيول مرشحة لاقتناص اللقب، إذ تعد بولندا مقراً لمزارع انتاج خيول مربط الخالدية، ويتقدم المرشحين : "رسمي الخالدية" المنحدر من نسل -نايف الخالدية -رجوى الخالدية-بإشراف المدرب جانوسيز كوزلوسكي، وقيادة أندرياس تورجايف، إلى جانب "ميار الخالدية" المنحدر من نسل -نشوان الخالدية - أسماء الخالدية - بإشراف المدرب ميشال بوركووسكي ، وقيادة سنجار ابابيف ، كما يشارك "وسمي الخالدية" المنحدر من نسل - غضنفر الخالدية - شذى الخالدية - بإشراف المدرب بارتوش جلواكي وقيادة كميل جرزيبوسكي ، إضافة إلى "وسمة الخالدية" المنحدرة من نسل - جلنار الخالدية - شينوك دي غزال " دورمان بإشراف المدرب كاسبنيك وقيادة كونراد مازور..كما تضم قائمة المشاركين بطل نسخة 2020 الجواد دراجون ابن داحس" إلى جانب "جنرال ليدي، ويلكي داكريس ، جاتسبي دي بوزولس، ايكرون .

وتقام سلسلة سباقات كأس صاحب السمو رئيس الدولة للخيول العربية الأصيلة، بإشراف اللجنة العليا المنظمة برئاسة سعادة مطر سهيل اليبهوني، وسعادة فيصل الرحماني مشرف عام السباقات، وذلك بالتنسيق والتعاون مع اتحاد سباقات الخيول العربية في بولندا.

من جهته أشاد سعادة مطر اليبهوني رئيس اللجنة العليا المنظمة المشرفة على سباقات كأس رئيس الدولة للخيول العربية بالمنجزات المهمة التي تواصل تحقيقها الكأس الغالية في المضامير الأوروبية، معربا عن سروره بالوصول لمحطة بولندا الختامية للمحطات الأوروبية وسط أصداء واسعة ونجاحات كبيرة، مؤكدا أن محطة بولندا تعد من المحطات الكبيرة في أجندة السباقات العالمية لما لها من قيمة كبرى لدى ملاك ومربي الخيل العربي، وتحظى بجماهيرية كبرى واهتمام إعلامي وترويجي لرسالة الإمارات السامية عبر هذه السلسلة الغالية التي تعزز أواصر التواصل وتعرف العالم بتراثنا الأصيل ونهج قيادتنا الرشيدة وحرصها الكبير لإعلاء شأن الخيل العربي الأصيل. من جانبه قال سعادة فيصل الرحماني المشرف العام لسباقات كأس رئيس الدولة للخيول العربية إن الدعم السخي والاهتمام المباشر من قبل سمو الشيخ منصور بن زايد آل نهيان نائب رئيس مجلس الوزراء وزير شؤون الرئاسة، أحدث نقلة نوعية في مسيرة الخيل العربي على الصعيد العالمي وساهم بتجسيد مكتسبات كبيرة لمسيرة لكأس الغالية، معربا عن فخره واعتزازه بتنظيم المحطة العاشرة في بولندا، في ظل الإنجازات المهمة والأصداء الواسعة التي يحققها الحدث بعد سلسلة نجاحات على مدار 9 محطات سابقة في عام 2021، مبينا أن الأرقام وشهادات الاتحادات الدولية والملاك والمربين والمضامير العالمية والتغطية الإعلامية والحملة الترويجية تمثل دلالة قاطعة على المكانة المرموقة للكأس الغالية، مشيدا بالمشاركة المميزة في سباق بولندا والذي تجتمع فيه نخبة المرابط العالمية.

كيف يدعم رونالدو فريقه مانشستر يونايتد للتعافي؟

قال مهاجم مانشستر يونايتد كريستيانو رونالدو، إن "لاعبي فريقه يحتاجون إلى الوقت للتأقلم والانسجام"، وحث الفريق على التعافي من البداية المهتزة للموسم في الدوري الإنجليزي الممتاز لكرة القدم.

وتعاقد يونايتد مع لاعبين مثل رونالدو والجناح جيدون سانشو والمدافع رفائيل فاران هذا الصيف، لكنه بدأ بشكل متوسط ويحتل المركز السادس في الدوري برصيد 14 نقطة من ثماني مباريات.

وأبلغ رونالدو شبكة سكاي سبورتس "التأقلم يحتاج إلى وقت، وكذلك أسلوب لعبنا، لكن أعتقد خطوة بخطوة يجب أن نضع في ذهننا أن كل شيء ممكن.

"أنا لا أتحدث عن الجانب الفردي لكني أضع مكانة الفريق في المركز الأول. أعتقد أنه لا يزال من الممكن الفوز بأشياء جماعية، بينما يكون من الأسهل الفوز بألقاب فردية".

وبدأ رونالدو فترته الثانية مع يونايتد بقوة وسجل ستة أهداف في كل المسابقات حتى الآن، وطلب اللاعب البرتغالي البالغ عمره 36 عاماً من زملائه "التضحية" من أجل الفريق.

وأضاف "كل شخص يجب أن يدرك دوره. أعرف دوري في الفريق وفي النادي. دوري هو تسجيل الأهداف ومساعدة الفريق بخبرتي، وكيفية التعامل مع المباراة".

وتابع "إذا كان تفكير كل شخص يتعلق بالتضحية، أعتقد أننا سنصبح فريقاً أفضل. نملك مجموعة من المشجعين الرائعين خلفنا، ونملك ملعباً رائعاً، وفريقاً جيداً، لذا يجب علينا مواصلة العمل". ويلعب يونايتد ضد غريمه ليفربول في الدوري اليوم الأحد.

وخير جليس في الانام كتاب

أبو نادر يهدي رباعيات الخيّام للجابر

تسلم سعادة الباحث الأديب الأستاذ أحمد سلطان الجابر الأسبوع الماضي كتاب رباعيات الخيّام وهي الطبعة الجديدة المنقحة، وبأربع لغات هي الفارسية والعربية والإنكليزية والفرنسية هدية من سعادة الأستاذ عبد الرزاق سيد صالح محمدي أبو نادر.

وتأتي هذه المبادرة حرصاً من سعادة الأستاذ أبونادر على التواصل الثقافي والحضاري، مع الوسط الثقافي في دولة الإمارات العربية المتحدة بما يثري الحوار الحضاري، والثقافة العامة، والأدب المقارن، والنزعة الإنسانية، لدى المبدعين والقراء والباحثين، في العالمين العربي والإسلامي والدولي.

سكاليتي يمنح ثلاث رخص تأسيس أعمال للفائزين ببرنامج جيتكس يوث أكس

اختتم برنامج سكاليتي التابع لسلطة المنطقة الحرة بمطار دبي دافزا ، مشاركته في معرض جيتكس نجوم المستقبل ضمن فعاليات الدورة الـ ٤١ لأسبوع جيتكس للتقنية التي أقيمت في مركز دبي التجاري العالمي، وذلك بمنح ثلاث رخص تأسيس أعمال وستة عضويات في البرنامج للفائزين بمسابقة برنامج جيتكس يوث أكس التي جرى تنظيمها في إطار فعاليات المعرض. يأتي ذلك في خطوة تؤكد على التزام البرنامج وسلطة المنطقة الحرة بمطار دبي في دعم نمو منظومة الشركات التقنية الناشئة المحلية والإقليمية والعالمية ومساعدتها في تأسيس وتنمية أعمالها في المنطقة، إلى جانب تعزيز روح الابتكار وريادة الأعمال لدى الفئات الشبابية. إذ سعى البرنامج خلال مشاركته في فعاليات معرض جيتكس نجوم المستقبل وأسبوع جيتكس للتقنية إلى تسليط الضوء على منهج تأسيس الأعمال البسيط والمرن الذي يوفره، وجرى تطويره بشكل خاص للشركات التقنية لدعمها في عملية النمو.

القرية العالمية تستضيف العرضين العالميين سوينغ لاتينو و آينجا خلال موسمها الـ26

أعلنت القرية العالمية، أحد أكبر المنتزهات الثقافية في العالم والوجهة العائلية الأولى للثقافة والتسوق والترفيه في المنطقة، عن أحدث العروض العالمية التي انضمت إلى أجندتها الترفيهية للموسم السادس والعشرين. وستتعالى أصوات الطبول والآلات الإيقاعية في أرجاء الوجهة مع عرض آينجا المتجول، القادم من مدينة بوغوتا الكولومبية، والذي سيقدم أول عروضه في منطقة الشرق الأوسط في القرية العالمية مع أجواء احتفالية لم يسبق لها مثيل. وفي شهر ديسمبر، ستشتعل أجواء الحماس على المسرح الرئيسي في القرية العالمية مع عرض سوينغ لاتينو الشهير حول العالم بإبداعه في تقديم أروع العروض الحيوية والمليئة بالحماس والإيقاعات الرائعة.

وقال شون كورنيل، مدير إدارة الترفيه في القرية العالمية: سعداء بإنضمام عرضي آينجا وسوينغ لاتينو إلى أجندة العروض الترفيهية الغنيّة للموسم السادس والعشرين. تتميز كلتا الفرقتين بإبهارهم لجميع من استمتع بحضورهم حول العالم ونحن نتطلع لتقديمهما في القرية العالمية أمام ضيوفنا. تشتهر العروض اللاتينية حول العالم بتقديمها في مستوى عالي جداً من الطاقة والحماس، وهو ما نتطلع إلى توفيره لضيوفنا من خلال مجموعة العروض الرائعة التي تضمّها أجندة العروض الترفيهية هذا الموسم. تعتبر عروض الموسيقى والرقص الاستعراضي واحدة من أهم الملامح التي تجسّد الثقافات المختلفة، ولغة يستخدمها الملايين للتواصل يتخطون من خلالها حاجز الكلام واللغات. نتطلع إلى الترحيب بالفرقتين في القرية العالمية وإلى أن نرى ضيوفنا يستكشفون أروع ما في الثقافة اللاتينية أثناء الاستمتاع بحضورهم.

كفو تتعاون مع مؤسسة الجليلة وبرست فريندز لجمع التبرّعات الهادفة لدعم التوعية بمرض سرطان الثدي

كَفو، الشركة الرائدة في توصيل الوقود وخدمات السيّارات، تعاونت مع مؤسسة الجليلة وبرست فريندز في حملة أكتوبر الوردي. وهذه الشراكة الهادفة إلى جمع التبرّعات للتوعية بمرض وأبحاث سرطان الثدي على مدار شهر أكتوبر، تتيح لعملاء كَفو إضافة تبرّع إلى طلب توصيل الوقود عبر تطبيق كَفو، ما سيساعد في دعم العمل الحيوي لمؤسسة الجليلة التي تعمل على دعم المرأة في جميع أنحاء الإمارات العربية المتحدة.

الجمهور على موعد مع فعاليات ترفيهية متنوعة وتخفيضات خلال مهرجان الأضواء ديوالي

يعود مهرجان الأضواء ديوالي هذا العام خلال شهري أكتوبر ونوفمبر ليقدم مجموعة من الفعاليات الترفيهية والفنية، والعروض الترويجية المذهلة والتخفيضات الكبرى، والعديد من الأنشطة والمفاجآت المتنوعة في مختلف أنحاء المدينة.

وتجذب فعاليات مهرجان الأضواء ديوالي ، الذي تنظمه مؤسسة دبي للمهرجانات والتجزئة، ويعد أحد أبرز الفعاليات على تقويم دبي السنوي لقطاع التجزئة، العديد من المجتمعات والجاليات المقيمة مع ما تتضمنه من احتفالات مبهجة وعروض مميزة.

وقال أحمد الخاجة، المدير التنفيذي لمؤسسة دبي للمهرجانات والتجزئة: تستضيف دبي على مدار العام العديد من المهرجانات والأحداث المميزة التي تساهم في تعزيز مكانتها كوجهة مفضلة للزيارة، ويتزامن تنظيم مهرجان الأضواء ديوالي مع إقامة معرض إكسبو 2020 دبي ، وكذلك الاحتفالات باليوبيل الذهبي للإمارات، للتأكيد على أن دبي مدينة عالمية متعددة الثقافات لاسيما أنها تحتضن أكثر من 200 جنسية على أرضها يعيشون بانسجام وأمان. ويوفّر المهرجان، الذي يعتبر أحد الفعاليات الرئيسية ضمن تقويم دبي السنوي لقطاع التجزئة، الفرصة كذلك للتجار وقطاع التجزئة في دبي لتقديم عروض ترويجية تجذب شريحة واسعة من المتسوقين وبما ينعكس بشكل إيجابي على زيادة المبيعات. كما أنه يعد بداية مهمة لموسم الأعياد خلال الفترة المقبلة حتى نهاية العام الجاري

احتفل باليوم الوطني النمساوي باللونين الأبيض والأحمر مع أكبر نافورة في العالم

انضم كثير من عشاق النمسا إلى الاحتفالات باليوم الوطني النمساوي في ذي بوينت ، الواجهة البحرية للتسوق والترفيه الشهيرة التابعة لـ"نخيل"، يومي الخميس والسبت 21 و23 أكتوبر الجاري، واستمتع الجميع بأمسيتين موسيقيتين مع أوركسترا قصر شونبورن وعرض رائع لـ نافورة النخلة . أقيمت تلك الفعاليات في المنتزه الشرقي في ذي بوينت التي يطغى عليها اللونان الأبيض والأحمر اللذان يتميّز بهما العلم الوطني النمساوي، من الساعة 8 ولغاية 8:30 مساءً، ومن الساعة 9:30 ولغاية 10 ليلاً على مدار الليلتين.

مبادرة Teens in Ai تعلن عن الفائزين في الهاكاثون السنوي الرابع خلال جيتكس جلوبال 2021

شهد اليوم الرابع من فعاليات جيتكس جلوبال التي تقام في مركز دبي التجاري العالمي وتستمر حتى الخميس 21 أكتوبر الجاري الإعلان عن أسماء الفائزين في الهاكاثون السنوي الرابع الذي تنظمه مبادرة Teens in Ai وتتخذ من المملكة المتحدة مقرا لها. وتهدف المبادرة إلى التعريف بمفهوم وممارسات الذكاء الاصطناعي عبر تسليط الضوء على ابتكارات المواهب الناشئة في هذا المجال، وتكريم المواهب الشابة في

نيرفانا للسفر والسياحة تحصل على 11 جائزة من جوائز السفر العالمية

حازت شركة نيرفانا للسياحة والسفر ، الشركة الرائدة في مجال إدارة السفر في الإمارات العربية المتحدة ، على أحد عشر جائزة في حفل توزيع جوائز السفر العالمية لهذا العام.

وقد فازت نيرفانا للسفر والسياحة بجائزة أفضل شركة لإدارة الوجهات في الشرق الأوسط لعام 2021 ، مما عزز مكانتها كشركة رائدة في سوق السفر في الشرق الأوسط. كما استقبلت العلامة التجارية الشركة الرائدة في الشرق الأوسط مع سائق 2021 ورائد تنظيم الرحلات السياحية في الشرق الأوسط 2021. وفي حديثه عن الإنجاز ، قال علاء العلي ، الرئيس التنفيذي لمجموعة نيرفانا القابضة : نحن فخورون بالحصول على أعلى الجوائز في جوائز السفر العالمية - إنها شهادة على الإخلاص والعمل الجاد الذي بذلته فرقنا. إنه شعور رائع.

تكريم مرافق ميرال الترفيهية في جوائز السفر العالمية 2021

أعلنت شركة ميرال المطور الرائد للوجهات في أبوظبي، تكريمها في جوائز السفر العالمية 2021 المرموقة بحصول جزيرة ياس ومدنها ومرافقها الترفيهية على سبعة جوائز ضمن عدة فئات. وتأكيداً على مكانتها كوجهة رائدة في قطاع الترفيه والاستجمام العالمي، وللعام الثالث على التوالي، حصلت جزيرة ياس على جائزة "مشروع التطوير السياحي الرائد في الشرق الأوسط للعام 2021 .

كما تم تكريم العديد من المدن والمرافق الترفيهية عالمية المستوى في جزيرة ياس، من بينها مدينة عالم فيراري أبوظبي ، التي حصلت على جائزة المدينة الترفيهية الرائدة في الشرق الأوسط 2021" والتي تحتضن العديد من المناطق الترفيهية المخصصة للعائلات والأفعوانيات الحائزة على جوائز.

ومرة أخرى، حصلت ياس ووترورلد مدينة الألعاب المائية الإماراتية المستوحاة من تراث الغوص وصيد اللؤلؤ، بجائزة مدينة الألعاب المائية الرائدة في الشرق الأوسط 2021 . في حين تم تكريم عالم وارنر براذرز أبوظبي أكبر مدينة ترفيهية مغلقة في العالم على جائزة الوجهة السياحية الرائدة في الشرق الأوسط 2021 وذلك للعام الثالث على التوالي. كما حصلت مرة أخرى تجربة كلايم أبوظبي - التي حطمت العديد من الأرقام القياسية عبر أكبر غرفة طيران داخلية في العالم وأطول جدار تسلق داخلي في المنطقة - على جائزة وجهة المغامرات السياحية الرائدة في الشرق الأوسط لعام 2021 .

كوستا كوفي تحتفي بعامها الخمسين بالتعاون مع الإمارات للعطلات

يسرّ كوستا كوفي الإعلان عن احتفالها بعيد ميلادها الخمسين مع مجموعة من الأنشطة الرائعة والحلويات والهدايا التي ترضي مختلف الأعمار والأذواق. وستنطلق الاحتفالات في جميع المتاجر في أنحاء البلاد من خلال مجموعة حصرية من مفاجآت العيد المتاحة حتى 6 نوفمبر. ولنشر فرحة العيد، يمكن لعشاق القهوة في الإمارات العربية المتحدة المشاركة بالاحتفالات وزيارة حافلة عيد ميلاد كوستا للاستفادة من الهدايا المجانية في أبرز المواقع في الإمارات. وسيتم تتويج الاحتفالات بفرصة للفوز بجائزة عيد الميلاد الكبرى وهي عطلة الأحلام لشخصين في أي مكان في العالم مع الإمارات للعطلات باستخدام تطبيق كوستا كوفي في متاجر العلامة بين 17 و21 نوفمبر 2021 تطبق الشروط والأحكام. تسترجع العلامة إرث الخمسين عامًا الماضية وتحتفي بالدعم اللامتناهي لجميع عشاق القهوة المخلصين، وبالشراكات العريقة التي حافظت عليها على مر السنين وبفرق العمل المتفانية التي تجسد القيم الأساسية لكوستا كوفي: الشغف والشجاعة والحفاوة والثقة. وفي هذا السياق، أطلقت علامة القهوة المحبوبة مجموعة مختارة من المأكولات والمشروبات احتفالاً بعيد ميلادها الخمسين بالتعاون مع فريقها الإماراتي بما في ذلك كراميل موكا سبانيش لاتيه وباشن فروت كوفي ليموناید وقهوة دالغونا الباردة والغنية. بالنسبة لمحبي الحلويات، فسيكون بانتظارهم كيك أوبرا موكا وكيك الكراميل والتمر وكيك الشوكولا البيضاء الاستوائية وغيرها الكثير.

الأحد 24 أكتوبر 2021 م - العـدد 13373
Sunday 24 October 2021 - Issue No 13373

الفجر

يومية ـ سياسية ـ مستقلة
تصدر عن دار الفجر للصحافة والطباعة والنشر والتوزيع

رئيس التحرير:
عبيد حميد المزروعي
email:obaid@alfajrnews.ae

مدير التحرير:
د. شريف الباسل
email:bassel@alfajrnews.ae

المكتب الرئيسي أبوظبي : هاتف:4488300
دبي: هاتف:2217155 – فاكس: 2210070
العين : هاتف:7663631 – فاكس: 7666518

المراسلات: ص.ب :505
email:editors@alfajrnews.ae

طبعت بمطابع الفجر- التوزيع:

بانوراما

أقدم شبح بالعالم رُسم في العراق

عن طريق الصدفة، اكتشف أمين متحف بريطاني ما يعتقد أنه أقدم رسم للأشباح في تاريخ البشرية، ويبلغ عمره أكثر من 3500 عام.

وذكر موقع "لايف سيانس" العلمي، أن الرسم يعود إلى حضارة بابل في بلاد الرافدين (العراق حاليا).

واكتشف رسم الشبح على لوح بابلي، يتضمن تعليمات حول طرد الأرواح الشريرة غير المرغوب فيها.

ويضم الرسم الموجود على لوح طيني شبحا ذكرا ونبتت على وجهه الغاضب لحية.

وفي الرسم، تقود امرأة الشبح الذكر بواسطة حبل إلى العالم السفلي، وتشرح التعليمات المرسومة أن الحل في إبعاد الأشباح المزعجين هو منحهم حبيبة.

وذكرت صحيفة "الغارديان" البريطانية أن كبير أمناء قسم الشرق الأوسط في المتحف البريطاني اكتشف الأمر أثناء فحص الألواح الطينية في المكان.

وأضافت أنه عمل على ترجمة التعليمات المرفقة بالرسم.

وكان المتحف البريطاني حصل على اللوح الأثري في القرن التاسع عشر، إلى جانب آلاف أخرى من حضارة بابل، التي تقع على بعد 100 كيلومتر جنوبي بغداد حاليا.

وتظهر الألواح نظرة ثاقبة لشكل الحياة في منطقة بابل والمنطقة الأوسع، التي كانت تسمى ما بين النهرين.

عذب ابنته بلا رحمة.. جريمة قتل مروعة

جريمة قتل مروعة شهدتها مدينة أطفيح بمحافظة الجيزة في مصر، بعد أن أقدم عامل على تعذيب ابنته دون رحمة حتى لقت مصرعها، بحجة تأديبها لسرقتها متعلقات الجيران.

وبحسب مصدر أمني تحدث إلى موقع "سكاي نيوز عربية" فإن الأجهزة الأمنية بالمحافظة، قد تلقت بلاغا من سيدة حول اشتباهها في وفاة ابنتها البالغة من العمر 14 عاما، واتهام والدها بقتلها.

وأضاف المصدر، أن والدة الطفلة عندما علمت بوفاتها، توجهت إلى منزل طليقها لرؤيتها وتوديعها إلى مثواها الأخير، لكنها فوجئت بوجود كدمات وآثار تعذيب في أماكن متفرقة من جسدها، فأبلغت الأجهزة الأمنية على الفور واتهمت طليقها بقتل الطفلة.

وكشفت التحريات التي أجرتها الأجهزة الأمنية من خلال مناظرتها لجثمان الفتاة، عن وجود إصابات وآثار تعذيب بأماكن متفرقة من جسد المجني عليها، ناتجة عن تعرضها للضرب المبرح.

وتابع المصدر الأمني، أن والد الفتاة لاذ بالفرار بعد وفاة ابنته وعقب تكثيف التحريات نجحت الأجهزة الأمنية في إلقاء القبض عليه، وبمواجهته اعترف بقتل ابنته، بزعم تأديبها بسبب سرقتها لمتعلقات الجيران.

واختتم المصدر، أن والد الطفلة أقر باعتدائه عليها بالضرب المبرح، مرات عديدة، بعد أن قام بتقييدها بالحبال، ولكنه فوجئ أثناء ضربها بفقدانها للوعي، وعندما حاول إسعافها، كانت قد لفظت أنفاسها الأخيرة، مما دفعه إلى الهروب من المنزل، بعد إخباره للجيران، بضرورة اتصالهم بوالدتها لزيارتها.

يمتطي فرساً لارتفاع أسعار الوقود

"الحاجة أم الاختراع"، وما يعيشه اللبنانيون من ظروف اقتصادية صعبة، جعلهم يلجأون إلى أفكار مختلفة للتوفير وتدبر أمور المعيشة.

في شمال لبنان، لم يرفع الأستاذ رائد مرعب شعار "back to school" فقط مع قرب عودة الدراسة، لكنه قرر العودة إلى الجذور واختار أن يمتطي فرسه ليذهب به إلى مقر عمله.

وضجت مواقع التواصل الاجتماعي في لبنان بعد تداول عدة صور للمعلم الذي وصل إلى مدرسته الثانوية على ظهر حصان.

رائد مرعب وهو من بلدة خربة داوود العكارية شمال لبنان، شرح لـ"العين الإخبارية"، لماذا امتطى فرسه إلى محل عمله: "المدرسة تبعد عن منزلي 25 كيلومتراً فهي على الحدود اللبنانية السورية، أي أن كلفة الوصول إليها في سيارتي كبيرة جداً مع وصول سعر صفيحة البنزين إلى ما يفوق الـ300 ألف ليرة، من هنا قررت امتطاء فرسي والانطلاق إلى الثانوية لجلب مسابقات الإكمال لتصحيحها، وقد استغرقت الرحلة معي ساعتين للوصول وفي طريق العودة استغرقت ساعتين ونصف الساعة نتيجة توقفي عدة مرات لإراحة الفرس لاسيما كونها كبيرة في العمر حيث تبلغ نحو 17 عاماً".

منذ بدء الأزمة توقف أستاذ الفيزياء في مدرسة ثانوية عيّاش الرسمية عن استخدام سيارته إلا في الحالات الطارئة، وقال: "لجأت إلى فرسي للتنقل في ظل الظروف الصعبة التي نمر بها، فشراء البنزين بسعره المرتفع يعتبر كارثة.

الممثلة المصرية منة شلبي تقف على السجادة الحمراء خلال اختتام الدورة الخامسة لمهرجان الجونة السينمائي -ا ف ب

أنثى فيل تسحق تمساحا لحماية صغيرها

وثق مقطع فيديو التقط خلال رحلة سفاري في زامبيا لحظات مروعة لأنثى فيل غاضبة وهي تسحق حتى الموت تمساحا هدد صغيرها، حسب ما ذكرت صحيفة "صن" البريطانية.

ووفقا للفيديو الذي التقطه سائح اسمه هانز هنريك هار في أغسطس 2021، قامت أنثى الفيل بالإمساك بالتمساح من ذيله وشرعت في الدوس عليه وسحقه حتى الموت. وظهر التمساح الذي يبدو أن طوله يتراوح بين 8 و10 أقدام وهو يحاول أن يفتك بدغفل الفيلة، ويندفع في المياه الضحلة بينما تستمر أم الفيل في سحقه.

ولم يظهر التمساح أي حركة وظل مستقرا تحت الماء حتى نهاية الهجوم الغاضب، مما يشير إلى أنه أصيب بجروح قاتلة أو أنه نفق سحقا.

وذكر موقع "بينز ريفر كامب" على فيسبوك: "شهد الضيوف هذه المشاهد الدرامية بين اثنين من أكثر الحيوانات الضخمة إثارة للخوف في إفريقيا".

وأضاف: "ربما كان هذا هجوما انتقاميا أججته محاولات التمساح السابقة العديدة للانقضاض على صغار الفيلة أو القطيع الأكبر".

يشار إلى أن هذه ليست المرة الأولى التي يتم فيها الكشف عن هجمات متبادلة بين هذين الحيوانين الضخمين.

قط ساعي مخدرات

اعتقل موظفو هيئة السجون الفدرالية في مقاطعة "إيفانوفسكايا" الروسية قطا وهو يحاول نقل الماريجوانا إلى السجناء الروس.

أفاد بذلك الأربعاء 20 أكتوبر ناطق باسم الإدارة المحلية لهيئة السجون الفدرالية. وقال إنه تم اعتراض القط بفضل الحصول على معلومات تلقاها موظفو السجن مسبقا. وعندما حاول القط التسلل إلى منطقة السجن تم القبض عليه بالقرب من الجدار. واكتشف موظفو السجن طوقا تم ربطه برقبة الحيوان وفيه 5 غرامات من الماريجوانا.

تتحول إلى مدربة لياقة بعدما عانت من زيادة وزن

تمكنت شابة أسترالية تبلغ من العمر 35 عاماً من التخلص من 33 كيلوغراماً من وزنها دون الحاجة لجلسات تدريب رياضية، بعدما كادت تفقد مقدرتها على المشي.

كانت ماغي سكامفوغيراس، من مدينة سيدني، تعيش على نظام غذائي يعتمد على الأطعمة الجاهزة والوجبات الخفيفة السكرية أو المالحة، أو الوجبات الجاهزة.

وبسبب هذا النظام الغذائي الرديء ازداد وزنها حتى أصبحت تعاني من آلام مبرحة في ركبتيها وكاحليها أثناء المشي.

وللتخلص من معاناتها، بدأت ماغي رحلة البحث عن الطريقة المثلى لفقدان الوزن، حيث جربت كل نظام غذائي لتخفيض الوزن ولكن دون جدوى.

وبعد ولادة طفلتها الثالثة قبل ثلاث سنوات، نظرت ماغي إلى نفسها في المرآة وشعرت بأن عليها اتخاذ إجراء حاسم للتخلص من الوزن الزائد.

أديل تكتسح سباق الأغنيات في بريطانيا

نجمة موسيقى السول البريطانية أديل سباق الأغنيات في بريطانيا للمرة الأولى منذ ست سنوات، مع أغنيتها الجديدة "إيزي أون مي" التي حصدت أعلى مبيعات يحققها عمل غنائي منفرد منذ عام 2017.

وحققت الأغنية المنفردة التي تشارك فيها أديل مع العالم تفاصيل السنوات المؤلمة التي عانت منها منذ طرحها آخر أعمالها، مبيعات بلغت 217 ألفا و300، وهو أعلى رقم تسجله أغنية في أسبوعها الأول منذ "شيب أوف يو" لإد شيران عام 2017 ، بحسب ترتيب "أوفيشل سينغلز تشارت".

وهذه ثالث أغنية لأديل تحتل هذا المركز، وفق القائمين على التصنيف.

كذلك حصدت الأغنية 24 مليون استماع عبر خدمات البث التدفقي في بريطانيا خلال الأسبوع الأول من إطلاقها، محطمة الرقم القياسي الذي حققته أريانا غراندي عام 2019.

بلدة يتقن جميع سكانها المشي على الحبل

تشتهر قرية تسوفكرا، الصغيرة التي تقع في جبال جمهورية داغستان الروسية المتمتعة بالحكم الذاتي، بكونها المكان الوحيد في العالم حيث يعرف جميع السكان كيفية المشي على حبل مشدود.

لا أحد يعرف بالضبط كيف بدأ تقليد المشي على الحبل المشدود في تسوفكرا، ولكن هناك شيء واحد مؤكد، على مدار المائة عام الماضية، وهو أن كل رجل وامرأة وطفل في القرية تعلم المشي على الحبل المشدود، وذهب الكثير منهم ليصبحوا من فناني السيرك.

وعلى الرغم من أن عدد سكان القرية قد انخفض من حوالي 3000 في الثمانينيات إلى أقل من 400 حاليًا، فإن جميع الذين بقوا مدربون على فن المشي على الحبال المشدودة.

تقول الأسطورة إن رجال القرية تعلموا فن المشي على الحبال المحفوفة بالمخاطر كوسيلة للوصول إلى عشاقهم بشكل أسرع.

إلا أن هذه النظرية الرومنسية قد لا تكون حقيقية إذ يعتقد بعض السكان المحليين أنها كانت مجرد وسيلة فعالة لعبور الأنهار والصدوع عندما انهارت الجسور، بينما يدعي آخرون أنها كانت طريقة سهلة لكسب المال في أرض تصعب ممارسة الزراعة فيها.

الاستعانة بأداة عملاقة لرفع ثعبان ضخم

أظهر مقطع فيديو، انتشر بشكل كبير على المواقع الاجتماعية، لحظة التعامل مع ثعبان ضخم، من الأرض وحمله بواسطة رافعة.

وقالت صحيفة "مترو" البريطانية إن عمالا عثروا بشكل مفاجئ على الثعبان الضخم في جزء من غابة دومينيكا.

في الفيديو، يمكن سماع أحدهم يقول "يا إلهي ما هذا".

وأوضحت الصحيفة أن الثعبان كان على قيد الحياة لحظة رفعه من الأرض بواسطة الرافعة، موضحة أنه من غير المعروف ماذا حدث له بعد ذلك.

ويظهر في الفيديو الثعبان الضخم الذي يتخطى طوله تقريبا أمتار، بينما قد يصل وزنه إلى أكثر من 100 كيلو غرام.

وحصد الفيديو ملايين المشاهدات في الصفحات والمواقع الاجتماعية، حيث أعرب مشاهدون عن دهشتهم من حجم الثعبان والطريقة التي تم رفعه بها.

وقال أحدهم: "هذا الثعبان يبدو أنه حطم بعض الأرقام القياسية العالمية"، فيما ذكر آخر "في الواقع، هذا الشيء ضخم جدا".

وتعرف دومينيكا، الواقعة في منطقة البحر الكاريبي، بلقب "جزيرة الطبيعة"، بفضل جمالها الطبيعي والحياة البرية فيها.

كارينا كابور ترقص بطريقة عفوية

نشرت النجمة الهندية كارينا كابور فيديو عفوي في صفحتها الخاصة على موقع التواصل الاجتماعي.

وظهرت كابور بالفيديو وهي ترقص بطريقة عفوية بملابس لافتة، إذ لجأت إلى ارتداء تنورة طويلة باللون الأحمر وكروب توب كحلية ومودرة.

ورفعت كابور شعرها بتسريحة عفوية وناعمة.

وكانت تألقت كارينا كابور بأحدث ظهور لها بصور نشرتها في صفحتها الخاصة على موقع التواصل الاجتماعي.

وظهرت كابور في حدث متعلق بالموضة والأزياء بفستان كلاسيكي طويل باللون الذهبي والأبيض، وتضمن تصميماً غريباً يلائم جسمها بشكل كبير.

والجدير بالذكر أن الفستان صممته شركة أزياء عالمية معروفة بأسعارها المرتفعة وتصاميمها الرفيعة.

استمرار التحقيقات في مقتل مصورة برصاص بالدوين

تستمر التحقيقات في مقتل مصوّرة سينمائية برصاص أطلقه الممثل أليك بالدوين بصورة عرضية على الأرجح خلال تصوير فيلم في ولاية نيو مكسيكيو الأميركية، وسط معلومات عن سوء تقدير من أحد أفراد طاقم العمل بشأن طبيعة السلاح المستخدم خلال الحادثة.

وذكرت صحيفة "سانتا في ريبورتر" الصادرة في مدينة سانتا في عاصمة ولاية نيو مكسيكو، استنادا إلى وثائق قضائية قدمتها الشرطة لطلب الحصول على مذكرة تفتيش، أن المأساة التي أودت بحياة مديرة تصوير فيلم "راست" هالينا هاتشينز "وقعت خلال تمارين على أحد المشاهد".

وبيّنت الوثيقة أن الممثل الذي قال إنه "مفجوع" جراء ما حصل، كان قد حصل على اكسسوار من أحد مساعدي المخرج جويل سوزا الذي أصيب بدوره في الحادثة. وقال المساعد للنجم الهوليوودي البالغ 63 عاما إن هذه القطعة هي سلاح محشو برصاص خلّبي يُستخدم لأغراض التصوير.

وأشارت الوثيقة إلى أن مساعد المخرج "لم يكن يعلم بوجود ذخائر حية في الاكسسوار".

وقد سُلمت الملابس التي كان يرتديها أليك بالدوين خلال الحادثة إلى المحققين، وكذلك السلاح المستخدم في الحادثة وأغلفة الرصاص.

وكتب بالدوين على تويتر الجمعة "لا أجد كلاما للتعبير عن ذهولي وحزني بعد الحادثة المأسوية التي أودت بحياة هالينا هاتشينز" (42 عاما)، مؤكدا "التعاون الكامل مع تحقيق الشرطة بشأن الطريقة التي حصلت فيها هذه المأساة".

شاكيرا ترقص احتفالاً بترشيحها بجائزتي mtv

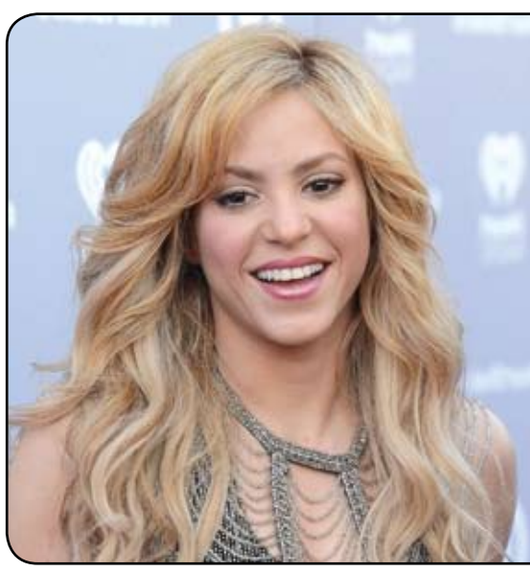

نشرت النجمة العالمية شاكيرا مقطع فيديو على صفحاتها على مواقع التواصل الاجتماعي وهي ترقص احتفالاً بترشيحها بجائزتي "mtv" للموسيقى الأوروبية. يقام حفل توزيع جوائز «MTV» للموسيقى الأوروبية لعام 2021 في 14 نوفمبر المقبل، في العاصمة المجرية بودابست. تنافس شاكيرا المغني الاميركي جاستين بيبر عن فئة أفضل تعاون فني عن اغنية "stay" التي يقدمها مع مغني الراب ذاكيد لاروي، كما تنافس على فئة أفضل مغني لاتيني التي ينافسها على الفوز بها خمس فنانين آخرين.

يتصدر جاستن بيبر الترشيحات هذا العام بإجمالي ثمانية ترشيحات، مما يجعله أكثر الفنانين الذكور ترشيحًا.

ماكو تحتفل بآخر عيد ميلاد إمبراطوري

احتفلت الأميرة اليابانية ماكو بعيد ميلادها الثلاثين أمس السبت، وهو عيد ميلادها الأخير باعتبارها من أعضاء الأسرة الإمبراطورية، وذلك قبل زواجها من صديقها بعد أيام.

فزواجها من كي كومورو، وهو من عامة الشعب، يوم الثلاثاء يعني أنها ستصبح مواطنة عادية بموجب القوانين التي تنص على أن عضوات الأسرة الإمبراطورية لا يمكن أن تحتفظن بوضعهن الملكي بعد مثل هذا الزواج.

ونشرت وكالة البلاط الإمبراطوري صورا لماكو وهي تتجول في الأراضي الإمبراطورية مع أختها الصغرى، لكن الأميرة لم تدل بأية تعليقات بمناسبة عيد ميلادها.

أثارت الخطبة التي استمرت ثلاث سنوات بين الأميرة ماكو وكومورو جدلا وصل إلى الوصف بالفضيحة، وهو ما بدأ عندما ذكرت صحيفة أن كومورو متورط في فضيحة مالية.

وكانت الوكالة قد قالت في مؤتمر صحفي في أوائل أكتوبر تشرين الأول إن الأميرة ماكو أصيبت باضطرابات ما بعد الكرب بسبب التدقيق الإعلامي المكثف الذي تعرضت له خطبتها.