الفجر

يومية - سياسية - مستقلة
www.alfajrnews.ae

32 صفحة- الثمن درهمان

أسسها عام 1975 عبيد حميد المزروعي

الأربعاء 31 مارس 2021 م - 17 شعبان 1442 العدد 13203
Wednesday 31 March 2021 - Issue No 13203

«الصحة» تجري 223،799 فحصا جديداً

2،289 إصابة جديدة بكورونا و2،422 حالة شفاء

•• أبوظبي-وام

تماشيا مع خطة وزارة الصحة ووقاية المجتمع لتوسيع وزيادة نطاق الفحوصات في الدولة بهدف الاكتشاف المبكر وحصر الحالات المصابة بفيروس كورونا المستجد "كوفيد19-" والمخالطين لهم وعزلهم .. أعلنت الوزارة عن إجراء 223،799 فحصا جديدا خلال الساعات الـ 24 الماضية على فئات مختلفة في المجتمع باستخدام أفضل وأحدث تقنيات الفحص الطبي.

وساهم تكثيف إجراءات التقصي والفحص في الدولة وتوسيع نطاق الفحوصات على مستوى الدولة في الكشف عن 2،289 حالة إصابة جديدة بفيروس كورونا المستجد من جنسيات مختلفة، وجميعها حالات مستقرة وتخضع للرعاية الصحية اللازمة، وبذلك يبلغ مجموع الحالات المسجلة 459،360 حالة.

(التفاصيل ص2)

مواقيت الصلاة
الفجر..... 04:58
الظهر..... 12:29
العصر..... 03:55
المغرب..... 06:41
العشاء..... 07:55

ص 03 أخبار الإمارات

تعاون بين تكافل الداخلية وتنمية المجتمع لتعزيز الخدمات لكبار المواطنين

ص 10 عربي ودولي

انتحار أردوغان الاقتصادي يرفع عدد المنتحرين في تركيا

ص 18 الفجر الرياضي

مبادرة إماراتية في الاجتماع الاستثنائي لصندوق القضاء على المنشطات باليونسكو

الإمارات تدعم الشعب السوري بـ 30 مليون دولار في مؤتمر دعم مستقبل سوريا والمنطقة

•• أبوظبي-وام

شاركت دولة الإمارات أمس في مؤتمر "دعم مستقبل سوريا والمنطقة" الذي انعقد في بروكسل وتستضيفه الأمم المتحدة والاتحاد الأوروبي للعام الخامس، وتعهدت الدولة خلاله بتقديم 30 مليون دولار أمريكي دعما للجهود الدولية الرامية لرفع المعاناة عن الشعب السوري الشقيق، ولتوفير التمويل اللازم للأنشطة الإنسانية في هذا الإطار.

مثل الإمارات في المؤتمر الدولي - الذي عقد بواسطة تقنية الاتصال المرئي - معالي خليفة شاهين المرر وزير دولة، إلى جانب ممثلي الدول المانحة والمنظمات والهيئات الإنسانية المتخصصة.

وأكد معالي المرر في كلمة أمام المؤتمر أن دولة الإمارات تؤمن إيمانا قويا بالحل السياسي كمخرج وحيد للأزمة السورية، مع دعمها الكامل لجهود الأمم المتحدة ومبعوث الأمم المتحدة الخاص إلى سوريا جير بيدرسون، إلى جانب جهود الوساطة الدولية الأخرى الهادفة إلى التوصل إلى اتفاق سلام بناء على مؤتمر جنيف وقرار مجلس الأمن رقم 2254. وجدد التأكيد على رفض دولة الإمارات للتدخل الأجنبي في الشأن السوري، والتشديد على أهمية وجود دور عربي فعال في سوريا، ومساعدة السوريين في العودة إلى محيطهم العربي.

وأشار معاليه إلى أن دولة الإمارات تحتضن على أرضها منذ بداية الأزمة السورية ما يزيد على 130 ألف سوري، وأوضح أن دولة الإمارات على مدار سنوات الحرب والمعاناة هذه ظلت على موقفها الداعم للشعب السوري، باسطة يد العطاء بالمساعدات والدعم للأخوة السوريين في الداخل السوري أو في الدول المجاورة المستضيفة للاجئين. ولفت إلى أن دولة الإمارات قدمت على مدار السنوات العشر الماضية ما يزيد على 1.11 مليار دولار أمريكي من المساعدات لغوث اللاجئين السوريين سواء داخل سوريا أو في كل من الأردن ولبنان والعراق واليونان. وأوضح أن تلك المساعدات شملت توفير الغذاء والإيواء والرعاية الصحية وأيضا إنشاء المستشفيات الميدانية، وإنشاء المخيم الإماراتي الأردني في منطقة مريجيب بالأردن. (التفاصيل ص3)

التحالف يدمر طائرتين حوثيتين والمتمردون يقصفون مأرب بباليستي

الإمارات تدين محاولة الحوثيين استهداف السعودية بطائرتين مفخختين

•• أبوظبي-وام- اليمن-وكالات

نقل التلفزيون السعودي الرسمي عن تحالف دعم الشرعية في اليمن، أمس الثلاثاء، إنه دمر طائرتين دون طيار، أطلقهما الحوثيون المدعومون من إيران صوب المملكة.

من جهة أخرى، أعلن مصدر طبي يمني الثلاثاء، مقتل مدني وإصابة 6 آخرين في قصف للحوثيين بمدينة مأرب، شرقي البلاد.

وقال المصدر، الذي طلب حجب، إن الحوثيين أطلقوا صاروخاً باليستياً على حي سكني شمال مأرب، ما أسفر عن مقتل مدني وإصابة 6 أخرين، بينهم طفل.

وأدان وزير الإعلام في الحكومة اليمنية الشرعية معمر الإرياني، القصف، مشيراً إلى أن الصاروخ الذي قصف الحي السكني في مأرب إيراني الصنع.

هذا وأعربت دولة الإمارات عن إدانتها واستنكارها الشديدين لمحاولات ميليشيات الحوثي الإرهابية المدعومة من إيران، استهداف المدنيين والأعيان المدنية بطريقة ممنهجة ومتعمدة في المملكة العربية السعودية الشقيقة، من خلال طائرتين مفخختين، اعترضتهما قوات التحالف.

وأكدت دولة الإمارات في بيان صادر عن وزارة الخارجية والتعاون الدولي أن استمرار هذه الهجمات الإرهابية لجماعة الحوثي يعكس تحديها السافر للمجتمع الدولي واستخفافها بجميع القوانين والأعراف الدولية.

وحثت الوزارة المجتمع الدولي على اتخاذ موقف فوري وحاسم لوقف هذه الأعمال المتكررة التي تستهدف المنشآت الحيوية والمدنية وأمن المملكة، وإمدادات الطاقة واستقرار الاقتصاد العالميين، مؤكدة أن استمرار هذه الهجمات في الآونة الأخيرة يعد تصعيدا خطيرا، ودليلاً جديداً على سعي هذه المليشيات إلى تقويض الأمن والاستقرار في المنطقة.

آثار الدمار جراء استهداف مأرب من قبل المتمردين الحوثيين(رويترز)

فاطمة بنت مبارك تطلق أول خطة عمل وطنية حول المرأة والسلام والأمن على مستوى دول الخليج العربية

•• أبوظبي-وام

أطلقت سمو الشيخة فاطمة بنت مبارك رئيسة الاتحاد النسائي العام رئيسة المجلس الأعلى للأمومة والطفولة الرئيسة الأعلى لمؤسسة التنمية الأسرية "أم الإمارات"، الخطة الوطنية لدولة الإمارات العربية المتحدة لتنفيذ القرار 1325 الصادر عن مجلس الأمن التابع للأمم المتحدة، في سابقة هي الأولى من نوعها على مستوى دول مجلس التعاون لدول الخليج العربية، وذلك امتدادا لجهود دولة الإمارات بتعزيز مشاركة المرأة في السلام والأمن.

وقالت سموها - بهذه المناسبة - : "يسرني أن أوجه التحية والتقدير والاعتزاز لجهود فريق عمل الاتحاد النسائي العام وجميع الجهات الوطنية "الاتحادية والمحلية ومؤسسات المجتمع المدني" المشاركة في عمل الخطة الوطنية لدولة الإمارات العربية المتحدة. كما أود أن أثمن دعم هيئة الأمم المتحدة للمرأة، لتنفيذ الالتزامات العالمية بشأن المرأة والسلام والأمن، ودورها السامي كنصير عالمي لقضايا المرأة والفتاة».

وأضافت: "علينا أن نؤكد أن المرأة العربية وجميع نساء العالم لم يغبن يوما عن رؤيتنا التنموية لبناء قدراتهن وتطوير مهاراتهن في جميع المجالات والقطاعات، فضلا عن مد يد العون في كل منعطف تمر به المرأة بمأساة أو محنة، ومن هذا المنطلق تحرص دولة الإمارات كل الحرص على تعزيز الشراكات الدولية، والأطر المؤسسية العالمية الهادفة لترسيخ المساواة بين الجنسين والتعاون والشراكة المرتكزة على النهوض بالمرأة، إلى جانب دعمها المتواصل لمنظمات العمل الإنساني والخيري على المستوى الإقليمي والعالمي، للدفع بالعمل الإنساني والنسائي إلى الأمام والمساهمة النوعية في تحسين حياة المرأة كجزء من بناء مجتمعات آمنة ومستقرة».

(التفاصيل ص2)

إثيوبيا : مستمرون في الملء الثاني لبحيرة سد النهضة

السيسي يحذر من المساس بمياه مصر.. وحالة عدم الاستقرار

•• القاهرة-وكالات

أبلغت إثيوبيا المبعوث الأميركي للسودان أنها ستمضي في عملية الملء الثاني لسد النهضة.

وخلال المؤتمر الصحفي للناطق الرسمي للخارجية الإثيوبية، السفير دينا مفتي، أمس الثلاثاء، قال إن الخارجية الإثيوبية أبلغت المبعوث الأميركي للسودان، دونالد بوث، بأننا سنمضي في عملية الملء الثاني لبحيرة سد النهضة وأنها جزء من عملية بناء السد التي تخطط لها البلاد.

ومنذ أيام، دعا وزير خارجية مصر، إثيوبيا إلى الابتعاد عما وصفه بالأحاديث الكثيرة والتصريحات العدائية فيما يخص سد النهضة، مؤكدا جاهزية مصر لكافة السيناريوهات فيما يخص الأزمة.بدوره، حذّر الرئيس المصري عبد الفتاح السيسي، الثلاثاء، من المساس بمياه مصر في تعليقه على تطورات مفاوضات سد النهضة الإثيوبي والذي تخشى القاهرة تأثيره على حصتها من مياه نهر النيل.

وقال: نحن لا نهدد أحدا ولكن لا يستطيع أحد أخذ نقطة مياه من مصر وإلا ستشهد المنطقة حالة عدم استقرار لا يتخيلها أحد ومن يريد أن يجرب فليتفضل.وذكر السيسي خلال مؤتمر صحفي: أنا مبهددش حد وعمرنا ما هددنا وحوارنا رشيد جدا.وتابع: محدش هيقدر ياخد نقطة مياه من مصر وإلا هيبقى في حالة من عدم الاستقرار في المنطقة لا يتخيلها أحد ومحدش يتصور إنه يقدر يبقى بعيد عن قدرتنا.

وأضاف: المساس بحقنا في المياه خط أحمر. نتطلع للتوصل إلى اتفاق قانوني ملزم لملئ وتشغيل السد.وأوضح السيسي نسعى للحصول على حقنا في مياه النيل لا أكثر، هناك تحرك إضافي خلال الأسابيع المقبلة عبر المفاوضات.

وأشار إلى أن الأعمال العدائية تمتد تأثيراتها لسنوات طويلة.

وتأتي تصريحات السيسي بعد أن قال المتحدث الرسمي باسم الخارجية الإثيوبية دينا مفتي إن بلاده أبلغت المبعوث الأميركي للسودان، دونالد بوث، بمضي إثيوبيا في عملية الملء الثاني لسد النهضة وإنها جزء من عملية بناء سد النهضة.

وأوضح خلال مؤتمر صحفي أن نائب رئيس الوزراء الإثيوبي ووزير الخارجية دمقي مكونين أجرى محادثات ناجحة مع المبعوث الأميركي تناولت فرص مساهمة الولايات المتحدة في دفع عملية مفاوضات سد النهضة المتعثرة وفقا لإعلان المبادئ الموقع بين البلدان الثلاث.

وقال إن مكونين أطلع كذلك المبعوث الأميركي على حاجة إثيوبيا في الاستفادة من مواردها للتنمية وإن أكثر من 60 بالمئة من الإثيوبيين لا يحصلون على الكهرباء.وأضاف مفتي بتأكيدات مكونين التزام إثيوبيا بالقوانين الدولية المنظمة للأنهار العابرة وعدم إلحاق أي ضرر بدول المصب جراء بناء سد النهضة.

وشدد المتحدث باسم وزارة الخارجية الإثيوبية على أن "حل الخلافات يجب أن يكون بالمفاوضات، وأي تغيير في آليات المفاوضات يجب أن يكون حسب إعلان المبادئ"، عل حد تعبيره.

وقبل أسبوع، أكد الرئيس المصري عبد الفتاح السيسي، على ضرورة السعي للتوصل في أقرب وقت ممكن، إلى اتفاق قانوني ملزم ينظم عملية ملء وتشغيل سد النهضة، بعيدا عن أي منهج أحادي يسعى إلى فرض الأمر الواقع وتجاهل الحقوق الأساسية للشعوب.

الحكومة الكويتية تؤدي اليمين أمام البرلمان

•• الكويت-وكالات

أدى رئيس مجلس الوزراء الكويتي الشيخ صباح خالد الحمد الصباح، وأعضاء حكومته اليمين الدستورية أمام مجلس الأمة الكويتي، في جلسته العادية، أمس الثلاثاء.

وجاء ذلك وسط إجراءات أمنية مشددة، ولمباشرة أعمالهم في مجلس الأمة، وفقاً للدستور الكويتي.

وجاء القسم الحكومي أمام أقلية نيابية بعد مقاطعة 31 نائباً، الجلسة من أصل 50 بسبب إسقاط عضوية النائب المعارض بدر الداهوم، بعد صدور حكم نهائي بات ضده بتهمة المساس بمسند الإمارة.

وأصدر أمير دولة الكويت، الشيخ نواف الأحمد الجابر الصباح، في 24 يناير (كانون الثاني) الماضي أمراً أميرياً بتعيين الشيخ صباح خالد الحمد الصباح، رئيساً لمجلس الوزراء، و في 2 مارس (آذار) الجاري مرسوماً بتشكيل الحكومة الجديدة.

إيزابيل دياز أيوسو رمز اليمين

طموحات وهروب وخيانات:

الإعصار السياسي الذي يهز إسبانيا...!

•• الفجر -البان الكاييم -ترجمة خيرة الشيباني

منذ أسبوعين، يبدو أن التاريخ السياسي الإسباني قد خرج من خيال كاتب سيناريو مجنون. فعلى ايقاع مكائد أباطرته، تعيش البلاد سلسلة من الاضطرابات التي يمكن أن يكون لها عواقب وخيمة.

زلزال مدريد يوم الاثنين 15 مارس: "لقد أعلنت لبيدرو سانشيز قراري بترك منصبي في الحكومة"، قال بابلو إغليسياس، الذي يبدو جادًا، جالسًا في غرفة ذات ديكور منزوع، خلف مكتب لا يوجد عليه ولو قلم رصاص، مثيرا دهشة الجميع. حتى بيدرو سانشيز، الرئيس الاشتراكي للحكومة الإسبانية، تلقى مكالمة هاتفية، وهو في قلب لقاء مع إيمانويل ماكرون، في مونتوبان، يعلمه فيها نائبه الثاني، وهو عنصر اساسي في السلطة التنفيذية، أنه سيغادر السفينة. (التفاصيل ص11)

ديباب: سقوط لبنان أمر محتوم إذا استمرت أزمته

•• عواصم-وكالات

قال رئيس حكومة تصريف الأعمال في لبنان، حسان دياب، الثلاثاء، إن سقوط لبنان أمر محتوم إذا استمرت أزمته، وذلك في معرض حديثه عن أزمة اللاجئين السوريين في لبنان.

وأضاف دياب، خلال مشاركته بمؤتمر للمانحين لمساعدة السوريين في بروكسل، أنه بعد 10 سنوات من الأزمة السورية، الوضع ليس مشجعاً، وبالتأكيد التشرد والنزوح يشكلان عبئاً كبيراً على الاقتصاد اللبناني.

وأكد رئيس حكومة تصريف الأعمال في لبنان أن الظروف الصعبة في لبنان تنعكس على اللاجئين السوريين.

وتابع: كرم الضيافة اللبناني مميز وغير مسبوق، ولا يمكن حلّ الأزمة من دون مساعدة الشعب اللبناني، مشيداً بقوة اللبنانيين وحسن ضيافتهم.

وأردف: اللبنانيون يستحقون الدعم من الأمم المتحدة والمجتمع الدولي.

وبحسب المفوضية السامية للأمم المتحدة لشؤون اللاجئين، فقد وصل عدد اللاجئين السوريين المسجلين في لبنان أكثر من مليون لاجئ في عام 2016. وتشير تقديرات أخرى إلى أن عددهم يصل إلى مليون ونصف المليون لاجئ سوري.

إلى ذلك، قال الرئيس اللبناني ميشال عون أمس في بيروت، إن لبنان، بلغ مرحلة الإنهاك بسبب اللاجئين السوريين على أراضيه.

وحسب صحيفة الجمهورية اللبنانية، قال الرئيس في لقاء مع ممثل المفوضية العليا للأمم المتحدة لشؤون اللاجئين في لبنان أياكي إيتو، إن لبنان الذي يستضيف على أرضه أكبر نسبة من النازحين السوريين في العالم قياساً إلى عدد سكانه ومساحته الصغيرة، وصل إلى مرحلة الإنهاك نتيجة تداعيات هذا النزوح.

معاناة اللاجئين السوريين في لبنان مستمرة (رويترز)

الآلاف من نازحي بالما بلا مأوى شمال موزمبيق

•• بيمبا-أ ف ب

ما زال آلاف النازحين يبحثون عن أقربائهم وعن مأوى لهم حول بالما، وفق مصادر إغاثية، بعد إعلان تنظيم داعش سيطرته على المدينة في شمال موزمبيق.

وكان متطرفون موالون لتنظيم داعش قد هاجموا الأربعاء مدينة بالما، وقتلوا العشرات بين مدنيين وشرطيين وعسكريين قبل أن يسيطروا ليل الجمعة السبت على المدينة البالغ عدد سكانها 75 ألف نسمة.

ومذاك يتدفق الناجون على مدينتي موبيدا وعلى بيمبا، عاصمة مقاطعة كابو ديلغادو.

(التفاصيل ص10)

صدام القيم في الاسكا

يسعى إلى توحيد حلفائه:

في مواجهة الصين، بايدن يحيي أسطورة الغرب...!

•• الفجر -خيرة الشيباني

يسعى الرئيس الأمريكي إلى توحيد حلفائه وراء القيم الديمقراطية. لكن الصين، التي ترفض أن تتلقى دروسا، تقوم بهجمات مضادة، في حين تظل أوروبا مترددة في اختيار معسكرها. يبلغ من العمر 78 عامًا، الرجل الذي أطلق عليه سلفه لقب "سليبي جو"، يقدم نفسه كل أسبوع على أنه نذير الغرب، في مواجهة الأنظمة السلطوية -ولا سيما الصين وروسيا-الى درجة أنه منذ نهاية الحرب الباردة، نادرًا ما بدا العالم منقسمًا بين معسكرين. في رمزية لا يستهان بها، انضمت الولايات المتحدة، في 22 مارس، إلى الاتحاد الأوروبي وكندا والمملكة المتحدة، في معاقبة ما مجموعه أربعة قادة صينيين يُعتقد أنهم على صلة باضطهاد الأويغور في مقاطعة شينجيانغ. (التفاصيل ص15)

تحقيق أممي بمقتل مدنيين في غارة فرنسية في مالي

•• باماكو-أ ف ب

خلص تحقيق للأمم المتحدة إلى أن ضربة جوية نفذها الجيش الفرنسي في مالي في كانون الثاني يناير قتلت 19 مدنيا تجمعوا لحضور حفل زفاف، ولم يكن ضحاياها فقط من الجهاديين مثلما أكدت باريس سابقًا، بحسب تقرير اطلعت عليه وكالة فرانس برس.

في الثالث من كانون الثاني يناير نفذت الطائرات الفرنسية غارة قرب قرية بونتي النائية في ظروف أثارت الجدل في هذه الدولة الافريقية في منطقة الساحل التي تشهد نزاعات دامية.

وقال سكان القرية أن الغارة أصابت حفل زفاف أدى الى مقتل مدنيين، لكن الجيش الفرنسي رفض الاتهام وأكد انه قتل متطرفين . كذلك نفى أن يكون هناك حفل زفاف قد اقيم في بونتي ذلك اليوم.

(التفاصيل ص9)

86،942 جرعة من لقاح كوفيد-19 في الإمارات خلال 24 ساعة

•• أبوظبي-وام

أعلنت وزارة الصحة ووقاية المجتمع عن تقديم 86،942 جرعة من لقاح كوفيد19- خلال الساعات الـ 24 الماضية وبذلك يبلغ مجموع الجرعات التي تم تقديمها حتى اليوم 8،220،783 جرعة ومعدل توزيع اللقاح 83.12 جرعة لكل 100 شخص.

يأتي ذلك تماشيا مع خطة الوزارة لتوفير لقاح كوفيد19- وسعياً إلى الوصول إلى المناعة المكتسبة الناتجة عن التطعيم والتي ستساعد في تقليل أعداد الحالات والسيطرة على فيروس " كوفيد - 19".

(الصحة) تجري 223،799 فحصا جديداً

2،289 إصابة جديدة بكورونا و2،422 حالة شفاء

•• أبوظبي-وام

تماشيا مع خطة وزارة الصحة ووقاية المجتمع لتوسيع وزيادة نطاق الفحوصات في الدولة بهدف الاكتشاف المبكر وحصر الحالات المصابة بفيروس كورونا المستجد "كوفيد19-" والمخالطين لهم وعزلهم .. أعلنت الوزارة عن إجراء 223،799 فحصا جديدا خلال الساعات الـ 24 الماضية على فئات مختلفة في المجتمع باستخدام أفضل وأحدث تقنيات الفحص الطبي.

وساهم تكثيف إجراءات التقصي والفحص في الدولة وتوسيع نطاق الفحوصات على مستوى الدولة في الكشف عن 2،289 حالة إصابة جديدة بفيروس كورونا المستجد من جنسيات مختلفة، وجميعها حالات مستقرة وتخضع للرعاية الصحية اللازمة، وبذلك يبلغ مجموع الحالات المسجلة 459،360 حالة.

كما أعلنت الوزارة عن وفاة 6 حالات مصابة وذلك من تداعيات الإصابة بفيروس كورونا المستجد، وبذلك يبلغ عدد الوفيات في الدولة 1،492 حالة.

وأعربت وزارة الصحة ووقاية المجتمع عن أسفها وخالص تعازيها ومواساتها لذوي المتوفين، وتمنياتها بالشفاء العاجل لجميع المصابين، مهيبة بأفراد المجتمع التعاون مع الجهات الصحية والتقيد بالتعليمات والالتزام بالتباعد الاجتماعي ضمانا لصحة وسلامة الجميع.

كما أعلنت الوزارة عن شفاء 2،422 حالة جديدة لمصابين بفيروس كورونا المستجد "كوفيد19-" وتعافيهم التام من أعراض المرض بعد تلقيهم الرعاية الصحية اللازمة منذ دخولهم المستشفى، وبذلك يكون مجموع حالات الشفاء 443،153 حالة.

فاطمة بنت مبارك تطلق أول خطة عمل وطنية حول المرأة والسلام والأمن على مستوى دول الخليج العربية

•• أبوظبي-وام

أطلقت سمو الشيخة فاطمة بنت مبارك رئيسة الاتحاد النسائي العام رئيسة المجلس الأعلى للأمومة والطفولة الرئيسة الأعلى لمؤسسة التنمية الأسرية "أم الإمارات"، الخطة الوطنية لدولة الإمارات العربية المتحدة لتنفيذ القرار 1325 الصادر عن مجلس الأمن التابع للأمم المتحدة، في سابقة هي الأولى من نوعها على مستوى دول مجلس التعاون لدول الخليج العربية، وذلك امتدادا لجهود دولة الإمارات بتعزيز مشاركة المرأة في السلام والأمن.

وقالت سموها - بهذه المناسبة - : " يسرني أن أوجه التحية والتقدير والاعتزاز لجهود فريق عمل الاتحاد النسائي العام وجميع الجهات الوطنية "الاتحادية والمحلية ومؤسسات المجتمع المدني" المشاركة في عمل الخطة الوطنية لدولة الإمارات العربية المتحدة. كما أود أن أثمن دعم هيئة الأمم المتحدة للمرأة، لتنفيذ الالتزامات العالمية بشأن المرأة والسلام والأمن، ودورها السامي كنصير عالمي لقضايا المرأة والفتاة".

وأضافت: "علينا أن نؤكد أن المرأة العربية وجميع نساء العالم لم يغبن يوما عن رؤيتنا التنموية لبناء قدراتهن وتطوير مهاراتهن في جميع المجالات والقطاعات، فضلا عن مد يد العون في كل منعطف تمر به المرأة بمأساة أو محنة، ومن هذا المنطلق تحرص دولة الإمارات كل الحرص على تعزيز الشراكات الدولية، والأطر المؤسسية العالمية الهادفة لترسيخ المساواة بين الجنسين والتعاون والشراكة المرتكزة على النهوض بالمرأة، إلى جانب دعمها المتواصل لمنظمات العمل الإنساني والخيري على المستوى الإقليمي والعالمي، للدفع بالعمل الإنساني والنسائي إلى الأمام والمساهمة النوعية في تحسين حياة المرأة كجزء من بناء مجتمعات آمنة ومستقرة".

وقالت سموها: " في هذا السياق نود أن نعرب عن ثقتنا التي لا حدود لها في قدرة المرأة الفعالة في إحلال السلام واستتباب الأمن.. ونحن مستمرون في دعم المرأة وتذليل كل ما قد يعترض طريقها من عراقيل وإمدادها بكل ما تحتاج إليه لتكون دائما على قدر المأمول بها من مستويات التميز والإسهام بصورة مؤثرة في نشر وتعزيز ثقافة الحوار والسلام وتحقيق الأمن والاستقرار والتنمية لمجتمعها والعالم أجمع".

وأوضحت : " نحن في مقتبل "عام الخمسين" لدولة الإمارات العربية المتحدة، كلنا فخر واعتزاز ودولتنا تسجل إنجازات مشرفة وتجارب فريدة ومبادرات سباقة في ملف دعم وتمكين المرأة، وضعتها ضمن أفضل دول العالم تحضرا وتقدما وتطورا وانفتاحا، تحمل الحب والسلام والأخوة الإنسانية والتعايش وقبول الآخر، وتدعم الجميع في الملمات والحوادث والنكبات، مكملة مسيرة إنسانية وحضارية رائعة قامت عليها منذ أسسها القائد الراحل الشيخ زايد بن سلطان آل نهيان، "طيب الله ثراه"، مع إخوانه حكام الإمارات الذين وضعوا منهجا راسخا عنوانه الاتحاد والإرادة والأمل والتفاؤل وحسن التخطيط واستثمار الفرص".

وأكدت سموها: " أن وصول دولة الإمارات إلى مستويات متقدمة في وضع دعم المرأة كركيزة أساسية من ركائز التنمية، ساهم في تصدر الدولة لعدد من المؤشرات العالمية المتعلقة بدعم حقوق المرأة وتمكينها، والتي تحققت بفضل الرؤية المستنيرة للقيادة الرشيدة لدولة الإمارات، برئاسة صاحب السمو الشيخ خليفة بن زايد آل نهيان رئيس الدولة "حفظه الله"، وأخيه صاحب السمو الشيخ محمد بن راشد آل مكتوم نائب رئيس الدولة رئيس مجلس الوزراء حاكم دبي "رعاه الله" وصاحب السمو الشيخ محمد بن زايد آل نهيان ولي عهد أبوظبي نائب القائد الأعلى للقوات المسلحة ، وإخوانهم أصحاب السمو أعضاء المجلس الأعلى للاتحاد حكام الإمارات، التي حرصت على دمج حماية حقوق المرأة ومصالحها في قواعد وأنظمة وتشريعات الدولة، والرقي بها إلى إرادة وثقافة وطنية، وذلك بتعزيز قدرة المرأة على القيام بدورها في النشاطات الاجتماعية والاقتصادية والسياسية ورفع مستوى مشاركة المرأة في اتخاذ القرار والإدارة ودعمها في أن تصبح قائدة في كافة المجالات".

وتابعت سموها: "على ضوء ذلك نتطلع لأن تكون الخطة الوطنية لدولة الإمارات العربية المتحدة فرصة لاكتشاف مزيد من مجالات التعاون الدولي وتبادل الخبرات ومضافرة الجهود وتنسيق البرامج والمبادرات، بما يساهم في تضييق فجوة التنمية بين النساء في الدول المختلفة، ومنح مساحة أرحب للمرأة للمشاركة إلى جانب الرجل في تحقيق التقدم المنشود للعالم في كافة مساقاته بما ينهض بقدرة شعوبه على تجاوز التحديات القائمة والعبور إلى فرص تحقق معها السلام والرخاء والتقدم".

واختتمت سموها: " يسعدنا أن نؤكد حرص دولة الإمارات على الاضطلاع بجهودها بتعزيز المساواة بين الرجل والمرأة كسياسة أساسية للدولة وإطلاق العنان للدور الهام الذي تلعبه المرأة في الدفع بمسيرة التنمية المستدامة، كما نؤكد حرص دولة الإمارات على دعم برامج ومبادرات هيئة الأمم المتحدة للمرأة، الرامية لبناء مستقبل أفضل للمرأة في الإمارات والعالم".

وفي هذا الصدد أكد سمو الشيخ عبدالله بن زايد آل نهيان وزير الخارجية والتعاون الدولي ، أن دولة الإمارات تؤمن بالدور المهم والأساسي للمرأة في المجالات كافة فهي أحد ركائز الرؤية التنموية التي تقود المجتمعات كافة إلى التنمية والتقدم والازدهار.

وأشار سموه إلى أن إطلاق الخطة الوطنية لدولة الإمارات لتنفيذ القرار "1325" الصادر عن مجلس الأمن التابع للأمم المتحدة، يأتي تأكيدا على أهمية الدور الذي تلعبه المرأة في قطاعي السلام والأمن.

وأضاف أن دولة الإمارات وبتوجيهات قيادتها الرشيدة لديها التزام راسخ بتحقيق المساواة بين الجنسين وتعزيز دور المرأة في المجتمع ونفخر بأن المرأة في دولة الإمارات باتت اليوم عنوانا بارزا في مسيرة إنجازاتها الوطنية على مختلف الأصعدة.

وتوجه سموه بتحية تقدير واعتزاز إلى سمو الشيخة فاطمة بنت مبارك رئيسة الاتحاد النسائي العام رئيسة المجلس الأعلى للأمومة والطفولة الرئيسة الأعلى لمؤسسة التنمية الأسرية بمناسبة إطلاق الخطة الوطنية.

من جانبها أكدت نورة السويدي، الأمينة العامة للاتحاد النسائي العام، أن إطلاق الخطة الوطنية لدولة الإمارات العربية المتحدة لتنفيذ القرار /1325/ الصادر عن مجلس الأمن التابع للأمم المتحدة، يمثل نقلة نوعية كبرى في تعزيز المعايير المعترف بها دوليا لمشاركة المرأة في قطاعي السلام والأمن، بما يجسد طموح دولة الإمارات نحو الريادة والتأكيد على موقعها المحوري لأجندة المرأة والسلام والأمن في رؤية الدولة للمستقبل وسعيها لدعم وتمكين النساء والفتيات على الصعيد العالمي، بفضل تكامل الأدوار بين كافة قطاعات الدولة، في ظل دعم وتوجيهات القيادة الرشيدة، ورؤية سمو الشيخة فاطمة بنت مبارك المستنيرة.

وأوضحت الأمينة العامة للاتحاد النسائي العام: " تهدف الخطة الوطنية لدولة الإمارات ، إلى تحقيق الاستجابة لاحتياجات النوع الاجتماعي في السياسات الخارجية وخصوصا تلك المتعلقة بالمساعدات الإنسانية للنساء والفتيات وضمن الجهود المبذولة لمنع التطرف العنيف ومكافحته، وأيضا في عمليات تخطيط وتنفيذ منظومة الاستجابة للطوارئ وإدارة الأزمات وإدماج التحليل المبني على النوع الاجتماعي ضمن نطاق جهود السلام الدولية، إلى جانب تعزيز المساواة بين الجنسين في مجال المساعدات الإنسانية، وتحقيق المشاركة الفعالة للمرأة في الوقاية من النزاعات وفي زيادة مشاركتها في أنشطة بناء السلام وتدريب الضباط العسكريين من النساء في مجال التطوير المهني، فضلا عن تعزيز مشاركة المرأة في المجال السياسي في دولة الإمارات العربية المتحدة، ودعم أجندة المرأة والسلام والأمن من خلال البرامج الوطنية والدولية، وتعزيز دور متخذي القرار في منطقة الخليج العربي والمجتمع الدولي لبناء قدراتهم في مجال دعم مساهمات المرأة في عملية بناء السلام".

وأكدت سعادتها، أن حكومة الإمارات العربية المتحدة تعمل على تطوير وتنفيذ حملات رسائل مختلفة لتشجيع دعم أهداف خطة العمل الوطنية الإماراتية، إلى جانب بناء قدرات المسؤولين الحكوميين بشأن أجندة المرأة والسلام والأمن، والموظفات في حكومة الإمارات للتعرف على التزامات التطوير المهني والتوظيف التي تهدف إلى ضمان التمثيل المتكافئ وتوضيح الرؤى من النساء خلال عملية صنع القرار، فضلا عن تشجيع الدول الأخرى على تطوير خطط عملها الوطنية الخاصة بالمرأة والسلام والأمن، من خلال الشراكات المتعددة الأطراف على المستوى الدبلوماسي، وكذلك على المستوى الإقليمي مع الشركاء الأمنيين.

وقالت: " تساند دولة الإمارات العربية المتحدة دور المرأة في بناء السلام باعتبارها قائدة وصانعة قرار ضمن أطر العمليات الرسمية وغير الرسمية، وذلك بصفتها عضوا مؤسسا في شبكة نقاط الاتصال الوطنية التابعة للأمم المتحدة المعنية بالمرأة والسلام والأمن، وإحدى الدول المشاركة في تقديم قرار مجلس الأمن /2242/، بالإضافة إلى كونها مستثمرا دوليا لما يزيد على 2 مليار دولار أمريكي في 113 دولة في مجال وضع البرامج ذات الصلة بحماية النساء والفتيات وتمكينهن، على أن تزيد نسبة المساعدات الخارجية المخصصة لتمكين وحماية النساء والفتيات إلى نسب عالية من إجمالي الأموال المخصصة خلال عام 2021، إذ تثق دولة الإمارات أن هذا الهدف، والذي يتضمن تحقيق المساواة بين الجنسين وتمكين وحماية النساء والفتيات، لهو هدف يتوافق مع إعلان الأمم المتحدة بشأن خطة التنمية المستدامة لعام 2030".

من ناحيتها قالت الدكتورة موزة الشحي، مديرة مكتب اتصال هيئة الأمم المتحدة للمرأة لدول مجلس التعاون لدول الخليج العربية إن هيئة الأمم المتحدة للمرأة ترحب بالدعم الكبير الذي توليه حكومة دولة الإمارات لملف المرأة والسلام والأمن، ولا سيما أن هذا الإطلاق الهام للخطة الوطنية لدولة الإمارات يمثل حجر الأساس لتوحيد جهود كل الجهات الحكومية للعمل وفق منهجية وأطر محددة لتفعيل مخرجات قرار مجلس الأمن 1325 بشأن المرأة والسلام والأمن، والذي حث جميع الدول الأعضاء في الأمم المتحدة على إنجاز خطط وطنية ترتكز عليها جهود هذه الدول لتمكين المرأة في السلام والأمن، حيث تعتبر خطط العمل الوطنية الوسيلة الرئيسية للدول الأعضاء في الأمم المتحدة لترجمة الجهود الدولية بشأن المرأة والسلام والأمن إلى سياسات وبرامج وطنية، ومنها إلى حقيقة واقعة على المستويين الوطني والدولي.

وأضافت: "يسعدنا اليوم انضمام دولة الإمارات العربية المتحدة إلى مصاف الدول التي تطلق خطط وطنية لدعم هذا الملف الهام، حيث ستقوم خطة العمل الوطنية الإمارتية بتعزيز دور الإمارات كدولة رائدة في مجال الأمن والسلام ولا سيما من خلال تقديم التدريب في مواضيع المرأة والامن والسلام، وتتويجا لدعمها المستمر للمرأة في المجالات السياسية والاقتصادية وخاصة في مرحلة مكافحة " كوفيد 19"، وما بعدها . كما تعتز الهيئة بالعلاقات الطيبة والمتينة، التي تجمعها بدولة الإمارات، والتي أثمرت عن العديد من المشروعات والمبادرات الناجحة لعل أبرزها " مبادرة سمو الشيخة فاطمة مبارك لتمكين المرأة في السلام والأمن " والذي يعتبر برنامجا تدريبيا رائدا لبناء الكوادر ومشاركة الخبرات للدفع بهذه الأجندة التي توليها الأمم المتحدة أهمية قصوى، ويساهم بشكل مباشر في تحقيق أهداف الخطة الوطنية لدولة الإمارات، إلى جانب زيادة الكفاءة في الاستجابة لاحتياجات المرأة ليس فقط في دولة الإمارات ولكن أيضا حول العالم".

من ناحيتهم أكد مسؤولو الجهات المشاركة في إعداد الخطة الوطنية لدولة الإمارات العربية المتحدة لتنفيذ القرار /1325/ الصادر عن مجلس الأمن التابع للأمم المتحدة، أن الخطة الوطنية للدولة تمثل رافدا جديدا للدفع بأجندة المرأة والسلام والأمن على الصعيدين الإقليمي والعالمي، والتي عكست حرص الدولة على تحقيق المساواة على صعيدي السلام والأمن.

وبموجب إطلاق الخطة الوطنية لدولة الإمارات لتنفيذ القرار /1325/ الصادر عن مجلس الأمن التابع للأمم المتحدة، التي اعتمدت كأولوية لعضوية دولة الإمارات في مجلس الأمن الدولي، ستنضم دولة الإمارات إلى جانب 84 دولة أخرى قامت بوضع خطط عمل وطنية لدعم هذا الملف المهم والذي يستقطب اهتماما دوليا.

وفي معرض تعليقها على إطلاق الخطة، قالت معالي ريم بنت إبراهيم الهاشمي وزيرة دولة لشؤون التعاون الدولي : "أكدت دولة الإمارات بصفتها أول دولة خليجية تضع خطة عمل وطنية بشأن المرأة والسلام والأمن، على الدور الهام للمرأة في منع النزاعات وحلها، وفي مفاوضات وبناء وحفظ السلام، والاستجابة الإنسانية، وفي إعادة الإعمار بعد فض النزاعات"، مشيرة إلى أن نجاح تطوير خطة العمل الوطنية يعكس إيمان القيادة الإماراتية بمفاهيم العدالة والمساواة والاحترام الأساسي لحقوق الإنسان. وتهدف دولة الإمارات، في إطار تعزيز المعايير المعترف بها دوليا لصنع السلام وحل النزاعات في إطار برنامج العمل الوطني، إلى المساهمة في الحوار والعمل على المستوى العالمي بشأن مشاركة المرأة في الحكومة والمجتمع ".

وأشار سعادة مطر سالم علي الظاهري وكيل وزارة الدفاع إلى أن الخطة الوطنية لدولة الإمارات تؤكد دعم الدولة لتمكين المرأة في كل القطاعات، والمساهمة الفعالة في ترسيخ دورها في حفظ الأمن والسلام، الذي سيسهم في إعداد كوادر نسائية على مستوى عال من التدريب الاحترافي، ليس فقط في المجال العسكري الميداني المحلي، ولكن أيضا في العديد من المبادرات الدولية في مختلف مجالات رسم السياسات، التي تكفل حقوق المرأة في مناطق النزاعات والحروب، وإشراكها في صياغة القوانين والمفاوضات السلمية، التي تكفل لها ولأسرتها جميع الحقوق المكفولة لها، بحسب المعاهدات والقوانين والتشريعات الدولية التي تضمن حقوق المرأة وأطفالها، بشكل يجعلها مؤهلة وقادرة على القيام بدور فاعل، في ترسيخ وحفظ أسس الأمن والسلام الإقليمي والدولي، وتحقيق السلم والتنمية حول العالم.

من ناحيته أكد سعادة القاضي الدكتور سعيد علي بحبوح النقبي القائم بأعمال وكيل وزارة العدل، حرص الوزارة على المشاركة الفعالة إلى جانب الهيئات والوزارات المعنية بدعم وتمكين المرأة في قطاعي السلام والأمن، لافتا إلى أن المرأة في دولة الإمارات هي نصف المجتمع فعليا، فهي تعمل جنبا إلى جنب مع الرجل في كل مجالات الحياة دون استثناء، الأمر الذي لم يأت من فراغ بل جاء من إيمان مؤسسي الدولة بشكل كامل بهذه المسلمات منذ تأسيس الدولة وبما جاء في دستورها، الذي أقر مبدأ المساواة بينها وبين الرجل، إلى جانب جهود وإنجازات سمو الشيخة فاطمة بنت مبارك في ملف دعم وتمكين المرأة الإماراتية.

من جانبه أكد سعادة محمد سعيد النيادي، مدير عام الهيئة العامة للشؤون الإسلامية والأوقاف، أن الخطة الوطنية لدولة الإمارات ، ستساهم في الدفع بأجندة المرأة والسلام والأمن على الصعيدين الإقليمي والعالمي، مشيرا إلى أن الهيئة تدعم كل الجهود والمبادرات والتوجيهات التي تدعو إلى تبني السياسات والبرامج الوطنية التي تبحث إدماج احتياجات المرأة في مختلف المجالات، خاصة تمكينها من وضع بصماتها بشكل متوازن مع شريكها الرجل لمواجهة التحديات المستجدة، وآلية التعامل معها ومعالجتها بما يتماشى مع المعايير الدولية، فعمدت الهيئة على ترسيخ هذا الثقافة بين كل العاملين فيها عبر مختلف الوسائل المتاحة ورفع الجانب الثقافي والتوعوي لديهم في هذا المجال، ومازال لدينا العديد من الخطط الاستباقية لدعم هذا التوجه.

كما قالت سعادة منى غانم المري، نائبة رئيسة مجلس الإمارات للتوازن بين الجنسين، إن النجاحات التي حققتها دولة الإمارات في ملف التوازن بين الجنسين عالميا، جاء نتيجة للتعاون البناء وتكاتف الجهود بين جميع الوزارات والجهات الحكومية على مستوى الدولة استلهاما من رؤية القيادة الرشيدة وترجمة لتوجيهاتها بأن تكون الإمارات في مقدمة دول العالم في كافة المجالات مع المساهمة الإيجابية والفعالة في الجهود الدولية وهو ما يتم العمل عليه في خطة العمل الوطنية لتفعيل قرار مجلس الأمن رقم 1325 بشأن المرأة والسلام والأمن التي يشرف عليها الاتحاد النسائي العام، مشيرة إلى تبني دولة الإمارات لهذا القرار الأممي وحرصها على تطبيقه على المستوى العالمي لما للمشاركة المتوازنة للمرأة مع الرجل وخاصة في المواقع القيادية ومراكز صنع القرار من نتائج مؤثرة في تحقيق الاستدامة والأمن والسلام والاستقرار للجميع، مؤكدة حرص مجلس الإمارات للتوازن بين الجنسين على المساهمة الفعالة في هذه الجهود الوطنية المتكاملة للوفاء بالتزامات الدولة عالميا عبر مبادرات نوعية جديدة إضافة إلى الشراكات المثمرة محليا وعالميا.

وعلى صعيد متصل أوضحت الرائد الدكتورة أمل صباح قمبر، رئيسة اللجنة التنسيقية التخصصية للشرطة النسائية في وزارة الداخلية، أن الوزارة تعمل ضمن منظومة عمل حكومية متكاملة على ضمان أن تحتل المرأة أهمية خاصة في مجالات تحقيق الأمن والاستقرار والسلام والعمل الشرطي على كافة المستويات، لذا تحرص الوزارة في تحقيق هذا الهدف من خلال تعزيز التشريعات وتبني المبادرات الداعمة، والمشاركة الفاعلة في الجهود والمواثيق والمعاهدات الدولية للتغلب على كافة التحديات، ومن ضمنها المشاركة الفاعلة في صياغة وتنفيذ الاستراتيجية الوطنية لتمكين المرأة في مجالات حفظ الأمن والسلام التي تم تدشينها برئاسة الاتحاد النسائي العام، بما يعزز من مكانة الدولة وسمعتها الطيبة في مجالات حماية المرأة وتقديم الدعم لها وتمكينها في كافة المجالات الأمنية والشرطية مع توفير كافة أشكال الدعم والمساندة لها في جميع ميادين العمل.

وقد شارك في إعداد الخطة الوطنية لدولة الإمارات العربية المتحدة لتنفيذ القرار /1325/ الصادر عن مجلس الأمن التابع للأمم المتحدة، التي ترأس الاتحاد النسائي العام لجنة فريق العمل بتكليف من وزارة الخارجية والتعاون الدولي، 14 جهة وطنية "اتحادية ومحلية ومن مؤسسات المجتمع المدني" حازوا على عضوية اللجنة، المتمثلة في المجلس الوطني الاتحادي، وزارة الدفاع، وزارة الداخلية، وزارة المالية، وزارة الخارجية والتعاون الدولي، وزارة الثقافة والشباب، وزارة الاقتصاد، وزارة التربية والتعليم، وزارة الصحة ووقاية المجتمع، وزارة العدل، الهيئة الوطنية لإدارة الطوارئ والأزمات والكوارث، الهيئة العامة للشؤون الإسلامية والأوقاف، مجلس الإمارات للتوازن بين الجنسين، والمركز الاتحادي للتنافسية والإحصاء، وذلك بدعم فني من مكتب الأمم المتحدة للمرأة.

تجدر الإشارة إلى أن الخطة الوطنية لدولة الإمارات العربية المتحدة، جاءت بعدما أحرزت دولة الإمارات تقدما محوريا في أجندة المرأة والسلام والأمن، خاصة بعدما حققت مبادرة سمو الشيخة فاطمة بنت مبارك لتمكين المرأة في السلام والأمن، إنجازات غير مسبوقة خلال عامين من تأسيسها، والذي أثمر عن تدريب أكثر من 300 امرأة من مختلف الدول العربية والآسيوية والأفريقية على عمليات حفظ السلام، الأمر الذي عزز من مشاركة المرأة الفعالة والمتكافئة كقوة فاعلة في إحلال السلام واستتباب الأمن، وزيادة فعالية قوات الأمن وتعميق معرفتها وفهمها للمساواة بين الجنسين وحقوق المرأة.

تسجيل 574 منشأة في نظام إدارة السلامة والصحة المهنية

••أبوظبي-وام

أعلن مركز النقل المتكامل التابع لدائرة البلديات والنقل في أبوظبي تسجيل 574 جهة ومنشأة في نظام إدارة السلامة والصحة المهنية حتى نهاية عام 2020 . وأكد المركز أهمية التعاون مع مركز أبوظبي للصحة العامة والشركاء الاستراتيجيين أصحاب العلاقة في القطاعين العام والخاص، لتحقيق الأهداف المنشودة مشيرا إلى حرصه على توفير أقصى معايير ومتطلبات السلامة والصحة المهنية، واتخاذ جميع الإجراءات والتدابير اللازمة التي تعزز معايير الأمن والسلامة في وسائل النقل وتضمن سلامة وصحة العاملين في القطاع وتقلل من احتمالية وقوع الحوادث في مواقع ومقرات العمل.

الإمارات للتطوير التربوي تحصل على الاعتماد الدولي من «زيفا»

•• أبوظبي-وام

أعلنت كلية الإمارات للتطوير التربوي حصولها على الاعتماد الأكاديمي الدولي من قبل الهيئة المركزية للتقييم والاعتماد "زيفا" هانوفر الألمانية والتي تعتبر واحدة من أهم المؤسسات التي تمنح وثيقة مرجعية لمؤسسات التعليم العالي خارج ألمانيا.

وحصلت الكلية على الاعتماد الدولي لعدد من برامجها الأكاديمية التي تشمل 4 برامج دبلوم و5 برامج ماجستير و3 برامج دكتوراه إلى جانب الاعتماد المؤسسي ونظام ضمان الجودة الخاص بها لتحقق بهذا إنجازاً هاماً جديداً يؤكد على اعتمادها لأفضل الممارسات العالمية في القطاع التعليمي.

ويعتبر الاعتماد الأكاديمي خطوة مهمة في تعزيز النظم الخاصة بجودة التعليم والمناهج المعتمدة داخلياً وهو تأكيد على استيفاء كلية الإمارات مختلف المعايير المرجعية المتبعة في المؤسسات والكليات التعليمية على حسب المعايير الأوروبية المعتمدة إلى جانب تفعيل الأنظمة التي تضمن تطوير الجودة للأنشطة الأكاديمية على نحو مستدام الأمر الذي يسهم في تعزيز قبولها من قبل الأوساط الأكاديمية الدولية.

وخلال الأشهر الماضية قام خبراء من مؤسسة ضمان جودة التعليم "زيفا" بإجراء تقرير شامل حول الممارسات المعتمدة ضمن كلية الإمارات للتطوير التربوي وذلك عبر إجراء محادثات مكثفة مع أعضاء هيئة التدريس والإداريين والطلبة الحاليين والخريجين والقيام بزيارتين في شهري أكتوبر ونوفمبر الماضيين إلى جانب مراجعة جميع الوثائق الخاصة بالكلية من سياسات وإجراءات متبعة وكذلك البرامج المعتمدة وغيرها.

وأكد الدكتور إبراهيم الحجري مدير كلية الإمارات للتطوير التربوي على أهمية هذا الإنجاز كونه يعد خطوة نوعية في تعزيز منظومة التعليم في الدولة تماشياً مع رؤية القيادة الرشيدة في تحقيق التعليم المستدام والتركيز على تطوير أدوات التعليم التي تعزز من تطوير قادة المستقبل كونهم القاعدة الصلبة للانطلاق نحو مرحلة ما بعد النفط.

وتعتبر علامة الجودة "زيفا" التي تقوم بمنحها للمؤسسات التعليمية شهادة على تطبيق كلية الإمارات لأفضل الممارسات في الجانب الأكاديمي والإداري، مما يسهم في تحقيق الأهداف المؤسسية وتوفير أسس التعليم السليم عالي الجودة.

تعاون بين تكافل الداخلية وتنمية المجتمع لتعزيز الخدمات لكبار المواطنين

•• أبوظبي-وام

وقع صندوق التكافل الاجتماعي للعاملين بوزارة الداخلية، وهيئة تنمية المجتمع في دبي، أمس عبر تقنية الاتصال المرئي عن بُعد، مذكرة تفاهم بهدف توفير خدمات برنامج "فزعة" التابعة للصندوق، لكبار المواطنين المسجلين في بطاقة ذخر التابعة للهيئة، وذلك في إطار الحرص على تطوير العمل المشترك بين المؤسسات الحكومية لتحسين جودة الحياة لأفراد المجتمع.

وقع المذكرة كل من العقيد أحمد محمد بو هارون، مدير عام صندوق التكافل الاجتماعي للعاملين بوزارة الداخلية وعضو مجلس الإدارة، وحريز المر بن حريز، المدير التنفيذي لقطاع الرعاية والتنمية الاجتماعية في هيئة تنمية المجتمع في دبي.

وبموجب المذكرة سيتمكن كبار المواطنين المسجلين في بطاقة ذخر من الحصول على عضوية فزعة والاستفادة من كافة خدمات برنامج فزعة، وهو البرنامج الذي أطلقه الصندوق لتقديم خدمات حصرية ومتنوعة ومميزة للأعضاء المنتسبين.

وقال العقيد أحمد محمد بو هارون إن الصندوق يحرص على المشاركة في كافة المبادرات والجهود الوطنية الريادية التي تستهدف تعزيز جودة الحياة في المجتمع الإماراتي والارتقاء بالعمل والخدمات التكافلية التي تقدم إضافات ذات قيمة للمجتمع.

وأضاف أن برنامج "فزعة" يُعد أحد المبادرات الاجتماعية لصندوق التكافل الاجتماعي للعاملين بالوزارة، ويهدف إلى تطوير الترابط الاجتماعي والحفاظ على روابط فعالة للتضامن داخل مجتمع دولة الإمارات، ويقدم خدمات حصرية ومتنوعة للأعضاء المنتسبين للبرنامج. وأعرب عن فخره واعتزازه بأن يكون الصندوق جزءاً من الجهود في تقديم كل ما من شأنه الارتقاء بالخدمات للمجتمع، وتقديم التسهيلات لأفراده خاصة كبار المواطنين في الدولة، وتعزيز شراكات مع كافة المبادرات والمشاريع والمؤسسات الوطنية في سبيل تحقيق الغايات والأهداف الإستراتيجية بما يعود بالفائدة على الجميع. من جهته أشاد حريز المر بن حريز بهذه الخطوة، مؤكداً أن أفضل صور التلاحم الاجتماعي تأتي من مجتمع يساهم كل فرد أو مؤسسة فيه بدورهم من مواقعهم المختلفة وهو ما يوثق من دعائم منظومة العمل الاجتماعي ويضمن لها الاستمرارية. وتوقع أن تساهم هذه المذكرة في وصول كبار المواطنين إلى حزمة واسعة من الخصومات والتسهيلات، متطلعا إلى عقد المزيد من الشراكات والاتفاقيات من هذا النوع بما ينعكس بشكل إيجابي على أفراد المجتمع".

يذكر أن برنامج «فزعة» الذي يديره صندوق التكافل الاجتماعي للعاملين بوزارة الداخلية يعد من برامج التكافل الوطنية الرائدة التي تطرح مجموعة متميزة من العروض والخدمات المساعدة والداعمة لأعضائها في مجالات عديدة كالتعويض عن الحوادث الشخصية والإيجار المنتهي بالتملك والخصومات وغيرها من البرامج التي من شأنها أن تسهم في إسعاد أفراد المجتمع وتعزيز الروح الإيجابية لديهم. ويضم البرنامج العديد من العروض، والتي تشمل 8 أقسام هي السياحة والسفر والترفيه والمطاعم والصحة والجمال والسيارات ومبيعات التجزئة والأزياء والخدمات المالية والتدريب.

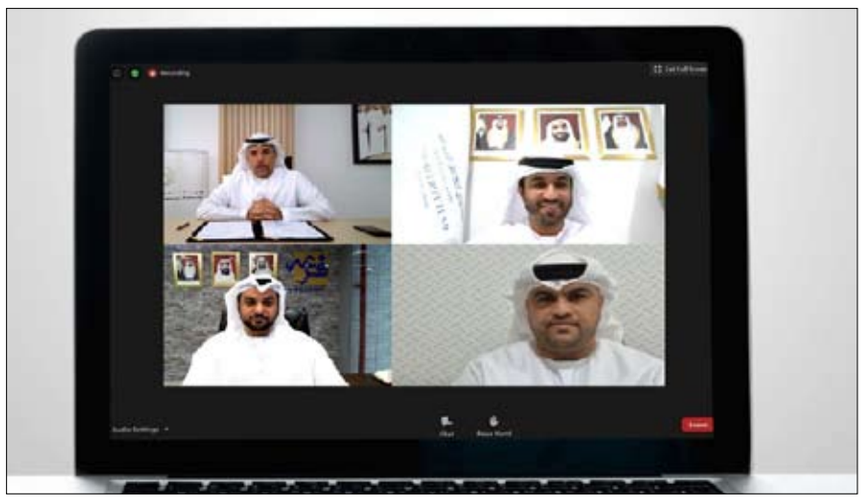

محكمة أبوظبي التجارية تحصل على عضوية المنتدى الدولي الدائم للمحاكم التجارية

•• أبوظبي- وام

شاركت محكمة أبوظبي التجارية، في الاجتماع الثالث للمنتدى الدولي الدائم للمحاكم التجارية SIFOCC، والذي استضافته المحكمة العليا في سنغافورة عن بُعد، بمشاركة ممثلي أكثر من 35 نظاما قضائيا. وتأتي مشاركة محكمة أبوظبي التجارية، في هذا الاجتماع، عقب حصولها على عضوية المنتدى الدولي الدائم للمحاكم التجارية، وذلك تأكيداً على أهمية الدور المحوري للتواجد في المحافل الدولية وعرض التجربة المتميزة لدائرة القضاء، تنفيذا لتوجيهات سمو الشيخ منصور بن زايد آل نهيان نائب رئيس مجلس الوزراء وزير شؤون الرئاسة، رئيس دائرة القضاء في أبوظبي، بما يسهم في تعزيز المنظومة الاقتصادية لإمارة أبوظبي ويدعم تنافسيتها.

ويعزز حصول محكمة أبوظبي التجارية، على عضوية المنتدى الدولي، من عملية تبادل الخبرات ودعم جهودها ودورها في توفير العدالة الناجزة، باعتبارها محكمة متخصصة في الفصل في النزاعات بين المتقاضين من مجتمع الأعمال، اعتماداً على القضاء المتخصص وتراكم الخبرات لدى القضاة المختصين، بما ينعكس على جودة واتساق الأحكام القضائية ويحقق سرعة الفصل في الدعاوى.

وشهد الاجتماع، تبادل أعضاء المنتدى الدولي، وجهات النظر المتعمقة والمشاركة البناءة في مجموعة متنوعة من الموضوعات، بما في ذلك إجراءات عملية التقاضي، وآلية التحكيم وعمل المحاكم وإنفاذ الأحكام التجارية وفق أفضل الممارسات الدولية في إدارة القضايا واستخدام التكنولوجيا في المحاكمات، بما في ذلك الاعتماد على تطبيقات الذكاء الاصطناعي. كما تطرقت المناقشات، التي عقدت بحضور المستشار سلطان النيادي، رئيس محكمة أبوظبي التجارية، إلى تأثير جائحة "كورونا" فيما يتعلق بإنهاء المنازعات، وفرص إعادة هيكلة أساليب تسوية النزاعات التجارية، فضلا عن الإجراءات المتخذة لضمان استمرارية عمل المحاكم والاستفادة من التقنيات الحديثة ووسائل الاتصال المرئي، التي أتاحت الربط الإلكتروني للمحاكم والهيئات القضائية وعقد المحاكمات عن بُعد.

جامعة محمد بن زايد للعلوم الإنسانية تؤكد جاهزيتها لمشروع الدراسة الجامعية لمنتسبي الخدمة الوطنية

•• أبوظبي-وام

أكد معالي الدكتور حمدان مسلم المزروعي رئيس مجلس أمناء جامعة محمد بن زايد للعلوم الإنسانية جاهزية الجامعة لدعم مشروع الدراسة الجامعية لمنتسبي الخدمة الوطنية والذي يسمح لجميع المنتسبين من طلبة الصف الثاني عشر خريجي العام الدراسي 2020-2021 والذين سيلتحقون بالدفعة الـ 16 والدفعات التي تليها بدراسة المساقات الجامعية بنظام التعليم عن بعد وذلك بهدف ضمان مواصلة الطالب دراسته الجامعية أثناء فترة الخدمة.

وقال معاليه إن هذا المشروع يعكس حرص القيادة الرشيدة على الاستثمار في بناء الإنسان وتطوير الكوادر البشرية الوطنية للمستقبل من خلال تحقيق التكاملية بين برنامج الخدمة الوطنية ومنظومة التعليم الجامعي والاستفادة من المهارات التي يتعلمها المجندون خلال فترة تدريبهم في تحسين أدائهم الأكاديمي في التخصصات التي يرغبون بالالتحاق بها.

من جانبه أكد سعادة الدكتور خالد الظاهري مدير الجامعة أن جامعة محمد بن زايد للعلوم الإنسانية تمتلك منظومة رقمية متطورة مكنتها من الاستجابة لمتطلبات التعليم الرقمي وكادر تدريسي ملم بالتقنيات الحديثة وبطرق توظيف الذكاء الاصطناعي في التعليم الأمر الذي يجعلها قادرة على توفير تجربة تعليمية متكاملة لجميع الطلبة في كل وقت وحين.

وتوجه سعادته باسم الجامعة بأسمى آيات الشكر لقيادة الدولة الرشيدة على جهودها المتواصلة في تطوير الكوادر البشرية الوطنية من خلال الحرص على التحاقهم بالخدمة الوطنية وفي الوقت ذاته مواصلتهم التعليم الجامعي بما يسهم في بناء أجيال متسلحة بأفضل العلوم والمعارف.

الصحة تنظم ندوة عن منصة «رعايتي»

•• دبي- وام

نظمت وزارة الصحة ووقاية المجتمع ندوة تعريفية افتراضية عن منصة "رعايتي" لمقدمي الرعاية الصحية بمشاركة ممثلين من عدة مستشفيات ومراكز طبية في الإمارات الشمالية بهدف التعريف بالمنصة وميزاتها وشرح آلية عملها وفوائد اعتمادها مع التركيز على فوائد التعاون بين مزودي الرعاية الصحية في جميع أنحاء دولة الإمارات.

وتمثل "رعايتي" منصة صحية رقمية تعرض بيانات محدثة لسجلات المرضى وتقدم حلولا مبتكرة في مجال الأتمتة وإدارة البيانات الصحية من خلال نظام رعاية صحية مركزي ومتكامل يعزز إمكانية الوصول إلى البيانات الصحية للمرضى في دولة الإمارات عبر ربط المنشآت الصحية الحكومية والخاصة وتبادل المعلومات في إطار نظرة موحدة لضمان سلامة المرضى وتحسين الكفاءة والجودة والأداء في مجال إدارة الصحة السكانية وتسهيل الوصول إلى بيانات المرضى. وأكد الدكتور عبد العزيز الزرعوني وكيل الوزارة المساعد لقطاع الخدمات المساندة بالإنابة على أهمية هذه الندوة الإفتراضية للتعريف بمنصة "رعايتي" التي تشكل مصدرا للبيانات الشاملة عن الوضع الصحي لسكان الإمارات وجودة الخدمات المقدمة من خلال توفير بيانات دقيقة لمقدمي خدمات التأمين الصحي والجامعات وللباحثين مع تطبيق أعلى معايير السرية والخصوصية من أجل تحويل هدف الرعاية الصحية لرؤية الإمارات 2021 إلى واقع ملموس لافتا إلى حرص الوزارة على تمكين مقدمي الرعاية الصحية من الوصول إلى البيانات الصحية الصحيحة لتقديم الرعاية والعلاج الضروريين للمرضى في الوقت الفعلي وبالتالي تعزيز جودة رعاية المرضى وتحويل مشهد الرعاية الصحية في الإمارات إلى الأفضل. من جانبها أكدت مباركة إبراهيم مديرة إدارة نظم المعلومات الصحية على أهمية الندوة الإفتراضية حيث ان منصة "رعايتي" تركز على المريض لتقديم خدمة أفضل للمجتمعات وتحسين جودة الصحة والحياة من خلال تسهيل انتقال المرضى وتوفير تبادل بيانات السجلات الطبية بين المستشفيات والعيادات الصحية الحكومية والخاصة وبما يضمن رعاية متقدمة للمرضى وتوفير الوقت والنفقات وتحسين مستوى الرعاية الصحية في جميع أنحاء الدولة عن طريق قاعدة بيانات مركزية تحتوي على البيانات الصحية المحدثة لكل مريض تظهر التاريخ المرضي والعلاجات ونوعية الأدوية وفترة إقامته في المستشفيات منوهة إلى المشاركة المكثفة من مقدمي الرعاية الصحية جديرة بالملاحظة وتدل على تفانيهم والتزامهم بالتعاون مع الجهات الصحية لتقديم أفضل خدمات الرعاية الصحية لأفراد المجتمع.

بدورها لفتت الدكتورة كلثوم البلوشي مدير إدارة المستشفيات إلى أهمية الأهداف السريرية لمنصة رعايتي وفوائد اعتماد "رعايتي" لمقدمي الرعاية الصحية والذي يستلزم تحسين تجربة رعاية المرضى من خلال تقليل الأخطاء والازدواجية في السجلات الطبية وتعزيز مراقبة الأمراض وكفاءة التكلفة من خلال الأتمتة بين أمور أخرى مما يساعد الكوادر الطبية والإدارية على اتخاذ قرارات سريرية أفضل وتوفير الوقت وتحسين إدارة نفقات الرعاية الصحية وتحقيق نتائج صحية أفضل من خلال إشراك الأفراد والأسرة والرعاية الصحية. وشهدت الندوة دراسة حالات حول الوضع الحالي لجمع البيانات الصحية وتبادل المعلومات مقارنة بالمزايا المتميزة التي تقدمها منصة رعايتي لمقدمي الرعاية الصحية في رفع جودة البيانات من خلال التحديث المستمر للأنظمة بالإضافة إلى ذلك قدم الفريق التقني شرحاً تفصيلياً لاستخدام المنصة من مقدمي الرعاية الصحية والنهج الأولي لإعداد ودعم عملية إدارة التغيير من خلال مهمتها المتمثلة في استخدام التقنيات المتطورة لتحسين خدمات الرعاية الصحية وزيادة إمكانية الوصول إلى البيانات الصحية للمرضى.

الإمارات تدعم الشعب السوري بـ 30 مليون دولار

•• أبوظبي-وام

شاركت دولة الإمارات أمس في مؤتمر "دعم مستقبل سوريا والمنطقة" الذي انعقد في بروكسل وتستضيفه الأمم المتحدة والاتحاد الأوروبي للعام الخامس، وتعهدت الدولة خلاله بتقديم 30 مليون دولار أمريكي دعما للجهود الدولية الرامية لرفع المعاناة عن الشعب السوري الشقيق، ولتوفير التمويل اللازم للأنشطة الإنسانية في هذا الإطار.

مثل الإمارات في المؤتمر الدولي - الذي عقد بواسطة تقنية الاتصال المرئي - معالي خليفة شاهين المرر وزير دولة، إلى جانب ممثلي الدول المانحة والمنظمات والهيئات الإنسانية المتخصصة.

وأكد معالي المرر في كلمة أمام المؤتمر أن دولة الإمارات تؤمن إيمانا قويا بالحل السياسي كمخرج وحيد للأزمة السورية، مع دعمها الكامل لجهود الأمم المتحدة ومبعوث الأمم المتحدة الخاص إلى سوريا جير بيدرسون، إلى جانب جهود الوساطة الدولية الأخرى الهادفة إلى التوصل إلى اتفاق سلام بناء على مؤتمر جنيف وقرار مجلس الأمن رقم 2254.

وجدد التأكيد على رفض دولة الإمارات للتدخل الأجنبي في الشأن السوري، والتشديد على أهمية وجود دور عربي فعال في سوريا، ومساعدة السوريين في العودة إلى محيطهم العربي. وأشار معاليه إلى أن دولة الإمارات تحتضن على أرضها منذ بداية الأزمة السورية ما يزيد على 130 ألف سوري، وأوضح أن دولة الإمارات على مدار سنوات الحرب والمعاناة هذه ظلت على موقفها الداعم للشعب السوري، باسطة يد العطاء بالمساعدات والدعم للأخوة السوريين في الداخل السوري أو في الدول المجاورة المستضيفة للاجئين. ولفت إلى أن دولة الإمارات قدمت على مدار السنوات العشر الماضية ما يزيد على 1.11 مليار دولار أمريكي من المساعدات لغوث اللاجئين السوريين سواء داخل سوريا أو في كل من الأردن ولبنان والعراق واليونان. وأوضح أن تلك المساعدات شملت توفير الغذاء والإيواء والرعاية الصحية وأيضا إنشاء المستشفيات الميدانية، وإنشاء المخيم الإماراتي الأردني في منطقة مريجيب الفهود الأردنية ومخيمات مماثلة في إقليم كردستان العراق وفي اليونان لتوفير سبل المعيشة والحماية والخدمات الاجتماعية المختلفة. ونوه إلى أن دولة الإمارات عضو مؤسس مشارك إلى جانب ألمانيا والولايات المتحدة الأمريكية في صندوق الائتمان لإنعاش سوريا SRTF وساهمت فيه بمبلغ 23.4 مليون دولار أمريكي لدعم الاستقرار للسوريين النازحين داخليا. وأكد معالي خليفة المرر اهتمام دولة الإمارات بالعمل على التخفيف من الآثار الإنسانية والتهديدات الصحية التي تفرضها جائحة " كوفيد 19 " في سوريا وعلى اللاجئين.

دعوة لحضور اجتماع الجمعية العمومية العادية بالتمرير شركة العين للتمويل (شركة مساهمة خاصة)

alainFinance العين للتمويل

يتشرف مجلس إدارة شركة العين للتمويل ش.م.خ ("الشركة") بدعوة المساهمين الكرام لحضور اجتماع الجمعية العمومية العادية السنوية للشركة وذلك في تمام الساعة 1 مساء من يوم الثلاثاء الموافق:2021/4/20 ، في مقر الشركة الكائن في إمارة ابوظبي ، الامارات العربية المتحدة.

جدول الأعمال التالي:

1- سماع تقرير مجلس الإدارة عن نشاط الشركة ومركزها المالي عن السنة المالية المنتهية في 2020/12/31 والتصديق عليه.

2- سماع تقرير مراجعي الحسابات عن السنة المالية المنتهية في 2020/12/31 والتصديق عليه.

3- مناقشة ميزانية الشركة كما في 2020/12/31 وحساب الأرباح والخسائر عن السنة المالية المنتهية في:2020/12/31 والتصديق عليهما.

4- إبراء ذمة أعضاء مجلس الإدارة ومراجعي الحسابات من المسؤولية عن السنة المالية المنتهية في:2020/12/31.

5- إعادة تعيين مراجعي الحسابات للسنة المالية التي تنتهي في:2021/12/31 وتحديد أتعابهم.

6- ما يستجد من الأعمال.

ملاحظات:

1- يحق لمالكي الأسهم المسجلين في سجل المساهمين في اليوم الذي يسبق تاريخ انعقاد الجمعية العمومية ، حضور الجمعية العمومية عن طريق الاتصال المرئي (Video Conference) وسيتم التسجيل للحضور عن طريق بإنشاء رابط إلكتروني خاص بمساهمي الشركة لتمكينهم من تسجيل الدخول وتحديد آلية التصويت على بنود جدول أعمال الجمعية العمومية بالتمرير. الرابط هو:

https://teams.microsoft.com/dl/launcher/launcher.html?url=%2F%23%2Fl%2Fmeetup-join%2F19%3Ameeting_MTNhZmMxM2MtMik1MS00OTI0LTgwZGY1MDgyNzY0NzkyMDI1%40thread.v2%2F0%3Fcontext%3D%257b%2522Tid%2522%253a%2522c30d0601-e673-472a-b18e-2bffd31c86d5%2522%252c%2522Oid%2522%253a%252257d772e3-0b82-4fdf-8a11-1e207fa116f5%2522%257d%26anon%3Dtrue&type=meetup-join&deeplinkId=4e0c7661-8863-4664-a5ed-cbbd92b3ddbf&directDl=true&msLaunch=true&enableMobilePage=true&suppressPrompt=true

2- يجوز لمن له حق حضور اجتماع الجمعية العمومية العادية للشركة ان ينيب عنه من يختاره من غير اعضاء مجلس الإدارة بمقتضى توكيل خاص ثابت بالكتابة ، وسيتم إرسال نموذج من هذا التوكيل بموجب رسائل ستوجهها الشركة للسادة المساهمين.

3- ويجب ألا يكون الوكيل حائزا بهذه الصفة على أكثر من 5% من رأس مال الشركة ، وفقط الوكالات الأصلية تكون مقبول.

4- في حال عدم اكتمال النصاب القانوني في الاجتماع الأول ، المتمثل في حضور مساهمون يمثلون نصف رأس مال الشركة على الأقل ، فإنه سيتم عقد الاجتماع الثاني بتاريخ:2021/5/4 في نفس المكان والزمان ، وسيعتبر الاجتماع الثاني صحيحا في جميع الأحوال.

بناء على طلب مجلس الإدارة

محمد راشد الكتبي
رئيس مجلس الإدارة

إعلان بشأن الأرباح النقدية غير المستلمة من جانب مساهمي بنك أبوظبي التجاري و بنك الاتحاد الوطني (سابقاً) والمحتفظ بها لدى بنك أبوظبي التجاري ما قبل تاريخ 01 مارس 2015

بالإشارة إلى التوجيهات الصادرة عن هيئة الأوراق المالية والسلع بشأن الأرباح النقدية غير المستلمة من جانب مساهمي الشركات المساهمة العامة المحلية المدرجة والمحتفظ بها لدى الشركات قبل تاريخ 01 مارس 2015.

يدعو بنك أبوظبي التجاري وبنك الاتحاد الوطني (سابقاً)، السادة المساهمين مستحقي توزيعات الأرباح النقدية غير المستلمة عن الفترة ما قبل 01 مارس 2015، لزيارة الرابط الإلكتروني التالي للتأكد من وجود اسم المساهم كمستحق لتوزيعات الأرباح النقدية (http://www.adcb.com/dividends) مع ضرورة موافاة الشركة وفي حالة استحقاق المساهم لأية توزيعات نقدية بالمستندات التالية ليتسنى صرف الأرباح:

1.كتاب موقع من المساهم أو من يمثله قانوناً موجه للشركة يتضمن طلب إصدار شيك أو إجراء تحويل بنكي بقيمة الأرباح النقدية المستحقة.

2.الهوية الإماراتية الأصلية للمساهم ونسخة عنها أو جواز السفر الأصلي للمساهم ونسخة عنه.

3.في حالة وجود توكيل عام أو خاص عن المساهم، يرجى توفير مستند الوكالة الأصلي والمصدق أصولاً مع نسخة عنه، وكذلك الهوية الإماراتية للوكيل ونسخة عنها أو جواز السفر الأصلي للوكيل ونسخة عنه.

4.أية مستندات أخرى تطلبها الشركة.

مع التأكيد على أنه ومن تاريخ 14 فبراير 2021 سيتم تحويل كافة الأرباح التي لم يتم استلامها من قبل مستحقيها إلى هيئة الأوراق المالية والسلع والتي ستكون مسؤولة عن صرف قيمة الأرباح لمستحقيها من المساهمين عند المطالبة بها وستقوم الهيئة بنشر بيان على الموقع الإلكتروني للهيئة ومواقع الأسواق المالية يوضح اضطلاعها بهذا الدور بكافة تفاصيله في حينه.

بنك أبوظبي التجاري ADCB

جمعية العسكريين المتقاعدين تنفذ مشروع المير الرمضاني للعام 2021

•• أبوظبي-وام

بـدأت جمعية العسكريين المتقاعدين تنفيذ مشروع المير الرمضاني للعام 2021 ، حيث يبلغ عدد المستحقين أكثر من 8000 أسرة من أسر العسكريين المتقاعدين. يأتي تنفيذ المشروع بمناسبة شهر رمضان المبارك وفي إطار الاهتمام الكبير الذي توليه القيادة الرشيدة للعسكريين المتقاعدين وتقديم الدعم المعنوي والمادي في شتى النواحي الحياتية والمعيشية.

وتطبيقاً للإجراءات والقرارات الاحترازية والتدابير الوقائية الصادرة عن الجهات الرسمية لمواجهة جائحة كورونا، وبهدف المحافظة على سلامة الأعضاء .. سيتم صرف المير للمستفيدين من الأعضاء عن طريق الإتصال الهاتفي وإرسال رسائل نصية تفيد بمراجعتهم لمراكز الصرف في فروع جمعية القوات المسلحة التعاونية ومراكز الصرف الأخرى في الجمعيات التعاونية في مختلف مدن الدولة، بعد أن تم الإتفاق مسبقاً بين الجمعية والمسؤولين في تلك المراكز على أهمية تسهيل عمليات الصرف وإتباع وتطبيق الإجراءات الاحترازية والتدابير الوقائية أثناء عملية الصرف.

مركز الفلك الدولي : معظم الدول الإسلامية تتحرى هلال شهر رمضان 12 أبريل

•• أبوظبي-وام

أكد مركز الفلك الدولي أن معظم الدول الإسلامية ستتحرى هلال شهر رمضان يوم الإثنين 29 شعبان 1442هـ الموافق 12 أبريل المقبل حيث بدأ شهر شعبان يوم الإثنين 15 مارس الجاري في معظم الدول الإسلامية وذلك وفق بيانه أمس . وقال المهندس محمد شوكت عودة مدير مركز الفلك الدولي.. من الدول التي ستتحرى هلال شهر رمضان في 29 شعبان "إندونيسيا وماليزيا وبروناي وإيران وسلطنة عمان والإمارات والسعودية والأردن وسوريا وليبيا والجزائر والمغرب وموريتانيا ومعظم الدول الإسلامية غير العربية في أفريقيا " في حين أن " العراق ومصر وتركيا وتونس " بدأت شهر شعبان يوم الأحد 14 مارس وعليه ستتحرى هلال شهر رمضان يوم الأحد 11 إبريل.

وأضاف : " أما بالنسبة للدول التي ستتحرى الهلال يوم الأحد فإن القمر سيغيب في ذلك اليوم قبل غروب الشمس وسيحدث الاقتران بعد غروب الشمس أي أن رؤية الهلال مستحيلة بعد غروب شمس يوم الأحد وعليه فإن هذه الدول ستكمل عدة شعبان ثلاثين يوما وستبدأ شهر رمضان المبارك يوم الثلاثاء 13 أبريل".

وذكر أنه بالنسبة للدول التي ستتحرى الهلال يوم الإثنين وهي غالبية دول العالم الإسلامي فإن رؤية الهلال يوم الإثنين غير ممكنة بالعين المجردة من أي مكان في العالم الإسلامي في حين أنها ممكنة باستخدام التلسكوب فقط وبصعوبة بالغة من أجزاء من السودان وليبيا والجزائر ومن المغرب وموريتانيا ورؤية الهلال يومها ممكنة بالعين المجردة بصعوبة في أجزاء من القارتين الأمريكيتين كما أن رؤية الهلال يومها باستخدام تقنية التصوير الفلكي ممكنة بصعوبة كبيرة. وأشار إلى أن هناك إمكانية لرؤية الهلال من أجزاء من العالم الإسلامي يوم الإثنين فمن المتوقع أن يكون يوم الثلاثاء 13 أبريل بداية شهر رمضان المبارك في معظم الدول الإسلامية. أما بالنسبة للدول التي تشترط الرؤية بالعين المجردة فقط أو الدول الواقعة في وسط وشرق العالم الإسلامي والتي لن تتمكن من رؤية الهلال يوم الإثنين حتى باستخدام التلسكوب فيتوقع أن يبدأ فيها شهر رمضان المبارك يوم الأربعاء 14 أبريل.

ولي عهد الشارقة يترأس اجتماع المجلس التنفيذي

•• الشارقة-وام

عقد المجلس التنفيذي لإمارة الشارقة اليوم اجتماعه الاعتيادي برئاسة سمو الشيخ سلطان بن محمد بن سلطان القاسمي ولي عهد ونائب حاكم الشارقة رئيس المجلس التنفيذي وبحضور سمو الشيخ عبدالله بن سالم بن سلطان القاسمي نائب حاكم الشارقة نائب رئيس المجلس.

وناقش الاجتماع - الذي عقد في مكتب سمو الحاكم - عدداً من الموضوعات الحكومية الهامة التي تسهم في تطوير الخدمات وتوفير الحياة الكريمة للمواطنين والقاطنين على أرض إمارة الشارقة.

واطلع المجلس على التقرير المقدم من اللجنة العليا للتحول الرقمي حول مشروع الإستراتيجية العامة لمنصة الشارقة الرقمية، والذي تضمن العديد من المحاور للإستراتيجية وآليات تقديم الخدمات الرقمية وفق أفضل الإجراءات وأسرعها، كما تضمن عدداً من نماذج المقارنة بين إجراءات الخدمات السابقة والحديثة التي ستوفر سلاسة في تقديم الخدمات مع سرعة الإنجاز وفق جودة عالية.

وتناول التقرير أهداف المشروع الرامية إلى تقديم خدمات متكاملة من خلال ربط الجهات المختلفة لتوفير تجربة سلسة، وتوفير منصة رقمية موحدة تجمع الخدمات الحكومية ولتشكل نقطة تفاعل بين الجهات الحكومية والأفراد، بالإضافة إلى توفير آليات عمل تبسط تقديم الخدمات وتقلل من خطواتها وزمن إنجازها، وتوفير تجربة للمتعاملين ترتكز على اهتماماتهم ودوافعهم.

وأشاد المجلس بجهود اللجنة العليا للتحول الرقمي في العمل على توفير الخدمات الرقمية بالتعاون مع الجهات المختلفة ضمن منصة رقمية موحدة، واعتمد المجلس عدداً من التوصيات التي تدعم تطوير الخدمات الرقمية.

واطلع المجلس على التقرير المقدم من دائرة التخطيط والمساحة حول الاستفادة من المدارس القديمة غير المستخدمة في الإمارة، والذي تناول أعمال الدائرة في حصر المدارس غير المستخدمة وتقييم مستواها الإنشائي بالتنسيق مع الجهات الحكومية وذلك وفق ثلاث مراحل بدءاً من مدينة الشارقة ثم المنطقة الوسطى ثم المنطقة الشرقية.

وتضمن التقرير عدداً من التوصيات التي تدعم مشروعات التعليم وتوفير الخدمات والبنى التحتية المتنوعة لقاطني مدن ومناطق إمارة الشارقة.

كما اطلع المجلس على تقرير أداء صندوق الشارقة للضمان الاجتماعي منذ إنشائه وحتى نهاية العام 2020م، والذي تضمن المراحل التي عمل عليها الصندوق منذ تأسيسه وفق توجيهات صاحب السمو الشيخ الدكتور سلطان بن محمد القاسمي عضو المجلس الأعلى حاكم الشارقة الرامية إلى توفير مظلة تأمينية لجميع مواطني إمارة الشارقة من العاملين بدوائر ومؤسسات وهيئات حكومة الشارقة.

وأوضح التقرير نمو وتطور الأعمال في الصندوق في مختلف الجوانب التشغيلية وتعزيز التعاون مع الجهات والشركاء وتوفير قاعدة معلومات للمنتسبين للصندوق وصرف المنافع التأمينية في مواقيتها وبشكل دقيق.

وأثنى المجلس على التطور الكبير والملحوظ لصندوق الضمان الاجتماعي والإنجازات التي حققها والخطط المستقبلية التي وضعها لنمو الصندوق وتقديم أفضل الخدمات.

واطلع المجلس على جدول أعمال الجلسة الرابعة عشر لدور الانعقاد العادي الثاني من الفصل التشريعي العاشر للمجلس الاستشاري لإمارة الشارقة والتي ستعقد يوم الخميس الموافق 1 أبريل 2021م والمتضمنة مناقشة سياسة هيئة مطار الشارقة الدولي.

مفتش عام وزارة الداخلية يشارك باجتماع اللجنة التنفيذية للإنتربول

•• أبوظبي-وام

شارك اللواء الدكتور أحمد ناصر الريسي، مفتش عام وزارة الداخلية، عضو اللجنة التنفيذية للشرطة الجنائية الدولية الإنتربول عن قارة آسيا، في اجتماع اللجنة التنفيذية في الدورة 208 لعام 2021 الافتراضية التي عقدت عبر تقنية الاتصال المرئي.

تم خلال الاجتماع، مناقشة عدد من الموضوعات المتعلقة بمكافحة الإرهاب والجريمة المنظمة، وسبل تعزيز التعاون والتنسيق بين الدول الأعضاء، وتبادل المعلومات بشأن التطورات الدولية وسبل مكافحة شتى أنواع الجرائم وتعزيز العلاقات والتعاون بين الأجهزة الشرطية حول العالم.

كما ناقش المجتمعون بشكل مفصل عددا من تجارب الدول الأعضاء في الوقاية وسبل تعزيز الأمن أثناء الأزمة العالمية جراء انتشار فيروس "كوفيد - 19 " ومدى تأثيرها على مؤشرات واتجاهات الجرائم في العالم، وسبل تعزيز التعاون وتوحيد الجهود لجعل العالم أكثر أمناً.

«السلامة الغذائية» تغلق «سوبرماركت فير برايس» بأبوظبي

•• أبوظبي- الفجر

أصدرت هيئة أبوظبي للزراعة والسلامة الغذائية قراراً بالإغلاق الإداري بحق منشأة "سوبرماركت فير برايس" بأبوظبي والتي تحمل الرخصة التجارية رقم (CN-2015913) وذلك لمخالفتها القانون رقم (2) لسنة 2008 في شأن الغذاء بإمارة أبوظبي والتشريعات الصادرة بموجبه، وكذلك لخطورتها على الصحة العامة.

وأوضحت الهيئة أن تقرير الرقابة الغذائية أفاد بأن قرار الإغلاق الإداري جاء نتيجة تكرار حصول المنشأة على مخالفات تتعلق باشتراطات الصحة والسلامة الغذائية، منها تدني مستوى النظافة في جميع مناطق تداول وحفظ الغذاء، ورصد الحشرات في مناطق عرض الغذاء وغيرها من الممارسات الضارة بسلامة الغذاء وصحة المستهلكين، حيث صدر بحق هذه المنشأة ثلاث مخالفات للأسباب نفسها بالإضافة إلى توجيه إنذار بالإغلاق الإداري آخرها كان بتاريخ 24 مارس الجاري لكنها لم تقم بتصويب أوضاعها.

وأكدت الهيئة أن أمر الإغلاق الإداري سيستمر طالما تواجدت أسبابه، حيث يمكن السماح بمزاولة النشاط مجدداً بعد تصويب أوضاع المنشأة واستيفائها لجميع المتطلبات اللازمة لممارسة النشاط، وإزالة أسباب المخالفة.

وأشارت الهيئة إلى أن الإغلاق وكشف التجاوزات المرصودة يأتي في إطار الجهود التفتيشية الرامية لتعزيز منظومة السلامة الغذائية في إمارة أبوظبي، وتأكيد الدور الرقابي لضمان التزام كافة المنشآت باشتراطات السلامة الغذائية، موضحة أن جميع المنشآت باختلاف طبيعتها ومنتجاتها الغذائية تخضع للتفتيش الدوري من قبل مفتشي الهيئة للتأكد من تقيدها باشتراطات السلامة الغذائية. وناشدت الهيئة الجمهور بالتواصل معها، والإبلاغ عن أية مخالفات يتم رصدها في أية منشأة غذائية أو عند الشك في محتويات المادة الغذائية من خلال الاتصال على الرقم المجاني لحكومة أبوظبي 800555 حتى يقوم مفتشو الهيئة باتخاذ الإجراء اللازم وصولاً إلى غذاء آمن وسليم لجميع أفراد المجتمع في إمارة أبوظبي .

زايد للثقافة الإسلامية تنظم لقاء الشركاء الافتراضي الأول

•• أبوظبي - الفجر

نظمت دار زايد للثقافة الإسلامية "لقاء الشركاء الافتراضي الأول" عبر برنامج مايكروسوفت تيمز، بحضور المدير العام للدار الدكتورة نضال محمد الطنيجي والشركاء ممثلي الجهات التي تجمعها شراكات استراتيجية مع الدار، إلى جانب عدد من قيادات وموظفي الدار.

ويأتي هذا اللقاء بهدف تعزيز التواصل الفعال بين الدار وشركائها، وتبادل الأفكار وتعزيز التواصل مع الشركاء والتعرف على احتياجاتهم المستقبلية من الدار.

وألقت الدكتورة نضال محمد الطنيجي المدير العام للدار كلمة ترحيبية للشركاء، أكدت خلالها أن هذا اللقاء يعد منصة رائدة نعزز من خلالها أواصر الشراكة نحو انطلاقة جديدة لتحقيق رؤية دار زايد للثقافة الإسلامية وأهدافها الاستراتيجية الطموحة وسعيها الجاد للتواصل والتكامل مع جميع فئات وشرائح المجتمع المحلي وتبادل الأفكار والخبرات لتوفير حياة كريمة لأفراد مجتمع إمارة أبوظبي على مختلف ظروفهم ومراحل حياتهم.

وأكدت الطنيجي أن التعاون وتكامل الجهود بين الدار وشركائها الاستراتيجيين، يكتسب أهمية كبيرة، في ظل تلاقي الرؤى والأهداف المشتركة لتجسيد توجيهات القيادة الرشيدة بالسعي المشترك إلى تعزيز هذه الشراكات لبناء مجتمع متلاحم مبنى على التسامح واحترام الآخر ونقل أهدفنا الثقافية المتسامحة لقيم دولة الإمارات لجميع الناس بغض النظر عن دينهم أو جنسيتهم.

وأضافت الطنيجي بأن الدار عملت على تطوير عدد من الإجراءات الداخلية في سبيل تسهيل وتعزيز التعاون مع الشركاء، والتي تهدف في مجملها إلى اختصار الإجراءات وتيسيرها من خلال اختصار الوقت والجهد وتسهيل عملية التواصل الفعال، الى جانب تحقيق مبدأ الشفافية والمصداقية التي تنتهجها الدار مع المتعاملين والعاملين عبر وضوح الإجراءات وتوفر المعلومات، بالإضافة إلى التعاون مع الشركاء في تنفيذ مجموعة من المبادرات والأنشطة تستهدف الفئات المستفيدة.

وفي ختام اللقاء ثمنت الطنيجي إسهامات وجهود الشركاء التي قدموها للدار خلال السنوات الماضية، والتي ساهمت بشكل كبير في الارتقاء بعمل الدار ونشر قيمها في التسامح والتعايش.

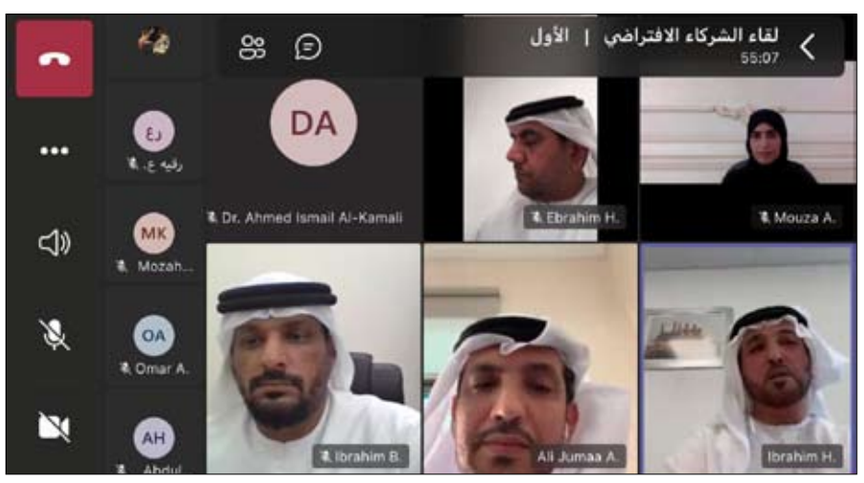

وتضمن اللقاء عرض لخطة الدار الاستراتيجية المحدثة 2016-2021 قدمها السيد: يوسف المرزوقي –أخصائي تخطيط استراتيجي- سلط الضوء على ما تتضمنه الخطة الاستراتيجية المحدثة من أبرز المشاريع والمبادرات ثم تناول أهداف الخطة الاستراتيجية وهي استدامة التسامح وتقبل التعدد الثقافي، رعاية المهتدين الجدد ودمجهم في المجتمع، التعريف بالثقافة الإسلامية بلغات عالمية، تعليم اللغة العربية للناطقين بغيرها، التعريف بالثقافة الإماراتية بلغات عالمية.

كما استعرضت السيدة: موزة الكتبي – مدير إدارة الشؤون التعليمية والثقافية عرض عن خدمات الدار أشارت فيه إلى الإجراءات التحسينية التي تمت على الخدمات الرئيسية والخدمات الفرعية والمستهدفات الخاصة بها وما تم تحقيقه خلال السنوات الماضية.

تلاه مناقشة مفتوحة بين المشاركين، والاستماع إلى التوصيات والاقتراحات الواردة من الشركاء والجهات المشاركة في اللقاء الافتراضي.

من جانبهم عبر الحضور عن شكرهم وتقديرهم لدار زايد للثقافة الإسلامية وحرصها على التواصل مع الشركاء الاستراتيجيين، مؤكدين عزمهم على مواصلة سعيهم في تحقيق المزيد من الإنجازات في سبيل خدمة المجتمع وتحسين جودة الخدمات المقدمة له.

مركز تدوير ينظم فعالية أسبوع البيئة والصحة والسلامة 2021

•• أبوظبي-وام

نظم مركز أبوظبي لإدارة النفايات (تدوير) فعالية "أسبوع البيئة والصحة والسلامة 2021" على مدى يومين بهدف رفع مستوى الوعي بأهمية توفير بيئة عمل صحية وآمنة ومستدامة للجميع خلال الظروف العالمية المتغيرة خاصة في ظل جائحة "كورونا" .

وتضمنت الفعاليات - التي اختتمت أمس - عقد ورش عمل وتنفيذ العديد من الأنشطة الصحية والتدريبية ذات الصلة بجانب تقديم المحاضرات والعروض التوعوية التي تناولت عدة محاور في مجال الصحة والسلامة المهنية.

واستهدفت الفعالية التوعوية كل من موظفي ومزودي خدمات "تدوير" إلى جانب موظفي الدوائر الحكومية وأعضاء المجتمع الطلابي المحلي وممارسي الصحة والسلامة المهنية في المنطقة.

وحرص المركز خلال الفعالية على تثقيف وتعزيز الوعي بين الشركاء وأصحاب المصلحة حول كيفية ضمان الصحة والسلامة في العمل رغم المتغيرات التي تشهدها مختلف دول العالم حالياً.

وركزت الفعالية على تعزيز وعي أكبر شريحة من العاملين لديه بأفضل الممارسات لضمان السلامة والصحة المهنية في أماكن العمل وتطوير المعرفة التنظيمية حول ضمان الصحة والسلامة المهنية والتي ستؤثر على تطوير القدرة المعرفية للتمتع بالصحة والسلامة والرفاهية في العمل. وتهدف فعالية "تدوير" إلى تعزيز الشراكة مع الأفراد والمنظمات الدولية لمشاركة أفضل الممارسات لضمان السلامة والصحة المهنية أثناء الظروف المتغيرة مثل جائحة "كورونا" علاوة على مشاركة أصحاب المصلحة الداخليين والخارجيين بشكل فعال لتسهيل العمل وضمان السلامة والصحة المهنية.

وقال سعادة الدكتور سالم خلفان الكعبي مدير عام مركز أبوظبي لإدارة النفايات إن تنظيم هذا الأسبوع نابع من كونه منصة مهمة للوقوف على التحديات ووضع خارطة طريق واستعراض كل من استراتيجيات التحسين والتطوير وأفضل الممارسات في مجال السلامة والصحة المهنية.

وأضاف أن الفعالية تأتي ضمن عمل المركز الدائم والمتواصل لبناء هذه الثقافة بين مختلف المعنيين بقطاع إدارة النفايات بالإمارة إيماناً منا بأن ثقافة الصحة والسلامة المهنية ستصب في تحقيق التغيير الفعال والمنشود في أداء المؤسسات وتوفير أماكن عمل آمنة وصحية للجميع.

وتابع نسعى من خلال تنظيم هذه الفعالية لتعزيز ثقافة السلامة والصحة المهنية المبنية على قواعد سليمة كوننا نمتلك إطاراً تنظيمياً وتشريعياً متيناً في هذا المجال إلى جانب رفع مستوى الوعي لدى الجميع حول الدور الذي ينبغي عليهم القيام به في بناء ثقافة السلامة وتأصيلها.

وأشار سعادته إلى أن المركز يضع على رأس أولوياته في هذا الحدث وضمن خطته الاستراتيجية مناقشة ونشر أفضل الممارسات المحلية والعالمية في ما يخص البيئة والصحة والسلامة وإدارة مخاطر السلامة والصحة المهنية في أماكن العمل .. مؤكداً أن الهدف ليس فقط مكافحة الوباء العالمي ولكن أيضاً تقديم بيئة عمل آمنة ورعاية وضمان الصحة والسلامة لكل شخص يعمل معنا أو يعمل نيابة عنا ويرتبط بنا كمقاولين ومقدمي خدمات بيئية إلى جانب الجهات المرشحة والمسجلة في قطاع النفايات في مجتمع إمارة أبوظبي.

وقال إنه في ظل توجيهات القيادة الرشيدة وتماشياً مع الرؤية الاستراتيجية للمركز نولي اهتماماً كبيراً للحفاظ على صحة أفراد المجتمع كما نلتزم بتطبيق أعلى معايير البيئة والصحة والسلامة بهدف توفير بيئة عمل خالية من الحوادث وضمان استمرارية الأعمال وتقديم الخدمات".

جامعة الشارقة تبحث التعاون في العلوم الطبية مع المؤسسات الأكاديمية في إندونيسيا

•• الشارقة-وام

بحث سعادة الدكتور حميد مجول النعيمي مدير جامعة الشارقة وسعادة حسين بجيس سفير الجمهورية الإندونيسية لدى الدولة تعزيز فرص التعاون العلمي والأكاديمي مع عدد من الجامعات والمؤسسات الأكاديمية في جمهورية إندونيسيا، خاصة جامعة " بيناوان " المتخصصة في مجالات العلوم الطبية والصحية والتمريض واستقبال عدد من الدارسين في هذا المجال لاستكمال دراستهم في جامعة الشارقة لمرحلتي البكالوريوس أو الدراسات العليا والتدريب العملي.

ورحب مدير الجامعة بالسفير الإندونيسي للجامعة والوفد المرافق له خلال زيارته لجامعة الشارقة وذلك بحضور عدد من نواب المدير ومدير مكتب التعاون الدولي بالجامعة وعدد من أعضاء الهيئة التدريسية . وأكد النعيمي أن جامعة الشارقة لديها العديد من اتفاقيات التعاون المشترك مع الكثير من المؤسسات العلمية والأكاديمية المتقدمة، مشيراً إلى أنها الآن من كبريات الجامعات ليس فقط في دولة الإمارات العربية المتحدة ولكن في المنطقة العربية، ولديها مجمع العلوم الطبية والصحية الذي يُعد واحداً من أفضل المجمعات الطبية المتكاملة ويضم العديد من التخصصات الأكاديمية والمعاهد والمراكز البحثية المتخصصة. من جانبه أشاد السفير الإندونيسي لدى الدولة بجامعة الشارقة والمكانة العلمية والأكاديمية التي وصلت إليها، وقدم نبذة تعريفية عن الجامعات المختلفة في بلاده، مؤكداً وجود العديد من فرص التعاون المشترك في مجال التعليم والتدريب وتبادل الخبرات في تخصص التمريض وبصفة خاصة في جامعة بيناوان الإندونيسية. من ناحيته عرف الدكتور معمر بالطيب نائب مدير الجامعة لشؤون البحث العلمي والدراسات العليا، بالمعاهد والمراكز البحثية المتميزة في جامعة الشارقة، والفرق البحثية التي تعمل من خلالها وبصفة خاصة في مجالات الطب والعلوم الصحية من خلال معهد البحوث للطب والعلوم الصحية والباحثين به. أما الدكتور قتيبة حميد نائب مدير الجامعة لشؤون الكليات الطبية وعميد كلية الطب فقدم عرضاً تضمن التعريف بالتخصصات الطبية والعلوم الصحية بجامعة الشارقة، وإمكانيات المجمع الطبي بالجامعة وعدد الخريجين والدارسين فيه والخبرات الأكاديمية والعلمية لأعضاء الهيئة التدريسية.

سفير الإمارات يقدم أوراق اعتماده إلى وزير خارجية العراق

•• بغداد-وام

قدم سعادة سالم عيسى القطام نسخة من أوراق اعتماده إلى معالي الدكتور فؤاد حسين وزير خارجية جمهورية العراق، سفيرا لدولة الإمارات لدى العراق، وذلك في مقر وزارة الخارجية في العاصمة بغداد. ونقل سعادة السفير إلى معاليه خلال اللقاء تحيات سمو الشيخ عبدالله بن زايد آل نهيان وزير الخارجية والتعاون الدولي، وتمنياته لحكومة وشعب العراق مزيدا من التقدم والازدهار في المجالات كافة. وأكد سعادته بذل كافة الجهود لتوسيع آفاق التعاون في المجالات كافة، بما يحقق مصالح وطموحات البلدين والشعبين الشقيقين.

من جانبه حمل معالي الدكتور فؤاد حسين، سعادة السفير تحياته إلى سمو الشيخ عبدالله بن زايد آل نهيان وزير الخارجية والتعاون الدولي، مشيدا بالعلاقات الأخوية الوطيدة التي تربط دولة الإمارات بالعراق. وأعرب معاليه عن تمنياته لسعادة السفير بالتوفيق والنجاح في مهام عمله، مؤكدا استعداد حكومة بلاده لتقديم كل الدعم لتسهيل مهامه.

مجموعة «صحة» .. دور بارز في الحد من انتشار كوفيد - 19

•• أبوظبي-وام

حققت مجموعة "صحة" - التي تساهم بنمو القطاع الصحي وإبقاء المرضى في صميم كل ماتقدمه وتسعى إليه من خلال تقديم أفضل مستويات الجودة في الرعاية الصحية - إنجازات كبيرة يحتذى بها للحد من حالات الإصابة بفيروس "كوفيد19-" والإبقاء على معدلات انتشاره منخفضة للغاية.

وأكد الدكتور مروان الكعبي المدير التنفيذي للعمليات بالإنابة في مجموعة "صحة" في حوار لوكالة أنباء الامارات " وام" .. على الدور البارز الذي أسهمت به " صحة " منذ بداية انتشار الجائحة حيث خصصت مستشفيات محددة لاستقبال المصابين بالفيروس لضمان حصولهم على العلاج والرعاية المناسبة مع الحرص على متابعة تقديم خدمات الرعاية الصحية للمجتمع والالتزام بتدابير السلامة.

وأضاف أن المجموعة طرحت في شهر مارس 2020 خدمات " التطبيب عن بعد" والتي سجلت منذ إطلاقها وحتى الآن أكثر من نصف مليون استشارة "عن بعد".. لافتا إلى مواصلة تقديم خدمة توصيل الأدوية إلى المنازل لتسهيل حصول المرضى على أدويتهم.

وقال : " إن "صحة" اعتمدت استراتيجيات قوية لضمان سلامة جميع مستشفياتها وعياداتها وتشجيع المرضى لزيارة منشآتها لمتابعة حالاتهم الصحية وضمان معالجة جميع المشكلات الصحية غير المتعلقة بفيروس "كوفيد19-" بأقصى قدر من الرعاية والسلامة داخل منشآت "صحة" .. مشيرا إلى إطلاق حملة " أماننا من أجل أمانكم " لتقديم الخدمات للمرضى من خلال مراجعة المستشفيات والعيادات الخارجية وقسم الطوارئ لتلقي ما يحتاجونه من الخدمات الطبية غير المتعلقة بـ"كوفيد-19".

وعن أهم النصائح للمرضى الذين يعانون من الأمراض المزمنة .. قال الدكتور مروان الكعبي نصيحتي الأولى هي استشارة الطبيب المختص ومزودي الخدمات السريرية لتجنب المضاعفات المحتملة للحالات والأمراض التي قد تكون أحياناً أكثر خطورة من "كوفيد19-".. مضيفا أن المرضى من كبار السن والنساء الحوامل والذين يعانون من أمراض مزمنة مثل الربو والسكري أو ارتفاع ضغط الدم هم أكثر عرضة للإصابة بالمضاعفات والعدوى وينبغي عليهم الانتباه إلى المؤشرات التحذيرية والتحكم بحالاتهم والالتزام بالجدول الزمني المحدد لزيارات أطبائهم.

وعن تطبيق "صحة" والتقنيات المبتكرة و الحلول الرقمية ودورها في تحسين تجربة المريض .. أكد أنه على الرغم من الجائحة إلا أن هذه الأزمة منحتنا مزيداً من التميز وتمكنا من تسريع الإنجاز في العديد من مشاريعنا لتحقيق مزيد من الفاعلية والكفاءة وبالفعل تمتلك "صحة" بنية تحتية قوية لتكنولوجيا المعلومات إلى جانب المعارف والخبرات اللازمة لتقديم الحلول الطبية المتطورة.

وأضاف أنه ومع إطلاق خدمة التطبيب عن بعد منذ عام كان لدينا فهم جيد لقدرات كوادرنا الطبية في تقديمها وقد مكنتنا هذه التقنية من الاستمرار في تمكين الوصول إلى خدمات الرعاية الصحية لدى "صحة" خلال ذروة انتشار فيروس "كوفيد19-" وتحديداً خلال برنامج التعقيم الوطني في الدولة ونجحنا في التكيف لتلبية الاحتياجات المتطورة للمجتمع.

وأكد حرص "صحة" على العمل من أجل تطوير وتطبيق تدابير السلامة ضمن شبكة "صحة" بأكملها وتبذل الكثير من الوقت والجهد لضمان أن تكون جميع خدماتها السريرية آمنة وقادرة على التعامل مع زيارات المرضى.

وعن تكامل خطوط الخدمة وتوسعة خطوط الأقسام في مستشفيات "صحة" وانسجام ذلك مع استراتيجية "صحة" الشاملة في تقديم الرعاية الصحية .. قال الدكتور مروان الكعبي إنه ضمن استراتيجية "صحة" المستقبلية نسعى جاهدين لتزويد مرضانا بمستويات مثالية من خدمات الرعاية الصحية وإضافة تخصصات جديدة إلى المنشأة التي يختارونها .. مضيفا أنه تم اعتماد نهج متكامل في تقديم الخدمات من خلال العمل كشبكة وتطبيق مفهوم " نموذج ممارسات المجموعة" في شركة "صحة" والذي نرتقي من خلاله بتجارب المرضى ونتيح لهم إمكانية وصول أكبر إلى التخصصات الفرعية الإضافية والأطباء والخدمات المقدمة في منشآتنا الأخرى حيث يتيح لنا دمج الخدمات لتحسين جودة الرعاية وتوسعة نطاق عروض الرعاية الصحية لدينا.

وعن أهم الخطط التشغيلية لعام 2021 وأهمية ذلك لقطاع الرعاية الصحية في الدولة .. أكد مشاركتهم في بداية عام 2021 في برنامج التطعيم الوطني ونشر لقاح "كوفيد19-" ضمن أكثر من 60 موقعاً من خلال تشجع الجميع على التطعيم من أجل توفير بيئة آمنة للجميع.. مشددا على ضرورة مواصلة الالتزام بتدابير السلامة حتى في حالة تلقي التطعيم.

وقال الدكتور مروان الكعبي تتمحور العديد من خططنا القادمة حول السعي إلى تحقيق مزيد من الكفاءة في عملياتنا وإجراءاتنا وزيادة إمكانية الوصول إلى خدماتنا لتحقيق مزيد من الارتقاء بتجارب المرضى ومواصلة نهجنا في التركيز على المريض وبالإضافة إلى ذلك نسعى إلى تعزيز اعتمادنا على التكنولوجيا في جميع الوحدات ولدينا العديد من حلول تكنولوجيا المعلومات قيد التحضير والتي تم تصميمها لتحسين تجربة المريض إلى جانب الارتقاء بمستوى وجودة الخدمات.

رئيس أركان القوات المسلحة يلتقي عددا من كبار المسؤولين في المغرب

•• الرباط-وام

التقى معالي الفريق الركن حمد محمد ثاني الرميثي رئيس أركان القوات المسلحة في العاصمة المغربية الرباط معالي عبداللطيف لوديي الوزير المنتدب لدى رئيس الحكومة المكلف بإدارة الدفاع الوطني، وذلك خلال الزيارة التي قام بها معاليه إلى المملكة المغربية الشقيقة على رأس وفد عسكري يضم عددا من كبار ضباط القوات المسلحة.

جرى خلال اللقاء بحث العلاقات الثنائية الوثيقة بين البلدين وتعزيزها وتنميتها في المجال العسكري والدفاعي وبما يلبي طموحات وتطلعات البلدين والشعبين الصديقين.. كما جرى تبادل الأحاديث حول عدد من الأمور المهمة على الساحة العربية والدولية ذات الاهتمام المشترك.

كما اجتمع معالي الفريق الركن حمد محمد ثاني الرميثي رئيس أركان القوات المسلحة مع الفريق أول عبدالفتاح الوراق المفتش العام للقوات المسلحة الملكية المغربية. واستعرض الجانبان خلال الاجتماع علاقات التعاون القائم بين البلدين الشقيقين، خاصة فيما يتعلق بالتعاون والتنسيق العسكري .

وقال معالي الفريق الركن حمد محمد ثاني الرميثي إن هذه الزيارة الأخوية تأتي في إطار تنمية أواصر الأخوة بين البلدين الشقيقين وتقوية علاقات التعاون العسكري بين القوات المسلحة لدولة الإمارات العربية المتحدة والقوات الملكية بالمملكة المغربية الشقيقة، مشيدا بعمق العلاقات القائمة بين البلدين وما وصلت إليه من تطور في مختلف المجالات.

جناح (تيرّا) في إكسبو 2020 دبي يستضيف أعمالا فنية محفزة لأربعة فنانين معاصرين

•• دبي-وام

يستضيف تيرّا - جناح الاستدامة في إكسبو 2020 دبي حاليا بالتعاون مع "آرت دبي" خمسة أعمال فنية محفزة للفكر لأربعة فنانين معاصرين من دولة الإمارات والمنطقة العربية، يصوّر كلٌ منها تفاعلا من منطقتنا تحديدا مع موضوعات الاستدامة.

وتضيف أعمال الفنانين الأربعة، الذين يمثلون نخبة المواهب الفنية الإماراتية والإقليمية المعاصرة، مستوى جديدا من التفاعل في جناح الاستدامة، إذ تحكي قصة علاقة البشر بكوكب الأرض وتحفز الزائرين على العيش في توازن مع العالم الطبيعي.

وقالت مرجان فريدوني، الرئيس التنفيذي لتجربة الزائر في إكسبو 2020 دبي.. " نتطلع إلى عرض هذه التشكيلة الرائعة من الأعمال التركيبية الفنية التي أبدعها عدد من أكثر الفنانين موهبة وإلهاما في دولة الإمارات والمنطقة حيث تساعد الأعمال الخمسة في إيصال رسائلنا بشأن الاستدامة بطرق مرئية وملهمة على نحو مميز، بما يزيد من تمكين الأفراد لإجراء تغييرات تقود إلى مستقبل أكثر نظافة وأمانا وصحة" .

والفنانون الأربعة وأعمالهم الفنية الخمسة هم " زينب الهاشمي - الإمارات - "تكوين".. محمد أحمد إبراهيم - الإمارات - "هاغز".. محمد كاظم - الإمارات - "دايركشنز - إكسبو 2020 "، و"ميجَرينغ".. أيمن زيداني - السعودية - "تيرّابوليس" . ويستكشف عمل زينب الهاشمي الروابط الخفية والهندسة الموجودة في الطبيعة بوصفها لغة عالمية ويدرس العمل "تكوين" كيف تتداخل مسؤولية البشرية وكوكبنا، حيث يندمج نصفا القطعة معا ليصبحا كيانا واحدا - وما يبدو منفصلا هو في الواقع جزء من الشيء ذاته، الأمر الذي يشير إلى أن الإنسان والطبيعة يزدهران معا.

أما محمد أحمد إبراهيم، وهو من الجيل الأول من الفنانين المعاصرين في الإمارات، فينحدر من مدينة خورفكان الإماراتية الساحلية، والمحاطة بالجبال الصخرية، ويتجلى ارتباطه العميق بالبيئة في عمله "هاغز"، وهو عمل تركيبي تفاعلي يشكّل مساحة تأملية يُطلب فيها من الزوار دراسة تأثير قيَمهم على قراراتهم، لا سيما حين يتعلق الأمر بمسائل حاسمة مثل البيئة. فهل نستحضر ما يُهم بالفعل؟ أم إننا نضع قيَمنا جانبا من أجل الراحة واليُسر؟.

فيما يجمع محمد كاظم بين المنهجيات التقنية والتقليدية في استكشاف مستمر لبيئته، سواء على الصعيد الاجتماعي أو السياسي أو الطبيعي. يمثل عمله الأول في جناح الاستدامة، "دايركشنز - إكسبو 2020"، الإحداثيات الجغرافية لزوار موقع إكسبو من مختلف أقطار العالم. يلهم عمل كاظم هؤلاء الزوار للتفكير وإيجاد حلول مبتكرة لمستقبل أكثر استدامة.

العمل الثاني لكاظم، بعنوان "ميجَرينغ"، يتحدى المعايير المعمارية الشائعة لفهم مساحة ما. فإدراكه للمساحة، الخاضع لتأثير الذاكرة والمزاج معا، هو ما يحدد أبعادها، ساخرا من الدقة المفترضة لأي علاقة مكانية.

يدعو العمل المشاهدين إلى التفكير في الطبيعة المتغيرة لشيء بمنطقية "القياس"، فيجعلهم يدركون موقعهم من البيئة وكيف يقدرونها.

ومن المملكة العربية السعودية الفنان التشكيلي أيمن زيداني الذي تقف مشاركته الفنية على مفترق طرق بين التركيب والصوت والتصوير والفيديو والعلم، ويحاول إعادة بحث العلاقة بين ما هو إنساني وما هو أكثر من إنساني في ما يخص مستقبل الأرض، ومستقبل منطقة الخليج بشكل أكثر تحديدا.

عمله الجديد "تيرّابوليس" نصب رقمي لتكريم جميع المساهمين في جناح الاستدامة. يستخدم العمل خوارزمية رقمية مصممة لتحويل هوياتهم إلى كيانات عضوية رقمية تعيش في محاكاة تجسد الحياة من واقع موارٍ، بما يشوش التباين بين أشكال الحياة المختلفة.

وقالت بنديتا غيون، المدير التنفيذي لـ"آرت دبي".. "يسعدنا أن نشارك في مسيرة إخراج هذه الأعمال الفنية إلى النور. فهي لن تعزز تجربة زوار إكسبو 2020 فحسب، لكنها ستشكّل أيضا إرثا قيّما لدبي عبر إثراء النسيج الثقافي للمدينة على مدى السنوات المقبلة".

وبالإضافة إلى القطع الخمس الموجودة بالفعل حاليا في الجناح، سيضاف عمل فني تركيبي أخير في غضون الأشهر المقبلة. سيوضع العمل، المصمم بأنامل فنان معروف عالميا، في المحور الداخلي للجناح، في قلب المبنى.

مستشفى كليفلاند كلينك أبوظبي يفتح عياداته المسائية طيلة شهر رمضان المبارك

•• أبوظبي- الفجر

يفتح مستشفى "كليفلاند كلينك أبوظبي"، جزء من مبادلة للرعاية الصحية، عياداته المسائية، طوال شهر رمضان المبارك، كي يتمكن المرضى من استشارة أطبائهم، في أنسب الأوقات التي تلائم ظروفهم

اعتبارًا من اليوم الأول من شهر رمضان المبارك، سيتمكن المرضى من حجز المواعيد، من الساعة 9:00 مساءً، إلى الساعة 1:00 بعد منتصف الليل، في العيادات المسائية، حيث تتوافر لهم خدمات الرعاية الأولية، وطب الغدد الصماء، والقلب، والرئة، والحساسية، والأعصاب، وطب الجهاز الهضمي، والعيون، وجراحة المسالك البولية، والأنف والأذن والحنجرة، وطب العناية بالقدمين، وعلاج الألم التدخّلي .

ستفتح العيادات من الساعة 9:00 صباحًا إلى الساعة 3:00 مساءً، للمواعيد النهارية. أما قسم الطوارئ، فالعمل به مستمر، على مدار 24 ساعة في اليوم، سبعة أيام في الأسبوع.

يمكن للمرضى أيضًا حجز المواعيد النهارية، والمواعيد المسائية، عبر خدمة الزيارات الافتراضية، وهي الخدمة التي بدأت المستشفى العمل بها في عام 2020، وأصبحت واحدة من أكثر الخدمات التي يقبل المرضى عليها. تتيح الزيارات الافتراضية للمرضى، ممن لا تقتضى حالتهم الصحية فحصاً جسدياً، استشارة طبيبهم عبر تقنية "الفيديو كونفرنس" .

في عام 2020، شهدت العيادات المسائية في مستشفى "كليفلاند كلينك أبوظبي" زيادة في عدد المرضى الذين كانوا يطلبون استشارات للحالات المرضية المعقدة، أو المشكلات الصحية الشائعة، مثل جفاف العين، وآلام البطن، والصداع، وهي الأعراض التي تزيد وتيرتُها، خلال الشهر الفضيل . يقول الدكتور خورخيه غوزمان، الرئيس التنفيذي لمستشفى "كليفلاند كلينك أبوظبي" : "في رمضان، يكون حجز المواعيد المسائية أكثر راحةً للناس، لأن ذلك يناسب نمط حياتهم المتغير خلال الشهر. نفتح العيادات المسائية، لنقدم الخدمات التي يكثر عليها الطلب، وليتمكن المرضى من تلقي الدعم الذي يحتاجونه، لاسيما المرضى الذين يعانون من أمراض مزمنة، على وجه الخصوص. أما قسم الطوارئ، فالعمل به مستمر على مدار الساعة. لذلك يمكن للمرضى أن يطمئنوا إلى أن المساعدة متاحة دائمًا".

DCC

السادة المساهمين شركة دبي للمقاولات ش.م.خ

دعوة إجتماع الجمعية العمومية السنوية

التاريخ: 2021/03/29

يتشرف مجلس إدارة ("المجلس") شركة دبي للمقاولات ش.م.خ ("الشركة") بدعوتكم لحضور اجتماع الجمعية العمومية السنوية للشركة ("الجمعية العمومية") والمقرر إنعقادها يوم الخميس، الموافق 15 أبريل 2021 في تمام الساعة 12:00 ظهراً، في مقر الشركة الكائن في البناية رقم 29، شارع رقم 13، المنطقة الصناعية 1، رأس الخور، دبي، وذلك للنظر في جدول الأعمال الاتي:

جدول الأعمال

1. سماع تقرير المجلس عن نشاط الشركة ومركزها المالي عن السنة المالية المنتهية في 31 ديسمبر 2020 والتصديق عليه؛
2. سماع تقرير مدقق الحسابات عن السنة المالية المنتهية في 31 ديسمبر 2020 والتصديق عليه؛
3. مناقشة ميزانية الشركة وحساب الأرباح والخسائر عن السنة المالية المنتهية في 31 ديسمبر 2020 والتصديق عليها؛
4. الاطلاع والموافقة على توزيع الأرباح؛
5. إبراء ذمة المجلس عن السنة المالية المنتهية في 31 ديسمبر 2020؛
6. إبراء ذمة مدقق الحسابات عن السنة المالية المنتهية في 31 ديسمبر 2020؛
7. تعيين مدقق حسابات للسنة المالية 2021 وتحديد اتعابه؛
8. تعيين جديد لأعضاء مجلس إدارة الشركة من خلال نظام الإقتراع التراكمي حسب المادة رقم 19 من النظام الأساسي للشركة؛
9. النظر في توزيع مكافئة مجلس الإدارة من عدمه بما لا يتجاوز 10% من صافي أرباح الشركة وذلك بعد خصم الإستهلاك والإحتياطيات وتوزيع ربح لا يقل عن خمسة بالمائة (5%) من رأسمال الشركة على المساهمين؛

المرفقات:

10. البيانات المالية للشركة؛
11. نموذج عن التفويض الخاص؛

ملاحظات:

1. يجوز لمن له حق حضور الجمعية العمومية أن ينيب عنه من يختاره من غير أعضاء مجلس الإدارة بمقتضى توكيل خاص ثابت بالكتابة ويجب ألا يكون الوكيل لعدد من المساهمين حائزاً بهذه الصفة على أكثر من (5%) خمسة بالمئة من رأس مال الشركة، ويمثل ناقصي الأهلية وفاقديها النائبون عنهم قانونا.
2. للشخص الاعتباري أن يفوض أحد ممثليه أو القائمين على إدارته بموجب قرار من مجلس إدارته أو من يقوم مقامه، ليمثله في الجمعية العمومية، ويكون للشخص المفوض الصلاحيات المقررة بموجب قرار التفويض.
3. القرار الخاص هو القرار الصادر بأغلبية أصوات المساهمين الذين يملكون ما لا يقل عن ثلاثة أرباع الأسهم الممثلة في إجتماع الجمعية العمومية للشركة.
4. في حالة عدم اكتمال النصاب القانوني في الاجتماع الأول فإنه سيتم عقد الاجتماع الثاني يوم الخميس الموافق 29 أبريل 2021 في نفس المكان والزمان.
5. لمزيد من المعلومات، يرجى التواصل مع السيد/ أحمد محمد شبعاني على البريد الإلكتروني: ashabaany@dcc-group.com

رئيس المجلس

عمان للتأمين
Oman Insurance

دعـــوة لحضور اجتماع الجمعية العمومية السنوية
لشـركـــة عمان للتأمين (شركـة مساهمة عامة)

يتشرف مجلس إدارة شركة عمان للتأمين (ش.م.ع) ("الشركة") بدعوة السادة المساهمين لحضور اجتماع الجمعية العمومية السنوية وذلك في تمام الساعة ١٢:٠٠ ظهرا يوم الأربعاء الموافق ٢١/٠٤/٢٠٢١، للنظر في جدول الأعمال الموضح أدناه، من خلال المشاركة عن طريق تقنية الحضور عن بعد بواسطة (www.smartagm.ae) للتواصل المرئي اللحظي والتّصويت الإلكتروني المباشر.

١. سماع تقرير مجلس الإدارة عن نشاط الشركة وعن مركزها المالي عن السنة المالية المنتهية في ٣١/١٢/٢٠٢٠ والتصديق عليه.
٢. سماع تقرير مدقق الحسابات عن السنة المالية المنتهية في ٣١/١٢/٢٠٢٠ والتصديق عليه.
٣. مناقشة ميزانية الشركة وحساب الأرباح والخسائر عن السنة المالية المنتهية في ٣١/١٢/٢٠٢٠ والتصديق عليها.
٤. النظر في مقترحات مجلس الإدارة بشأن توزيع الأرباح بواقع ١٠٪ من رأس مال الشّركة عن السّنة الماليّة ٢٠٢٠.
٥. إبراء ذمّة أعضاء مجلس الإدارة عن السنة المالية المنتهية في ٣١/١٢/٢٠٢٠ أو عزلهم ورفع دعوى المسؤولية عليهم حسب الأحوال.
٦. إبراء ذمة مدققي الحسابات عن السنة المالية المنتهية في ٣١/١٢/٢٠٢٠ أو عزلهم ورفع دعوى المسؤولية عليهم حسب الأحوال.
٧. تعيين مدققي الحسابات للعام ٢٠٢١ وتحديد أتعابهم .
٨. النّظر في الموافقة على مقترح بشأن مكافأة أعضاء مجلس الإدارة ٢,٢٥٠,٠٠٠ درهم عن السنة المالية المنهية في ٣١ ديسمبر ٢٠٢٠.
٩. النّظر في الموافقة على تعيين ممثّلين اثنين عن مساهمي الشّركة وتحديد أتعابهما مقابل حضور اجتماعات الجمعية العمومية والتّصويت بالنّيابة عن المساهمين.

ملاحظات:

١. بناء على توجيهات هيئة الأوراق المالية والسلع، على مساهمي الشركة الذين سيحضرون الاجتماع عن بعد تسجيل الحضور للتمكن من التّصويت على بنود الجمعية العمومية إلكترونيا. يفتح باب التّسجيل اعتبار من السّاعة الثانية عشر ظهرا يوم الثلاثاء الموافق ٢٠ إبريل ٢٠٢١ ويتمّ إغلاق التّسجيل في تمام الساعة الحادية عشر صباحا يوم الأربعاء الموافق ٢١ إبريل ٢٠٢١. بالنسبة للتسجيل الالكتروني، يرجى زيارة الموقع الإلكتروني التّالي: www.smartagm.ae ويجب على حاملي التّوكيلات إرسال نسخة من التوكيلات إلى عنوان البريد الإلكتروني registration@smartagm.ae مع الاسم ورقم الهاتف لاستلام رسائل نصية للتّسجيل.
٢. يجوز لمن له حق حضور الجمعية أن ينيب عنه من يختاره من غير أعضاء مجلس الإدارة بمقتضى توكيل خاص ثابت بالكتابة ويجب ألا يكون الوكيل لعدد من المساهمين حائزاً بهذه الصفة على أكثر من (٥٪) خمسة بالمئة من رأس مال الشّركة، ويمثل ناقصي الأهلية وفاقديها النائبون عنهم قانونا (على أن يتم مراعاة الاشتراطات الواردة بالبندين ١ و ٢ من المادة (٤٠) من قرار رئيس مجلس إدارة الهيئة رقم (٣/ر.م) لسنة ٢٠٢٠ بشأن اعتماد دليل الحوكمة للشركات المساهمة العامة).
٣. للشخص الاعتباري أن يفوض أحد ممثليه أو القائمين على إدارته بموجب قرار من مجلس إدارته أو من يقوم مقامه، ليمثله في الجمعية العمومية للشركة، ويكون للشخص المفوض الصلاحيات المقررة بموجب قرار التفويض.
٤. يرجى من المساهمين تحديث بيانات الاتصال الخاصة بهم وعناوينهم لدى سوق دبي المالي المدرجة فيه أسهم الشركة للتأكّد من استلام الأرباح على النّحو الأنسب.
٥. يكون مالك السهم المسجل في يوم الثلاثاء الموافق ٢٠/٠٤/٢٠٢١ هو صاحب الحق في التصويت في الجمعية العمومية.
٦. يكون مالك السهم المسجل في يوم الأحد الموافق ٠٢/٠٥/٢٠٢١ هو صاحب الحق في الأرباح وسيتمّ توزيع الأرباح في فترة (٣٠) الثلاثين يوما اللاحقة لاجتماع الجمعية العمومية.
٧. يمكن للمساهمين الاطلاع على البيانات المالية للشركة من خلال الموقع الالكتروني لسوق دبي المالي www.dfm.ae والموقع الالكتروني للشّركة http://www.omaninsurance.ae/ar/about-us/investor-relations .
٨. لا يكون انعقاد الجمعية العمومية صحيحاً إلا إذا حضره مساهمون يملكون أو يمثلون بالوكالة ما لا يقل عن (٥٠٪) من رأسمال الشركة، فإذا لم يتوافر هذا النصاب في الاجتماع الأول فإنه سيتم عقد الاجتماع الثاني بتاريخ ٣٠/٠٤/٢٠٢١ على نفس المنصة الالكترونية وفي نفس الوقت. (الاجتماع الثاني يعقد بعد مضي مدة لا تقل عن (٥) خمسة أيام ولا تجاوز (١٥) خمسة عشر يوما من تاريخ الاجتماع الأول ويعتبر الاجتماع المؤجل صحيحا أيا كان عدد الحاضرين).
٩. يمكنكم الإطلاع على دليل حقوق المستثمرين في الأوراق المالية والمتوفر بالصفحة الرئيسية على موقع الهيئة الرسمي حسب الرابط التالي: https://www.sca.gov.ae/ar/services/minority-investor-protection.aspx

القاسمية تبحث تعزيز العلاقات الأكاديمية مع كوسوفو

•• الشارقة -وام

بحث سعادة الدكتور عواد الخلف القائم بأعمال مدير الجامعة القاسمية وسعادة عوني عريفي سفير جمهورية كوسوفو لدى الدولة خلال لقائهما أمس بمقر الجامعة تعزيز وتوثيق العلاقات بين الجانبين وأمور الطلبة من كوسوفو الدارسين في الجامعة و القضايا العامة التي تهدف لخدمة الطالب والعملية التعليمية والأكاديمية بالجامعة.

و أكد سعادة الدكتور عواد الخلف حرص الجامعة على تعزيز تواصلها مع السفارات كافة التي تتابع طلبتها الدارسين في الجامعة .. موضحا أن الجامعة تولي أهمية كبيرة تجاه الطلاب من جميع الجنسيات بناء على توجيهات صاحب السمو الشيخ الدكتور سلطان بن محمد القاسمي عضو المجلس الأعلى حاكم الشارقة رئيس الجامعة القاسمية حيث تضع الجامعة نصب أعينها أن يكون خريج الجامعة القاسمية على أعلى مستوى.

بدوره ثمن سعادة سفير كوسوفو جهود الجامعة وما تقدمه للطالب .. موجها نيابة عن رئيس وشعب بلاده الشكر إلى صاحب السمو الشيخ الدكتور سلطان بن محمد القاسمي عضو المجلس الأعلى حاكم الشارقة رئيس الجامعة القاسمية على كل ما يقدم للطلبة الدارسين في الجامعة .

وأشاد بمستوى البرامج الأكاديمية المقدمة في الجامعة القاسمية وما تقدمه من خدمات عالية المستوى بجميع النواحي والتي تسهم في تخريج جيل من الطلبة ذوي كفاءه عالية .. مبديا رغبة بلاده بزيادة عدد المنح المقدمة للطلبة بجانب عقد اتفاقية شراكة بين الجامعة القاسمية وجامعية برشتينا الحكومية في بلاده وتحديداً في مجال الاقتصاد.

و عقب اللقاء أجرى سعادة السفير لقاءً مع الطلبة من جمهورية كوسوفو في الجامعة تم خلاله الاطلاع على القضايا المتعلقة بالطلبة من جميع النواحي .

جواهر بنت عبدالله القاسمي: السينما من أشكال الإبداع الأكثر تأثيرا في التنمية وتنشئة أجيال ملتزمة بالقيم الإنسانية

•• الشارقة-وام

تقود إمارة الشارقة مشروعاً ثقافياً كبيراً ليس على مستوى الدولة والمنطقة وحسب وإنما تتسع رؤيته ليكون ذا أبعاد عربية وعالمية وتتجلى أحد ركائزه في الاهتمام بمعارف ووعي الأجيال الجديدة إذ تكشف أجندة فعاليات الإمارة عن سلسلة فعاليات محلية ودولية تعنى بتقديم الفن للطفل وتعزيز فرصه في اكتشاف مواهبه وإدراك دوره في مسيرة الدولة.

و يبرز من بين هذه الفعاليات السنوية "مهرجان الشارقة السينمائي الدولي للأطفال والشباب" الذي يحظى باهتمام مباشر من قبل صاحب السمو الشيخ الدكتور سلطان بن محمد القاسمي عضو المجلس الأعلى حاكم الشارقة ودعم قرينته سمو الشيخة جواهر بنت محمد القاسمي رئيس المجلس الأعلى لشؤون الأسرة .. فالمهرجان أحد النماذج المتفردة في المشهد الثقافي العربي الذي يحتفي بسينما الصغار واليافعين والشباب ويفتح سنوياً أبوابه لاحتضان الموهوبين الإماراتيين والمقيمين في الدولة مع أقرانهم من نجوم وصناع السينما العالمية.

وحول الجهد والرؤية التي ينطلق منها المهرجان الذي تنظمه مؤسسة "فن" والأهداف التي يسعى إليها وما يحققه انعقاده من تكامل مع الحراك الثقافي في الإمارة والدولة .. أجرت وكالة أنباء الإمارات (وام) هذا الحوار مع الشيخة جواهر بنت عبد الله القاسمي مديرة مؤسسة " فن ".

و قالت الشيخة جواهر بنت عبد الله القاسمي إن مؤسسة "فن" تسعى إلى تنشئة جيل واعد من الفنانين والسينمائيين المبدعين والترويج للأعمال الفنية والأفلام الجديدة التي ينتجها الأطفال والناشئة من إمارة الشارقة ودولة الإمارات العربية المتحدة وعرضها في المهرجانات السينمائية والمؤتمرات الدولية .. كما تهدف إلى دعم المواهب وتشجيعها من خلال المهرجانات والمؤتمرات وورش العمل على الصعيدين المحلي والدولي إضافة إلى توفير شبكة مترابطة من الشباب الموهوبين والواعدين وتمكينهم من تبادل التجارب والخبرات على نطاق عالمي وتشجيع عملهم في مجال الفن الإعلامي وصناعة السينما.

وعن رؤية مؤسسة " فن " تجاه السينما وتأثيرها على بناء أجيال واعية والاستثمار في طاقاتها .. أوضحت أن السينما ليست مجرد صناعة جامدة تقاس بحصيلة شباك التذاكر بل هي لغة بصرية تتطلب من القائمين عليها تحقيق توازن بين الجوانب التقنية والإنتاجية وبين رسالة الفن التي تتوجه للجمهور الواسع ، من هنا اخترنا أن يكون مهرجان الشارقة السينمائي الدولي للأطفال والشباب ليس منصة لعرض الأفلام الجديدة وإنما منصة لإشراك الأطفال والشباب في خوض تجربة صناعة الأفلام التي تعبر عنهم.

وأضافت أننا نؤمن أن السينما ليست ترفا بل هي إحدى أشكال الإبداع الأكثر تأثيرا في عملية التنمية وتنشئة أجيال ملتزمة بقيم الإنسانية وواعية بدورها تجاه البشر في مختلف أنحاء العالم وفي الوقت نفسه مدركة لقوتها في تحقيق التغيير المأمول لمستقبل بلادها، لهذا تواصل "فن" مساعيها نحو تنمية الذائقة الفنية من خلال الإعداد الجيد والانتقاء المدروس للمنتج السينمائي الذي يعرض في كافة دورات مهرجان الشارقة السينمائي للأطفال والشباب فالارتقاء بالفن مهمة مجتمعية مؤسساتية مشتركة.

وعن حجم اهتمام إمارة الشارقة بسينما الطفل .. أوضحت الشيخة جواهر بنت عبدالله القاسمي أن سينما الطفل تحظى بمكانة خاصة في ظل مختلف الفنون والأنشطة الثقافية التي ترعاها الإمارة حيث ساعدت البيئة الفنية النشطة على انتظام ونجاح دورات مهرجان الشارقة السينمائي للأطفال والشباب إلى جانب التطور المستمر الذي طرأ على دورتها من حيث نوعية الأفلام وغاياتها الهادفة.. لافتة إلى أن الحيز الكبير الذي تمنحه الشارقة للفن السابع يأتي ضمن خريطة أنشطتها بهدف دعم إنتاج سينمائي عربي يراعي القيم الجمالية ويلتحق بأحدث تقنيات صناعة السينما من خلال الاستفادة من تجارب عروض المهرجانات وما تقام على هامشها من حوارات وندوات وورش عمل.

و تابعت بلا شك أن الحراك الثقافي والفني الذي تشهده الشارقة بصورة عامة ينعكس على تطور البرامج والخطط المستقبلية في قطاعات الفنون في ظل مناخ حضاري تحرص عليه الإمارة من خلال الإطلال على الإبداعات العالمية ومواكبة جديدها بما يسهم في إعادة صياغة روح العصر على أسس تنمي التذوق الإنساني المشترك، كما أن تراكم تجارب المهرجانات النوعية في الشارقة جعلها تكتسب طابعاً ملهماً يحفز الجمهور على التفاعل والاستفادة ما يضفي على كل حدث قيمة معرفية وتعليمية تترسخ في وعي المشاركين من جميع الفئات.

و حول توجهات مؤسسة " فن " في تنظيم الفعاليات و الأنشطة المخصصة للأطفال و الشباب .. قالت الشيخة جواهر بنت عبدالله القاسمي تحرص المؤسسة على البعد التعليمي في برامجها باعتباره وسيلة لتعزيز ودعم صناعة الأفلام والتصوير الفوتوغرافي وتصميم الجرافيك والرسوم المتحركة التي يبدعها الأطفال الموهوبون الذين يلتحقون بالورش الفنية المتخصصة بتنمية المهارات في هذا الجانب.

و أضافت أن النهج الذي تبلور مع انتظام دورات مهرجان الشارقة السينمائي يركز على مفهوم التعلم المتواصل ونقل الخبرات بهدف تمكين الأطفال والشباب من صناعة وتذوق السينما وانطلاقاً من هذه الرؤية وفي إطار الاستعدادات للدورة المقبلة من مهرجان الشارقة السينمائي تتهيأ مؤسسة " فن " لتأهيل أطفال من فئات عمرية مختلفة ضمن برنامج "تأهيل المحكمين الواعدين" بهدف تثقيف الأطفال المشتركين سينمائيا بما يؤهلهم لتقييم الأفلام والقيام بدور فاعل في لجنة التحكيم الخاصة بأفلام المهرجان تجسيداً لمبدأ التمكين وارتقاءً بالوعي السينمائي لدى الأطفال من خلال إشراكهم في كافة مراحل الأعداد والتنفيذ للمهرجان الذي يستهدفهم بعروضه.

وأشارت إلى أن للمؤسسة أجندة حافلة بالكثير من الورش وجلسات التدريب الافتراضية مثل الورشة الإبداعية التي تركزت حول "أنيميشن الصور الظلية" الهادفة إلى تعليم تقنيات تشكيل الشخصيات وتقديمها بقوالب أفلام الأنيميشن بتقنية إيقاف الحركة كما أقيمت عن بُعد خلال الفترة الماضية الكثير من الفعاليات والجلسات الحوارية والورش التعليمية المتعلقة بالثقافة السينمائية وتقنيات صناعة الأفلام.

و حول كيفية تأثير المتغيرات التي يشهدها العالم جراء جائحة كورونا على الفن واستعدادات مؤسسة " فن " لتنظيم دورة جديدة من مهرجان الشارقة السينمائي للأطفال والشباب .. قالت الشيخة جواهر بنت عبدالله القاسمي إن الأزمة الصحية العالمية عمقت النظر إلى الفن من خلال توظيفه عبر وسائط التلقي المتعددة لتحقيق غاية استعادة الأمل وتحويل النشاط الفني إلى أداء ملهم في الأوقات الصعبة بعد مرور عام كامل من الإغلاق والتحديات الاستثنائية .. ومن هنا فإن الترتيبات لا تزال جارية لتنظيم المهرجان بعد أن تأجل تنظيم النسخة الثامنة حتى أكتوبر 2021 وذلك إداركاً منا بأهمية المشاركات الخارجية التي أكسبت الحدث طابعه العالمي الذي يعكس مكانة الشارقة وكذلك بهدف إتاحة الفرصة لمشاركات أوسع في الدورة الجديدة للمهرجان نتيجة للظروف الاستثنائية التي فرضتها أزمة كورونا في الوقت الحالي.

و أوضحت أن مهرجان الشارقة المكرس لأفلام الأطفال والشباب يضيف للإمارة مهمة الارتقاء بالفن السابع على المستوى العربي من خلال التأسيس لوعي جمالي وقيم إيجابية لدى الجيل الجديد البصري عبر الوسائط المتعددة الأمر الذي يتطلب التخصص والخبرة التراكمية في الإشراف على أن يقدم المهرجان محتوى سينمائي ينسجم مع رؤية الشارقة لوظيفة الفن في تنمية الوجدان والارتقاء بالذائقة منذ سن الطفولة.

وذكرت أنه حتى لا تقتصر مشاهدة جديد سينما الطفل على وقت انعقاد المهرجان السنوي بادر المهرجان بإطلاق منصة أفلام عالمية "في بيتنا سينما" عبر موقعه الرسمي وتم اختيار جميع العروض المتاحة على المنصة بعناية تامة وبالتركيز على الرسائل التي تطرحها من زاوية إنسانية تعالج العديد من القضايا الراهنة. و حول المكانة التي يحتلها مهرجان الشارقة السينمائي الدولي للأطفال والشباب عالمياً وإذا ما كانت هناك شراكات تجمعه مع مهرجانات مماثلة في بلدان أجنبية .. قالت الشيخة جواهر بنت عبدالله القاسمي للمهرجان حضور كبير على خارطة المهرجانات الدولية المعنية بسينما الطفل يتجلى في الأسماء التي يستقطبها سنوياً والأفلام التي يعرضها لأول مرة في المنطقة العربية والتقدير الذي يحظى به من صناع السينما المتخصصين بالأطفال واليافعين والشباب حول العالم.

و تابعت تأكيداً على رسالة المهرجان وأهدافه عقدت المؤسسة مؤخراً الفعالية الافتراضية للمنتدى العالمي لسينما الأطفال بتنظيم من مهرجان الشارقة السينمائي الدولي للأطفال والشباب وبالشراكة مع "مهرجان لاهور السينمائي الدولي للأطفال" وجمع المنتدى خبراء سينمائيين ركزوا على تأثير الظروف الراهنة على صناعة السينما وكيفية خلق البدائل بما يكفل استمرار انتظام المهرجانات وعدم تعطل إنتاج الأعمال السينمائية الجديدة.

و أشارت إلى أن المنتدى ناقش واستعرض أفكاراً أساسيّة حول مستقبل المهرجانات السينمائية ورعاية مواهب الأطفال وأثرها الاجتماعي واستشراف الفرص ومجالات التعاون التي تسهم في ابتكار تصورات جديدة لتعزيز ربط السينما بالتنمية واستعادة عافية الوجدان بالفن بعد أن عايشت المجتمعات خلال عام مضى مواجهة ظروف الإغلاق وتعطل الأنشطة وبروز أولوية المخاوف الصحية التي أدت إلى ولادة أنماط تفكير مختلفة تتطلب دراسة وتأمل انعكاساتها على الإنسان وعلاقته بالفن الملتزم في زمن الوباء.

سفير الإمارات يقدم أوراق اعتماده إلى وزير خارجية العراق

•• بغداد-وام

قدم سعادة سالم عيسى القطام نسخة من أوراق اعتماده إلى معالي الدكتور فؤاد حسين وزير خارجية جمهورية العراق، سفيرا لدولة الإمارات لدى العراق، وذلك في مقر وزارة الخارجية في العاصمة بغداد.

ونقل سعادة السفير إلى معاليه خلال اللقاء تحيات سمو الشيخ عبدالله بن زايد آل نهيان وزير الخارجية والتعاون الدولي، وتمنياته لحكومة وشعب العراق مزيدا من التقدم والازدهار في المجالات كافة.

وأكد سعادته بذل كافة الجهود لتوسيع آفاق التعاون في المجالات كافة، بما يحقق مصالح وطموحات البلدين والشعبين الشقيقين.

من جانبه حمل معالي الدكتور فؤاد حسين، سعادة السفير تحياته إلى سمو الشيخ عبدالله بن زايد آل نهيان وزير الخارجية والتعاون الدولي، مشيدا بالعلاقات الأخوية الوطيدة التي تربط دولة الإمارات بالعراق.

وأعرب معاليه عن تمنياته لسعادة السفير بالتوفيق والنجاح في مهام عمله، مؤكدا استعداد حكومة بلاده لتقديم كل الدعم لتسهيل مهامه.

الشارقة تنجز 98 في المائة من معايير برنامج المدن الصحية

•• الشارقة -وام

أكد سعادة الدكتور عبد العزيز المهيري مدير عام هيئة الشارقة الصحية رئيس اللجنة التنفيذية لتوسيع نطاق المدن الصحية في إمارة الشارقة أن نسبة انجاز معايير برنامج المدن الصحية وصلت إلى 98 في المائة بناءً على التدقيق الداخلي وما تم تحقيقه خلال الفترة من 2018 حتى 2020 وفق معايير منظمة الصحة العالمية .

جاء ذلك خلال الاجتماع التاسع الذي عقدته اللجنة التنفيذية لتوسيع نطاق المدن الصحية بالشارقة عبر تقنية الاتصال المرئي بحضور أعضاء اللجنة ومنسقيها لمناقشة آخر مستجدات توسعة برنامج الشارقة مدينة صحية.

وأشادت إدارة المدن الصحية في هيئة الشارقة الصحية بجهود الجهات والدوائر الحكومية في الإمارة التي تسهم في تحقيق أهداف البرنامج وتوفير بيئة صحية مستدامة وفق رؤى وتوجيهات صاحب السمو الشيخ الدكتور سلطان بن محمد القاسمي عضو المجلس الأعلى حاكم الشارقة حيث أصبحت الشارقة نموذجاً يحتذى به لتنفيذ برنامج المدن الصحية العالمي.

واستعرض سعادة الدكتور عبد العزيز المهيري ما تم إنجازه في العام 2020 حيث تم عقد اجتماع افتراضي مع منظمة الصحة العالمية لعرض نتائج التحقيق الداخلي وما تم إنجازه وعقد مجموعة من الاجتماعات مع اللجنة المشتركة مع المدن الصحية في دول مجلس التعاون الخليجي لمناقشة سبل التصدي لجائحة كورونا إلى جانب تكثيف الحملات التوعوية من الجهات المشاركة.

وبحث أعضاء اللجنة سبل تعزيز الشراكة المؤسسية والمجتمعية بهدف تقديم أفضل الخدمات الصحية للمواطنين والمقيمين على أراضي الإمارة من خلال توحيد الجهود وتكثيفها بما يصب في الصالح العام للأفراد وجمع الموارد والتنسيق بين الجهات المعنية لتطبيق معايير برنامج المدن الصحية.

من جانبها استعرضت عائشة حسين الحوسني رئيس قسم الابتكار المؤسسي في دائرة الإحصاء والتنمية المجتمعية في إمارة الشارقة الملف التعريفي للإمارة "وثيقة الشارقة" التي تحتوي على بيانات شاملة عن الإمارة وتهدف إلى إشراك كافة جهاتها ومؤسساتها في توفير بيئة صحية وآمنة ومستدامة اجتماعياً واقتصادياً وصحياً للوصول إلى مجتمع مثالي.

وأكد أعضاء اللجنة أهمية العمل بيد واحدة لتحقيق أعلى المعايير الصحية والشراكة المؤسسية والمجتمعية للاستيفاء بمتطلبات منظمة الصحة العالمية والدور المهم لمختلف الجهات في تحقيق معايير توسعة نطاق المدن الصحية خاصة في ظل ما يشهده العالم من ظروف صحية استثنائية .

وتناول الاجتماع النتائج التي تحققت منذ انطلاق البرنامج إذ أصبحت إمارة الشارقة بيئة مثالية للمواطنين والمقيمين على أراضها من خلال العمل على تحقيق أعلى مستويات جودة الحياة لقاطنيها بتوسعة نطاق المدن الصحية ليشمل مناطق الإمارة كافة .

ويواصل البرنامج تنظيم الفعاليات الافتراضية والمبادرات الصحية بالتعاون مع شركاء توسعة نطاق المدن الصحية في الشارقة والاستمرار في العمل على نشر ثقافة المدن الصحية التي تبنى على أسس تكوين فرق عمل صديقة للبيئة تسعى إلى تطبيق معايير عالمية على مستوى الفرد والمجتمع.

مجلس الأمن السيبراني يعقد اجتماعه الثالث لعام 2021

•• أبوظبي-وام

عقد مجلس الأمن السيبراني اجتماعه الثالث لعام 2021 أمس الأول في مقر نادي ضباط القوات المسلحة بأبوظبي برئاسة سعادة الدكتور محمد حمد الكويتي رئيس الأمن السيبراني لحكومة دولة الإمارات حضر الاجتماع أعضاء مجلس الأمن السيبراني وعدد من الجهات الاتحادية والمحلية المعنية في الدولة.وتناول المجلس - خلال اجتماعه عدداً من المواضيع حيث استعرض جهود تطوير وتحديث الخطة الوطنية المتكاملة للاستجابة بما في ذلك الهجمات والتهديدات وتقييم جاهزيتها بما يسهم في استدامة البيئة السيبرانية بشكل آمن وصلب ويمكن الأفراد والمؤسسات من التطور والنمو في بيئة آمنة ومتطورة.

كما اطلع المجلس على آخر تطورات الوضع الأمني الرقمي والخطط التطويرية التي يسعى إليها ضمن الاستراتيجية الشاملة لحكومة الإمارات إضافة إلى تعزيز الجهود لنشر الوعي بالأمن السيبراني لا سيما أفراد المجتمع والمؤسسات وتشجيعهم على اتباع الممارسات الآمنة في التعامل مع التقنيات المتقدمة والمتطورة في الفضاء الرقمي.

وناقش المجلس تبعات الهجمات الإلكترونية بشكل عام وأثرها المحتمل بما في ذلك آليات التصدي الأمثل للأزمات الطارئة واحتوائها وبكفاءة واستجابة عالية تتسم بالسرعة والمرونة بما يسهم في الحفاظ على الأمن الرقمي من خلال بيئة سيبرانية آمنة ومتقدمة.

وبحث المجلس خططه وبرامجه المستقبلية التي تستهدف تعظيم الاستفادة من سوق الأمن السيبراني وتطوير وبناء القدرات الوطنية من المتخصصين في الأمن السيبراني وتشجيع الطلبة على الانخراط في هذا المجال الحيوي بما في ذلك تطوير منظومة متكاملة للتدريب في مجال الأمن السيبراني.

بدأ الاجتماع بكلمة سعادة الدكتور محمد حمد الكويتي رحب فيها بالحضور وتقدم وأعضاء مجلس الأمن السيبراني بأسمى آيات الشكر والعرفان إلى القيادة الرشيدة على توجيهاتها وجهودها الاستثنائية التي وضعت الإمارات في مصاف الدول المتقدمة والمتطورة في مختلف المجالات حتى باتت الدولة منارة للتقدم والتطور القائم على الابداع والابتكار.

وأكد المشاركون في الاجتماع أن إعلان العام 2021 عام الخمسين يمثل مرحلة تاريخية في مسيرة الإمارات الحضارية لمواصلة الإنجازات والريادة في مختلف المجالات لا سيما بيئة الآمن السيبراني لنكتب خلاله بسواعد أبناء الإمارات وتعاون الجهود الوطنية المخلصة فصلا جديدا من فصول التقدم والتطور لمستقبل رقمي أكثر إشراقا وتفردا لوطن اللا مستحيل.

ومن جانبه قال سعادة الدكتور محمد حمد الكويتي إن الإمارات تعد من الدول الرائدة عالميا في مجال أنظمة الأمن السيبراني من خلال بنية تحتية رقمية فائقة التطور واستراتيجية طموحة تعزز معايير الأمن الرقمي بالدولة مستندة إلى آليات ومحاور متطورة قادرة على التكيف السريع مع المتغيرات الطارئة والتصدي باحترافية عالية للهجمات السيبرانية المتقدمة.

اتفاقية تفاهم بين (سعود بن صقر لبحوث السياسة العامة) والغرير للتعليم

•• رأس الخيمة-وام

وقعت مؤسستا الشيخ سعود بن صقر القاسمي لبحوث السياسة العامة وعبدالله الغرير للتعليم اتفاقية تفاهم لتقديم خدمات عالية الجودة في مجال التعليم والمشورة المهنية للشباب.

وستعمل المؤسستان معا من خلال شراكة تمتد ثلاث سنوات من أجل توفير ورش العمل للطلبة المنتسبين إلى برنامج الغرير للمفكرين اليافعين والمقيمين في إمارة رأس الخيمة بجانب تقديم موارد على غرار خدمات المشورة المهنية وإعداد الطلبة للانتقال إلى المرحلة الجامعية لكي يتميزوا فيها.

وستتعاونان لرفع جودة التعليم بشكل استراتيجي في صفوف الشباب الإماراتي وسد الفجوات على صعيد خدمات تقديم المشورة المهنية للطلبة كون هذه الخدمات أساسية لمرحلة انتقالهم بشكل سلس من مقاعد الدراسة إلى الحياة المهنية الهادفة.

وبحلول نهاية هذا التعاون، تهدف المؤسستان إلى تقديم الخدمات إلى آلاف الشباب في أنحاء الإمارة وإجراء الجلسات الافتراضية للأهل والأساتذة في الإمارة لمساعدتهم على تقديم التعليم والمشورة المهنية للأطفال والطلبة،على التوالي.

وتتوافق هذه المبادرة مع الاستراتيجية الوطنية للتعليم العالي 2030 التي تسعى إلى إعداد جيل جديد من الإماراتيين المتسلحين بأدوات المستقبل.

وقال معالي عبد العزيز الغرير، رئيس مجلس أمناء مؤسسة عبد الله الغرير للتعليم - بهذه المناسبة - : " يلعب الشباب في دولة الإمارات دورا أساسيا في نموها الاقتصادي ، وشراكتنا مع مؤسسة الشيخ سعود بن صقر القاسمي لبحوث السياسة العامة تحتفي بإمكاناتهم وتقدم لهم الدعم ليعملوا على تطوير المهارات التي يحتاجون إليها لتحقيق نجاح كبير في رحلتهم التي تبدأ على مقاعد الدراسة وتستمر في سوق العمل". وأضاف : " تقضي رسالتنا في المؤسسة بالمساهمة في التنمية المستدامة للمنطقة من خلال تقديم فرص تعليم شاملة ومبتكرة وواسعة النطاق للطلبة الإماراتيين والعرب ،ونشعر بالفخر للتعاون مع شركاء نتشارك معهم الرؤية عينها بتشجيع الشباب ودعمهم من أجل تحقيق التميز ".

من جانبه قال معالي محمد عمران الشامسي رئيس مجلس إدارة مؤسسة الشيخ سعود بن صقر القاسمي لبحوث السياسة العامة : " لعل أحد أبرز أهدافنا في المؤسسة هو بناء علاقات مثمرة مع شركائنا الاستراتيجيين ، تصب في نهاية المطاف في مصلحة الطلبة في دولة الإمارات أثناء مسيرتهم على مقاعد الدراسة. فعندما يحظى الشباب بالمشورة وفرص التعليم العالية الجودة، سيتمكنون من تحقيق كامل إمكاناتهم والمساهمة في تنمية وطنهم. وإنني على ثقة بأن الشراكة مع مؤسسة عبد الله الغرير للتعليم ، ستساعد الطلبة في تحقيق شغفهم بالحياة واكتشاف مسارات مهنتهم المستقبلية التي ستلهمهم من أجل بناء مستقبل أفضل لهم ولمجتمعهم المحلي والأوسع نطاقا".

وعملت مؤسستا عبد الله الغرير للتعليم والشيخ سعود بن صقر القاسمي لبحوث السياسة العامة معا في السنوات الماضية وتبادلتا الدعم والمساندة في بناء القدرات فخلال السنوات الأولى التي شهدت إنشاء مؤسسة عبد الله الغرير للتعليم، قدمت مؤسسة الشيخ سعود بن صقر القاسمي لبحوث السياسة العامة معطيات قيمة ساهمت في تصميم برنامج الغرير للمفكرين اليافعين وتطويره. وبعد استكشاف عدد من السبل للعمل معا على مدى السنوات الماضية، تتطلع كل من المؤسستين إلى التعاون عن كثب في تطبيق برامج المشورة المهنية للطلبة وتهيئتهم للحياة المهنية.

لجنة بالوطني تعتمد تقرير توصيات سياسة وزارة الداخلية بشأن الدفاع المدني

•• دبي-وام

اعتمدت لجنة شؤون الدفاع والداخلية والخارجية في المجلس الوطني الاتحادي تقرير توصيات المجلس حول موضوع سياسة وزارة الداخلية بشأن الدفاع المدني. كما اعتمدت اللجنة خلال اجتماعها الذي عقدته بمقر الأمانة العامة للمجلس في دبي برئاسة معالي الدكتور علي راشد النعيمي رئيس اللجنة خطة عملها لمناقشة مشروع قانون اتحادي بشأن الهيئة الوطنية لحقوق الإنسان .

حضر الاجتماع أعضاء اللجنة سعادة كل من : ناصر محمد اليماحي مقرر اللجنة، وأحمد عبدالله الشحي، وسهيل نخيره العفاري، وعبيد خلفان الغول السلامي، ومحمد أحمد اليماحي، ويوسف عبدالله البطران. وقال سعادة ناصر اليماحي، إن اللجنة اعتمدت خلال اجتماعها تقرير توصيات موضوع سياسة وزارة الداخلية بشأن الدفاع المدني المحال للجنة بناء على قرار المجلس في جلسته الثامنة المعقودة بتاريخ 16 مارس 2021، حيث تم إعادة صياغة توصيات الموضوع الذي ناقشه المجلس بحضور الفريق سمو الشيخ سيف بن زايد آل نهيان نائب رئيس مجلس الوزراء وزير الداخلية، لافتا إلى أن اللجنة أعادت صياغة التوصيات المتعلقة بالتشريعات والاحتياجات الوظيفية وخدمات الأمن والسلامة والتوعية، وسيتم رفع تقرير التوصيات لرئاسة المجلس للموافقة عليه في إحدى الجلسات المقبلة.

وأوضح أن المجلس ناقش موضوع سياسة وزارة الداخلية بشأن الدفاع المدني ضمن عدة محاور هي : تدريب وتأهيل منتسبي إدارات الدفاع المدني وفق التطورات العمرانية، وبرامج التوعية حول شروط الأمن والسلامة في المجتمع، والتنسيق مع الجهات المختصة في توحيد شروط الأمن والسلامة للمباني، والخدمات المقدمة من الدفاع المدني.

من جهة أخرى أشار سعادة اليماحي إلى أن اللجنة اعتمدت خلال اجتماعها كذلك خطة عملها لمناقشة مشروع قانون اتحادي بشأن الهيئة الوطنية لحقوق الإنسان، منوها إلى أن الخطة شملت مقابلة ممثلي الحكومة لشرح غرض القانون وأهدافه، ومن ثم مناقشة الجدول المقارن لمشروع القانون وإعداد التقرير النهائي بشأنه واعتماده بعد دراسته بشكل متكامل ومستفيض.

باب التسجيل في المسابقة مستمر حتى 3 أبريل القادم

360 مشاركا في مسابقة صيد الكنعد بمهرجان الظفرة

•• المرفأ -الفجر

شهدت مسابقة صيد الكنعد بمهرجان الظفرة البحري، نحو 360 مشاركا من جنسيات مختلفة من الصيادين وهواة الصيد من مختلف إمارات الدولة، فيما شهدت منصات التواصل الاجتماعي تداول كشيف لصيد المشاركين الذين يتنافسون لصيد أكبر سمكة كنعد.

ويواصل مهرجان الظفرة البحري، بتنظيم لجنة إدارة المهرجانات والبرامج الثقافية والتراثية في أبوظبي ونادي أبوظبي للرياضات الشراعية واليخوت، سباقاته البحرية التراثية والحديثة لليوم السادس على التوالي، والتي تستمر حتى 3 أبريل القادم على شاطئ مدينة المرفأ بمنطقة الظفرة في إمارة أبوظبي، تحت رعاية سمو الشيخ حمدان بن زايد آل نهيان ممثل الحاكم في منطقة الظفرة بإمارة أبوظبي. قال السيد عبيد خلفان المزروعي، مدير إدارة التخطيط والمشاريع في لجنة إدارة المهرجانات والبرامج الثقافية والتراثية في أبوظبي، إن مسابقة صيد الكنعد في مهرجان الظفرة البحري شهدت خلال الأيام الستة الماضية إقبال كبير للمشاركة في المسابقة، وقد بلغ عدد المشاركين أكثر من 360 مشارك، مشيراً إلى أن باب التسجيل بالمسابقة مفتوح حتى 3 أبريل القادم، وبإمكان الراغبين بالمشاركة التسجيل عبر الموقع الإلكتروني (fish.aldhafrafestival.com) والحصول على رقم المشاركة في موقع المهرجان يومياً من الساعة 9 صباحاً ولغاية 6 مساءً. وأوضح المزروعي أن اللجنة المنظمة للمهرجان بدأت من استلام المشاركات من اليوم الثاني للمسابقة، وقد تم استلام نحو 20 سمكة كنعد بأوزان متعددة، حيث بلغ أكبر وزن وصل إلى موقع التسليم 33 كيلو 600 غرام، فيما كان أقل وزن 16 كيلو و100 غرام، مضيفاً أن مواقع الصيد توزعت على مستوى إمارات الدولة ومن جنسيات مختلفة. وأكد أن طريقة الصيد المعتمدة في المسابقة هي الصيد باللفاح (التشخيط) بالسنارة أو بالخيط التقليدي، ولا يسمح الصيد بطريقة الألياخ بجميع أنواعها (هيالي، بريسم، نايلون، المسدس البحري، المنشلة أو البويه وجميع الوسائل الأخرى). وأوضح أن شروط المسابقة تتمثل في التقيد بشروط الأمن والسلامة حسب النظم واللوائح المتبعة في الدولة (جهاز حماية المنشآت وهيئة البيئة أبوظبي)، وأن لا يقل وزن السمكة عن 15 كيلوجرام، ويتم تسليم السمكة ووزنها في مكتب اللجنة بموقع المهرجان، من الساعة 8 صباحا إلى 6 مساءً. كما يشترط تصوير فيديو يظهر مراحل صيد السمكة وصولاً إلى لحظة وزنها، وتكون آلية تصوير الفيديو على النحو التالي (أن يكون الفيديو واضحاً وغير مقطع، التصوير من داخل القارب فقط، تصوير الفيديو يكون من بداية صيد السمكة مروراً بانتهاء عملية الصيد ووزن السمكة، تثبيت التصوير على السمكة حتى الانتهاء من عملية وزن السمكة مع إبراز محيط القارب دون استعمال استخدام وسيلة التقريب ZOOM))، وفي حال انقطاع التصوير أو عدم تثبيت التصوير على السمكة سوف تلغى المشاركة، يتم رفع الفيديو على الانستقرام وذكر اسم المتسابق والتاريخ والوقت وكتابة وسم #تراثنا، ويتم إرسال الفيديو عن طريق الواتساب إلى رقم 0508282330، أو تسليمه إلى مكتب اللجنة في موقع المهرجان عن طريق ذاكرة خارجية (USB) أو بأي طريقة مناسبة. وأضاف المزروعي أنه يجب خلال عملية التصوير مراعاة تصوير ملصق رقم المشارك، ذكر اسم المتسابق الكامل والتاريخ والوقت، تصوير 360 قبل تحميل السمكة للقارب، تصوير الميزان في حالة الصفر كجم مع إبراز السمكة في محيط الفيديو قبل الوزن، فيما يلغى أي فيديو غير مكتمل للشروط السابق ذكرها.

لجنة بالوطني الاتحادي تواصل مناقشة سياسة وزارة العدل بشأن التوجيه الأسري بحضور ممثلي الوزارة

•• دبي-وام

واصلت لجنة الشؤون الدستورية والتشريعية والطعون للمجلس الوطني الاتحادي خلال اجتماع عقدته برئاسة سعادة أحمد عبدالله الشحي رئيس اللجنة في مقر الأمانة العامة بدبي، مناقشة موضوع سياسة وزارة العدل بشأن التوجيه الأسري، وذلك بحضور ممثلي وزارة العدل.

حضر الاجتماع أعضاء اللجنة سعادة كل من .. عائشة محمد الملا مقررة اللجنة، وأحمد حمد بوشهاب، وكفاح محمد الزعابي، ومروان عبيد المهيري. وقال سعادة أحمد الشحي إنه تم في الاجتماع تبادل الآراء مع ممثلي وزارة العدل حول الملاحظات التي خرجت بها اللجنة خلال مناقشتها الموضوع في الحلقات النقاشية التي عقدتها اللجنة، ولقاءاتها مع الجهات المعنية بشؤون الأسرة في الدولة.

وأضاف أنه تم التوافق على العديد من القضايا والملاحظات التي عرضتها اللجنة والتي تصب جميعها في مصلحة الأسرة وتماسكها، مؤكدا أن اللجنة وضعت موضوع تماسك الأسرة على رأس أولوياتها خلال دراسة الموضوع باعتبارها أساس بناء المجتمع وتماسك أركانه، ويعتبر استقرار الأسرة وسعادة أفرادها سواء كانت مواطنة أو مقيمة في الدولة أحد مخرجات التوجيه الأسري.

وأشار إلى أن اللجنة انتهت من مناقشة الموضوع وستبدأ بإعداد تقريرها بشأنه لمناقشته وإقراره تمهيدا لرفعه الى المجلس لمناقشته في جلساته المقبلة. وقال سعادته إن اللجنة اطلعت خلال اجتماعها على خطة عملها لمناقشة مشروع قانون اتحادي في شأن الوساطة لتسوية المنازعات المدنية والتجارية، ومشروع قانون اتحادي بتعديل بعض أحكام القانون بإنشاء مراكز التوفيق والمصالحة في المنازعات المدينة والتجارية، مشيرا إلى أنه سيتم مناقشة مشروعي القانون في اجتماعات اللجنة القادمة لورودهما إلى المجلس لمناقشتهم بصفة الاستعجال.

خلال زيارة تعرّف خلالها على ما يقدمه الحدث من أنشطة وفعاليات

السفير الإيطالي في الدولة يطلع على جماليات الموروث الشعبي في «أيام الشارقة التراثية 18»

•• الشارقة-الفجر

استقبل سعادة الدكتور عبد العزيز المسلّم، رئيس معهد الشارقة للتراث، رئيس اللّجنة العليا لأيام الشارقة التراثية، سعادة نيكولا لينير، سفير جمهورية إيطاليا لدى الدولة، والوفد المرافق له، خلال زيارته لفعاليات النسخة الـ18 من "أيام الشارقة التراثية"، التي تحتضنها ساحة التراث في قلب الشارقة وتتواصل حتى 10 أبريل المقبل.

واطلع سعادة السفير، يرافقه عدد من الشخصيات الرسمية والدبلوماسية والثقافية الإيطالية، بحضور صقر محمد، رئيس لجنة تنسيق افتتاحات المناطق الخارجية لأيام الشارقة التراثية ومدير إدارة القطاعات الخارجية بمعهد الشارقة للتراث، على الأقسام والأجنحة المشاركة في الحدث، حيث زار جناح جمهورية مونتينيغرو (الجبل الأسود) التي تحلّ ضيف شرف على الأيام، كما تعرّف على جماليات التراث الإماراتي والعربي والعالمي.

من جانبه ثمن سعادة عبد العزيز المسلم زيارة السفير، واعتبر أنها تجسد الأهداف الأساسية التي ينطلق منها الحدث في تعميق العلاقات بين الثقافة الإماراتية ونظيرتها العالمية، وتوسيع آفاق التعاون والعمل المشترك ليس لحماية التراث والحفاظ عليه وحسب، بل والمساهمة في تعزيز جهود الإنتاج المعرفي والحراك الثقافي في الإمارات والمنطقة.

وتجوّل السفير الإيطالي في أروقة الحدث وتوقّف عند العديد من اللّوحات الفنية والرقصات التراثية التي تعكس هوية وتقاليد الشعوب، فيما شهد صناعة العديد من الحرف التراثية التي أبدعت فيها سيّدات إماراتيات، كما اطلع على سلسلة من العروض الموسيقية التي تقدّمها فرق فنية من مختلف أنحاء العالم.

وثمّن سفير جمهورية إيطاليا لدى الدولة الدور الكبير والمحوري الذي تلعبه الشارقة في احتضان وتنظيم مثل هكذا فعاليات تعرّف العالم على ثقافات الشعوب، المختلفة وتشكّل فرصة مثالية للتعرف على عناصر ومكونات التراث الإنساني لدول العالم، كما أبدى إعجابه بمستوى التنظيم الذي تحظى به الأيام والإبداع الذي تمتاز به مختلف الفعاليات والأنشطة التي تقدمها للجمهور.

في جناح اليمن بـ «أيام الشارقة التراثية 18»

العقيق .. أسطورة من اليمن وحجارة تخجل من الشمس

•• الشارقة-الفجر

أسرار وحكايات كثيرة تختبئ بين ثنايا حجارة العقيق، وتطل من بين ألوانه الساحرة، جعلته يضاهي الذهب، حيث يتربع العقيق اليمني ملكاً على الصدور، بينما يختال جمالاً على أصابع الرجال، تلك الحكايات يتسع نطاقها فتخرج عن حدود الجمال، لتشمل منح الطاقة الإيجابية، والتأثير على النفس والجسد.

تتناثر أحجار العقيق في إحدى زوايا جناح اليمن، الذي اتخذ مكاناً له في ركن تراث العالم، في الدورة الـ 18 من "أيام الشارقة التراثية"، التي تقام في ساحة التراث بمنطقة قلب الشارقة وتستمر حتى 10 أبريل المقبل، إذ تروي هذه الحجارة جانباً كبيراً من عمق التراث اليمني وأصالته، فهي تشكل جزءاً أساسياً من الحلي التي تتزين بها المرأة والرجل على حد سواء.

في الجناح اليمني تتعدد صنوف العقيق وأنواعه، وعلى رأس قائمتها يقف العقيق الأحمر الكبدي، الذي آثر البوح بأسراره أمام زوار الحدث، فهو يعد أجودها وأعلاها قيمة وثمناً، حيث تزيد قيمة الحجر الواحد الذي لا يتجاوز طوله الـ 1.5 سم، عن الألفي درهم، وفق ما يشير إليه فهيم العامري، الخبير في الأحجار الكريمة، والذي يقول إن لقيمة العقيق الأحمر الكبدي تتحدد بناءً على تركيز اللّون، فكلما كان غامقاً وأكثر تركيزاً تضاعفت قيمته.

ويؤكد العامري أن اللّون الكرزي هو الأغلى ثمناً بين كافة ألوان العقيق الأحمر الكبدي، مشيراً إلى أن القص اليدوي والتشكيل يلعب كذلك دوراً في رفع قيمة الحجر، فمعظم الذين يتعاملون مع العقيق الأحمر الكبدي يحرصون على إبعاده قدر الإمكان عن النار، ويبرر فهيم العامري ذلك، بأن النار تفقده خواصه المعدنية، ويقول: "كلما تعرض حجر العقيق الكبدي للنار، يصبح لونه خافتاً، ويميل إلى الزجاجي، الأمر الذي يفقده الروح، ويقلل من قيمته، ويصبح أشبه بحجر عادي".

كتل حجرية كثيرة تختلف في تفاصيلها وألوانها وأحجامها وكذلك مناطقها، تتزاحم على الطاولة في الجناح اليمني، حيث تمتاز كل منطقة باليمن بحجارتها الكريمة، وهنا يبين فهيم العامري، أن أنواع العقيق اليمني تزيد عن الـ 20 نوعاً، ذاكراً من بينها العقيق الرماني الأحمر والمزهر، وعقيق الدم وعقيق الجزع وعقيق الفيروز والسليماني والإسماعيلي والعقيق الكبدي والبني والتمري والأصفر والأخضر والعقيق المصور والمشجر حيث لكل واحد منها خصائصه وجودته وبريقه الخاص.

ويقول: "لكل نوع خصائصه اللونية التي تميزه عن غيره، حيث يكتسي في الظل بألوان تختلف عن تلك التي يتزين بها تحت أشعة الشمس"، الأمر الذي تتجلى من خلاله أسرار جاذبية العقيق.

تروي الأساطير حكايات كثيرة حول تأثيرات حجارة العقيق، حيث تقول بعضها إنها تشفي من الأمراض، وتمنع حاملها من الإصابة بالشر والحسد، ولكن فهيم ينفي ذلك، بقوله: "لا صحة لما يتردد من أساطير حول تأثيرات الحجارة على الجسد والروح"، مبيناً أن تأثيرها الوحيد يكمن في عملية تفريغ الطاقة السلبية من الجسد، واصفاً ذلك بأنه "أمر طبيعي"، أما من حيث اللّون وتأثيراته، فيوضح بأن ذلك يتحدد بحسب ميول النفس، ومدى محبة الفرد لهذا اللّون أو غيره.

وتقترن حجارة العقيق بالفضة، التي يتخذ منها طوقاً لتزيين العقيق، ولعل ما يميزها هو طبيعة تصاميمها ونقوشها التي تختلف من منطقة لأخرى في اليمن، إذ يقول العامري: "الفضيات تختلف من منطقة لأخرى، فهناك العدني والحضرمي والصنعاني، والفروق فيما بينها تكمن في جودة التصنيع والنقوش، والتي تمتاز بكونها يدوية، ومستوحاة من التراث اليمني، ولكن تظل الحلي الحضرمية أثقل وزناً من الصنعانية التي تمتاز بنقوشها الخاصة".

دائـرة التـنـمـيـة الاقـتـصـاديـة
DEPARTMENT OF ECONOMIC DEVELOPMENT

العدد ١٣٢٠٣ بتاريخ ٢٠٢١/٣/٣١

إعـــــلان

تعلن دائـرة التنمية الاقتصادية بان السـادة/دورفت لتجارة مواد البناء ذ.م.م

رخصة رقم: CN 1028797 قد تقدموا الينا بطلب

تعديل نسب الشركاء

ريكها بينو بينو جوهن من ٢٥٪ الى ٤٩٪

تعديل الشركاء تنازل وبيع

حذف بينا ماثاى

فعلى كل من له حق او اعتراض على هذا الاعلان مراجعة دائرة التنمية الاقتصادية خلال أربعة عشر يوماً من تاريخ نشر هذا الاعلان والا فان الدائرة غير مسؤولة عن اي حق او دعوى بعد انقضاء هذه المدة حيث ستستكمل الاجراءات المطلوبة

قطاع الشؤون التجارية (أبوظبي)

دائـرة التـنـمـيـة الاقـتـصـاديـة
DEPARTMENT OF ECONOMIC DEVELOPMENT

العدد ١٣٢٠٣ بتاريخ ٢٠٢١/٣/٣١

إعـــــلان

تعلن دائـرة التنمية الاقتصادية بان السـادة/كابيتال لاين للمقاولات العامة

رخصة رقم: CN 1130973 تقدموا الينا بطلب

الغاء رخصة

فعلى كل من له حق او اعتراض على هذا الاعلان مراجعة دائرة التنمية الاقتصادية خلال اسبوع من تاريخ نشر هذا الاعلان والا فان الدائرة غير مسؤولة عن اي حق او دعوى بعد انقضاء المدة حيث ستستكمل الاجراءات المطلوبة

قطاع الشؤون التجارية (أبوظبي)

دائـرة التـنـمـيـة الاقـتـصـاديـة
DEPARTMENT OF ECONOMIC DEVELOPMENT

العدد ١٣٢٠٣ بتاريخ ٢٠٢١/٣/٣١

إعـــــلان

تعلن دائـرة التنمية الاقتصادية بان السـادة/ماد ماكس لتصليح السيارات

رخصة رقم: CN 1857721 قد تقدموا الينا بطلب

تعديل الشركاء تنازل وبيع

اضافة مروه يوسف فرج احمد ١٠٠٪

تعديل الشركاء تنازل وبيع

حذف محمد عبدالله صالح جمعه المعمري

فعلى كل من له حق او اعتراض على هذا الاعلان مراجعة دائرة التنمية الاقتصادية خلال أربعة عشر يوماً من تاريخ نشر هذا الاعلان والا فان الدائرة غير مسؤولة عن اي حق او دعوى بعد انقضاء هذه المدة حيث ستستكمل الاجراءات المطلوبة

قطاع الشؤون التجارية (أبوظبي)

دائـرة التـنـمـيـة الاقـتـصـاديـة
DEPARTMENT OF ECONOMIC DEVELOPMENT

العدد ١٣٢٠٣ بتاريخ ٢٠٢١/٣/٣١

إعلان تصفية شركة

نوع الشركة: شركة ذات مسؤولية محدودة

الاسم التجاري: كافتيريا كرك الافطار ذ.م.م

عنوان الشركة: وسط المدينة ، حي قصيدة 1 ، الاول ، سلطان سعيد سلطان سرور واخرين

رقم القيد في السجل الاقتصادي: CN 1134824

التعديل الذي طرأ على الشركة :

1 - حل وتصفية الشركة

2 - تعيين السادة/مكتب دلتا لتدقيق الحسابات ، كمصفي قانوني للشركة بتاريخ: 2021/3/29 وذلك بناء على قرار محضر الجمعية العمومية غير العادية الموثق لدى كاتب العدل بالرقم: 2158003222

- تاريخ التعديل: 2021/03/30

فعلى كل من له حق او اعتراض على هذا الاعلان مراجعة المصفي المعين خلال مدة 45 يوما من تاريخ نشر هذا الاعلان.

إدارة التراخيص التجارية

دائـرة التـنـمـيـة الاقـتـصـاديـة
DEPARTMENT OF ECONOMIC DEVELOPMENT

العدد ١٣٢٠٣ بتاريخ ٢٠٢١/٣/٣١

إعـــــلان

تعلن دائـرة التنمية الاقتصادية بان السـادة/ بروفيسور للوساطة العقارية

رخصة رقم: CN 3023187 تقدموا الينا بطلب

الغاء رخصة

فعلى كل من له حق او اعتراض على هذا الاعلان مراجعة دائرة التنمية الاقتصادية خلال اسبوع من تاريخ نشر هذا الاعلان والا فان الدائرة غير مسؤولة عن اي حق او دعوى بعد انقضاء المدة حيث ستستكمل الاجراءات المطلوبة

قطاع الشؤون التجارية (أبوظبي)

دائـرة التـنـمـيـة الاقـتـصـاديـة
DEPARTMENT OF ECONOMIC DEVELOPMENT

العدد ١٣٢٠٣ بتاريخ ٢٠٢١/٣/٣١

إعـــــلان

تعلن دائـرة التنمية الاقتصادية بان السـادة/بيكسارو للنقل والمقاولات العامة

رخصة رقم: CN 3879395 تقدموا الينا بطلب

الغاء رخصة

فعلى كل من له حق او اعتراض على هذا الاعلان مراجعة دائرة التنمية الاقتصادية خلال اسبوع من تاريخ نشر هذا الاعلان والا فان الدائرة غير مسؤولة عن اي حق او دعوى بعد انقضاء المدة حيث ستستكمل الاجراءات المطلوبة

قطاع الشؤون التجارية (أبوظبي)

دائـرة التـنـمـيـة الاقـتـصـاديـة
DEPARTMENT OF ECONOMIC DEVELOPMENT

العدد ١٣٢٠٣ بتاريخ ٢٠٢١/٣/٣١

إعـــــلان

تعلن دائـرة التنمية الاقتصادية بان السـادة/ديسيرت سفاري لنقل الركاب بالحافلات المؤجرة

رخصة رقم: CN 2570902 قد تقدموا الينا بطلب

تعديل الشركاء تنازل وبيع

اضافة احمد عياش عمر عبدالله مرزوق ١٠٠٪

تعديل الشركاء تنازل وبيع

حذف سيف عبدالله محمد سالم الكتبي

فعلى كل من له حق او اعتراض على هذا الاعلان مراجعة دائرة التنمية الاقتصادية خلال أربعة عشر يوماً من تاريخ نشر هذا الاعلان والا فان الدائرة غير مسؤولة عن اي حق او دعوى بعد انقضاء هذه المدة حيث ستستكمل الاجراءات المطلوبة

قطاع الشؤون التجارية (أبوظبي)

دائـرة التـنـمـيـة الاقـتـصـاديـة
DEPARTMENT OF ECONOMIC DEVELOPMENT

العدد ١٣٢٠٣ بتاريخ ٢٠٢١/٣/٣١

إعـــــلان

تعلن دائـرة التنمية الاقتصادية بان السـادة/جديد الشاهين للنقليات العامة

رخصة رقم: CN 1092432 قد تقدموا الينا بطلب

تعديل الشركاء تنازل وبيع

اضافة سلطان عبدالله بدر سيف البوسعيدي ١٠٠٪

تعديل الشركاء تنازل وبيع

حذف محسن ناجي محسن دهشل الحارثي

فعلى كل من له حق او اعتراض على هذا الاعلان مراجعة دائرة التنمية الاقتصادية خلال أربعة عشر يوماً من تاريخ نشر هذا الاعلان والا فان الدائرة غير مسؤولة عن اي حق او دعوى بعد انقضاء هذه المدة حيث ستستكمل الاجراءات المطلوبة

قطاع الشؤون التجارية (أبوظبي)

دائـرة التـنـمـيـة الاقـتـصـاديـة
DEPARTMENT OF ECONOMIC DEVELOPMENT

العدد ١٣٢٠٣ بتاريخ ٢٠٢١/٣/٣١

إعـــــلان

تعلن دائـرة التنمية الاقتصادية بان السـادة/البشاير للدعايه والاعلان

رخصة رقم: CN 1450641 تقدموا الينا بطلب

الغاء رخصة

فعلى كل من له حق او اعتراض على هذا الاعلان مراجعة دائرة التنمية الاقتصادية خلال اسبوع من تاريخ نشر هذا الاعلان والا فان الدائرة غير مسؤولة عن اي حق او دعوى بعد انقضاء المدة حيث ستستكمل الاجراءات المطلوبة

قطاع الشؤون التجارية (أبوظبي)

دائـرة التـنـمـيـة الاقـتـصـاديـة
DEPARTMENT OF ECONOMIC DEVELOPMENT

العدد ١٣٢٠٣ بتاريخ ٢٠٢١/٣/٣١

إعـــــلان

تعلن دائـرة التنمية الاقتصادية بان السـادة/انا للوساطة العقارية

رخصة رقم: CN 3751437 تقدموا الينا بطلب

الغاء رخصة

فعلى كل من له حق او اعتراض على هذا الاعلان مراجعة دائرة التنمية الاقتصادية خلال اسبوع من تاريخ نشر هذا الاعلان والا فان الدائرة غير مسؤولة عن اي حق او دعوى بعد انقضاء المدة حيث ستستكمل الاجراءات المطلوبة

قطاع الشؤون التجارية (أبوظبي)

دائـرة التـنـمـيـة الاقـتـصـاديـة
DEPARTMENT OF ECONOMIC DEVELOPMENT

العدد ١٣٢٠٣ بتاريخ ٢٠٢١/٣/٣١

إعلان تصفية شركة

نوع الشركة: شركة ذات مسؤولية محدودة

الاسم التجاري: اساس الادارة المثالية ذ.م.م

عنوان الشركة: مكتب رقم 2-104 السيده - عائشة لاي حمد سليمان المهيري - p1 طابق - s5 بني ياس ، بني ياس شرق 2/3 - ق

رقم القيد في السجل الاقتصادي: CN 1084810

التعديل الذي طرأ على الشركة :

1 - حل وتصفية الشركة

2 - تعيين السادة/الهاملي وشركاه - محاسبون قانونيون ، كمصفي قانوني للشركة بتاريخ: 2021/3/28 وذلك بناء على قرار محضر الجمعية العمومية غير العادية الموثق لدى كاتب العدل بالرقم: 2105006436 - تاريخ التعديل: 2021/03/29

فعلى كل من له حق او اعتراض على هذا الاعلان مراجعة المصفي المعين خلال مدة 45 يوما من تاريخ نشر هذا الاعلان.

إدارة التراخيص التجارية

دائـرة التـنـمـيـة الاقـتـصـاديـة
DEPARTMENT OF ECONOMIC DEVELOPMENT

العدد ١٣٢٠٣ بتاريخ ٢٠٢١/٣/٣١

إعـــــلان

تعلن دائـرة التنمية الاقتصادية بان السـادة/ايت ويل فريش للخضار والفواكة

رخصة رقم: CN 2650984 تقدموا الينا بطلب

الغاء رخصة

فعلى كل من له حق او اعتراض على هذا الاعلان مراجعة دائرة التنمية الاقتصادية خلال اسبوع من تاريخ نشر هذا الاعلان والا فان الدائرة غير مسؤولة عن اي حق او دعوى بعد انقضاء المدة حيث ستستكمل الاجراءات المطلوبة

قطاع الشؤون التجارية (أبوظبي)

دائـرة التـنـمـيـة الاقـتـصـاديـة
DEPARTMENT OF ECONOMIC DEVELOPMENT

العدد ١٣٢٠٣ بتاريخ ٢٠٢١/٣/٣١

إعـــــلان

تعلن دائـرة التنمية الاقتصادية بان السـادة/نادي السلطان للفروسية

رخصة رقم: CN 2107681 تقدموا الينا بطلب

تعديل رأس المال / من null إلى ٥٠٠٠٠

تعديل شكل قانوني / من مؤسسة فردية إلى شركة الشخص الواحد ذ م م

تعديل إسم تجاري من/ نادي السلطان للفروسية

ALSULTAN STABLES CLUBS

إلى / نادي السلطان للفروسية - شركة الشخص الواحد ذ م م

ALSULTAN STABLES CLUBS - SOLE PROPRIETORSHIP L.L.C

فعلى كل من له حق او اعتراض على هذا الاعلان مراجعة دائرة التنمية الاقتصادية خلال اسبوع من تاريخ نشر هذا الاعلان والا فان الدائرة غير مسؤولة عن اي حق او دعوى بعد انقضاء المدة حيث ستستكمل الاجراءات المطلوبة

قطاع الشؤون التجارية (أبوظبي)

دائـرة التـنـمـيـة الاقـتـصـاديـة
DEPARTMENT OF ECONOMIC DEVELOPMENT

العدد ١٣٢٠٣ بتاريخ ٢٠٢١/٣/٣١

إعـــــلان

تعلن دائـرة التنمية الاقتصادية بان السـادة/مول مارت ذ.م.م

رخصة رقم: CN 2426933 تقدموا الينا بطلب

تعديل الشركاء تنازل وبيع / إضافة اشرف ابوبكر المسكن ٤٩٪

تعديل الشركاء تنازل وبيع / إضافة دلال سعيد مهير سعيد القبيسى ٥١٪

تعديل الشركاء تنازل وبيع / حذف اشرف ابوبكر المسكن

تعديل الشركاء تنازل وبيع / حذف نوريه داود سليمان جاسم

تعديل رأس المال / من null إلى ١٠٠٠٠

تعديل إسم تجاري من/ مول مارت ذ.م.م

MALL MART L.L.C

إلى/ مول مارت للتجارة العامة ذ.م.م

MALL MART GENERAL TRADING L.L.C

تعديل نشاط / إضافة تجارة عامة ٤٦٩٠٠١٨

تعديل نشاط / حذف متجر إستهلاكي ٤٧١١٠٠٤

فعلى كل من له حق او اعتراض على هذا الاعلان مراجعة دائرة التنمية الاقتصادية خلال اسبوع من تاريخ نشر هذا الاعلان والا فان الدائرة غير مسؤولة عن اي حق او دعوى بعد انقضاء المدة حيث ستستكمل الاجراءات المطلوبة

قطاع الشؤون التجارية (أبوظبي)

دائـرة التـنـمـيـة الاقـتـصـاديـة
DEPARTMENT OF ECONOMIC DEVELOPMENT

العدد ١٣٢٠٣ بتاريخ ٢٠٢١/٣/٣١

إعـــــلان

تعلن دائـرة التنمية الاقتصادية بان السـادة/مؤسسة الاتقان للحدادة و النجارة المسلحة

رخصة رقم: CN 1153061 قد تقدموا الينا بطلب

تعديل الشركاء تنازل وبيع

إضافة على عبدالله سعيد سالم الكتبى ١٠٠٪

تعديل الشركاء تنازل وبيع / حذف كمال الدين محمد نور

تعديل وكيل خدمات / حذف على عبدالله سعيد سالم الكتبى

فعلى كل من له حق او اعتراض على هذا الاعلان مراجعة دائرة التنمية الاقتصادية خلال أربعة عشر يوماً من تاريخ نشر هذا الاعلان والا فان الدائرة غير مسؤولة عن اي حق او دعوى بعد انقضاء هذه المدة حيث ستستكمل الاجراءات المطلوبة

قطاع الشؤون التجارية (أبوظبي)

دائـرة التـنـمـيـة الاقـتـصـاديـة
DEPARTMENT OF ECONOMIC DEVELOPMENT

العدد ١٣٢٠٣ بتاريخ ٢٠٢١/٣/٣١

إعـــــلان

تعلن دائـرة التنمية الاقتصادية بان السـادة/ارض الراحة للهدايا رخصة رقم: CN 1086607 قد تقدموا الينا بطلب

تعديل الشركاء تنازل وبيع

اضافة طارق محمد جواد المرزوقي ١٠٠٪

تعديل الشركاء تنازل وبيع

حذف محمد احمد محمد جابر الحمادي

فعلى كل من له حق او اعتراض على هذا الاعلان مراجعة دائرة التنمية الاقتصادية خلال أربعة عشر يوماً من تاريخ نشر هذا الاعلان والا فان الدائرة غير مسؤولة عن اي حق او دعوى بعد انقضاء هذه المدة حيث ستستكمل الاجراءات المطلوبة

قطاع الشؤون التجارية (أبوظبي)

دائـرة التـنـمـيـة الاقـتـصـاديـة
DEPARTMENT OF ECONOMIC DEVELOPMENT

العدد ١٣٢٠٣ بتاريخ ٢٠٢١/٣/٣١

إعـــــلان

تعلن دائـرة التنمية الاقتصادية بان السـادة/صيدلية المنارة الجديدة

رخصة رقم: CN 1033804 تقدموا الينا بطلب

تعديل رأس المال / من null إلى ١٥٠٠٠٠

تعديل شكل قانوني / من مؤسسة فردية إلى شركة الشخص الواحد ذ م م

تعديل إسم تجاري من/ صيدلية المنارة الجديدة

AL MANARA NEW PHARMACY

إلى/ صيدلية المناره الجديدة - شركة الشخص الواحد ذ م م

AL MANARA NEW PHARMACY - SOLE PROPRIETORSHIP L.L.C

فعلى كل من له حق او اعتراض على هذا الاعلان مراجعة دائرة التنمية الاقتصادية خلال اسبوع من تاريخ نشر هذا الاعلان والا فان الدائرة غير مسؤولة عن اي حق او دعوى بعد انقضاء المدة حيث ستستكمل الاجراءات المطلوبة

قطاع الشؤون التجارية (أبوظبي)

دائـرة التـنـمـيـة الاقـتـصـاديـة
DEPARTMENT OF ECONOMIC DEVELOPMENT

العدد ١٣٢٠٣ بتاريخ ٢٠٢١/٣/٣١

إعـــــلان

تعلن دائـرة التنمية الاقتصادية بان السـادة/كلاس مارين لتجارة القوارب - شركة الشخص الواحد ذ م م رخصة رقم: CN 1167246 تقدموا الينا بطلب

تعديل الشركاء تنازل وبيع / إضافة مروان بطرس زكريا بطرس ابو منه ٥٠٪

تعديل الشركاء تنازل وبيع / إضافة فواز خليل داود محمد القراعين ٥٠٪

تعديل الشركاء تنازل وبيع / حذف الشيخ هزاع بن طحنون بن محمد ال نهيان

تعديل شكل قانوني / من شركة الشخص الواحد ذ م م إلى شركة ذات مسؤولية محدودة

تعديل إسم تجاري من/ كلاس مارين لتجارة القوارب - شركة الشخص الواحد ذ م م

CL ASS MARINE BOATS TRADING - SOLE PROPRIETORSHIP L.L.C

إلى/ كلاس مارين لتجارة القوارب ذ.م.م

CLASS MARINE BOATS TRADING L.L.C

فعلى كل من له حق أو اعتراض على هذا الإعلان مراجعة دائرة التنمية الاقتصادية خلال أربعة عشر يوما من تاريخ نشر هذا الإعلان وإلا فإن الدائرة غير مسؤولة عن أي حق أو دعوى بعد انقضاء هذه المدة حيث ستستكمل الإجراءات المطلوبة

قطاع الشؤون التجارية (أبوظبي)

دائـرة التـنـمـيـة الاقـتـصـاديـة
DEPARTMENT OF ECONOMIC DEVELOPMENT

العدد ١٣٢٠٣ بتاريخ ٢٠٢١/٣/٣١

إعـــــلان

تعلن دائـرة التنمية الاقتصادية بان السـادة/وادي المدينة للحدادة

رخصة رقم: CN 2263169 قد تقدموا الينا بطلب

تعديل وكيل خدمات / إضافة على حمدان على حمدان الزيدى

تعديل الشركاء تنازل وبيع / إضافة محمد زاكير اقبال محمد ١٠٠٪

تعديل الشركاء تنازل وبيع / حذف على حمدان على حمدان الزيدى

فعلى كل من له حق او اعتراض على هذا الاعلان مراجعة دائرة التنمية الاقتصادية خلال أربعة عشر يوماً من تاريخ نشر هذا الاعلان والا فان الدائرة غير مسؤولة عن اي حق او دعوى بعد انقضاء هذه المدة حيث ستستكمل الاجراءات المطلوبة

قطاع الشؤون التجارية (أبوظبي)

دائـرة التـنـمـيـة الاقـتـصـاديـة
DEPARTMENT OF ECONOMIC DEVELOPMENT

العدد ١٣٢٠٣ بتاريخ ٢٠٢١/٣/٣١

إعـــــلان

تعلن دائـرة التنمية الاقتصادية بان السـادة/نسر الشام لزينة السيارات ذ.م.م رخصة رقم: CN 2633142 قد تقدموا الينا بطلب

تعديل الشركاء تنازل وبيع

إضافة عبدالله راشد عبدالله على الكعبى ٥١٪

تعديل الشركاء تنازل وبيع / إضافة نبيل عبدالكريم الحسن ٤٩٪

تعديل الشركاء تنازل وبيع / حذف جمال خميس مبارك فرحان

تعديل الشركاء تنازل وبيع / حذف عبدالمولى عبدالكريم الحسن

فعلى كل من له حق او اعتراض على هذا الاعلان مراجعة دائرة التنمية الاقتصادية خلال أربعة عشر يوماً من تاريخ نشر هذا الاعلان والا فان الدائرة غير مسؤولة عن اي حق او دعوى بعد انقضاء هذه المدة حيث ستستكمل الاجراءات المطلوبة

قطاع الشؤون التجارية (أبوظبي)

«هيومن رايتس» تدعو الأردن إلى عدم ترحيل لاجئين يمنيين

•• عمان-أ ف ب

طالبت منظمة "هيومن رايتس ووتش" المدافعة عن حقوق الإنسان الأردن بعدم ترحيل عدد اللاجئين اليمنيين، محذرة من أن ترحيلهم قسرا يعرضهم "للأذى في اليمن».

وقالت المنظمة ومقرها نيويورك في بيان إن "السلطات الأردنية رحّلت على الأقل أربعة طالبي لجوء يمنيين مسجلين لدى المفوضية السامية للأمم المتحدة لشؤون اللاجئين، وأصدرت قرارات إبعاد بحق آخرين تقدموا بطلبات لجوء».

وأضافت أن "السلطات أصدرت معظم قرارات الإبعاد بعد أن حاول اليمنيون التقدم بطلب للحصول على تصاريح عمل وتصويب وضعهم كمهاجرين في البلاد». وبحسب المنظمة فإنه "حتّى 16 آذار-مارس الحالي، استضاف الأردن 13 ألفا و843 لاجئا وطالب لجوء يمنيّ».

وقالت إنه "منذ كانون الثاني-يناير من عام 2019، منعت تعليمات أردنية مفوضية اللاجئين فعليا من الاعتراف بأي لاجئ باستثناء السوريين، ما حرم الكثيرين من الخدمات الإنسانية وعرّضهم لخطر الترحيل».

ونقل البيان عن نائب مدير الشرق الأوسط في المنظمة مايكل بيج قوله "ستُشوه سمعة الأردن في الترحيب باللاجئين إذا ما أُبعد المعرّضون لخطر جسيم في بلدانهم". وأضاف "ينبغي للسلطات الأردنية أن تقرن أقوالها بالأفعال وتسمح للأفراد بتقديم طلبات اللجوء بأمان والحصول على الخدمات المتاحة للاجئين الآخرين مثل تصاريح العمل».

وأوضح بيج إنه "بوقف تسجيل طالبي اللجوء الجدد والانتقام من اليمنيين الذين يتقدمون للحصول على تصاريح عمل، يبدو أن الأردن يغلق السبل القانونية أمام اليمنيين لطلب الحماية».

وخلص بأن "تصرفات الأردن تترك الناس عرضة للإعادة القسرية والأذى في اليمن». وأسفر النزاع في اليمن منذ 2014 عن مقتل عشرات الآلاف ونزوح الملايين، بحسب منظمات دولية، بينما بات ما يقرب من 80 في المئة من سكان البلاد البالغ عددهم 29 مليونا يعتمدون على المساعدات في إطار أكبر أزمة إنسانية على مستوى العالم.

يستضيف الأردن نحو 650 ألف لاجئ سوري مسجلين لدى الأمم المتحدة، بينما تقدر عمان عدد الذين لجؤوا إلى المملكة منذ اندلاع النزاع في سوريا بنحو 1،3 مليون.

الرئيس السوري وزوجته يتعافيان من «كوفيد-19»

•• دمشق- رويترز:

نشرت الوكالة العربية السورية للأنباء، أن الرئيس بشار الأسد وزوجته أسماء؛ تعافيا من "كوفيد-19"، وجاءت نتيجة فحوص أجريت لهما سلبية.

وأضافت "بعد انتهاء فترة الحجر الصحي وزوال أعراض الإصابة بفيروس "كوفيد-19"، وظهور القيم السلبية لمسحة "البي.سي.آر" التي تم إجراؤها لهما؛ الرئيس بشار الأسد والسيدة أسماء الأسد عادا بدءاً من أمس لمزاولة عملهما بشكل طبيعي».

صحف عربية: إغلاق قناة السويس يُطلق سباق البدائل والتآمر

•• عواصم-وكالات

بعد نجاح مصر في تعويم السفينة "إيفر غيفين" العملاقة وتحرير قناة السويس منها، تنفس العالم الصعداء، إثر استئناف النشاط التجاري الدولي، ما جنب المنطقة والعالمة أزمة إمدادات خطيرة.

ووفق صحف عربية صادرة أمس الثلاثاء، كانت أزمة القناة، مناسبة جديدة لكشف محاولات جهات بعينها استهداف مصر، إما بالترويج لشائعات وأخبار مفتعلة، أو العودة إلى الحديث عن البدائل للسويس.

لا عزاء للشامتين

في "بوابة الأهرام" المصرية قال علي محمود إن المصريين سطّروا ملحمة بعد تعويم السفينة التي أغلقت شريان مصر والعالم، وتسببت في أيام صعبة "على كل مصري وطني مخلص" وأضاف "كان يراهن أعداء مصر أننا لن نستطيع القيام بعملية التعويم، وكان الشامتون يتحدثون عن بدائل لقناة السويس ، مضيفاً أن لا عزاء للذين راهنوا على الفشل، وعلى انفجار أزمة تحرج مصر دولياً، وسعوا إلى تصدير صورة مكذوبة عن مستقبل القناة».

واعتبر الكاتب أن الأزمة "جددت تأكيد أهمية قناة السويس العالمية، وأسقطت دعاوى المشككين في مستقبل هذه القناة، وزيف الادعاء بأنها تراجعت، ولم تعد قبلة للناقلات الدولية، والتجارة العالمية».

كشفتكم السفينة

من جهتها، قالت سوسن الشاعر في صحيفة "الوطن" البحرينية إن أزمة السفينة "أتاحت الفرصة للتمعن أكثر في عقلية الأحزاب الأممية تلك التي تؤمن بالأمة ولا تؤمن بالوطن، وعلى رأسها تنظيم الإخوان، لنرى عن كثب نتاج عملية غسيل المخ، عندما كانوا يشمتون وينتظرون فشل وطنهم، وفشل إخوتهم».

وأضافت، "من شمت ومن انتظر السقوط ومن أعان كل عدو وخصم على مصر بسبب حادثة السفينة الجانحة كانوا مصريين وآخرين عرباً من خلفهم" وأوضحت "هذا ما فعلته الأحزاب "الأممية" في أجيال عربية باسم الدين، ضحكوا عليهم جردوهم من كسوتهم تركوهم عراة تحت عباءة مرشدهم، وقالوا لهم الإيراني أقرب لك من أخيك البحريني، أو الإيراني أقرب للعراقي من العراقي فقط لأن مرشد إيراني يضللهم، وكذلك فعلوا في المصريين فقالوا له التركي أقرب لك من أخيك المصري، عروهم ثم سخروهم لخدمتهم، والأغبياء يظنون أنهم هكذا أصبحوا أكثر إيماناً من غيرهم.. ألا ساء ما يحكمون».

وضع عبثي

في صحيفة "الاتحاد" الإماراتية، قال سالفاتور آر ميركوليانو، إن إغلاق القناة رغم أنه لم يستغرق وقتاً إلا أن له انعكاسات أكيدة على حركة التجارة العالمية المتأثرة أصلاً بتبعات الوباء، ، ما كشف هشاشة قطاع النقل البحري العالمي.

واعتبر الكاتب أن "الوضع يبدو عبثياً"، مشدداً على أن "حتى الشحنات التي لا تمر عبر قناة السويس ستتأثر بما يحدث حاليا في القناة لأن المصانع تنتظر وصول مكونات أساسية من أماكن أخرى من العالم قبل أن تستطيع صنع منتجات لتصديرها. كما أن أسعار الغاز والنفط سترتفع. وقد لا تتضح التأثيرات على سلسلة الإمداد العالمية بشكل كامل إلا بعد حين" مضيفاً "ولهذا فليس من قبيل المفاجآت أن تمتد تداعيات تراكم عدد السفن التي تنتظر حل المشكلة عبر العالم».

سباق البدائل

من جهتها عادت صحيفة "العرب" اللندنية إلى إحياء أزمة السويس، للبحث عن البدائل، ومن بينها قناة بن غوريون بين البحر الأحمر والبحر المتوسط.

ويقول مراقبون حسب الصحيفة إن تقليل مصر من فكرة المشروع الإسرائيلي لن تحد من خطره على عائدات قناة السويس، في حين يشير المتخصص في الشؤون الإسرائيلية أحمد فؤاد أنور إلى أن زخم تلك التقارير تراجع بعد نجاح القاهرة في التعامل مع الأزمة دون تهور.

ونقلت الصحيفة عن الأمين العام لاتحاد الموانئ البحرية في مصر اللواء عصام بدوي، أن "الحديث عن قناة إسرائيلية قديم ويتوقف على طبيعة التربة في المنطقة المعدة له ومستوى سطح البحر، وهما من الأمور التي أعاقت ظهور المشروع للنور حتى الآن».

ولكن ذلك لم يمنع دولاً مثل إسرائيل نفسها، وروسيا، وحتى إيران، عن الإصرار على البدائل، بمشاريع مختلفة، عبر قناة أو خطط لسكك الحديد، في إسرائيل، أو خط بحري شمالي في روسيا، أو خط يجمع بين الميناء البحري، وسكك الحديد في إيران، انطلاقاً من المحيط الهندي إلى المتوسط.

تحقيق أممي بمقتل مدنيين في غارة فرنسية في مالي

•• باماكو-أ ف ب

خلص تحقيق للأمم المتحدة إلى أن ضربة جوية نفذها الجيش الفرنسي في مالي في كانون الثاني يناير قتلت 19 مدنيا تجمعوا لحضور حفل زفاف، ولم يكن ضحاياها فقط من الجهاديين مثلما أكدت باريس سابقًا، بحسب تقرير اطلعت عليه وكالة فرانس برس.

في الثالث من كانون الثاني يناير نفذت الطائرات الفرنسية غارة قرب قرية بونتي النائية في ظروف أثارت الجدل في هذه الدولة الافريقية في منطقة الساحل التي تشهد نزاعات دامية.

وقال سكان القرية أن الغارة أصابت حفل زفاف أدى الى مقتل مدنيين، لكن الجيش الفرنسي رفض الاتهام وأكد انه قتل متطرفين . كذلك نفى أن يكون هناك حفل زفاف قد اقيم في بونتي ذلك اليوم.

وفي وقت لاحق أجرت بعثة الأمم المتحدة في مالي "مينوسما" تحقيقا في الحادث، وأصدرت بنتيجته تقريرا اطلعت عليه وكالة فرانس برس تضمن تاكيدا على إقامة حفل زفاف في القرية "جمع نحو 100 مدني في موقع الضربة».

لكن التقرير أضاف أن خمسة مسلحين يعتقد أنهم من كتيبة سيرما المتطرفة حضروا الزفاف.

وقتل ما لا يقل عن 22 شخصا في الضربة الجوية بينهم 19 مدنيا، وفق التقرير الذي قال إن "المجموعة التي تضررت بالضربة الجوية تتكون بغالبيتها من مدنيين يتمتعون بالحماية بموجب قانون الانساني الدولي».

وأضاف "هذه الغارة تثير مخاوف جدية حول احترام مبادئ السلوك خلال القتال».

ونفت وزارة الدفاع الفرنسية الثلاثاء في بيان نتائج التحقيق مؤكدة أن قواتها "استهدفت جماعة ارهابية مسلحة مصنفة كذلك" قرب قرية بونتي.

وأضاف البيان أن الوزارة لديها "تحفظات كثيرة حول المنهجية المتبعة" للأمم المتحدة في اجرائها التحقيق.

ويستند تقرير الامم المتحدة الى 115 مقابلة مع أشخاص و100 مقابلة عبر الهاتف، ويتضمن انتقادا نادر الحدوث لعمل القوات الفرنسية في مالي.

وتكافح مالي لاحتواء التمرد الجهادي الذي ظهر للمرة الأولى في شمال البلاد العام 2012 قبل أن ينتشر إلى وسطها وأيضا الى بوركينا فاسو والنيجر المجاورتين.

وتدخلت فرنسا القوة الاستعمارية السابقة في مالي العام 2013 لدحر الجهاديين، وهي تنشر الآن نحو 5،100 جندي في منطقة الساحل.

وتعد منطقة وسط مالي حيث وقعت الضربة الجوية في بونتي مركز النزاع الدامي.

ليبيا تواجه نشر الخوف.. دار الفنون بطرابلس في مرمى الإرهاب

•• طرابلس-وكالات

في محاولة جديدة لفرض تواجدها على الساحة الليبية مع بدء العملية السياسية، بدأت الجماعات الإرهابية في إعادة انتهاج الترهيب، ولكن هذه المرة استهدفت الوسط الثقافي الليبي، حيث أطلقت دعوات لهدم "دار الفنون في طرابلس».

هذه الدعوات التي أطلقتها "جمعية الدعوة الإسلامية"، تسببت في نشر الخوف داخل الوسط الثقافي الليبي، لا سيما قطاع الفن التشكيلي، خصوصا وأنها استهدفت واحدة من أهم المؤسسات الثقافية الليبية، والتي تأسست في عام 1993، واحتضنت العديد من الفعاليات الفنية والمعارض لرواد الفن التشكيلي في البلاد، بالإضافة إلى أنشطة ثقافية أخرى من أمسيات شعرية وندوات فكرية.

وأطلق نشطاء ومثقفون وسما على مواقع التواصل الاجتماعي حمل اسم "أنقذوا دار الفنون"، في محاولة للحفاظ على الدار من تهديدات الإرهاب.

هدم للفن والثقافة

وقالت الجمعية الليبية للفنون التشكيلية قالت في بيان إنه في الوقت الذي "الذي تدعم فيه الدول وتساهم وتفخر بعراقة وتاريخ مؤسساتها الثقافية باعتبارها واجهة حضارية، نجدهم في بلادنا يغلقون صالات العرض والمسارح ودور الكتب، حتى وصل الأمر إلى التفكير في هدم دار الفنون العريقة المؤسسة التي ظلت ولعقود طويلة البراح الأمن لكل المبدعين في شتى مجالات الثقافة والفنون».

وفي أول رد فعل منها، طمأنت وزارة الثقافة والتنمية المعرفية في حكومة الوحدة الوطنية الليبية، الأحد، الوسط الثقافي الليبي، أن هذا الصرح الثقافي والفني لن يمس بسوء. وأعلنت الوزارة، أنها فتحت قنوات اتصال مع جمعية الدعوة الإسلامية العالمية، وغيرها من المؤسسات بهدف التنسيق الكامل للحفاظ على الصروح الثقافية والفنية والتراثية بما يعزز الثراء الفكري والحضاري لليبيا.

طوفان التصحر

الكاتب والروائي الليبي منصور بوشناف، وصف قرار التهديد بهدم دار الفنون بـ"الطوفان القبلي والتصحر الذي يكتسح كل ماله علاقة بالثقافة والفنون الليبية».

وقال بوشناف لموقع "سكاي نيوز عربية" إن هذا القرار "ينذر بالدمار ويبشر بعصر ثقافة القتل وإلقاء الجثث في المكبات وحرق الكتب والآلات الموسيقية».

أما الفنان التشكيلي الليبي علي العباني، فكتب على صفحته على فيسبوك، قائلا "إن دار الفنون فتحت أبوابها للفنانين والمثقفين، لتتحول إلى منتدى لا نظير له في مدينة غابت فيها المنتديات والملتقيات ليأتي اليوم من لا يطيق رؤية الجمال لأنه يستفز ما بداخله من قبح وعداء لكل ما هو جميل ليتربص بأسمى ما في الحياة من قيم الحرية والفرح».

وأضاف العباني "أن بلادنا للأسف فقدت كل ما من شأنه أن يحقق الحرية وأن يبث الأمل والطمأنينة في النفوس"..

مشيرا إلى أن دار الفنون ملتقى التشكيليين والأدباء والمثقفين وواجهة البلاد الحضارية، وأيقونة منها نطل على مشارف الأحلام.

من جانبها، قالت الفنانة التشكيلية الليبية سعاد الأبا:

"أنقذوا دار الفنون فمن المؤلم أني سمعت أن الدار ستهدَّم، والتي هي مَعلمةٌ فنية وأدبية وثقافية في عاصمتنا الحبيبة طرابلس».

تركيا تعاود الاتصالات مع إسرائيل: مستعدون لتبادل السفراء

•• القدس-وكالات

كشفت وسائل إعلام إسرائيلية، رسالة من تركيا لإسرائيل تبدي فيها استعدادها لتبادل السفراء بين البلدين. ووفقاً لصحيفة "يسرائيل هيوم" العبرية، التي نقلت عن مسؤول تركي لم تذكر هويته، فإن تركيا أبدت استعدادها لتعيين سفير في تل أبيب، إذا تعهدت إسرائيل هي الأخرى بإرسال سفير إلى أنقرة. وأكدت الصحيفة العبرية، أن هذا التوجه التركي يأتي في إطار تغيير سياساتها تجاه دول الشرق الأوسط بشكل عام، وإسرائيل بشكل خاص، حسب ما نقل موقع "القدس" الفلسطيني أمس الثلاثاء. وأعلن الرئيس التركي رجب طيب أردوغان في ديسمبر -كانون الأول الماضي أن بلاده معنية بتحسين علاقاتها مع إسرائيل، لافتًا إلى أن العلاقات الاستخباراتية بين الجانبين مستمرة، كما نقلت عنه صحف تركية حينها. وتحدثت تقارير أجنبية في الأسابيع القليلة الماضية عن تحركات لرئيس جهاز المخابرات التركي هاكان فيدان، لتحسين العلاقات بين الجانبين، ولقاءات سرية مع مسؤولين كبار من تل أبيب، وفق الصحيفة العبرية. ولفتت الصحيفة إلى أن أهم العقبات التي تعترض عودة العلاقات بين البلدين، دعم تركيا لحركة حماس، و لكنها أشارت إلى أنها ليست مهمة مستحيلة، حيث يمكن لتركيا اتخاذ الخطوات اللازمة لتلبية مطالب إسرائيل في هذا الشأن.

عواصم

بروكسل

تعهدت ألمانيا الثلاثاء بتقديم أكثر من 1،7 مليار يورو لمساعدة سوريا التي تمزقها حرب مدمرة منذ عشر سنوات، خلال مؤتمر دولي للمانحين برعاية الأمم المتحدة والاتحاد الأوروبي.

وأعلن وزير الخارجية الألماني هايكو ماس عن مبلغ 1،738 مليار يورو مشيرا إلى انه "المساهمة الكبر" لبلاده في السنوات الأربع الأخيرة. وتهدف النسخة الخامسة من "مؤتمر بروكسل من أجل سوريا" إلى مساعدة دول الجوار التي استقبلت ملايين اللاجئين السوريين وهي لبنان والأردن وتركيا خصوصا. ودعت الأمم المتحدة إلى تقديم تبرعات لا تقل عن 10 مليارات دولار (8،5 مليارات يورو) لهذا الغرض. وسيعرف المبلغ الإجمالي للتعهدات عصر الثلاثاء. وكانت ألمانيا في النسخة السابقة أيضا في حزيران يونيو 2020، الدولة العضو في الاتحاد الأوروبي التي منحت أكبر مبلغ مع 1،6 ميار يورو. وأشار ماس إلى أنه منذ بدء النزاع في آذار مارس 2011 اضطر نصف سكان سوريا إلى الفرار في حين أن "90 % من السوريين لا يزالون يعيشون في الفقر». في شمال غرب سوريا يعتمد نحو ثلاثة ملايين شخص على المساعدة الإنسانية للاستمرار على ما أضاف الوزير الألماني. وكان المؤتمر السابق انتهى على وعود بقيمة 5،5 مليارات دولار للعام 2020 بحسب الأمم المتحدة. تحدثت المفوضية الأوروبية من جهتها عن "تعهدات" تبلغ قيمتها الإجمالية 7،7 مليارات دولار من بينها 30 % للعام 2021. ويؤكد الاتحاد الأوروبي ودوله الأعضاء السبع والعشرون أنها ساهمت في ثلثي هذا المبلغ الإجمالي.

لشبونة

أعلن وزير الخارجية البرتغالي أوغوستو سانتوس سيلفا في وقت متأخر أمس الأول الاثنين أن بلاده قررت إرسال 60 جنديا إلى موزمبيق بعدما شنّ مقاتلون على صلة بتنظيم داعش هجوما على بلدة رئيسية شمال مستعمرتها السابقة.

وقال سانتوس سيلفا في مقابلة مع قناة "آر تي بي" التلفزيونية الرسمية إن "فريقا من نحو 60 جنديا برتغاليا يستعد... سيتم إرساله إلى الأرض في الموزمبيق خلال الأسابيع المقبلة».

جلال آباد

قال مصدران حكوميان إن مسلحين قتلوا ثلاث نساء يعملن في مجال التطعيم ضد مرض شلل الأطفال بمدينة جلال آباد في شرق أفغانستان أمس الثلاثاء. ولم يتضح حتى الآن من نفذ حادثي إطلاق النار المنفصلين حسبما قال مسؤول حكومي إقليمي. وأكد مصدر بالحكومة المركزية وقوع الحادثين. وشهدت مراكز حضرية عددا من الاغتيالات منذ بدء محادثات السلام بين حركة طالبان والحكومة الأفغانية العام الماضي في الدوحة. وقُتلت ثلاث صحفيات في جلال اباد هذا الشهر في هجوم أعلن تنظيم داعش مسؤوليته عنه. وتحمل الحكومة طالبان مسؤولية معظم عمليات الاستهداف بالقتل لكن الحركة تنفي أي دور لها في الأمر.

باريس آباد

من منطقة الساحل وبحيرة تشاد فالصومال إلى سيناء وحاليًا موزمبيق، باتت إفريقيا في السنوات الماضية تشكل مساحة التحرك الجديدة للجماعات المتطرفة التي تستغل الصراعات المحلية لكي ترسخ نفسها مستفيدة من ضعف بعض الدول.

ويشكّل المتطرفون الذين يسيطرون منذ السبت على مدينة بالما في أقصى شمال شرق موزمبيق، آخر مثال على اتجاه يضع القارة في صلب أولويات أبرز حركتين جهاديتين في العالم: القاعدة وتنظيم داعش. وبحسب مركز صوفان، المركز الأميركي المستقل للأبحاث، يمكن لمجموعة جهادية "أن تكسب نفوذا في المنطقة إذا كانت تتلقى دعما متزايدا من تنظيم داعش المركزي، سواء من حيث التمويل أو الخبرة التكتيكية. وإذا تمكنت من التوسع جغرافيا، فستتمكن من جذب مقاتلين أجانب». وتأسس تنظيم القاعدة في أفغانستان. أما تنظيم داعش فقد ظهر بين العراق وسوريا. لكنهما قاما منذ ذلك الحين بتوزيع نطاق تحركهما عبر تلقيهما مبايعة من جماعات مسلحة تحظى باستقلالية واسعة. وفي هذا المجال، وكما حصل في موزمبيق، فإن الدينامية إفريقية.

تعديل وزاري في البرازيل يطال ستة وزراء

•• برازيليا-أ ف ب

أجرى الرئيس البرازيلي جايير بولسونارو تعديلاً وزارياً طال ستة وزراء في حكومته، أبرزهم وزراء الخارجية والعدل والدفاع، بحسب ما أعلنت الحكومة، في خطوة لجأ إليها الرئيس اليميني المتطرّف بعدما نال من شعبيته كثيراً تفاقم الوضع الوبائي في البلاد.

وإذا كان رحيل وزير الخارجية إرنستو أروجو من الحكومة متوقّعاً بسبب تحميله من قبل كثيرين مسؤولية الإخفاقات التي منيت بها الاستراتيجية الحكومية لمكافحة فيروس كورونا الذي أودى بحياة ما يقرب من 314 ألف شخص في البرازيل، فإنّ التغييرات الوزارية الأخرى فاجأت المراقبين. وقالت وزارة الإعلام في بيان إنّ بولسونارو عيّن الدبلوماسي كارلوس فرانكا وزيراً للخارجية، والجنرال لويس إدواردو راموس كبيراً لموظّفي الرئاسة، وهو منصب يقع في البرازيل في منزلة وسط بين منزلتي رئيس الوزراء ورئيس الديوان وكان يشغله الجنرال والتر سوزا براغا نيتو الذي أصبح بموجب التعديل الجديد وزيراً للدفاع.

وأضاف البيان أنّ رئيس الجمهورية عيّن قائد الشرطة أندرسون توريس وزيراً للعدل خلفاً لأندري ميندونكا الذي أصبح المدّعي العام الجديد للبلاد، في حين عيّن السناتورة فلافيا أرودا أمينة عامة للحكومة، ليرتفع بذلك عدد النساء في الحكومة إلى ثلاث من أصل 22 عضواً.

ويأتي هذا التعديل الوزاري المهمّ بعد أسبوعين فقط على إقالة وزير الصحة الجنرال إدواردو بازويلو وتعيين الطبيب مارسيلو كيروغا خلفاً له.

وكيروغا هو رابع وزير للصحّة في البرازيل منذ بدأت جائحة كوفيد-19 بالانتشار في هذا البلد قبل عام.

الشرطة التونسية تطلق الغاز لتفريق محتجين

•• تونس-رويترز

قال شهود إن الشرطة التونسية أطلقت الثلاثاء الغاز المسيل للدموع لتفريق محتجين حاولوا دخول مقر حكومي في تطاوين بجنوب البلاد للمطالبة بإقالة الوالي واحتجاجا على عدم التزام الحكومة بمشاريع تنموية وتوفير فرص عمل. ويطالب المحتجون الحكومة بتنفيذ اتفاق عام 2017 لتوفير وظائف في شركات النفط ومشاريع البنية التحتية للحد من البطالة التي تصل الآن إلى 30 بالمئة في المنطقة، وهي واحدة من أعلى المعدلات في تونس. وحاول الشبان الغاضبون الدخول إلى مقر الولاية للاعتصام هناك لكن قوات الشرطة الموجودة في المكان أطلقت قنابل الغاز لتفريقهم ولاحقتهم في شوارع المدينة. وقال شهود إن المحتجين رشقوا الشرطة بالحجارة. وتزيد الاحتجاجات الضغط على الحكومة التي تعاني من أزمة اقتصادية غير مسبوقة وأزمة سياسية حادة بسبب صراع حول النفوذ بين رئيس الوزراء هشام المشيشي ورئيس الجمهورية قيس سعيد. وخلال شهري يناير كانون الثاني وفبراير شباط ، هزت موجة من الاحتجاجات البلاد للمطالبة بإقالة الحكومة والتوظيف والتنمية. وشهدت الاحتجاجات الليلية اشتباكات اعتقلت خلالها الشرطة نحو 1600 شخص.

انتحار أردوغان الاقتصادي يرفع عدد المنتحرين في تركيا

•• عواصم-وكالات

عكس ما يدعيه أئمة المساجد المقربين من الرئيس التركي رجب طيب أردوغان، فإن سبب معاناة الأتراك الاقتصادية، هي السياسات الخطأ لأنقرة، وليس الامتحان الإلهي. هذا ما يخلص إليه الكاتب السياسي المتخصص في الشؤون التركية دايفد ليبيسكا في صحيفة "ذا ناشونال" الإماراتية.

في المؤتمر الوطني للحزب الحاكم الذي استضافته أنقرة أخيراً، قال أردوغان أمام مندوبي حزبه إنه يريد من مواطنيه الاستثمار في الذهب والعملات الأجنبية التي خزنوها في منازلهم لإفادة الاقتصاد.

وقبل ذلك بأيام قليلة، أقال أردوغان ثالث حاكم للبنك المركزي التركي في 20 شهراً. وصدم طرد إقبال الذي رفع أسعار الفائدة لكبح جماح التضخم المرتفع، المحللين والمستثمرين بما أنه نجح في إعادة بناء الثقة.

انتحار اقتصادي؟

استبدل أردوغان إقبال بشهاب كاوجي أوغلو، وهو نائب ومصرفي سابق وكاتب سياسي مقرب من الحكومة. ويقال إن لكاوجي أوغلو النظرة غير المستقيمة نفسها التي يرى بها أردوغان العلاقة بين التضخم وأسعار الفائدة.

وافتتحت الأسواق في 22 مارس (أذار) الجاري بخسارة الليرة التركية 15% من قيمتها مقابل الدولار. ومحت سوق الأسهم التركية الأساسية مكاسبها هذا العام وسجلت أسوأ أداء، على مدى يومين منذ أزمة 2008 المالية.

ووصفت مجلة إيكونوميست إقالة إقبال بكارثة، بينما تساءل الاقتصادي التركي البارز مصطفى سونميز إذا أقدم أردوغان، على انتحار اقتصادي.

البديل أمام الأتراك

وذكر ليبيسكا أنه منذ أن عصفت بتركيا أزمة نقدية في أواسط 2018، فقدت الليرة التركية نصف قيمتها مقابل الدولار، وأصبح الأتراك مترددين في مشاهدة مدخراتهم تتبخر.

يساوي إجمالي الاستثمارات التركية في الذهب حوالي 40% من الناتج المحلي الإجمالي وفقاً لبلومبيرغ في حين أن المدخرات بالدولار واليورو كبيرة أيضاً.

وبرزت سوق العملات المشفرة بديلاً آخر أمام الأتراك، لكن هذه السوق تبقى غير منظمة في تركيا مع غياب قوانين ضريبية أو متطلبات ترخيص للتجار. وأثار ذلك، بعد انخفاض الليرة وارتفاع قيمة بتكوين خمسة أضعاف في الأشهر الأخيرة، اهتمام الأتراك بشكل حاد.

في بداية 2021، بلغ متوسط قيمة العملتين المشفرتين الأساسيتين في تركيا، باريبو، وبي تي سي تورك، أكثر من مليار دولار في التداول اليومي.

المستقبل والحرية

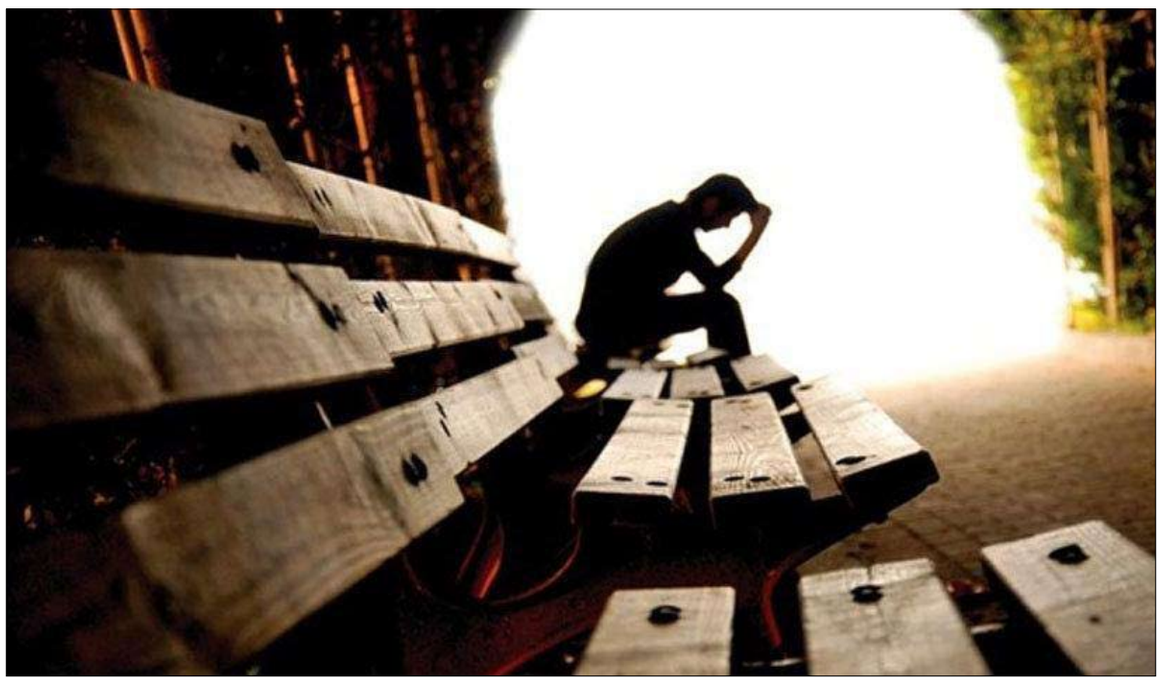

في فبراير (شباط) الماضي، صنفت شركة الأبحاث الألمانية ستاتيستا تركيا في المرتبة الرابعة عالمياً على مستوى ملكية العملات المشفرة، بما يساوي 16% من السكان.

وقال شاب تركي، 30 عاماً يستثمر في العملة المشفرة، إنها تمثل أمرين للشباب التركي، المستقبل والحرية. وسرعت إقالة إقبال هذا الاتجاه. ففي اليوم التالي، ارتفع البحث عن كلمة بتكوين على الإنترنت بأربعة أضعاف في تركيا.

شهدت أسواق العملات المشفرة في البلاد رقماً قياسياً بلغ 6 مليارات دولار في التداولات على مدى 24 ساعة، وقفزت تسجيلات المستخدمين الأتراك في بورصة العملات المشفرة البريطانية "سي إي أكس. آي أو" حوالي 800%.

ومن غير المرجح أن يبدأ البنك المركزي التركي تنظيم الفضاء المشفر قريباً بما أنه منكب على تهدئة توتر الأسواق.

ومن المبكر جداً حسب الكاتب توقع قدرة الاهتمام التركي بالعملات المشفرة على التأثير في الأسواق، لكن يمكن أن يكون ذلك بديلاً جذاباً إذا بقيت الليرة ضعيفة وتعمق اليأس الاقتصادي.

100 انتحار... بين الموسيقيين فقط

في الشهر الماضي، أقدم شاب وزوجته باسطنبول على الانتحار بعدما تركا طفلهما البالغ من العمر عاماً واحداً لدى جيرانهما.

سلط ذلك الضوء على زيادة أعداد الأتراك الذين يتخذون خطوات قاسية بسبب الصعوبات المالية التي يواجهونها.

وفي الأسبوع الماضي، أعلن اتحاد الموسيقيين والفنانين الأتراك أن أكثر من 100 موسيقي انتحروا منذ بداية الجائحة بعدما فقدوا وظائفهم، ولم يحصلوا إلا على مساعدات رسمية غير مناسبة.

المستقبل قاتم

لا تزال تركيا بعيدة نوعاً ما عن مشاهد الزبائن الذين يتصارعون على الأساسيات داخل محال البقالة كما في لبنان. لكن هذه المشاهد قد تصبح جزءاً من مستقبل تركيا حسب الكاتب. فـ 20% من الأتراك يعيشون تحت خط الفقر. وحوالي 7 من أصل 10 أتراك تحت عبء ديون ثقيلة، وواحد من أصل ثلاثة يواجهون صعوبة في تأمين المأكل أو التدفئة. وهنالك حوالي 40% تحت الثلاثين عاماً، عاطلون عن العمل.

ومع الموجة الثالثة من الجائحة، تتخطى الإصابات اليومية بالفيروس 30 ألفاً في رقم يساوي ذلك الذي شهدته تركيا في ذروة الموجة الثانية في ديسمبر (كانون الأول) الماضي، ما يعني على الأرجح المزيد من الإغلاقات العامة والمزيد من الأسابيع دون موارد للعديد من الأتراك مع ارتفاع التضخم وانخفاض قيمة الليرة.

دیانت تطالب بطاعة أردوغان

انتقد مراقبون كثر دعوة حزب العدالة والتنمية المئات من أعضائه لحضور مؤتمر داخلي حيث امتنع قسم كبير منهم عن وضع الكمامات.

ومع خسارة شعبيته، سعى الحزب لحشد قاعدته عبر الإضاءة على أفكاره المحافظة، وحسن نيته الإسلامية. يفسر ذلك عند كثيرين قرار أردوغان الأخير بسحب تركيا من معاهدة اسطنبول لمكافحة العنف ضد النساء.

ويرى الإسلاميون أن هذه المعاهدة تتحدى نظرتهم التقليدية إلى العائلة. لقد استخدمت الحكومة مديرية الشؤون الدينية في تركيا ديانيت، لتشجيع الحرمان. تكتب ديانيت خطب الجمعة لحوالي 82 ألف مسجد، حيث كررت هذه الخطب أخيراً الإشادة بالفقر وأهمية الطاعة للسلطة.

أصدرت ديانيت فتاوى تنصح الناس بالامتناع عن شراء حاجيات غير ضرورية والذهاب إلى الأسواق الزراعية في وقت متأخر بعد الظهر لتوفير المال.

وذكرت خطبة أخرى أن "الفقراء هم الأقرب لله". وقال كبير أئمة مسجد آيا صوفيا الأسبوع الماضي إن "الله سيمتحن المؤمنين بالخوف والجوع، مع تدهور حياتهم وممتلكاتهم، لكن الله سيكافئ الصابرين في النهاية».

زلة لسان أردوغان

وحسب ليبيسكا، يتحدث أردوغان بنبرة مختلفة قائلاً، إن الاضطرابات الأخيرة لا تعكس أسس الاقتصاد التركي، مشيراً إلى أن آلاف الأعمال الجديدة، والبنية التحتية الصلبة هي أسباب ازدهار الاقتصاد مستقبلاً.

ولكن في نهاية خطابه في المؤتمر، تحدث أردوغان بشكل غير مقصود عن إخفاقات حكومته، فقال: "كشفت الجائحة بوضوح أن الدول القوية ليست تلك التي تملك الكثير من الأموال بل التي تقدم أفضل خدمة لمواطنيها في أوقات الحاجة».

في أوقات الحاجة الماسة، تتخلص حكومة أردوغان من الضمانات، وهي الثبات في البنك المركزي وقيود كورونا، ومعاهدة اسطنبول، ثم تطلب من المواطنين اليائسين بشكل متزايد أن يقبلوا مصيرهم طائعين.

وختم ليبيسكا مقاله مشيراً إلى أنه "من الواضح أن تركيا ليست قوية بعد بمقدار ما يعتقد قائدها».

أردوغان ذئب جديد ... في ثوب حمل

•• واشنطن-وكالات

اعتبر الكاتب الايطالي جوليو أردوغان ذئب جديد ... في ثوب حمل ميوتي أن الرئيس التركي رجب طيب أردوغان يريد أن يكون الذئب الإسلامي الجديد، في ثوب الحمل، بخطّته الكبرى للهيمنة على العالم وتحويل تركيا إلى قوة إسلامية عظمى جديدة تحت مسمى "أردوغانستان».

وكتب ميوتي، في تقرير مفصل لمعهد "غيتستون" أن أردوغان، بتحويله كنيسة آيا صوفيا إلى مسجد، لوى ذراع أتاتورك العلماني، وطرح نفسه الزعيم الجديد للإسلام العالمي.

حاول الرئيس التركي الظهور بطلاً مثل الخميني. ويبدو أن الخميني وأردوغان التزما بالقضاء على العلمانية والعلاقات مع الثقافة الغربية في بلديهما، وقيادة معركة ضد السعودية للسيطرة على العالم الإسلامي وإعادة أسلمة مجتمعيهما.

خطة الهيمنة

بلور أردوغان خطّته الكبرى للهيمنة، في أفريقيا، والبلقان، وأوروبا، حيث يستخدم الجالية التركية أداة سياسية للضغط على الحكومات، والقوقاز، لإنشاء ممر تركي إسلامي بين أذربيجان وتركيا ودول إسلامية أخرى، والهند وكشمير، وليبيا، وسوريا حيث استخدم المرتزقة في الحرب الأهلية.

ويبدو أن أردوغان يقود صراع حضارات برئاسته. أما أوروبا فتقابل أفعاله بالأقوال.

وصاغ الجنرال التركي المتقاعد عدنان تانريفيردي، أحد مستشاري أردوغان ومؤسّس وكالة المرتزقة "صادات"، رؤية قوة عظمى إسلامية موحدة. أطلق عليه اسم مركز الدراسات الإستراتيجية للمدافعين عن العدالة أسريكا، أي اتحاد إفريقيا وآسيا ويضم 61 دولة وعاصمتها اسطنبول وتحت رعاية "أردوغانستان».

ومن الواضح أن تركيا تريد أن تكون إمبراطورية عثمانية جديدة عظيمة، والوحيدة القادرة على قيادة العالم الإسلامي. ويبدو أن تحويل آيا صوفيا إلى مسجد كان مقصوداً به أن يكون نقطة فاصلة في التاريخ الإسلامي، الذي يبشر بتأسيس رابطة قوية من الدول الإسلامية لمواجهة الغرب تحت القيادة التركية.

الوطن الأزرق

أما "الوطن الأزرق" فهو المفهوم الجيوسياسي الذي يميز أجندة أردوغان في السنوات المقبلة. إن "دبلوماسية التدريبات والسفن الحربية"، التي تصورها الأدميرال القومي جيم غوردنيز، تسعى إلى "عودة تركيا إلى البحر، والاتحاد بين الأناضول وشرق البحر الأبيض المتوسط"، بهدف واضح، السيطرة على البحر، والسيطرة على موارد الطاقة وفرض نفوذها هناك.

تدخل أنقرة في مسار تصادمي مع اليونان وقبرص، على حق استغلال احتياطات النفط والغاز في شرق البحر المتوسط.

وقال أردوغان: "سيفهمون أن تركيا لديها القوة السياسية والاقتصادية والعسكرية لتمزيق الخرائط والوثائق غير الأخلاقية».

ولتركيا مشاكل مع قبرص، عضو الاتحاد الأوروبي، التي لا تنتمي إلى الناتو. لا تزال تركيا التي غزت الجزيرة في 1974، الدولة الوحيدة التي تعترف بشمال قبرص الذي تحتله، دولة. وتريد جمهورية قبرص، ذات الغالبية القبرصية اليونانية، إبرام صفقات مع شركات طاقة أجنبية، بينما تريد تركيا، التي تحتل شمال الجزيرة، حقوقاً اقتصادية في المياه التي تعتبرها قبرص ملكاً لها.

وبينما بسط "السلطان الجديد" نفوذه في سوريا، وليبيا، والقوقاز، فإنه يوسع نفوذه داخل البحر الأبيض المتوسط. وبالنسبة لأوروبا المسالمة، فإن هذا البحر لا يوجد إلا عندما يتعلّق الأمر بالمهاجرين.

استراتيجية تسلّل

وفي اوروبا، يدير أردوغان "استراتيجية تسلل حقيقية" عبر شبكات تديرها السفارات التركية لتجنيد المهاجرين الأتراك، لتحسين صورة النظام التركي في الشتات، والدفاع عن صورة أردوغان بأي ثمن،

وأخيراً بالطبع، نشر رؤية إسلامية للإسلام. ما يفعله النظام التركي هو استخدام الشتات مثل "حصان طروادة».

ومثلما تسيطر تركيا على 400 مسجد في فرنسا، شغل أحمد أوغراس، المقرب من أردوغان، لمدة عامين منصب رئيس المجلس الفرنسي للديانة الإسلامية.

وفي الانتخابات الرئاسية في 2014 ، حصل أردوغان على 66% من أصوات الأتراك في فرنسا، مقابل 51.79% فقط في تركيا. وهذه الجهود، تُشكل مشروع الفتح الكبير لأردوغان الإسلامي.

معاهدة اسطنبول والمناهج التعليمية

انسحب أردوغان أخيراً من معاهدة اسطنبول الدولية لمكافحة العنف ضد المرأة. وبهذا القرار، يبدو أن الرئيس عازم على زيادة سياسة الإفلات من العقاب على جرائم قتل النساء و "جرائم الشرف" الشائعة في تركيا.

وفي عهد أردوغان، استخدمت الكتب المدرسية سلاحاً في محاولاته لأسلمة المجتمع التركي والعودة إلى حقبة الماضي والهيمنة التركية، بالإشارة إلى اليهود والمسيحيين على أنهم "الكفار».

وفي هذه الكتب، يوصف الإسلام بـ "قضية سياسية"، مع التركيز على مفاهيم مثل "الهيمنة التركية على العالم" و"النموذج التركي أو العثماني للنظام العالمي».

وحسب المنهج، يمتد "الحوض التركي" من البحر الأدرياتيكي إلى آسيا الوسطى. ويتبنى هذا المنهج موقفاً معادياً لأمريكا، ويظهر تعاطفاً مع دوافع داعش والقاعدة.

وتتخذ تركيا مواقف معادية للأرمن، ولا تزال الهوية والاحتياجات الثقافية للأقلية الكردية تتعرض للإهمال إلى حد كبير، إلى جانب تجاهل مذابح 1955 ضد الجالية اليونانية في اسطنبول.

وختم الكاتب قائلًا: "على أوروبا والولايات المتحدة وحلف شمال الأطلسي والعالم الحر الشعور بالقلق، إذ يبدو أن أردوغان يهدف إلى أن يكون الذئب الإسلامي الجديد في ثوب الحمل».

الآلاف من نازحي بالما بلا مأوى شمال موزمبيق

•• بيمبا-أ ف ب

ما زال آلاف النازحين يبحثون عن أقربائهم وعن مأوى لهم حول بالما، وفق مصادر إغاثية، بعد إعلان تنظيم داعش سيطرته على المدينة في شمال موزمبيق.

وكان متطرفون موالون لتنظيم داعش قد هاجموا الأربعاء مدينة بالما، وقتلوا العشرات بين مدنيين وشرطيين وعسكريين قبل أن يسيطروا ليل الجمعة السبت على المدينة البالغ عدد سكانها 75 ألف نسمة.

ومنذاك يتدفّق الناجون على مدينتي مويدا وعلى بيمبا، عاصمة مقاطعة كابو ديلغادو.

وتجمع آلاف الأشخاص على الساحل وتوجّه البعض إلى منشأة لاستخراج الغاز تابعة لشركة توتال الفرنسية في شبه جزيرة أفونغي طلبا للمأوى. فالمشروع الضخم بقيمة مليارات الدولارات يقع على مسافة نحو عشرة كيلومترات فقط من المدينة.

ونقلت شركة توتال نحو 1400 شخص بينهم عمال في منشأة استخراج الغاز وموظفون حكوميون إلى بيمبا الأحد، لكن منذاك تتعرّض الشركة لاتّهامات بعدم تقديم المساعدة للسكان.

وفي الأيام الأخيرة، وصل عشرات الناجين إلى ميناء بيمبا الواقع على مسافة أكثر من 300 كلم جنوبا، على متن قوارب وزوارق صغيرة.

لكن في حين كانت المنظمات الإنسانية تتوقّع وصول أعداد كبيرة من الناجين إلى عاصمة كابو ديلغادو، يخيّم هدوء حذر على الميناء، وفق مصوّر وكالة فرانس برس.

وقالت عاملة إغاثة طلبت عدم كشف هويتها إن "هذا العدد قليل جدا مقارنة بآلاف تفيد تقارير أنهم عالقون في بالما. نحن قلقون لاقتصار الواصلين على هذا العدد القليل». وهي تحدّثت لوكالة فرانس برس عن تقارير تفيد بتجمّع نحو خمسة آلاف ناج في محيط منارة في شبه الجزيرة، مرجّحة أن يكون العدد الإجمالي للناجين أكبر.

وأعلنت "توتال" أنها نظّمت عمليات "مساعدة طارئة" وفّرت من خلالها الغذاء والمياه للوافدين إلى منشأتها.

في بيمبا، انتظر عمال إغاثة ورجال دين في محيط الميناء وصول ناجين، فيما قدّم آخرون المساعدة للعشرات ممن سبقوهم.

وقال الأب كويريوي فونسيكا لوكالة فرانس برس إن "كثرا من بينهم كانوا يختبئون منذ أكثر من أربعة أيام. ... بعضهم مصابون، وغالبيتهم جائعون».

وصرّح أندا حسن البالغ 38 عاما والمقيم في بيمبا لوكالة فرانس برس "هناك عائلات عدة تبحث عن أقارب لها، لا أعلم تحديدا جنسياتها».

ومن دون موارد، فر المئات سيرا على الأقدام وعبروا عدة كيلومترات شمالا نحو الحدود مع تنزانيا أو نحو مخيمات للمهجّرين، وفق شهود.

وقالت منظمات غير حكومية أن كثيرين من بينهم منهكون ومن دون طعام وأقدامهم منتفخة.

البولندية فرونيسكا مبعوثة جديدة للأمم المتحدة في لبنان

•• نيويورك-أ ف ب

أفادت مصادر دبلوماسية أنّ الأمين العام للأمم المتّحدة أنطونيو غوتيريش اختار سفيرة بولندا في المنظمة الدولية يُوانّا فرونيسكا "63 عاماً" لتولّي منصب المنسّقة الخاصّة للأمم المتحدة في لبنان خلفاً للسلوفاكي يان كوبيتش.

وقال دبلوماسي لوكالة فرانس برس طالباً عدم الكشف عن هويته إنّ غوتيريش "أبلغ مجلس الأمن بعزمه على تعيين يُوانّا فرونيسكا منسّقة خاصّة للأمم المتّحدة في لبنان، ومجلس الأمن وافق على هذا الخيار».

وأكّد دبلوماسيون آخرون لفرانس برس هذه المعلومة، مشيرين إلى أنّ أعضاء مجلس الأمن لم يعترضوا على هذا التعيين وقد أعطوا الأمين العام موافقتهم عليه في نهاية الأسبوع الماضي.

وأضاف الدبلوماسيون أنّ الإعلان رسمياً عن تعيين الدبلوماسية البولندية في منصبها الجديد سيتمّ قريباً.

وفرونيسكا المولودة في 30 آذار-مارس 1958 ستخلف بهذا التعيين السلوفاكي يان كوبيتش الذي تولّى مؤخراً مهامه الجديدة مبعوثاً للأمم المتّحدة إلى ليبيا. والدبلوماسية البولندية تتكلّم بطلاقة العربية والفرنسية والإنكليزية وقد درست في كلّ من الجزائر ومصر وفرنسا.

وخلال مسيرتها المهنيّة، تقلّبت في مناصب عديدة إذ كانت سفيرة لبلادها في كلّ من مصر "1999-2003" والمغرب حيث كانت مسؤولة أيضاً عن موريتانيا والسنغال "2005-2010". كما كانت سفيرة للاتّحاد الأوروبي في الأردن "2011 إلى 2015».

ومنذ 2017 انتقلت فرونيسكا إلى نيويورك حيث شغلت منصب المندوبة الدائمة لبولندا في الأمم المتّحدة.

وخلال تولّيها هذه المهمّة كلّفتها الجمعية العامة للأمم المتحدة خصوصاً بإعادة إطلاق مفاوضات حكومية دولية لإصلاح مجلس الأمن الدولي بهدف توسيعه ليشمل أعضاء جدداً بما يمثّل عالم اليوم بشكل أفضل. وشاركت السفيرة البولندية هذه المهمّة مع نظيرتها القطرية علياء بنت أحمد بن سيف آل ثاني.

طموحات وهروب وخيانات:

الإعصار السياسي الذي يهز إسبانيا...!

•• الفجر -البان الكاييم -ترجمة خيرة الشيباني

منذ أسبوعين، يبدو أن التاريخ السياسي الإسباني قد خرج من خيال كاتب سيناريو مجنون. فعلى ايقاع مكائد أباطرته، تعيش البلاد سلسلة من الاضطرابات التي يمكن أن يكون لها عواقب وخيمة.

زلزال مدريد يوم الاثنين 15 مارس: "لقد أعلنت لبيدرو سانشيز قراري بترك منصبي في الحكومة"، قال بابلو إغليسياس، الذي يبدو جادًا، جالسًا في غرفة ذات ديكور منزوع، خلف مكتب لا يوجد عليه ولو قلم رصاص، مثيرا دهشة الجميع.

حتى بيدرو سانشيز، الرئيس الاشتراكي للحكومة الإسبانية، تلقى مكالمة هاتفية، وهو في قلب لقاء مع إيمانويل ماكرون، في مونتوبان، يعلمه فيها نائبه الثاني، وهو عنصر اساسي في السلطة التنفيذية، أنه سيغادر السفينة. يطرد بابلو إغليسياس، زعيم حزب بوديموس اليساري الراديكالي، نفسه من حكومة ائتلافية غير مستقرة اصلا، حيث تصارع البلاد الوباء وتعرضت منذ أيام الى إعصار سياسي أعاد خلط الأوراق في إسبانيا.

"سأخوض الانتخابات يوم 4 مايو في منطقة مدريد. على المناضل أن يكون في المكان الذي يفيد فيه. تواجه مدريد حاليًا خطرًا كبيرًا، بالنسبة للمنطقة، ولكن أيضًا لكل إسبانيا: أن تتشكل حكومة يمينية متطرفة بزعامة إيزابيل دياز أيوسو مع فوكس"، أكد في الفيديو الذي نشره على الشبكات الاجتماعية.

«عملية البارون الأسود"، يسخر، على تويتر، الصحفي الوحيد الذي نشر الخبر قبل أن يصبح رسميًا. ولشرح هذه الحركة، علينا العودة الى الوراء خمسة أيام.

آنا مارتينيز فيدال من صنّاع الحدث

إيزابيل دياز أيوسو رمز اليمين

إينيس أريماداس ونهاية سيودادانوس

حوّلت نجمة اليمين الجديدة ونجم اليسار الراديكالي في إسبانيا مدريد إلى ساحة معركة

اعتبر الحزب الشعبي، أن لائحة اللوم في الجنوب خيانة، وعكس الهجوم في مدريد

انشقاقات بالجملة، هل هي بداية النهاية لحزب الوسط سيودادانوس؟

دوي أولى الصواعق في الجنوب

الأربعاء، تدفئ الشمس جنوب شبه الجزيرة بلطف صباح شهر مارس الجميل هذا في منطقة مورسيا، عندما سمع دويّ صاعقة في محطات الإذاعة والتلفزيون في جميع أنحاء البلاد. حزب سيودادانوس، يمين الوسط، يقوم بـ "انقلاب" مؤسسي ضد الحليف اليميني الذي يحكم معه المنطقة، الحزب الشعبي. فبتواطؤ مع الاشتراكيين، خصمهم السياسي، قاما معًا بتسجيل لائحة لوم ضد الحكومة المحلية، برئاسة فرناندو لوبيز ميراس، بارون الحزب الشعبي.

في جميع أنحاء البلاد، يقاتل اليمين ويمين الوسط في نفس المعسكر، ويديران معًا عددًا من البلديات والمناطق، وغالبًا بدعم من حزب فوكس اليميني المتطرف كما في مورسيا. لكن الوسطيين لا يملكون الرئاسة في أي مكان.

«لم يعد بإمكاننا أن نكون متواطئين في هذه الانزلاقات في التطعيم، والفضائح اليومية التي تعكس صورة مروعة لمنطقتنا على المستوى الوطني"، تؤكد آنا مارتينيز فيدال، المتحدثة باسم الإدارة الإقليمية ومنسقة سيودادانوس في المنطقة. راج ان كبار المسؤولين في وزارة الصحة الإقليمية، تم تطعيمهم قبل دورهم... ذريعة مثالية لشن الهجوم.

تم حبك الخطة بتكتم شديد، خطة بسيطة وبدون أية عوائق. المطلوب أن يتحد نواب الوسط الستة مع الاشتراكيين السبعة عشر لتشكيل أغلبية جديدة وإسقاط الرجل القوي في الجمعية الإقليمية. وفي مقابل هذه القطيعة، تتسلم آنا مارتينيز فيدال رئاسة الحكومة المستقبلية. وقد أعطت القيادات الوطنية في سيودادانوس وحزب العمال الاشتراكي الإسباني الضوء الأخضر، وبيدرو سانشيز أيضًا، لكن لا شيء سار كما خُطّط له ...

صدى الصاعقة

في مدريد، كل شيء كان هادئًا ذاك الصباح. لا شيء استثنائي على جدول أعمال البرلمان الإقليمي. أربعاء مثل أي يوم أربعاء للنواب المحليين في ماس مدريد (المزيد من مدريد)، حزب بقيادة انيجو إريجون، الرجل الثاني سابقًا في بوديموس. ترك إريجون تشكيلة اليسار الراديكالي قبل ثلاث سنوات لينضم إلى "المزيد من مدريد"، ويعدّ اليوم رئيسًا صوريًا له.

لم تكن الساعة العاشرة صباحًا بعد، عندما بدأت حلقة تلغرام التي يشاركها أعضاء الحزب في بث الإشعارات بالعشرات. "هل رأيتم ما حدث في مورسيا؟" في القاعة المشتركة للحزب، بمقر الجمعية البرلمانية بالعاصمة، يردد جهازا تلفزيون صدى الصاعقة التي ضربت الجنوب. نواب مدريد يعلقون، يناقشون، فكما هو الحال في مورسيا، يحكم الحزب الشعبي منطقة مدريد بالتحالف مع سيودادانوس وبفضل دعم حزب اليمين المتطرف فوكس، الذي بدونه لا يصلون إلى الأغلبية.

الإثارة تتصاعد، نبض تلغرام يخفق بشدة. وكتب أحد أعضاء حلقة نقاش المجموعة: "ربما حان الوقت الآن لتقديم اقتراح بحجب الثقة"... وقدم الحزب الاشتراكي أيضًا لائحته.

«الاشتراكية أو الحرية»

الثانية والربع بعد الظهر، بويرتا ديل سول، قلب العاصمة النابض. خلف كمامتها البيضاء المزدانة بعلم إسباني صغير، تبدو إيزابيل دياز أيوسو متوترة، فقد دعت رئيسة الاقليم الى مؤتمر صحفي بمقر الحكومة المحلية... تزيل قطعة القماش التي تغطي فمها.

«لقد قررت حل الجمعية في مدريد والدعوة إلى انتخابات مبكرة. ... إذا ما اتخذت هذا القرار، لكان سيودادانوس والحزب الاشتراكي قد قدما لائحة لوم وسحب ثقة، لا أستطيع أن أقبل رفع الضرائب، وأدلجة مدارسنا، وإغلاق المحلات التجارية، وتدمير النسيج الصناعي، لا يمكنني السماح لهم بان يملوا علينا كيف نفكر أو نعيش. ... أريد أن يتمكن شعب مدريد من الاختيار بين الاشتراكية والحرية". تجمع أوراقها من على المكتب، وتغادر المبنى. لقد سحبت البساط من تحت اقدام اليسار، وحطمت تحالفاته.

«إنها تكذب!" احتج إجناسيو أغوادو، المتحدث باسم سيودادانوس في جمعية مدريد، ونائب رئيس الحكومة المحلية حتى ذلك الحين، على تويتر. "إيزابيل دياز أيوسو ... تفسخ اتفاقية الحكومة الموقعة بين حزب الشعب وسيودادانوس من جانب واحد. الوضع ليس له علاقة هنا بالوضع في مورسيا"، كان قد أوضح قبل ذلك بقليل، وهو يغادر مجلس الحكم المحلي مصدوما. وفي جميع وسائل الإعلام، نفى سيودادانوس مرارًا أي نية له للمشاركة في لائحة لوم في مدريد.

لكن هل هذا يغير شيئًا ما؟ سبق ان اضطر الحزب الشعبي إلى كبح جماح رئيسته، التي لا تروّض، عدة مرات في مدريد، حتى لا تتخطى الحد... هذه المرة، الامر مختلف.

كانت العملية منسقة منذ الساعة الأولى. الخطة التي وضعها الاشتراكيون والوسطيون في مورسيا تسربت عشية اعلانها، واعلم رئيس الحزب الشعبي في إسبانيا، بابلو كاسادو، على عجل، وفي الساعة الأخيرة من يوم الثلاثاء، إيزابيل دياز أيوسو، وقال لها من حيث الجوهر: "إذا تجرأ سيودادانوس في مورسيا، فإننا نضغط على الزر النووي».

عملية البارون الأسود

بالنسبة للحزب الشعبي، فإن لائحة اللوم في الجنوب هي خيانة. كان الحزب اليميني التقليدي الكبير خيّرًا مع حزب الوسط الشاب، الذي يأمل في بدء استيلاء ودي عليه.

لأكثر من عام، انحرف الحزب الشعبي إلى اليمين، تحت قيادة زعيمه الجديد، بابلو كاسادو، لملاحقة الناخبين الذين فروا إلى أقصى اليمين منذ صعود فوكس الصاروخي في أواخر عام 2018. ويسعى كاسادو الآن إلى إعادة التموقع في الوسط، ويريد استيعاب سيودادانوس ليسيطر على يمين واسع، ولكنه معتدل وبعيدًا عن فوكس.

الوسطيون في حالة بؤس. بلغ سيودادانوس أوجه في أبريل 2019: سبعة وخمسون مقعدًا في البرلمان الوطني.

ثم اعتقد زعيمه السابق، ألبرت ريفيرا، أن بإمكانه التفوق يمينا على الحزب الشعبي الذي أضعفه وصول فوكس، فصعّد من مواقفه كثير جدا. والنتيجة: عشرة نواب في الانتخابات الثانية لعام 2019، واستقالة ريفيرا. وترغب الزعيمة الجديدة إينيس أريماداس في إعادة الحزب إلى الوسط.

في 14 فبراير، انتقل سيودادانوس من ستة وثلاثين مقعدًا إلى ستة مقاعد في انتخابات برلمان كاتالونيا. إينيس أريماداس في حاجة ماسة إلى انتصار، والحزب الاشتراكي يترصد ناصبا كمينا. الأمين العام لرئاسة الحكومة، الاشتراكي فيليكس بولانيوس، يجس النبض منذ شهور مع الرجل الثالث في التشكيل الوسطي، كارلوس كوادرادو. ناقشا الأغلبية البديلة التي يمكن أن تسمح لحزب إينيس أريماداس من تجسيد عودته للوسط.

علاقات سيئة مع الحزب الشعبي، الكثير من التنازلات لليمين المتطرف، فضيحة فساد ... مورسيا تفي بهذه المعايير.

من الصعب، بالنسبة للقيادة الوطنية لحزب العمال الاشتراكي، إقناع السبعة عشر اشتراكيًا محليًا منتخبًا بترك الرئاسة لمجموعة من ستة برلمانيين.

"لكننا جعلناهم يرون أنها قنبلة عنقودية، وأنه سيكون لها عواقب على كل اليمين، في البلاد"، يقول أحد المفاوضين في صحيفة البابيس الإسبانية اليومية.

الفكرة، هي إبقاء اليمين منقسمًا، ومنع إعادة التموقع في الوسط التي يقوم بها كاسادو بإجباره على الاقتراب من فوكس.

صباح الأربعاء، في مؤتمر نواب الأمة، كانت الأحزاب على قدم وساق عند سقوط الخبر. لائحة لوم في منطقة مورسيا... القى بيدرو سانشيز، الرئيس الاشتراكي للحكومة، نظرة متعالية على بابلو كاسادو.

الحزب الشعبي يعكس الهجوم

صباح الجمعة... لوركا، مورسيا. يبتهج الاشتراكيون والوسطيون بأول عمل رسمي مشترك لتقديم حكومتهما الجديدة. آنا مارتينيز فيدال، التي ستتولى الرئاسة، ونائبها الاشتراكي المستقبلي، يقومان بتوضيب تواطؤهما الجديد ويكشفان عن برنامجهما. "ليس هناك ثانية نضيعها في مسائل لا تتعلق باحتواء الوباء"، اعتبر الشخص الذي سيتولى منصب نائب الرئيس... لكن شائعة جديدة هزّت ذاك الصباح ...

الساعة الثانية بعد الظهر، في مورسيا، عاصمة المنطقة التي تحمل الاسم نفسه. يبتهج الرئيس الشعبي فرناندو لوبيز ميراس. ظهر أمام الصحافة محاطا بثلاثة نواب محليين من سيودادانوس، من بينهم إيزابيل فرانكو، نائبة رئيس الحكومة الإقليمية.

عندما تولت إينيس أريماداس منصب رئيسة سيودادانوس، لم يكن لدى إيزابيل فرانكو أي منصب في الإدارة الإقليمية الجديدة، على عكس آنا مارتينيز فيدال، التي أصبحت الرقم 1 المحلي في الحزب. وإذا نجح اقتراح سحب الثقة، فستفقد إيزابيل فرانكو منصب نائب الرئيس، بينما تصبح فيدال رئيسة للسلطة التنفيذية المحلية.

وإذا صوتت ضدها، في المقابل، وعدها حزب الشعب بأنها ستحتفظ بمنصبها. اما بالنسبة للفارين الآخرين، وعدهم اليمين أيضًا بحقائب مريحة.

«بالنسبة للبعض، للكرامة ثمن: 76 ألف يورو سنويًا وسائق أمام عتبة الباب"، تتهكم آنا مارتينيز فيدال. صفعة أخرى لـ سيودادانوس... بداية النهاية، يتوقع البعض.

«نفتح أبواب الحزب الشعبي أمام جميع النشطاء والمتعاطفين والقادة الذين يشعرون بالخيانة"، قال تيودور غارسيا إيجيا، ليختم يوم الأربعاء المجنون. منذئذ، يجلب كل يوم يمر نصيبه من الانشقاقات.

فران هرفاس، الرجل الثاني السابق في سيودادانوس، هو أول وزن ثقيل في القائمة يتعدى الخط، وهو يتمتع بشبكة قوية بين الوسطيين. وبحسب العديد من وسائل الإعلام، فإنه ينظم الآن عمليات الفرار "مقابل وظائف ورواتب" نيابة عن الحزب الشعبي. ووفق سيودادانوس، يحرص الحزب الشعبي على الإعلان يوميا عن المغادرين واحدًا تلو الآخر، لتعزيز الشعور بأن سيودادانوس ينزف. لم يتبق سوى تسعة من الوسطيين في مجلس النواب، وفقدوا كتلتهم في مجلس الشيوخ.

معركة مدريد

الابتسامة الكبيرة تكشف عن أسنان بيضاء خلف شفاهها المتمكيجة. مع عبوس صغير محرج أمام الجمهور، الذي وقف يصفق. "شكرا شكرا... شكراً جزيلاً لكم جميعاً ...".

كررتها لتنهي التصفيق وتبدأ العمل. إيزابيل دياز أيوسو، هي دون منازع نجمة مجلس الإدارة الإقليمي للحزب الشعبي في مدريد يوم الاثنين 15 مارس، حيث أعلن بابلو إغليسياس خروجه من الحكومة في نفس الصباح.

«إسبانيا مدينة لي بواحدة، قالت صباحا، لقد استبعدنا بابلو إغليسياس من لا مونكلوا المقر الرسمي لرئيس الحكومة. شخص تربطه صلات بالانفصاليين ومع حاشية إيتا جماعة إرهابية انفصالية سابقة في الباسك. يروج للمصادرة والاحتلال غير القانوني للمساكن ولتدخل الدولة في المؤسسات، وللمقاطعة. إنه أول من شجع على حرق شوارع مدريد خلال المظاهرات ضد حبس مغني الراب بابلو هاسل ، سأغير شعار حملتي... سيكون: "شيوعية أو حرية».

كاريكاتورية وعدوانية، مرشوشة بأنصاف حقائق، ان لم تكن أكاذيب... تلك هي السمة المميزة لأسلوب دياز أيوسو. عندما تولت رئاسة المنطقة في أغسطس 2019، كانت شخصية سياسية من الدرجة الثانية، غير معروفة للجمهور، واليوم، أصبحت رمز الحزب الشعبي وملهمته في إسبانيا.

وصفتها؟ استخدام منصة الحكومة المحلية لمخاطبة البلد. مضاعفة الصدام مع السلطة التنفيذية المركزية، وتغذية وسائل الإعلام والشبكات الاجتماعية بجدل فيروسي مع خطاب يميني متشدد. "إذا وصفوك بالفاشي، فذلك لأنك تعمل بشكل جيد (...) لأنك على الجانب الصحيح من التاريخ"، تجرأت على قول ذلك مجددا، في البرنامج التلفزيوني "كارتون»!

إغليسياس، معجب بـ «لعبة العروش»

لذلك ينزل بابلو إغليسياس إلى الساحة لمواجهة الشيطان، وإنقاذ مدريد من "حكومة أيوسو اليمينية المتطرفة مع فوكس"... الخطر حقيقي. وتشير استطلاعات الرأي المنشورة منذ بداية المسلسل بشكل شبه دائم، إلى أن الحزب الشعبي يمكن أن يشكل أغلبية مع فوكس، الأولى في البلاد، وأول تحالف رسمي بين اليمين الشعبي واليمين المتطرف، وأول دخول للحكومة من جانب فوكس ومن الباب الكبير.

نعم، لكن ... إنها أيضًا (وخاصة) مناورة تكتيكية. من محبي سلسلة لعبة العروش، إغليسياس هو سيد في هذا المجال. منذ بلوغه القمة عام 2016، استمر بوديموس في الانقسام وفقدان ناخبين. ومنذ عام، الحزب هو الشريك الأقلي في الحكومة الائتلافية التي تقود إسبانيا، إلى جانب حزب العمال الاشتراكي. ويجد أعضاؤه صعوبة من أجل فرض خطهم ويخشون أن يبتلعهم الاشتراكيون. كل من يعرف الشخصية، يدرك أيضًا أن بابلو إغليسياس جندي، وهو أكثر راحة في القتال منه في الحكومة، إنه يبرع في دور قاتل، "النظام"، "النخبة"، "اليمين المتطرف"، "الفاشية».

مشروعه: توحيد يسار الحزب الاشتراكي في مدريد، واستخدام ثقله السياسي وقوة جذبه الإعلامية لتعبئة الناخبين، وتحويل الحملة إلى معركة الخير ضد الشر، من خلال إعادة تنشيط الخيال المؤلم لنضال المدافعين عن الديمقراطية ضد الديكتاتورية في إسبانيا.

وهذا يعني أن ماس مدريد، الحزب بقيادة انيجو إريجون، سينضم الى قضيته، الا ان الجراح عميقة بين الزعيمين. كم هي بعيدة تلك الأيام التي كانا لا ينفصلان فيها، والزمن الذي جمعتهما فيه عطلات نهاية الأسبوع والتزلج، أو إعادة تشكيل العالم في نزل العم بيبي، مع مجموعة من الأصدقاء من كلية العلوم السياسية الذين حلموا بتغيير النظام. معا أسسا بوديموس، وعندما صعد إلى القمة، قطع رأسهم واحدًا تلو الآخر، لضمان حكمه بلا منافس... وكان إريجون آخر من سقط.

كم هو بعيد أيضًا، زمن سهر الصديقان في الحانة المحلية مع إيزابيل دياز أيوسو. عام 2012، كانوا يتحدثون عن السياسة ويتبادلون الرسائل على تويتر عند مغادرة البرنامج الحواري الذي كان إيغليسياس يقدمه. اليوم، حوّلت نجمة اليمين الجديدة ونجم اليسار الراديكالي في إسبانيا، مدريد إلى ساحة معركة، حيث يعبّر كل منهما عن رؤية مانوية لصراع الخير ضد الشر... "الشيوعية أم الحرية"... "الفاشية أم الحرية».

من شخصية سياسية درجة ثانية، أصبحت إيزابيل دياز أيوسو اليوم، رمز الحزب الشعبي

مشروع إغليسياس: توحيد يسار الحزب الاشتراكي في مدريد واستخدام ثقله السياسي لتعبئة الناخبين

هل يلتحق انيجو إريجون برفيقه السابق؟

بابلو إغليسياس في ثوب المحارب

الفجر
دائـرة التـنـمـيـة الاقـتـصـاديـة
DEPARTMENT OF ECONOMIC DEVELOPMENT

العدد ١٣٢٠٣ بتاريخ ٢٠٢١/٣/٣١

إعـــــلان

تعلن دائـرة التنمية الاقتصادية بان السـادة/المخطط الذكي
رخصة رقم: CN 2882460 تقدموا الينا بطلب
تعديل الشركاء تنازل وبيع / إضافة محمد حمد راشد سعيد النيادى ٥٠ ٪
تعديل الشركاء تنازل وبيع / راشد حمد راشد سعيد النيادى من مالك إلى شريك
تعديل نسب الشركاء / راشد حمد راشد سعيد النيادى من ١٠٠ ٪ إلى ٥٠٪
تعديل رأس المال / من null الى ٥٠٠٠٠
تعديل لوحه الإعلان / إجمالي من مساحة null × null الى ١×١
تعديل شكل قانوني / من مؤسسة فردية إلى شركة ذات مسؤولية محدودة
تعديل إسم تجاري من/ المخطط الذكي
SMART SKETCH
إلى / المخطط الذكي ذ.م.م
SMART SKETCH L.L.C
فعلى كل من له حق أو اعتراض على هذا الإعلان مراجعة دائرة التنمية الاقتصادية خلال أربعة عشر يوما من تاريخ نشر هذا الإعلان وإلا فإن الدائرة غير مسؤولة عن أي حق أو دعوى بعد انقضاء هذه المدة حيث ستستكمل الإجراءات المطلوبة

قطاع الشؤون التجارية (أبوظبي)

الفجر
دائـرة التـنـمـيـة الاقـتـصـاديـة
DEPARTMENT OF ECONOMIC DEVELOPMENT

العدد ١٣٢٠٣ بتاريخ ٢٠٢١/٣/٣١

إعـــــلان

تعلن دائـرة التنمية الاقتصادية بان السـادة/اى مناره للتجارة العامة
رخصة رقم: CN 3784120 تقدموا الينا بطلب
تعديل لوحه الإعلان / إجمالي من مساحة null × null الى ١×١
تعديل شكل قانوني / من مؤسسة فردية إلى شركة الشخص الواحد ذ م م
تعديل إسم تجاري من/ اى مناره للتجارة العامة
E MANARA GENERAL TRADING
إلى/ اي منارة للتجارة العامة - شركة الشخص الواحد ذ م م
E MANARA GENERAL TRADING - SOLE PROPRIETORSHIP L.L.C
فعلى كل من له حق او اعتراض على هذا الاعلان مراجعة دائرة التنمية الاقتصادية خلال اسبوع من تاريخ نشر هذا الاعلان والا فان الدائرة غير مسؤولة عن اي حق او دعوى بعد انقضاء المدة حيث ستستكمل الاجراءات المطلوبة

قطاع الشؤون التجارية (أبوظبي)

الفجر
دائـرة التـنـمـيـة الاقـتـصـاديـة
DEPARTMENT OF ECONOMIC DEVELOPMENT

العدد ١٣٢٠٣ بتاريخ ٢٠٢١/٣/٣١

إعـــــلان

تعلن دائـرة التنمية الاقتصادية بان السـادة/سينرجي لتجهيز المنشآت العامه - ذ م م رخصة رقم: CN 1190207 قد تقدموا الينا بطلب
تعديل الشركاء تنازل وبيع
إضافة طارق مساعد عبدالله المساعد المنهالى ٥١٪
تعديل الشركاء تنازل وبيع / حذف انيسه مساعد عبدالله المنهالى
تعديل نشاط / حذف خدمات حقول ومنشأت النفط والغاز البرية والبحرية ٠٩١٠٠١٨
فعلى كل من له حق او اعتراض على هذا الاعلان مراجعة دائرة التنمية الاقتصادية خلال أربعة عشر يوماً من تاريخ نشر هذا الاعلان والا فان الدائرة غير مسؤولة عن اي حق او دعوى بعد انقضاء هذه المدة حيث ستستكمل الاجراءات المطلوبة

الفجر
دائـرة التـنـمـيـة الاقـتـصـاديـة
DEPARTMENT OF ECONOMIC DEVELOPMENT

العدد ١٣٢٠٣ بتاريخ ٢٠٢١/٣/٣١

إعـــــلان

تعلن دائـرة التنمية الاقتصادية بان السـادة/مطعم هرجيسا الشعبى
رخصة رقم: CN 2492973 تقدموا الينا بطلب
تعديل إسم تجاري من/ مطعم هرجيسا الشعبى
HARGESA RESTURANT ALSHABE
إلى/ مطعم ومشاوي كباب العشارة
KABAB ALEASHARA RESTAURANT & GRILLS
تعديل نشاط / إضافة مشاوي علي الفحم (سفاري) ٥٦٢١٠٠٦
فعلى كل من له حق او اعتراض على هذا الاعلان مراجعة دائرة التنمية الاقتصادية خلال اسبوع من تاريخ نشر هذا الاعلان والا فان الدائرة غير مسؤولة عن اي حق او دعوى بعد انقضاء المدة حيث ستستكمل الاجراءات المطلوبة

قطاع الشؤون التجارية (أبوظبي)

الفجر
دائـرة التـنـمـيـة الاقـتـصـاديـة
DEPARTMENT OF ECONOMIC DEVELOPMENT

العدد ١٣٢٠٣ بتاريخ ٢٠٢١/٣/٣١

إعـــــلان

تعلن دائـرة التنمية الاقتصادية بان السـادة/الفرحان لفحص السيارات رخصة رقم: CN 2579269 قد تقدموا الينا بطلب
تعديل الشركاء تنازل وبيع
إضافة مانع فرحان علي مهدي الاحبابي ١٠٠٪
تعديل الشركاء تنازل وبيع
حذف علي فرحان علي مهدي الاحبابي
فعلى كل من له حق او اعتراض على هذا الاعلان مراجعة دائرة التنمية الاقتصادية خلال أربعة عشر يوماً من تاريخ نشر هذا الاعلان والا فان الدائرة غير مسؤولة عن اي حق او دعوى بعد انقضاء هذه المدة حيث ستستكمل الاجراءات المطلوبة

قطاع الشؤون التجارية (أبوظبي)

الفجر
دائـرة التـنـمـيـة الاقـتـصـاديـة
DEPARTMENT OF ECONOMIC DEVELOPMENT

العدد ١٣٢٠٣ بتاريخ ٢٠٢١/٣/٣١

إعـــــلان

تعلن دائـرة التنمية الاقتصادية بان السـادة/مؤسسة الكروان للتجهيزات الطبية والعلمية
رخصة رقم: CN 1123682 قد تقدموا الينا بطلب
تعديل الشركاء تنازل وبيع
إضافة عبدالحافظ سليمان مصطفى العبادله١٠٠٪
تعديل الشركاء تنازل وبيع
حذف محمد علي راشد سالم الكيومي
فعلى كل من له حق او اعتراض على هذا الاعلان مراجعة دائرة التنمية الاقتصادية خلال أربعة عشر يوماً من تاريخ نشر هذا الاعلان والا فان الدائرة غير مسؤولة عن اي حق او دعوى بعد انقضاء هذه المدة حيث ستستكمل الاجراءات المطلوبة

قطاع الشؤون التجارية (أبوظبي)

الفجر
دائـرة التـنـمـيـة الاقـتـصـاديـة
DEPARTMENT OF ECONOMIC DEVELOPMENT

العدد ١٣٢٠٣ بتاريخ ٢٠٢١/٣/٣١

إلغاء إعلان سابق

تعلن دائـرة التنمية الاقتصادية بخصوص الرخصة رقم: CN 1168074 بالاسم التجاري: شركة دار النهضة للحجر الصناعي ذ.م.م ، بإلغاء طلب تعديل الرخصة واعادة الوضع كما كان عليه سابقا.
فعلى كل من له حق او اعتراض على هذا الاعلان مراجعة دائرة التنمية الاقتصادية خلال أسبوع من تاريخ نشر هذا الاعلان والا فان الدائرة غير مسؤولة عن اي حق او دعوى بعد انقضاء هذه المدة حيث ستستكمل الاجراءات المطلوبة

قطاع الشؤون التجارية (أبوظبي)

الفجر
دائـرة التـنـمـيـة الاقـتـصـاديـة
DEPARTMENT OF ECONOMIC DEVELOPMENT

العدد ١٣٢٠٣ بتاريخ ٢٠٢١/٣/٣١

إعـــــلان

تعلن دائـرة التنمية الاقتصادية بان السـادة/المرافى للاجهزة الكهربائية والميكانيكية - ذ م م رخصة رقم: CN 1058740 تقدموا الينا بطلب
تعديل الشركاء تنازل وبيع / إضافة ساهاجان ديفاكاران ديفاكاران ٤٩٪
تعديل الشركاء تنازل وبيع / إضافة محمد عبيد عبدالله محمد العبيدلى ٥١٪
تعديل الشركاء تنازل وبيع / حذف حاتم احمد محمد على البلوشى
تعديل الشركاء تنازل وبيع / حذف ساهاجان ديفاكاران ديفاكاران
تعديل إسم تجاري من/ المرافى للاجهزة الكهربائية والميكانيكية ذ م م
AL MARAFI ELECTRICAL & MECHANICAL SUPPLIES - L L C
إلى/ فاس عربية ذ.م.م
FAS ARABIA L.L.C
فعلى كل من له حق أو اعتراض على هذا الإعلان مراجعة دائرة التنمية الاقتصادية خلال أربعة عشر يوما من تاريخ نشر هذا الإعلان وإلا فإن الدائرة غير مسؤولة عن أي حق أو دعوى بعد انقضاء هذه المدة حيث ستستكمل الإجراءات المطلوبة

قطاع الشؤون التجارية (أبوظبي)

الفجر
دائـرة التـنـمـيـة الاقـتـصـاديـة
DEPARTMENT OF ECONOMIC DEVELOPMENT

العدد ١٣٢٠٣ بتاريخ ٢٠٢١/٣/٣١

إعـــــلان

تعلن دائـرة التنمية الاقتصادية بان السـادة/كوميكوكافيه ذ.م.م
رخصة رقم: CN 2916001 تقدموا الينا بطلب
تعديل مدير / إضافة محمد حمد احمد المطوع الظاهرى
تعديل الشركاء تنازل وبيع / إضافة سو يونغ كيم ٢٥٪
تعديل الشركاء تنازل وبيع / إضافة اتش اس للاستثمار ذ.م.م
HS investments L.L.C
تعديل الشركاء تنازل وبيع / إضافة لاينز ديفنشن للاستثمار في المشاريع التجارية ذ.م.م
Lines Definition for investment in commercial projects L.L.C
تعديل مدير / حذف محمد حمد احمد المطوع الظاهري
تعديل الشركاء تنازل وبيع / حذف لاينز ديفنشن للاستثمار في المشاريع التجارية ذ.م.م
Lines Definition for investment in commercial projects L.L.C
تعديل الشركاء تنازل وبيع / حذف اتش اس للاستثمار ذ.م.م
HS investments L.L.C
فعلى كل من له حق أو اعتراض على هذا الإعلان مراجعة دائرة التنمية الاقتصادية خلال أربعة عشر يوما من تاريخ نشر هذا الإعلان وإلا فإن الدائرة غير مسؤولة عن أي حق أو دعوى بعد انقضاء هذه المدة حيث ستستكمل الإجراءات المطلوبة

قطاع الشؤون التجارية (أبوظبي)

الفجر
دائـرة التـنـمـيـة الاقـتـصـاديـة
DEPARTMENT OF ECONOMIC DEVELOPMENT

العدد ١٣٢٠٣ بتاريخ ٢٠٢١/٣/٣١

إعـــــلان

تعلن دائـرة التنمية الاقتصادية بان السـادة/كوفي اسبنيولي - شركة الشخص الواحد ذ م م رخصة رقم: CN 2685571 تقدموا الينا بطلب
تعديل الشركاء تنازل وبيع / إضافة موزه راشد محمد الخنبولى الشحى ١٠٠٪
تعديل الشركاء تنازل وبيع / حذف عبدالله سالم محمد صالح الجنيبي
تعديل إسم تجاري من/ كوفي اسبنيولي - شركة الشخص الواحد ذ م م
CAFE ESPANYOL - SOLE PROPRIETORSHIP L.L.C
إلى/ الميز 96 كافيه - شركة الشخص الواحد ذ م م
ALMEEZ 96 CAFE - SOLE PROPRIETORSHIP L.L.C
فعلى كل من له حق أو اعتراض على هذا الإعلان مراجعة دائرة التنمية الاقتصادية خلال أربعة عشر يوما من تاريخ نشر هذا الإعلان وإلا فإن الدائرة غير مسؤولة عن أي حق أو دعوى بعد انقضاء هذه المدة حيث ستستكمل الإجراءات المطلوبة

قطاع الشؤون التجارية (أبوظبي)

الفجر
دائـرة التـنـمـيـة الاقـتـصـاديـة
DEPARTMENT OF ECONOMIC DEVELOPMENT

العدد ١٣٢٠٣ بتاريخ ٢٠٢١/٣/٣١

إعـــــلان

تعلن دائـرة التنمية الاقتصادية بان السـادة/دمشق استشارات الموارد البشرية ذ.م.م
رخصة رقم: CN 3765927 قد تقدموا الينا بطلب
تعديل الشركاء تنازل وبيع
إضافة ميراز محمد شكور محمد ٤٩٪
تعديل الشركاء تنازل وبيع
حذف فاسيهه نيزار نيزار فاداك فاياند فالابيل
فعلى كل من له حق او اعتراض على هذا الاعلان مراجعة دائرة التنمية الاقتصادية خلال أربعة عشر يوماً من تاريخ نشر هذا الاعلان والا فان الدائرة غير مسؤولة عن اي حق او دعوى بعد انقضاء هذه المدة حيث ستستكمل الاجراءات المطلوبة

قطاع الشؤون التجارية (أبوظبي)

الفجر
دائـرة التـنـمـيـة الاقـتـصـاديـة
DEPARTMENT OF ECONOMIC DEVELOPMENT

العدد ١٣٢٠٣ بتاريخ ٢٠٢١/٣/٣١

إعـــــلان

تعلن دائـرة التنمية الاقتصادية بان السـادة/ توايلايت بلو ديزاين
رخصة رقم: CN 3819485 تقدموا الينا بطلب
الغاء رخصة
فعلى كل من له حق او اعتراض على هذا الاعلان مراجعة دائرة التنمية الاقتصادية خلال اسبوع من تاريخ نشر هذا الاعلان والا فان الدائرة غير مسؤولة عن اي حق او دعوى بعد انقضاء المدة حيث ستستكمل الاجراءات المطلوبة

قطاع الشؤون التجارية (أبوظبي)

الفجر

دولة الإمارات العربية المتحدة
وزارة الاقتصاد
إدارة العلامات التجارية

الأربعاء ٣١ مارس ٢٠٢١ العدد ١٣٢٠٣

نموذج إعلان النشر عن التعديل (شكل العلامة)

تعلن إدارة العلامات التجارية عن تقدم وكيل التسجيل / المالك :
محطة سي إس بي ابوظبي ذ.م.م
طلب لتعديل بيانات العلامة التجارية : محطة سي إس بي أبوظبي
cosco shipping csp abu dhabi terminal the ports for all
المودعة بالرقم : ٣١٠١١٢ بتاريخ: ٢٠١٩/٤/٢٣
والمسجلة بتاريخ: ٢٠١٩/١١/٤
بإسم: محطة سي إس بي ابوظبي ذ.م.م
وعنوانة: ابوظبي ، مبنى الإدارة - محطة سي إس بي أبوظبي الأمارات العربية المتحدة . ،
هاتف: ٠٢٤٩٢٠٥٥٥ ، صندوق البريد: ٢٥٥٣٠ ، ايميل: customerservice@cspadt.ae
وذلك لتمييز السلع أو الخدمات الواقعة بالفئة : ٣٩
النقل وتغليف وتخزين السلع وتنظيم
صورة العلامة :

COSCO SHIPPING
محطة سي أس بي أبوظبي
CSP Abu Dhabi Terminal
The Ports for ALL

بيانات التعديل:
تعديل شكل العلامة كما هو موضح أعلاه
تاريخ التعديل : ٢٠٢١/٣/١٥
تاريخ التأشير : ٢٠٢١/٣/٢٥

الفجر
دائـرة التـنـمـيـة الاقـتـصـاديـة
DEPARTMENT OF ECONOMIC DEVELOPMENT

العدد ١٣٢٠٣ بتاريخ ٢٠٢١/٣/٣١

إعـــــلان

تعلن دائـرة التنمية الاقتصادية بان السـادة/وايد العالمية للتجارة العامة ذ.م.م رخصة رقم: CN 2682701 قد تقدموا الينا بطلب
تعديل نسب الشركاء
محمد بلال حسن حاجى محمد خورشيد عالم من ٣٩ ٪ إلى ٤٩٪
تعديل الشركاء تنازل وبيع / إضافة محمد عتيق محمد عبيد الرميثى ٥١٪
تعديل الشركاء تنازل وبيع / حذف محمد جشيم الدين صالح احمد
تعديل الشركاء تنازل وبيع
حذف عبدالرحمن محمد عبدالله العبيدلى الحمادى
فعلى كل من له حق او اعتراض على هذا الاعلان مراجعة دائرة التنمية الاقتصادية خلال أربعة عشر يوماً من تاريخ نشر هذا الاعلان والا فان الدائرة غير مسؤولة عن اي حق او دعوى بعد انقضاء هذه المدة حيث ستستكمل الاجراءات المطلوبة

قطاع الشؤون التجارية (أبوظبي)

الفجر
دائـرة التـنـمـيـة الاقـتـصـاديـة
DEPARTMENT OF ECONOMIC DEVELOPMENT

العدد ١٣٢٠٣ بتاريخ ٢٠٢١/٣/٣١

إعـــــلان

تعلن دائـرة التنمية الاقتصادية بان السـادة/مشاريع استريا - ذ م م
رخصة رقم: CN 1139915 قد تقدموا الينا بطلب
تعديل الشركاء تنازل وبيع / إضافة ميلاد توفيق سلباق ٤٩٪
تعديل الشركاء تنازل وبيع
إضافة عبدالله عيسى على القطام الزعابى ٥١٪
تعديل الشركاء تنازل وبيع / حذف ميلاد توفيق سلباق
تعديل الشركاء تنازل وبيع / حذف عبدالله عيسى على القطام الزعابى
تعديل الشركاء تنازل وبيع / حذف طارق ميلاد سلباق
فعلى كل من له حق او اعتراض على هذا الاعلان مراجعة دائرة التنمية الاقتصادية خلال أربعة عشر يوماً من تاريخ نشر هذا الاعلان والا فان الدائرة غير مسؤولة عن اي حق او دعوى بعد انقضاء هذه المدة حيث ستستكمل الاجراءات المطلوبة

قطاع الشؤون التجارية (أبوظبي)

الفجر

دولة الإمارات العربية المتحدة
وزارة الاقتصاد
إدارة العلامات التجارية

الأربعاء ٣١ مارس ٢٠٢١ العدد ١٣٢٠٣

نموذج إعلان النشر عن انتقال الملكية

تعلن إدارة العلامات التجارية عن تقدم وكيل التسجيل / المالك : أبوغزالة للملكية الفكرية تي ام بي اجنتس
طلب لتسجيل بيانات العلامة التجارية : CUPID
المودعة بالرقم : 162310 بتاريخ : 2011/09/11
والمسجلة بتاريخ : 2013/02/26
صورة العلامة:
بإسم: ش. فرسان الصحراء للتجارة العامة ذ.م.م
وعنوانة: ، ص.ب. 51705، الشارقة، الإمارات العربية المتحدة
وذلك لتمييز السلع أو الخدمات الواقعة بالفئة : 35
خدمات الدعاية والإعلان؛ إدارة الأعمال التجارية؛ إدارة الأنشطة التجارية؛ الأعمال المكتبية.
بيانات التعديل:
إسم من انتقلت الية الملكية : صلاح محمد صالح الزرعوني
عنوانة: فيلا 36 – منطقة الرمثا – الشارقة – الامارات العربية المتحدة
تاريخ انتقال الملكية : 2021/03/24
تاريخ التأشير : 2021/03/25

الفجر

دولة الإمارات العربية المتحدة
وزارة الاقتصاد
إدارة العلامات التجارية

الأربعاء ٣١ مارس ٢٠٢١ العدد ١٣٢٠٣

نموذج إعلان النشر عن انتقال الملكية

تعلن إدارة العلامات التجارية عن تقدم وكيل التسجيل / المالك : أبوغزالة للملكية الفكرية تي ام بي اجنتس
طلب لتسجيل بيانات العلامة التجارية : CUPID
المودعة بالرقم : 162309 بتاريخ : 2011/09/11
والمسجلة بتاريخ : 2013/02/26
صورة العلامة:
بإسم: ش. فرسان الصحراء للتجارة العامة ذ.م.م
وعنوانة: ، ص.ب. 51705، الشارقة، الإمارات العربية المتحدة
وذلك لتمييز السلع أو الخدمات الواقعة بالفئة : 3
مستحضرات التبييض وغيرها من المواد التي تستخدم في غسيل وكي الملابس؛ مستحضرات التنظيف والصقل والفرك والكشط؛ الصابون؛ المواد العطرية والزيوت العطرية ومستحضرات التجميل (الكوزمتيك) وغسول الشعر؛ مستحضرات تنظيف الأسنان .
بيانات التعديل:
إسم من انتقلت الية الملكية : صلاح محمد صالح الزرعوني
عنوانة: فيلا 36 – منطقة الرمثا – الشارقة – الامارات العربية المتحدة
تاريخ انتقال الملكية : 2021/03/24
تاريخ التأشير : 2021/03/25

الفجر

دولة الإمارات العربية المتحدة
وزارة الاقتصاد
إدارة العلامات التجارية

الأربعاء ٣١ مارس ٢٠٢١ العدد ١٣٢٠٣

نموذج إعلان النشر عن انتقال الملكية

تعلن إدارة العلامات التجارية عن تقدم وكيل التسجيل / المالك : أبوغزالة للملكية الفكرية تي ام بي اجنتس
طلب لتسجيل بيانات العلامة التجارية : AMORINO
المودعة بالرقم : 162306 بتاريخ : 2011/09/11
والمسجلة بتاريخ : 2013/12/29
صورة العلامة:
بإسم: ش. فرسان الصحراء للتجارة العامة ذ.م.م
وعنوانة: ، ص.ب. 51705، الشارقة، الإمارات العربية المتحدة
وذلك لتمييز السلع أو الخدمات الواقعة بالفئة : 35
خدمات الدعاية والإعلان؛ إدارة الأعمال التجارية؛ إدارة الأنشطة التجارية؛ الأعمال المكتبية.
بيانات التعديل:
إسم من انتقلت الية الملكية : صلاح محمد صالح الزرعوني
عنوانة: فيلا 36 – منطقة الرمثا – الشارقة – الامارات العربية المتحدة
تاريخ انتقال الملكية : 2021/03/24
تاريخ التأشير : 2021/03/25

الفجر

دولة الإمارات العربية المتحدة
وزارة الاقتصاد
إدارة العلامات التجارية

الأربعاء ٣١ مارس ٢٠٢١ العدد ١٣٢٠٣

نموذج إعلان النشر عن انتقال الملكية

تعلن إدارة العلامات التجارية عن تقدم وكيل التسجيل / المالك : أبوغزالة للملكية الفكرية تي ام بي اجنتس
طلب لتسجيل بيانات العلامة التجارية : AMORINO
المودعة بالرقم : 162305 بتاريخ : 2011/09/11
والمسجلة بتاريخ : 2013/02/25
صورة العلامة:
بإسم: ش. فرسان الصحراء للتجارة العامة ذ.م.م
وعنوانة: ، ص.ب. 51705، الشارقة، الإمارات العربية المتحدة
وذلك لتمييز السلع أو الخدمات الواقعة بالفئة : 3
مستحضرات التبييض وغيرها من المواد التي تستخدم في غسيل وكي الملابس؛ مستحضرات التنظيف والصقل والفرك والكشط؛ الصابون؛ المواد العطرية والزيوت العطرية ومستحضرات التجميل (الكوزمتيك) وغسول الشعر؛ مستحضرات تنظيف الأسنان .
بيانات التعديل:
إسم من انتقلت الية الملكية : صلاح محمد صالح الزرعوني
عنوانة: فيلا 36 – منطقة الرمثا – الشارقة – الامارات العربية المتحدة
تاريخ انتقال الملكية : 2021/03/24
تاريخ التأشير : 2021/03/25

إيكونوميست: العراقيون ضاقوا ذرعاً بإيران

•• لندن-وكالات

«استيلاء على سيادة العراق"، بهذه العبارة يصف ضابط عراقي لمجلة "إيكونوميست" البريطانية، لوحة إعلانات تمجد قاسم سليماني قائد فيلق القدس الذي قُتل في ضربة جوية أمريكية في العراق، في يناير -كانون الثاني 2020. وتنتشر تلك اللوحات الإعلانية في المنطقة الخضراء ببغداد التي تضم مراكز حكومية والسفارة الأمريكية. واعتبر عراقيون كثر سليماني بطلاً، لتعبئته قوات محلية ألحقت الهزيمة بإرهابيي تنظيم داعش. لكن الشعور العام قد تغير. والجماهير التي رحبت بإيران محرراً، ترى فيها على نحو متزايد قوة احتلال، ويحاول السياسيون العراقيون، تخفيف قبضتها.

ولا تزال الميليشيات المدعومة من إيران تسيطر على مساحات شاسعة من العراق. وتورط بعضها في قمع عنيف للاحتجاجات المناهضة للحكومة التي اندلعت في 2019. وأخيراً، خففت هذه الميليشيات من اندفاعها، فقللت عدد اللافتات التي تشيد بقادتها من الملالي والجنرالات، فضلاً عن ظهور أقل في الشوارع. وهي تفتقد إلى توجيهات سليماني وأبو مهدي المهندس، الذي كان يتزعم الميليشيات العراقية، والذي قتل مع سليماني في الغارة الأمريكية.

وفي غياب قيادة واضحة، فإن الميليشيات آخذة في التفكك. وكان من المتوقع إحياء ذكرى الغارة الجوية بعرض للقوة. وسار الآلاف في بغداد، وعُرضت بقايا السيارة التي استهدفتها الغارة الأمريكية. لكن لم تحدث ضربات انتقامية على نطاق واسع ضد أهداف أمريكية.

لطالما استغلت إيران السياسيين الشيعة في العراق لتأكيد نفوذها. لكن رئيس الوزراء العراقي مصطفى الكاظمي لا يتجاوب معها.

وبخلاف كل أسلافه، فإن الكاظمي لا يتحدر من حزب مقرب من إيران. ومنذ تسلمه منصبه في مايو -أيار الماضي، طبق العقوبات الأمريكية، ومنع طهران من الحصول على مليارات الدولارات ثمن صادرات إيرانية، إلى العراق. واستدعى رئيس مجلس الأمن القومي الإيراني علي شمخاني المسؤولين العراقيين إلى طهران ووبخوهم لبعد تعثر الإفراج عن الأموال الإيرانية. وأزعج رئيس الوزراء الميليشيات باستعادته السيطرة على عدد من المعابر الحدودية التي كانت تنشر فيها رجالها. وبناء على طلبه سيرسل حلف الناتو 3500 جندي إلى العراق. وتقول ماريا فانتابي من مركز الحوار الإنساني في جنيف، إن "هذه المجموعات، المدعومة من إيران، تشعر بأنها مهددة على نحو خطير».

واتهم الخصوم الكاظمي، وهو رئيس السابق لجهاز المخابرات العراقي، بإعلامه الأمريكيين بمكان سليماني، ما مكنهم من استهدافه.

واغتالت الميليشيات بعض المقربين منه، وطاردت عدداً آخر من مستشاريه في الخارج. وطوقت "كتائب حزب الله" المدعومة من إيران منزله في يونيو (حزيران) بشاحنات خفيفة مليئة بالمسلحين، رداً على اعتقال بعض عناصرها للاشتباه في قتلهم متظاهرين.

ويقول مراقب في بغداد إن الكاظمي "محظوظ لأنه نجا من قطع رأسه ووضعه على طبق". ويحاول الكاظمي تفادي الاحتكاك المباشر مع الميليشيات. وتضم حكومته وزيراً من الفصائل الموالية لإيران، التي تحاول زيادة عدد عناصرها المدرجة على جدول رواتب الحكومة، علماً أن عشرات الآلاف منهم يتقاضون رواتب من الدولة.

وينقل مسؤول عراقي عن رئيس الوزراء "إذا لم تدفع لهم، فإنهم سيقصفون الأمريكيين».

ويعتقد مستشارو الكاظمي أن معظم العراقيين يدعمون جهوده لكبح جماح النفوذ الإيراني. ويقولون إنه في الانتخابات الماضية، بقي المحبطون في منازلهم، بينما أقبل الناخبون المؤيدون للأحزاب المدعومة من إيران على صناديق الاقتراع. ومن المقرر إجراء انتخابات في أكتوبر (تشرين الأول) المقبل، وإذا تمكن مساعدو الكاظمي من حشد الناخبين، وإذا أرسلت الأمم المتحدة مراقبين، فإن المناخ السياسي قد يتغير بطريقة تسهل عمل رئيس الوزراء. وفي الوقت نفسه دعا الكاظمي إلى حوار وطني قد يشمل خاضعين لعقوبات أمريكية. ويبدو أنه توصل إلى خلاصة مفادها أن الحوار أفضل من قتال قد يخسره.

ميركل تطالب حكام الولايات بالتزام إجراءات مكافحة كورونا

•• برلين-أ ف ب

طالبت المستشارة الألمانية أنغيلا ميركل حكّام الولايات الفدرالية بتطبيق القيود التي اتّفقت معهم عليها لمكافحة الموجة الثالثة من جائحة كورونا، في تحذير يأتي بعدما أعلن عدد من هؤلاء تخفيف إجراءات الحجر بدلاً من تشديدها. وقالت ميركل في مقابلة مع شبكة "إيه آر دي" التلفزيونية "نحن بحاجة إلى تحرّك في الولايات الفدرالية».

وأضافت وقد بدا عليها الانزعاج "علينا أن نتّخذ الإجراءات المناسبة ببالغ الجدّية. بعض الولايات يفعل ذلك والبعض الآخر لا يفعله بعد».

واتّهمت المستشارة حكّام الولايات التي لم تلتزم بالقيود المشدّدة بـ"انتهاك" الالتزامات التي قطعوها على أنفسهم الأسبوع الماضي.

وكانت ميركل انتزعت الأسبوع الماضي من حكّام ولايات البلاد الـ16 اتفاقاً مع الحكومة الفدرالية على تطبيق إجراءات مشدّدة للحدّ من التفشّي المتسارع للفيروس.

وهدّدت ميركل بتدخّل أكثر قوّة من جانب حكومتها الفدرالية إذا لم تطبّق الولايات بشكل صارم كلّ الإجراءات المتّفق عليها، في وقت يعود فيه إلى حكومات الولايات وليس إلى الحكومة المركزية مسؤولية إدارة الأزمة الصحّية في كل ولاية.

وفي وقت تجتاز فيه ألمانيا الموجة الثالثة من وباء كورونا قالت ميركل "لن أقف أسبوعين مكتوفة اليدين».

وأضافت "هذا يتعلّق باليمين التي أقسمتها، إنّه واجبي». ويلحظ الاتّفاق بين ميركل وحكّام الولايات آلية أطلق عليها اسم "مكابح الطوارئ" تقوم على فرض حظر تجوّل تلقائي في كلّ منطقة يزيد فيها معدّل العدوى على مدار سبعة أيام عن 100 إصابة جديدة لكلّ 100 ألف شخص، وهو إجراء قالت ميركل الأحد إنّه سيكون "أداة فعالة للغاية" في الحدّ من تفشّي الوباء.

لكن في ظلّ النظام الفدرالي الألماني، يمكن لكلّ ولاية في نهاية المطاف أن تتّبع إجراءاتها الخاصة، وقد استغلّ بعض الولايات هذه الصلاحية للمضيّ قدماً في خططه لإعادة فتح الاقتصاد ضارباً عرض الحائط بالآلية المتّفق عليها.

تظاهرة في الدنمارك احتجاجا على قوانين كورونا

•• كوبنهاغن-أ ف ب

تجمع مئات المتظاهرين في وسط كوبنهاغن احتجاجا على قانون مثير للجدل يضاعف عقوبة الجرائم المتعلقة بفيروس كورونا، وايضا ضد خطة الحكومة الدنماركية لإصدار ما يسمى بـ"جواز سفر كورونا».

وأطلق المتظاهرون وغالبيتهم من الشبان الألعاب النارية خلال مسيرتهم التي وصفها مراسل وكالة فرانس برس بأنها كانت سلمية.

وأفادت الشرطة لصحيفة "اكسترابلاديت" أن عدد المتظاهرين بلغ نحو 600 شخص، وألقي القبض على واحد منهم فقط لإلقائه مفرقعات باتجاه عناصر الشرطة.

القضية الرئيسية للتظاهرة التي نظمتها مجموعة "رجال بالأسود" (مان ان بلاك) المناهضة لإجراءات الإغلاق هي إضافة بند جديد على قانون العقوبات يضاعف عقوبة الجرائم "التي لديها خلفية أو مرتبطة بكوفيد-19».

وأول تطبيق لهذا البند كان في منتصف آذار-مارس، عندما دانت محكمة دنماركية امرأة تبلغ 30 عامًا بسبب تصريحات وأفعال ساهمت في "الإخلال بالنظام العام إضافة الى استخدام العنف ضد الشرطة" أثناء تظاهرة للمجموعة نفسها في كانون الثاني-يناير.

وضاعفت المحكمة الحكم بالسجن عاما الصادر بحق المرأة الى عامين.

وقد توقف المتظاهرون السبت خارج السجن الذي تقبع فيه المرأة على الرغم من التواجد الكثيف للشرطة وهتفوا "أطلقوا سراح نانا».

كما هتف المتظاهرون الذين ارتدوا جميعا ملابس سوداء بعبارة "الحرية للدنمارك" و"وداعا ميت"، في إشارة الى رئيسة الحكومة ميت فريدريكسن، قبل ان يتابعوا سيرهم نحو ساحة أمام مقر بلدية كوبنهاغن. وبالإضافة الى القانون يعارض "رجال بالأسود" ايضا خطة الحكومة إصدار "جوازات سفر كورونا"، وهو تطبيق للهواتف الذكية سيتم استخدامه لإثبات أن شخصا ما قد تلقى لقاح كوفيد-19 أو أن اختبار ال"بي سي ار" الخاص به كان سلبيا في الـ72 ساعة الماضية، أو انه قد تعافى مؤخرا من المرض.

وتعتبر الحكومة الدنماركية أن "جوازات سفر كورونا" جزء مهم من خطة إعادة فتح البلاد، لكن النقاد يعتبرون بأنها ستخلق انقساما في المجتمع. وتخضع الدولة الاسكندنافية لإغلاق جزئي منذ أواخر كانون الأول-ديسمبر.

وأعيد فتح المدارس الابتدائية في شباط-فبراير، ومن المقرر أن يعود طلاب المدارس الثانوية الى مدارسهم في أوائل نيسان/أبريل.

وسُمح بإعادة فتح معظم المتاجر في وقت سابق من هذا الشهر، ومع ذلك فإن بعض الشركات والحانات والمطاعم لا تزال مغلقة.

غوتيريش ينتقد «التوزيع غير العادل» للّقاحات المضادّة لكورونا

•• مونتريال-أ ف ب

انتقد الأمين العام للأمم المتّحدة أنطونيو غوتيريش "التوزيع غير العادل" للّقاحات المضادّة لفيروس كورونا في العالم، داعياً الدول الغنيّة التي "تخزّن" كميّات ضخمة من هذه اللّقاحات إلى تقاسم جزء منها مع بقية دول العالم لأنّها الطريقة الوحيدة للقضاء على الجائحة.

وقال غوتيريش في مقابلة بثّتها شبكة "سي بي سي" التلفزيونية الكندية الأحد "أشعر بقلق بالغ من هذا التوزيع غير العادل للّقاحات في العالم».

وأضاف أنّه "من مصلحة الجميع أن يضمنوا، في أسرع وقت ممكن وبطريقة عادلة، أنّ كلّ الناس في كل مكان يتلقّحون، وأنّ اللّقاحات تعامَل كمنفعة عامّة عالمية».

وأضاف "نناشد الدول المتقدّمة أن تتقاسم (مع الدول الفقيرة) جزءاً من اللّقاحات التي اشترتها"، مؤكّداً أنّ هذه الدول "في حالات عديدة اشترت أكثر مما تحتاج إليه».

وأعرب الأمين العام عن أسفه "للصعوبات" التي تعترض عمل "كوفاكس"، الآلية التي أنشأتها منظمة الصحّة العالمية لإتاحة اللّقاحات للدول المنخفضة الدخل، عازياً أسباب هذه الصعوبات إلى "تخزين كميات كبيرة من اللقاحات" وفرض "قيود على الصادرات" وعدم حصول هذه الآلية على ما يكفي من المال.

وشدّد غوتيريش على أنّ القضاء على الجائحة رهن بـ"إمكانية تلقيح السكّان في جميع أنحاء العالم بأسرع وقت ممكن».

وأضاف "نحن بحاجة إلى آلية مدعومة من قبل مجموعة العشرين لوضع خطة تطعيم عالمية».

وردّاً على سؤال بشأن إمكانية اعتماد "جوازات سفر كورونا" في العالم للسماح لمن تلقّوا اللّقاح بالسفر بحريّة قال الأمين العام إنّ "هذه مسألة مثيرة للجدل كثيراً"، داعياً إلى "إجراء مناقشة جادّة" بشأنها "لضمان الإنصاف وضمان وجود تعاون دولي فعّال حول كيفية القيام بذلك».

وأوضح أنّ "الأسوأ هو أن تكون هناك دول تمتلك (نظام الجوازات) ودول لا تمتلكه ودول لا تعترف به. سيكون هذا الأمر مدمّراً إذا كان يعني أنّ الناس يمكن أن يتنّقلوا داخل العالم المتقدّم لكن ليس داخل العالم النامي».

بايدن يعرض مشروعا ضخما للبنى التحتية

•• واشنطن-أ ف ب

يطلق الرئيس الأميركي جو بايدن هذا الأسبوع مشروع استثمارات ضخمة في البنى التحتية مرفقا بزيادات ضريبية أثارت على الفور انتقادات خصومه، حتى قبل تحديد نسبها.

وفي دليل على الأهمية التي يوليها لهذا الملف الذي يمكن أن يشكّل علامة فارقة لعهده، سيطلق بايدن الأربعاء مشروعه الجديد من مدينة بيتسبرغ في شمال شرق الولايات المتحدة حيث أطلق قبل عامين حملته الانتخابية.

وفي مؤشر إلى عهد رئاسي يريده جريئا وإصلاحيا، سيعرض بايدن أرقاما قد تبدو للبعض خيالية بعد أن كان سلفه دونالد ترامب يسميه "جو النعسان" ويتهمه بأنه يفتقد للأفكار والأطر التوجيهية.

فبعد أن تمكّن من إقرار خطته الإنقاذية المتمحورة حول جائحة كوفيد-19 والمقدّرة بنحو ألفي مليار دولار، في الكونغرس، سيطرح الرئيس الديموقراطي مشاريع تقدّر قيمتها بما بين ثلاثة آلاف مليار وأربعة آلاف مليار.

عقوبات كندية جديدة على مسؤولين روسيّين

•• أوتاوا-أ ف ب

أعلنت الحكومة الكندية فرض عقوبات جديدة على مسؤولَيْن روسيّين وأربع شركات روسية احتجاجاً على ما قامت به موسكو من "ضمّ واحتلال غير قانونيين" لشبه جزيرة القرم. وقالت وزارة الخارجية الكندية في بيان إنّ العقوبات الجديدة التي أعلنت بالتنسيق مع أستراليا تتناغم وتلك التي اتّخذها مؤخّراً الاتّحاد الأوروبي وبريطانيا.

وأوضح البيان أنّ العقوبات طالت خصوصاً المسؤولَين الروسيين ألكسندر غانوف وليونيد ريجينكين. ويرأس غانوف شركة لخدمات السكك الحديد بين روسيا وشبه جزيرة القرم، في حين أشرف ريجينكين على بناء جسر مروري فوق مضيق كيرتش يربط شبه الجزيرة بالبرّ الروسي عبر طريق سريع.

ونقل البيان عن مارك غارنو، وزير الخارجية الكندي، قوله إنّ "روسيا تتجاهل بشكل منهجي منذ سبع سنوات نداءات المجتمع الدولي لوضع حدّ لانتهاكاتها لسيادة أوكرانيا ووحدة أراضيها وكذلك للقانون الدولي». وأسفر النزاع بين مقاتلين انفصاليين في شرق أوكرانيا مدعومين من روسيا والقوات الأوكرانية عن أكثر من 13 ألف قتيل منذ 2014 حين ضمّت روسيا شبه جزيرة القرم وبدأ الانفصاليون تمرّدهم المسلّح ضدّ كييف. ومنذ 2014 فرضت كندا عقوبات على أكثر من 440 مسؤولاً وكياناً مرتبطين بهذه الأزمة. وكثيراً ما كانت هذه العقوبات تصدر بالتنسيق بين كندا وحلفائها.

وكانت أوتاوا أعلنت الأسبوع الماضي فرض عقوبات على تسعة مسؤولين روس احتجاجاً على الطريقة التي تتعامل بها السلطات الروسية مع المعارض الرئيسي للكرملين أليكسي نافالني المسجون حالياً.

وزير: بريطانيا تريد تطعيم جميع البالغين

•• لندن-رويترز

قال وزير الأعمال البريطاني كواسي كوارتنج أمس الثلاثاء إن بريطانيا ستركز على تطعيم جميع سكانها البالغين قبل أن تتمكن من توفير أي جرعات فائضة لدول أخرى مثل جارتها أيرلندا.

وتلقى أكثر من 30 مليون بريطاني الجرعة الأولى من لقاح مضاد لكوفيد-19 في أسرع حملة تطعيم في أوروبا وتهدف البلاد إلى استكمال تطعيم جميع البالغين بحلول نهاية يوليو- تموز.

لكن بريطانيا وجدت نفسها منخرطة في خلاف علني مع الاتحاد الأوروبي بشأن إمدادات اللقاحات. وتسير حملات التطعيم في دول التكتل بوتيرة أبطأ كثيرا. وقال كوارتنج لسكاي نيوز "أعتقد أن تركيزنا يجب أن ينصب على محاولة الحفاظ على سلامة البريطانيين، نريد التعاون كذلك مع الدول الأخرى لكن الأولوية الأولى هي استكمال حملة التطعيم».

وأضاف أن بريطانيا تعمل مع الدول الأوروبية على ضمان تطعيم مواطنيها وأن هذا "ليس وضعا تنافسيا».

لكنه رد على سؤال عما إذا كانت بريطانيا قد تتمكن من مساعدة أيرلندا قائلا "لو أن هناك جرعات لقاح فائضة فيمكننا تقديمها لكن لا تتوافر جرعات فائضة الآن، ما زال يتعين علينا تطعيم أعداد ضخمة».

الصين ومنظمة الصحة العالمية.. تواطؤ أم تنسيق عادي؟

•• جنيف-أ ف ب

سُلّطت الأضواء على العلاقات بين منظمة الصحة العالمية والصين منذ بدء جائحة كوفيد-19، وتزايد الاهتمام بها أكثر مع نشر تقرير أمس الاثنين حول منشأ الفيروس.

يعتبر الناقدون أن بكين الحريصة على تفنيد أي اتهام لها بسوء إدارة الأزمة الصحيّة، خدعت باستمرار الوكالة الأممية وتحفّظت عن مشاركة معطيات توضح منشأ المرض الذي أودى بحياة أكثر من 2.7 مليون شخص منذ كانون الأول/ديسمبر 2019.

واتهمت منظمة الصحة العالمية بأنها تساهلت أكثر مما يجب مع الصين منذ الأيام الأولى لما صار لاحقا أسوأ جائحة خلال قرن.

لكن الوكالة في موقف حساس لحاجتها لموافقة الدولة المعنية قبل إجراء أي تحقيق.

لم يحصل ذلك حتى كانون الثاني/يناير 2021، حين وصل محققون دوليون أوفدتهم المنظمة إلى مدينة ووهان التي تعتبر مهد الأزمة الصحيّة.

يتساءل كثيرون عن غياب الشفافية في تعاملات السلطات الصينيّة، في حين يشير آخرون إلى أن التحقيق حول انتقال الفيروس المسبب لمرض كوفيد-19 من الحيوان إلى الإنسان جرى بتعاون كامل مع علماء صينيّين.

التقرير الذي حصلت فرانس برس على نسخة منه الإثنين، يعتبر أن فرضية انتقال الفيروس إلى الإنسان عن طريق حيوان انتقلت إليه العدوى هو نفسه من خفاش، "محتملة إلى محتملة جدا».

ويوجد "استبعاد تام" لفرضية تسرّب الفيروس من مختبر التي رجّحتها السلطات الأميركية خاصة، في حين اعتبرت فرضيّة انتقاله بواسطة اللحم المجمّد "محتملة».

من بين الناقدين كينيث روث المدير التنفيذي لمنظمة هيومن رايتس ووتش الذي يتهم منظمة الصحة العالمية ب"تواطؤ مؤسسي" مع بكين.

وقال روث للصحافة الشهر الماضي "رفضت منظمة الصحة العالمية بشكل قاطع، كمؤسسة، قول أي شيء ينتقد الطريقة التي أخفت بها الصين انتقال العدوى بين البشر أو حقيقة أنها لا تزال ترفض تقديم أدلة». وأضاف "ما نحتاج هو تحقيق صادق وصارم بدلا من الاستمرار في الرضوخ لمساعي الصين لإخفاء الحقيقة».

أشار مصدر مقرّب من الدوائر الدبلوماسية في جنيف إلى أن منظمة الصحة العالمية سمحت للصينيين التفرد بإنجاز تحضيرات التحقيقات وثم التقرير بشأن كيفية إجراء التحقيق في حين تجنبت دول أعضاء التعبير عن انتقاداتها في العلن. أما أكبر ناقدي المنظمة العالمية فكان الرئيس الأميركي السابق دونالد ترامب الذي وصفها بأنها "دمية بين يدي الصين».

ورغم أن خلفه جو بايدن أعاد بلاده إلى المنظمة التي تتخذ مقرا في جنيف، إلا أن ذلك لم ينه الانتقادات.

قال الدبلوماسي الأميركي الرفيع في جنيف مارك كاساير الأسبوع الماضي إن واشنطن "مستاءة" من الوقت الطويل الذي تطلبه ذهاب الخبراء إلى الصين، وشكّك في مدى الحرية التي نالوها للبحث الميداني.

وأضاف أن "هذا سيكون المعيار الذي سنقيّم به العلاقة" بين منظمة الصحة العالمية وبكين.

لكن، عندما غادرت الولايات المتحدة المنظمة التي كانت أكبر مموليها، تركت فراغا سعت بكين جاهدة لملئه.

في المقابل، اعتبر سفير الصين لدى الأمم المتحدة في جنيف شن جو أن تلك الاتهامات "لا أساس لها».

وقال الدبلوماسي إن "التعاون بين الصين ومنظمة الصحة العالمية يسير بشكل جيّد في الأعوام الأخيرة"، مضيفا أنه "دون عوائق وشامل" منذ ظهور كوفيد-19. في مقابلة مع فرانس برس، قال ديفيد هايمان رئيس الفريق الاستشاري الاستراتيجي والتقني حول المخاطر المعدية في منظمة الصحة العالمية إن المعلومات التي "قدمتها الصين طوعا" بعد وقت مبكر من بداية الأزمة سمحت ب"فهم سريع لآلية العدوى"، وأوضح أن المعطيات التي طلبها فريقه "جرى توفيرها سريعا».

يرى سفير الاتحاد الأوروبي في الأمم المتحدة بجنيف والتر ستيفنز أنه عندما يشعر الصينيون أنهم "تحت الضغط" فإن ذلك "لا يجعلهم بالضرورة يسهّلون الأمور».

ويقول الدبلوماسي الأوروبي أن المشكل يتعلق بثقل وقدرة الوكالة الأممية على التأثير وليس بسلوك الصين.

ويقول في هذا السياق "لا أتفق بتاتًا مع فكرة أن الصين تسيطر على منظمة الصحة العالمية».

بينما يرى البعض أن تأخر مهمة تقصي الحقائق حول منشأ الفيروس يسيء لمصداقية منظمة الصحة العالمية، يعتقد بيتر بن امبارك الذي قاد الفريق أن الذهاب إلى هناك في وقت مبكر لم يكن ليغيّر الكثير، خاصة وأن الأعمال التحضيرية الصينية لم تكن جاهزة.

من جانبها، توصي عضو الفريق ماريون كومبانز أن يكون هذا النوع من البعثات تلقائيًا، وذلك لتجنّب جعلها أشبه برحلة بحث عن مذنبين.

وتقول "إذ أردنا تجاوز هذه الحزازيات، فلنجعلها (التحقيقات) روتينية».

دولة الإمارات العربية المتحدة
وزارة الاقتصاد
إدارة العلامات التجارية

الأربعاء ٣١ مارس ٢٠٢١ العدد ١٣٢٠٣

نموذج إعلان النشر

تعلن إدارة العلامات التجارية عن تقدم وكيل التسجيل / المالك :
حكمة القانون للاستشارات
طلب لتسجيل بيانات العلامة التجارية : KEMO COOL

المودعة بالرقم : 342909 بتاريخ : 2021/01/10

بيانات الأولوية :

صورة العلامة :

باسم : محمود محمد ديب حارس
الموطن : محل رقم 3 ملك مؤسسه الاوقاف وشؤون القصر - الضغاية, هاتف: 042255490, صندوق البريد: 95130

وذلك لتمييز السلع أو الخدمات الواقعة بالفئة : 3
مستحضرات تبييض الأقمشة ومواد أخرى تستعمل في غسل وكي الملابس، مستحضرات تنظيف وصقل وجلي وكشط، صابون، عطور وزيوت عطرية، مستحضرات تجميل، غسول (لوشن) للشعر، منظفات أسنان وكافة المنتجات في الفئة 3.

وصف العلامة : علامة التجارية KEMO COOL هي عبارة عن كلمتين مكتوبتين باللغة الإنجليزية باللون الاسود على خلفية باللون الابيض ويوجد تحت العبارة رسم لثعبان ملتف بالألوان الاحمر والاسود والاصفر بجانبه ثعبان صغير يفقس.

الاشتراطات :

فعلى من لديه إعتراض علي ذلك أن يتقدم به مكتوبا لإدارة العلامات التجارية في وزارة الإقتصاد أو إرساله بالبريد المسجل ، وذلك خلال 30يوما من تاريخ إصدار هذا الإعلان

دولة الإمارات العربية المتحدة
وزارة الاقتصاد
إدارة العلامات التجارية

الأربعاء ٣١ مارس ٢٠٢١ العدد ١٣٢٠٣

نموذج إعلان النشر

تعلن إدارة العلامات التجارية عن تقدم وكيل التسجيل / المالك :
سبكترا للملكية الفكرية
طلب لتسجيل بيانات العلامة التجارية : AV

المودعة بالرقم : 345094 بتاريخ : 2021/02/17

بيانات الأولوية :

صورة العلامة :

باسم : السيد/ اشيش كومار جاين
الموطن : وحدة رقم: 2225، مركز الاعمال م.د.م.س، طابق رقم 1 ، مبني جويلاري & جيمبلكس 3، دبي, الامارات العربية المتحدة

وذلك لتمييز السلع أو الخدمات الواقعة بالفئة : 14
المعادن النفيسة وكل خليط منها والمنتجات المصنوعة من معادن نفيسة أو المطلية بها ، غير الواردة فى فئات أخرى ، المجوهرات والأحجار الكريمة ، أدوات قياس الوقت وأدوات قياس الوقت الدقيقة

وصف العلامة : AV أحرف لاتينية مميزة مرتبطه ببعضها مكونه شكل مميز

الاشتراطات :

فعلى من لديه إعتراض علي ذلك أن يتقدم به مكتوبا لإدارة العلامات التجارية في وزارة الإقتصاد أو إرساله بالبريد المسجل ، وذلك خلال 30يوما من تاريخ إصدار هذا الإعلان

دولة الإمارات العربية المتحدة
وزارة الاقتصاد
إدارة العلامات التجارية

الأربعاء ٣١ مارس ٢٠٢١ العدد ١٣٢٠٣

نموذج إعلان النشرعن التجديد

تعلن إدارة العلامات التجارية عن تقدم وكيل التسجيل / المالك :
ش. الفراسة لتجارة المواد الغذائية ش ذ م م
بنشر طلب تجديد مدة الحماية للعلامة التجارية التالية :

المودعة بالرقم : 154703

بإسم : ش. الفراسة لتجارة المواد الغذائية ش ذ م م

وعنوانة : ، دبي ص. ب: 21051 هاتف: 043204606 فاكس: 043204010

والمسجلة تحت الرقم : 154703

صورة العلامة :

بتاريخ : 2012/12/10

وستظل الحماية نافذة المفعول لمدة عشر

سنوات أخرى اعتباراً من تاريخ 2021/03/22

دولة الإمارات العربية المتحدة
وزارة الاقتصاد
إدارة العلامات التجارية

الأربعاء ٣١ مارس ٢٠٢١ العدد ١٣٢٠٣

نموذج إعلان النشر

تعلن إدارة العلامات التجارية عن تقدم وكيل التسجيل / المالك :
حكمة القانون للاستشارات
طلب لتسجيل بيانات العلامة التجارية : TIGER

المودعة بالرقم : 321706 بتاريخ : 2019/12/05

صورة العلامة :

بيانات الأولوية :

باسم : خالد عبد الرحمن زعتر
الموطن : ابراج بحيرات جميرا, صندوق البريد: 25898, ايميل: khalid.zaatar@lennoxme.com

وذلك لتمييز السلع أو الخدمات الواقعة بالفئة : 11
اجهزة للانارة والتدفئة وتوليد البخار والطهو والتبريد والتجفيف والتهوية وامداد المياه والاغراض الصحية وسائر المنتجات في الفئة 11.

وصف العلامة : العلامة التجارية هي عبارة عن الكلمة TIGER مكتوبة بحروف لاتينية باللون البرتقالي وحد خارجي باللون الاحمر. يوجد على يسار الكلمة اربعة مربعات حمراء دائرية الحدود موضوعة بحيث تمثل شكل مربع كبير.

الاشتراطات :

فعلى من لديه إعتراض علي ذلك أن يتقدم به مكتوبا لإدارة العلامات التجارية في وزارة الإقتصاد أو إرساله بالبريد المسجل ، وذلك خلال 30يوما من تاريخ إصدار هذا الإعلان

دولة الإمارات العربية المتحدة
وزارة الاقتصاد
إدارة العلامات التجارية

الأربعاء ٣١ مارس ٢٠٢١ العدد ١٣٢٠٣

نموذج إعلان النشر عن انتقال الملكية

تعلن إدارة العلامات التجارية عن تقدم وكيل التسجيل / المالك : ابوغزالة للملكية الفكرية ، تي ام بي اجنتس
طلب لتسجيل بيانات العلامة التجارية : Music de Parfum
المودعة بالرقم : 206032 بتاريخ : 2014/02/12
والمسجلة بتاريخ : 2015/06/22

صورة العلامة :

باسم: فرسان الصحراء للتجارة العامة ذ.م.م
وعنوانة: ، ص.ب. 51705، الشارقة، الإمارات العربية المتحدة

وذلك لتمييز السلع أو الخدمات الواقعة بالفئة : 35
خدمات الدعاية والإعلان؛ إدارة الأعمال؛ توجيه الأعمال؛ الأعمال المكتبية.

بيانات التعديل:
إسم من انتقلت الية الملكية : صلاح محمد صالح الزرعوني
عنوانة: فيلا 36 – منطقة الرمثا – الشارقة – الامارات العربية المتحدة
تاريخ انتقال الملكية : 2021/03/24
تاريخ التأشير : 2021/03/25

دولة الإمارات العربية المتحدة
وزارة الاقتصاد
إدارة العلامات التجارية

الأربعاء ٣١ مارس ٢٠٢١ العدد ١٣٢٠٣

نموذج إعلان النشر عن التعديل (شكل العلامة)

تعلن إدارة العلامات التجارية عن تقدم وكيل التسجيل / المالك : مقياس للأغذية ذ م م
طلب لتعديل بيانات العلامة التجارية : BAD MOO
المودعة بالرقم : 343046 بتاريخ : 2021/01/12
والمسجلة بتاريخ : 2021/03/16
باسم: مقياس للأغذية ذ م م
وعنوانة: SHARJAH ، امارة الشارقة -خورفكان - الخالدية -شارع الكورنيش محل رقم 007, هاتف: 0507421513, صندوق البريد: الشارقة ,97773
ايميل: Yhia.sh89@hotmail.com

صورة العلامة :

وذلك لتمييز السلع أو الخدمات الواقعة بالفئة : 43
خدمات تقديم الأطعمة والمشروبات

بيانات التعديل:
تعديل شكل العلامة كما هو موضح أعلاة
تاريخ التعديل : 2021/03/22
تاريخ التأشير : 2021/03/25

دولة الإمارات العربية المتحدة
وزارة الاقتصاد
إدارة العلامات التجارية

الأربعاء ٣١ مارس ٢٠٢١ العدد ١٣٢٠٣

نموذج إعلان النشر عن انتقال الملكية

تعلن إدارة العلامات التجارية عن تقدم وكيل التسجيل / المالك : ابوغزالة للملكية الفكرية ، تي ام بي اجنتس
طلب لتسجيل بيانات العلامة التجارية : Music de Parfum
المودعة بالرقم : 206031 بتاريخ : 2014/02/12
والمسجلة بتاريخ : 2015/06/22

صورة العلامة :

باسم: فرسان الصحراء للتجارة العامة ذ.م.م
وعنوانة: ، ص.ب. 51705، الشارقة، الإمارات العربية المتحدة

وذلك لتمييز السلع أو الخدمات الواقعة بالفئة : 3
مستحضرات تبييض الأقمشة ومواد أخرى تستعمل في غسل وكي الملابس؛ مستحضرات تنظيف وصقل وجلي وكشط؛ صابون؛ عطور وزيوت عطرية، مستحضرات تجميل؛ غسول (لوشن) للشعر؛ منظفات أسنان.

بيانات التعديل:
إسم من انتقلت الية الملكية : صلاح محمد صالح الزرعوني
عنوانة: فيلا 36 – منطقة الرمثا – الشارقة – الامارات العربية المتحدة
تاريخ انتقال الملكية : 2021/03/24
تاريخ التأشير : 2021/03/25

دولة الإمارات العربية المتحدة
وزارة الاقتصاد
إدارة العلامات التجارية

الأربعاء ٣١ مارس ٢٠٢١ العدد ١٣٢٠٣

نموذج إعلان النشر عن انتقال الملكية

تعلن إدارة العلامات التجارية عن تقدم وكيل التسجيل / المالك : أبوغزالة للملكية الفكرية تي ام بي اجنتس
طلب لتسجيل بيانات العلامة التجارية : SOSPIRO
المودعة بالرقم : 162308 بتاريخ : 2011/09/11
والمسجلة بتاريخ : 2013/11/25
باسم: ش. فرسان الصحراء للتجارة العامة ذ.م.م
وعنوانة: ، ص.ب. 51705، الشارقة، الإمارات العربية المتحدة

وذلك لتمييز السلع أو الخدمات الواقعة بالفئة : 35
خدمات الدعاية والإعلان؛ إدارة الأعمال التجارية؛ إدارة الأنشطة التجارية؛ الأعمال المكتبية.

بيانات التعديل:
إسم من انتقلت الية الملكية : صلاح محمد صالح الزرعوني
عنوانة: فيلا 36 – منطقة الرمثا – الشارقة – الامارات العربية المتحدة
تاريخ انتقال الملكية : 2021/03/24
تاريخ التأشير : 2021/03/25

دولة الإمارات العربية المتحدة
وزارة الاقتصاد
إدارة العلامات التجارية

الأربعاء ٣١ مارس ٢٠٢١ العدد ١٣٢٠٣

نموذج إعلان النشر

تعلن إدارة العلامات التجارية عن تقدم وكيل التسجيل / المالك :
حكمة القانون للاستشارات
طلب لتسجيل بيانات العلامة التجارية :
SOCIALICIOUS HOUSE OF ASIAN BLENDS
المودعة بالرقم : 343155 بتاريخ : 2021/01/13

صورة العلامة :

بيانات الأولوية :

باسم : مطعم ومقهي برو بار ش.ذ.م.م
الموطن : نخيل - قرية جميرا, هاتف: 043391889, صندوق البريد: 5690

وذلك لتمييز السلع أو الخدمات الواقعة بالفئة : 43
خدمات توفير الأطعمة والمشروبات، الإيواء المؤقت وكافة الخدمات في الفئة 43.

وصف العلامة : SOCIALICIOUS هي عبارة عن كلمات مكتوبة بالحروف الصغيرة باللغة الانجليزية باللون الاسود الغامق واللون الاحمر بطريقة مبتكرة بالخلفية الابيض المستطيل. ويوجد رسومات ثلاث وجوه وعبارة عن كلمات house of asian blends تحت الكلمة socialicious بطريقة مميزة إشارة إلي خدمات هذه العلامة.

الاشتراطات :

فعلى من لديه إعتراض علي ذلك أن يتقدم به مكتوبا لإدارة العلامات التجارية في وزارة الإقتصاد أو إرساله بالبريد المسجل ، وذلك خلال 30يوما من تاريخ إصدار هذا الإعلان

دولة الإمارات العربية المتحدة
وزارة الاقتصاد
إدارة العلامات التجارية

الأربعاء ٣١ مارس ٢٠٢١ العدد ١٣٢٠٣

نموذج إعلان النشرعن التجديد

تعلن إدارة العلامات التجارية عن تقدم وكيل التسجيل / المالك :
م. الغزال لزينة السيارات

بنشر طلب تجديد مدة الحماية للعلامة التجارية التالية :

المودعة بالرقم : 41595

بإسم : م. الغزال لزينة السيارات

وعنوانة : ، دبي ص ب 1413 -ت 2737347 ف 2717769- . - الامارات العربية المتحدة

صورة العلامة :

والمسجلة تحت الرقم : 30049

بتاريخ : 2002/01/07

وستظل الحماية نافذة المفعول لمدة عشر

سنوات أخرى اعتباراً من تاريخ 2021/03/17

دولة الإمارات العربية المتحدة
وزارة الاقتصاد
إدارة العلامات التجارية

الأربعاء ٣١ مارس ٢٠٢١ العدد ١٣٢٠٣

نموذج إعلان النشر

تعلن إدارة العلامات التجارية عن تقدم وكيل التسجيل / المالك :
سبكترا للملكية الفكرية
طلب لتسجيل بيانات العلامة التجارية : AV

المودعة بالرقم : 345095 بتاريخ : 2021/02/17

بيانات الأولوية :

صورة العلامة :

باسم : السيد/ اشيش كومار جاين
الموطن : وحدة رقم: 2225، مركز الاعمال م.د.م.س، طابق رقم 1 ، مبني جويلاري & جيمبلكس 3، دبي, الامارات العربية المتحدة

وذلك لتمييز السلع أو الخدمات الواقعة بالفئة : 35
خدمات الدعاية والإعلان وإدارة وتوجيه الأعمال وتفعيل النشاط المكتبي.

وصف العلامة : AV أحرف لاتينية مميزة مرتبطه ببعضها مكونه شكل مميز

الاشتراطات :

فعلى من لديه إعتراض علي ذلك أن يتقدم به مكتوبا لإدارة العلامات التجارية في وزارة الإقتصاد أو إرساله بالبريد المسجل ، وذلك خلال 30يوما من تاريخ إصدار هذا الإعلان

دولـة الامـارات العربيـة المتحدة
وزارة الاقتصاد / إدارة العلامات التجارية
إعلان عن انتقال ملكية علامة تجارية
يعلن قسم العلامات التجارية عن تقدم الوكيل سابا وشركاهم – تي ام بي بطلب نقل ملكية العلامة التجارية التالية:

ARUBA NETWORKS

رقم الطلب : 204108 رقم تسجيل العلامة :
تاريخ الطلب :2014/01/09 تاريخ التسجيل : 2014/12/16
المستخدمة لتمييز البضائع / الخدمات / المنتجات التالية:
كما في الطلب الاصل .
تاريخ ورقم الجريدة الرسمية التي نشر بها إعلان تسجيل العلامة :
العدد 143 - اغسطس، 2014
اسم مالك العلامة المتنازل: شركة/ أروبا نتويركس، انك
اسم المتنازل لـه: شركة / هيولت باكرد انتربرايز ديفلوبمنت ال بي
مهنته : الصناعة جنسيته : الولايات المتحدة الاميركية
عنوانه ومحل اقامتـه : 11445 كومباك سنتر درايف وست،هيوستن، تكساس 77070، الولايات المتحدة الاميركية
تاريخ انتقال الملكيـة:2018/03/06 تاريخ التأشير في السجل:2018/06/20

دولـة الامـارات العربيـة المتحدة
وزارة الاقتصاد / إدارة العلامات التجارية
إعلان عن انتقال ملكية علامة تجارية
يعلن قسم العلامات التجارية عن تقدم الوكيل سابا وشركاهم – تي ام بي بطلب نقل ملكية العلامة التجارية التالية:

PORTÉGÉ

رقم الطلب : 32085 رقم تسجيل العلامة : 33875
تاريخ الطلب :1999/06/28 تاريخ التسجيل : 2002/10/15
المستخدمة لتمييز البضائع / الخدمات / المنتجات التالية:
أجهزة الكمبيوتر الشخصي. في الفئة (9).
تاريخ ورقم الجريدة الرسمية التي نشر بها إعلان تسجيل العلامة :
العدد 104 - فبراير، 2011
اسم مالك العلامة المتنازل: شركة/ كابوشيكي كايشا توشيبا (ويتاجرون ايضا باسم توشيبا كوربوريشن)
اسم المتنازل لـه: شركة / توشيبا كلينت سوليوشنز كو.، لمتد
مهنته : الصناعة جنسيته : اليابان
عنوانه ومحل اقامتـه : 6-15، تويوسو 5-كوم، كوتو-كو، طوكيو 135-8505 اليابان
تاريخ انتقال الملكيـة: تاريخ التأشير في السجل:2019/01/16

دولـة الامـارات العربيـة المتحدة
وزارة الاقتصاد / إدارة العلامات التجارية
إعلان عن انتقال ملكية علامة تجارية
يعلن قسم العلامات التجارية عن تقدم الوكيل سابا وشركاهم – تي ام بي بطلب نقل ملكية العلامة التجارية التالية:

BENIHANA

رقم الطلب : 31406 رقم تسجيل العلامة : 23375
تاريخ الطلب :1999/05/16 تاريخ التسجيل : 2000/02/01
المستخدمة لتمييز البضائع / الخدمات / المنتجات التالية:
خدمات المطاعم. في الفئة (42).
تاريخ ورقم الجريدة الرسمية التي نشر بها إعلان تسجيل العلامة :
العدد 106 - ابريل، 2011
اسم مالك العلامة المتنازل: شركة/ بينيهانا اوف طوكيو، انك.
اسم المتنازل لـه: شركة / بينيهانا هولديغز بي تي ايه.، لمتد
مهنته : الصناعة جنسيته : سنغافورة
عنوانه ومحل اقامتـه : 10شارع انسون 33-08/07 انترناشنول بلازا سينغابور سنغافورة
تاريخ انتقال الملكيـة:2018/02/05 تاريخ التأشير في السجل:2018/06/18

دولـة الامـارات العربيـة المتحدة
وزارة الاقتصاد / إدارة العلامات التجارية
إعلان عن انتقال ملكية علامة تجارية
يعلن قسم العلامات التجارية عن تقدم الوكيل سابا وشركاهم – تي ام بي بطلب نقل ملكية العلامة التجارية التالية:

رقم الطلب : 301300 رقم تسجيل العلامة :
تاريخ الطلب :2018/11/08 تاريخ التسجيل : 2019/02/27
المستخدمة لتمييز البضائع / الخدمات / المنتجات التالية:
خدمات الدعاية والإعلان وإدارة وتوجيه الأعمال وتفعيل النشاط المكتبي؛ في الفئة 35.
تاريخ ورقم الجريدة الرسمية التي نشر بها إعلان تسجيل العلامة :
العدد 195 - ديسمبر، 2018
اسم مالك العلامة المتنازل: شركة/ ايديميتسو شوكاي كو.، لمتد
اسم المتنازل لـه: شركة / ماساميشي ايداميتسو
مهنته : الصناعة جنسيته : اليابان
عنوانه ومحل اقامتـه : 2-8-12، مينا، ميناتو-كو طوكيو 108-0073 اليابان
تاريخ انتقال الملكيـة:2020/10/06 تاريخ التأشير في السجل:2020/12/08

دولـة الامـارات العربيـة المتحدة
وزارة الاقتصاد/ إدارة العلامات التجارية
إعلان بترخيص استعمال علامة تجارية
تعلن إدارة العلامات التجارية عن تقدم الوكيل بطلب ترخيص استعمال العلامة التجارية التالية:

MONCLER

رقم الطلب : 276229 رقم تسجيل العلامة :
تاريخ الطلب : 2017/07/10 تاريخ التسجيل : 2018/02/22
المستخدمة لتمييز البضائع / الخدمات / المنتجات التالية:
الجلود المدبوغة والجلود المدبوغة المقلدة ، جلود الحيوانات الخام أو المدبوغة، الحقائب الحمل، المظلات والشماسي والعصي، السياط وأطقم الحيوانات والسروج و الطوق و السلاسل و الملابس للحيوانات في الفئة 18.
تاريخ ورقم الجريدة الرسمية التي نشر بها إعلان تسجيل العلامة :
العدد 183 – ديسمبر 2017
اسم مالك العلامة : شركة/ مونكلر اس. بي. ايه.
اسم المرخص لـه: شركة / مونكلير الأمارات ش.ذ.م.م.
مهنته : الصناعة جنسيته : الامارات العربية المتحدة
تاريخ سريان الترخيص: تاريخ التأشير في السجل:2018/03/18

دولـة الامـارات العربيـة المتحدة
وزارة الاقتصاد / إدارة العلامات التجارية
إعلان عن انتقال ملكية علامة تجارية
يعلن قسم العلامات التجارية عن تقدم الوكيل سابا وشركاهم – تي ام بي بطلب نقل ملكية العلامة التجارية التالية:

رقم الطلب : 252308 رقم تسجيل العلامة :
تاريخ الطلب :2016/04/19 تاريخ التسجيل : 2018/03/14
المستخدمة لتمييز البضائع / الخدمات / المنتجات التالية:
الغلال والمنتجات الزراعية، ومنتجات البساتين والغابات غير الواردة في فئات أخرى، الحيوانات الحية، الفواكه والخضروات الطازجة، البذور والنباتات والزهور الطبيعية، المواد الغذائية الخاصة بالحيوانات، الشعير المنبت (الملت) في الفئة 31
تاريخ ورقم الجريدة الرسمية التي نشر بها إعلان تسجيل العلامة :
العدد 175 - مايو، 2017
اسم مالك العلامة المتنازل: شركة/ اي بي اف اي بي تي واي.ليمتد
اسم المتنازل لـه: شركة / ريل بيت فوود كومباني سينغابور بي تي اي ال تي دي
مهنته : الصناعة جنسيته : سنغافورة
عنوانه ومحل اقامتـه : 80 روبنسون روود #02-00، 068898 سينغابور سنغافورة
تاريخ انتقال الملكيـة:2020/05/29 تاريخ التأشير في السجل:2020/12/10

دولة الإمارات العربية المتحدة
وزارة الاقتصاد
إدارة العلامات التجارية

الأربعاء ٣١ مارس ٢٠٢١ العدد ١٣٢٠٣

نموذج إعلان النشر

تعلن إدارة العلامات التجارية عن تقدم وكيل التسجيل / المالك :
سبكترا للملكية الفكرية
طلب لتسجيل بيانات العلامة التجارية : AV

المودعة بالرقم : 345095 بتاريخ : 2021/02/17

بيانات الأولوية :

صورة العلامة :

باسم : السيد/ اشيش كومار جاين
الموطن : وحدة رقم: 2225، مركز الاعمال م.د.م.س، طابق رقم 1 ، مبني جويلاري & جيمبلكس 3، دبي, الامارات العربية المتحدة

وذلك لتمييز السلع أو الخدمات الواقعة بالفئة : 35
خدمات الدعاية والإعلان وإدارة وتوجيه الأعمال وتفعيل النشاط المكتبي.

وصف العلامة : AV أحرف لاتينية مميزة مرتبطه ببعضها مكونه شكل مميز

الاشتراطات :

فعلى من لديه إعتراض علي ذلك أن يتقدم به مكتوبا لإدارة العلامات التجارية في وزارة الإقتصاد أو إرساله بالبريد المسجل ، وذلك خلال 30يوما من تاريخ إصدار هذا الإعلان

دولـة الامـارات العربيـة المتحدة
وزارة الاقتصاد / إدارة العلامات التجارية
إعلان عن انتقال ملكية علامة تجارية
يعلن قسم العلامات التجارية عن تقدم الوكيل سابا وشركاهم – تي ام بي بطلب نقل ملكية العلامة التجارية التالية:

Jörð

رقم الطلب : 316655 رقم تسجيل العلامة :
تاريخ الطلب :2019/09/05 تاريخ التسجيل : 2019/12/29
المستخدمة لتمييز البضائع / الخدمات / المنتجات التالية:
اللحوم والأسماك ولحوم الدواجن والصيد، خلاصات اللحم، فواكه وخضروات محفوظة ومجففة ومطهوة، هلام (جيلي) ومربيات وفواكه مطبوخة بالسكر، البيض والحليب ومنتجات الحليب، الزيوت والدهون الصالحة للأكل، لبن البوميني، زبدة، زبدة الكاكاو، زبدة جوز الهند، زبدة فول سوداني، كريمة الزبدة، جبنة، قشدة (منتجات البان)، قشدة مخفوقة، خثارة اللبن، خميرة الحليب لأغراض الطهو، عصير خضروات للطبخ، كفير (مشروب من اللبن)، كفير (مشروب من اللبن)، كوميس (مشروب من اللبن)، سمن نباتي، مشروبات الحليب(يكون الحليب هو السائد فيها)، مخفوق الحليب، زبدة فول سوداني، روتين للإستهلاك البشري، أطعمة خفيفة أساسها الفواكه، مستحضرات لإعداد الشوربة، شوربات، حليب الصويا (بديل الحليب)، عصير خضروات للطبخ، سلطة خضروات، مستحضرات شوربة الخضروات، لبن مخيض،لبن رائب (زبادي) في الفئة 29.
تاريخ ورقم الجريدة الرسمية التي نشر بها إعلان تسجيل العلامة :
العدد 205 - اكتوبر، 2019
اسم مالك العلامة المتنازل: شركة/ آرلا فودز ايه ام بي ايه
اسم المتنازل لـه: شركة / جورد انترناشنول ايه/اس
مهنته : الصناعة جنسيته : الدانمارك
عنوانه ومحل اقامتـه : سوندرهوج 14، دي كيه-8260 فيبي جيه، الدانمارك
تاريخ انتقال الملكيـة:2020/07/02 تاريخ التأشير في السجل:2020/08/20

دولـة الامـارات العربيـة المتحدة
وزارة الاقتصاد / إدارة العلامات التجارية
إعلان عن انتقال ملكية علامة تجارية
يعلن قسم العلامات التجارية عن تقدم الوكيل سابا وشركاهم – تي ام بي بطلب نقل ملكية العلامة التجارية التالية:

Jörð

رقم الطلب : 316656 رقم تسجيل العلامة :
تاريخ الطلب :2019/09/05 تاريخ التسجيل : 2019/12/29
المستخدمة لتمييز البضائع / الخدمات / المنتجات التالية:
البيرة (شراب الشعير) والمياه المعدنية والغازية وغيرها من المشروبات غير الكحولية، مشروبات مستخلصة من الفواكه وعصائر الفواكه، شراب ومستحضرات أخرى لعمل المشروبات، مشروب الألوڤيرا غير الكحولي، مشروبات مصل اللبن، عصير تفاح غير كحولي، مشروب غير كحولي محضر من حبوب الجاودار، حليب اللوز(مشروب)، حليب الفول السوداني (مشروب غير كحولي)، حليب الفول السوداني(مشروب غير كحولي)، شربات (مشروبات)، شربات (مشروبات)، عصير طماطم (مشروبات)، عصير خضروات (مشروبات)، مشروبات مصل اللبن في الفئة 32.
تاريخ ورقم الجريدة الرسمية التي نشر بها إعلان تسجيل العلامة :
العدد 205 - اكتوبر، 2019
اسم مالك العلامة المتنازل: شركة/ آرلا فودز ايه ام بي ايه
اسم المتنازل لـه: شركة / جورد انترناشنول ايه/اس
مهنته : الصناعة جنسيته : الدانمارك
عنوانه ومحل اقامتـه : سوندرهوج 14، دي كيه-8260 فيبي جيه، الدانمارك
تاريخ انتقال الملكيـة:2020/07/02 تاريخ التأشير في السجل:2020/08/20

دولـة الامـارات العربيـة المتحدة
وزارة الاقتصاد / إدارة العلامات التجارية
إعلان عن انتقال ملكية علامة تجارية
يعلن قسم العلامات التجارية عن تقدم الوكيل سابا وشركاهم – تي ام بي بطلب نقل ملكية العلامة التجارية التالية:

i Scream by Galaxposure — أي سكريم من جلاكسبوشور
i Scream by Galaxposure — أي سكريم من جلاكسبوشور

رقم الطلب : 256938 رقم تسجيل العلامة :
تاريخ الطلب :2016/07/21 تاريخ التسجيل : 2017/03/12
المستخدمة لتمييز البضائع / الخدمات / المنتجات التالية:
خدمات توفير الأطعمة والمشروبات، الإيواء الموقت في الفئة 43
تاريخ ورقم الجريدة الرسمية التي نشر بها إعلان تسجيل العلامة :
العدد 172 - يناير، 2017
اسم مالك العلامة المتنازل: شركة/ أي سكريم هولدينج ليمتد
اسم المتنازل لـه: شركة / أي سكريم غلوبال ليمتد
مهنته : الصناعة جنسيته : الامارات العربية المتحدة
عنوانه ومحل اقامتـه : سويت ٢٦٠١، الطابق ٢٦، برج مكاتب فندق ذا اتش، واحد شارع الشيخ زايد، دبي، الامارات العربية المتحدة
تاريخ انتقال الملكيـة: تاريخ التأشير في السجل:2020/11/25

دولـة الامـارات العربيـة المتحدة
وزارة الاقتصاد / إدارة العلامات التجارية
إعلان عن انتقال ملكية علامة تجارية
يعلن قسم العلامات التجارية عن تقدم الوكيل سابا وشركاهم – تي ام بي بطلب نقل ملكية العلامة التجارية التالية:

BENIHANA

رقم الطلب : 15543 رقم تسجيل العلامة : 34151
تاريخ الطلب :1996/03/31 تاريخ التسجيل : 2002/10/26
المستخدمة لتمييز البضائع / الخدمات / المنتجات التالية:
خدمات المطاعم في الفئة 42.
تاريخ ورقم الجريدة الرسمية التي نشر بها إعلان تسجيل العلامة :
العدد 164 - مايو، 2016
اسم مالك العلامة المتنازل: شركة/ بينيهانا اوف طوكيو، انك.
اسم المتنازل لـه: شركة / بينيهانا هولديغز بي تي ايه.، لمتد
مهنته : الصناعة جنسيته : سنغافورة
عنوانه ومحل اقامتـه : 10شارع انسون 33-08/07 انترناشنول بلازا سينغابور سنغافورة
تاريخ انتقال الملكيـة:2018/02/05 تاريخ التأشير في السجل:2018/06/18

دولـة الامـارات العربيـة المتحدة
وزارة الاقتصاد / إدارة العلامات التجارية
إعلان عن انتقال ملكية علامة تجارية
يعلن قسم العلامات التجارية عن تقدم الوكيل سابا وشركاهم – تي ام بي بطلب نقل ملكية العلامة التجارية التالية:

LIME

رقم الطلب : 175435 رقم تسجيل العلامة :
تاريخ الطلب :2012/06/20 تاريخ التسجيل : 2014/06/10
المستخدمة لتمييز البضائع / الخدمات / المنتجات التالية:
خدمات المطاعم، خدمات توفير الطعام، خدمات الحانات لتقديم الطعام والشراب الغير كحولي في الفئة 43.
تاريخ ورقم الجريدة الرسمية التي نشر بها إعلان تسجيل العلامة :
العدد 132 - سبتمبر، 2013
اسم مالك العلامة المتنازل: شركة/ تريوت هولدينغ، ال ال سي
اسم المتنازل لـه: شركة / ايفيرفريش انديفورس، ال ال سي
مهنته : الصناعة جنسيته : الولايات المتحدة الاميركية
عنوانه ومحل اقامتـه : 4316كليربروك لان، كينغستون، ماريلاند 20895 الولايات المتحدة الاميركية
تاريخ انتقال الملكيـة:2019/02/06 تاريخ التأشير في السجل:2020/03/10

دولـة الامـارات العربيـة المتحدة
وزارة الاقتصاد / إدارة العلامات التجارية
إعلان عن انتقال ملكية علامة تجارية
يعلن قسم العلامات التجارية عن تقدم الوكيل سابا وشركاهم – تي ام بي بطلب نقل ملكية العلامة التجارية التالية:

VADDIO

رقم الطلب : 255691 رقم تسجيل العلامة :
تاريخ الطلب :2016/06/26 تاريخ التسجيل : 2018/01/14
المستخدمة لتمييز البضائع / الخدمات / المنتجات التالية:
الأجهزة والأدوات العلمية والملاحية والمساحية وأجهزة وأدوات التصوير الفوتوغرافي والسينمائي والأجهزة والأدوات البصرية وأدوات الوزن والقياس والإشارة والمراقبة (الإشراف) والإنقاذ والتعليم ، أجهزة وأدوات لوصل أو فتح أو تحويل أو تكثيف أو تنظيم أو التحكم في الطاقة الكهربائية، أجهزة تسجيل أو إرسال أو نسخ الصوت أو الصور، حاملات بيانات مغناطيسية، أقراص تسجيل، أقراص مدمجة، أقراص فيديوية رقمية وغيرها من وسائط التسجيل الرقمية؛ آليات للأجهزة التي تعمل بقطع النقد، آلات تسجيل النقد، آلات حاسبة، معدات معالجة البيانات، أجهزة الكمبيوتر؛ برامج كمبيوتر؛ أجهزة إطفاء الحرائق في الفئة 09
تاريخ ورقم الجريدة الرسمية التي نشر بها إعلان تسجيل العلامة :
العدد 182 - نوفمبر، 2017
اسم مالك العلامة المتنازل: شركة/ نيو فاد، ال ال سي دي بي أيه فاديو
اسم المتنازل لـه: شركة / ميلستون إيه في تكنولوجيز أل أل سي
مهنته : الصناعة جنسيته : الولايات المتحدة الاميركية
عنوانه ومحل اقامتـه : 6436 سيتي ويست باركواي إيدن برايري، مينيسوتا 55344، الولايات المتحدة الاميركية
تاريخ انتقال الملكيـة:2017/04/28 تاريخ التأشير في السجل:2018/02/21

دولـة الامـارات العربيـة المتحدة
وزارة الاقتصاد / إدارة العلامات التجارية
إعلان عن انتقال ملكية علامة تجارية
يعلن قسم العلامات التجارية عن تقدم الوكيل سابا وشركاهم – تي ام بي بطلب نقل ملكية العلامة التجارية التالية:

TRAC-LOC

رقم الطلب : 86905 رقم تسجيل العلامة : 87468
تاريخ الطلب :2006/11/01 تاريخ التسجيل : 2008/04/10
المستخدمة لتمييز البضائع / الخدمات / المنتجات التالية:
كما في الطلب الاصل
تاريخ ورقم الجريدة الرسمية التي نشر بها إعلان تسجيل العلامة :
العدد 173 - فبراير، 2017
اسم مالك العلامة المتنازل: شركة/ بنتير فلو سيرفيسز أيه جي
اسم المتنازل لـه: شركة / انفنت سيرفيسز جي ام بي اتش
مهنته : الصناعة جنسيته : سويسرا
عنوانه ومحل اقامتـه : فرير بلاتز 10، شافوسن 8200 سويسرا
تاريخ انتقال الملكيـة:2018/04/13 تاريخ التأشير في السجل:2018/10/01

الصين تقر تعديلات جذرية لنظام هونغ كونغ السياسي

•• هونغ كونغ-أ ف ب

أيّد قادة الصين أمس الثلاثاء إدخال تغييرات واسعة النطاق على نظام هونغ كونغ الانتخابي تقضي بخفض مقاعد الشخصيات المنتخبة مباشرة بشكل كبير وتضمن بأن تختار لجان مؤيدة لبكين نواب برلمان المدينة.

وتمثّل الإجراءات الجديدة، التي تجاوزت مجلس هونغ كونغ التشريعي وفرضت مباشرة من قبل بكين، الخطوة الأخيرة الهادفة لسحق الحراك الديموقراطي في المدينة بعد التظاهرات الضخمة التي شهدتها.

وأفادت وكالة أنباء الصين الجديدة في تقرير مقتضب أن "الرئيس (الصيني) شي جينبينغ وقّع أوامر رئاسية بسن النصوص المعدّلة».

ولا يزال سكان هونغ كونغ البالغ عددهم 7.5 ملايين غير متأكدين بشأن ما ينص عليه القانون الجديد بينما لم تنشر بعد تفاصيل جديدة.

لكن الممثل الوحيد لهونغ كونغ في البرلمان الصيني تام يو-تشانغ أوضح تفاصيل الإجراءات الجديدة.

وقال لفرانس برس "تم إقرار التعديلات بالإجماع من قبل 167 عضوا في اللجنة الدائمة لمجلس الشعب" الصيني.

وسيتم بموجب القانون الجديد توسيع مجلس هونغ كونغ التشريعي ليشمل 90 بدلا من 70 مقعدا.

وبحسب تام، سيتم انتخاب عشرين من النواب فقط بشكل مباشر، مقارنة بـ35 سابقا، فيما تختار لجنة مؤيدة بالكامل لبكين الأغلبية (40 نائبا). وأما الباقي وعددهم 30 نائبا، فستختارهم "دوائر انتخابية وظيفية"، وهي هيئات تمثّل قطاعات معينة ومجموعات ذات اهتمامات خاصة لطالما كانت موالية لبكين.

كما سيتعيّن على أي شخص يترّشح للانتخابات أن يخضع لتدقيق متعلق بمواقفه السياسية.

وكشف تام أن سلطات هونغ كونغ ستشكّل لجنة للتدقيق بينما سيكون لأجهزة الأمن الوطنية الجديدة في المدينة سلطة تحديد الشخصيات التي تتم الموافقة عليها.

وقال لفرانس برس إن "لجنة الأمن الوطني وشرطة الأمن الوطني سيقدمان تقارير بشأن كل مرشّح لمساعدة لجنة مراجعة الكفاءات في عملية التدقيق».

الادعاء التركي يأمر باعتقال 141 عسكرياً بتهمة الانقلاب

•• أنقرة-وكالات

بدأت الشرطة التركية أمس الثلاثاء عمليتين أمنيتين بناء على أوامر من مكتب المدعي العام في إسطنبول للقبض على 141 عسكرياً وموظفاً حكومياً بزعم انتمائهم إلى جماعة الداعية المنفي فتح الله غولن، الذي تتهمه الحكومة بالتحريض على الانقلاب الفاشل في 2016. وشملت العملية الأولى صباح أمس،25 من أصل 81 محافظة في البلاد، وأسفرت عن القبض على 115 شخصاً، بينهم جنود في الخدمة وضباط متقاعدون، وفق وكالة الأنباء الحكومية. وشملت الثانية خمس محافظات، وأسفرت عن القبض على 26 مسؤولاً يُزعم أنهم على صلة بحركة غولن.

الاتحاد الاوروبي يرفض التورط

•• الفجر -خيرة الشيباني

يسعى الرئيس الأمريكي إلى توحيد حلفائه وراء القيم الديمقراطية. لكن الصين، التي ترفض أن تتلقى دروسا، تقوم بهجمات مضادة، في حين تظل أوروبا مترددة في اختيار معسكرها. يبلغ من العمر 78 عامًا، الرجل الذي أطلق عليه سلفه لقب "سليبي جو"،

يسعى إلى توحيد حلفائه:

في مواجهة الصين، بايدن يحيي أسطورة الغرب...!

في آسيا، لا يمكن لليابان وكوريا الجنوبية الاستغناء عن جارتهما الشيوعية القوية على المستوى التجاري

منذ نهاية الحرب الباردة، نادرًا ما بدا العالم منقسمًا بين معسكرين

يقدم نفسه كل أسبوع على أنه نذير الغرب، في مواجهة الأنظمة السلطوية -ولا سيما الصين وروسيا-الى درجة أنه منذ نهاية الحرب الباردة، نادرًا ما بدا العالم منقسمًا بين معسكرين.

في رمزية لا يستهان بها، انضمت الولايات المتحدة، في 22 مارس، إلى الاتحاد الأوروبي وكندا والمملكة المتحدة، في معاقبة ما مجموعه أربعة قادة صينيين يُعتقد أنهم على صلة باضطهاد الأويغور في مقاطعة شينجيانغ. وكانت هذه هي الإجراءات الأوروبية الأولى التي تستهدف الصين منذ مذبحة تيانانمين عام 1989. وقد ردت امبراطورية الوسط المتقرّحة سريعا بضربات أشد: أعلنت إجراءات ضد عشرة شخصيات (برلمانيين وباحثين) وأربعة كيانات أوروبية؛ ثم ضد بريطانيين وكنديين وأمريكيين.

تم تنظيم صدام القيم هذا بشكل أكبر خلال اجتماع ألاسكا في 18 مارس بين كبار ممثلي الولايات المتحدة والصين. ففي موقف صريح للغاية، كشف أنتوني بلينكين، وزير الخارجية الأمريكية، عن قائمة طويلة من المظالم (القمع في شينجيانغ وهونغ كونغ، الضغط على تايوان ...). لكن، عوض ان يخافوا، رد الممثلون الصينيون بحدة، وأحالوا الأمريكيين إلى انقساماتهم الداخلية. منتقدين أن "العديد من الأمريكيين أنفسهم ليس لديهم ثقة كبيرة بالديمقراطية في الولايات المتحدة"، وطالبوا واشنطن بالتوقف عن الترويج لنظامها في بقية العالم.

تصعيد لفظي بين المعسكرين

في هذا المناخ من الاستقطاب الشديد –حيث وصف جو بايدن الرئيس فلاديمير بوتين بأنه "قاتل" -يحاول كل معسكر تقوية روابطه. نظمت الولايات المتحدة، التي تعهدت بإقامة "قمة من أجل الديمقراطية" هذا العام، اجتماعا "رباعي" في مارس -مع أستراليا واليابان والهند -مكرس إلى حد كبير لكيفية مواجهة التهديد الصيني في منطقة المحيطين الهندي والهادئ، كما زار أنتوني بلينكين اليابان وكوريا الجنوبية.

من جهتهما، أرادت بكين وموسكو إظهار جبهة مشتركة في الصين، حيث استقبل وزير الخارجية وانغ يي نظيره سيرغي لافروف في 22 مارس بأذرع مفتوحة. وانتقد كل منهما "استخدام حقوق الإنسان والديمقراطية كذريعة للتدخل في الشؤون الداخلية للدول الأخرى"، كما شدّدت الصحافة الصينية الرسمية.

علاوة على ذلك، سارعت إمبراطورية الوسط إلى التوقيع بعد خمسة أيام على "اتفاقية تعاون استراتيجي طيلة 25 عامًا" مع إيران، تنص على استثمارات استراتيجية متبادلة في مختلف المجالات (النقل والطاقة والصناعة والخدمات).

يتمسك المعسكران بمواقفهما، والتصعيد اللفظي يمكن أن يستمر.

من جهة، تسعى إدارة بايدن، التي أصيبت بصدمة جراء غزوة الكابيتول في أوائل يناير، إلى توحيد البلاد حول القيم الديمقراطية، ضد أولئك الذين يستهزئون بها. "يريد الرئيس الأمريكي أيضًا، إعادة اختراع سياسة خارجية اتسمت بالفشل منذ سقوط جدار برلين، الأمر الذي يتطلب تعبئة عدد معين من الرموز (الغرب، حقوق الإنسان، العالم الحر)"، يؤكد برتراند بديع، المتخصص في القضايا الدولية وأستاذ في مدرسة العلوم السياسية بباريس. الا ان عدم الثقة في بكين هو أحد الموضوعات النادرة التي يتفق فيها الديمقراطيون والجمهوريون.

في المقابل، بكين وموسكو، اللتان تحتاجان إلى رموز بنفس القدر، تدينان باستمرار "إمبريالية" و"نفاق" الغرب، لتوحيد شعوبهما بشكل أفضل حول شعور قومي.

تمزق الاتحاد الأوروبي

إذا استمرت التوترات الصينية الأمريكية في ازدياد، هل يخشى العالم الانقسام إلى معسكرين، كما كان الحال أيام الحرب الباردة؟ يبقى السؤال معلّقا الى أن نرى.

إن "الاعتماد المتبادل بين الاقتصادات بلغ اليوم سقفا، الى درجة أن الدول الغربية لا تستطيع أن تذهب بعيدًا جدًا ضد الصين، والتي تعتبر من جانبها، أن الوقت الذي تفرض فيه الدول الأجنبية قوانينها قد انتهى فعلا"، يتابع برتراند بديع.

ففي آسيا، لا يمكن لليابان وكوريا الجنوبية الاستغناء عن جارتهما الشيوعية القوية على المستوى التجاري، والتي يتعاونان معها في معاهدة التجارة الحرة الإقليمية الطموحة الموقعة في نوفمبر الماضي.

أما الاتحاد الأوروبي فهو يرفض التورط في الصراع الصيني الأمريكي، وان يضطر إلى اختيار معسكره. ولئن كانت حساسة تجاه مسألة حقوق الإنسان، فإن القارة العجوز، التي تطالب بـ "استقلاليتها الاستراتيجية"، لا تنوي الخلاف بشكل نهائي مع الصين، شريكها التجاري الرئيسي.

«تحاول أوروبا أن تجد طريقها الخاص. البعض، مثل القادة الفرنسيين والألمان، يؤكدون بأن باب السوق الصينية لا يمكن إغلاقه. ولكن، كما هو الحال في أمريكا، أصبحت الصين موضوعًا سياسيًا، والمسؤولون ملزمون أكثر فأكثر للاستماع إلى رأيهم العام، السلبي جدا فيما يتعلق بهذا البلد"، يلخص فيليب لو كوري، الباحث في كلية هارفارد كينيدي.

لا يزال يتعين على جو بايدن الكفاح من أجل تجسيد ناديه للديمقراطيات. **عن لاكسبريس**

يرفض الاتحاد الأوروبي التورط في الصراع الصيني الأمريكي، وأن يضطر إلى اختيار معسكره

يريد الرئيس الأمريكي إعادة اختراع سياسة خارجية اتسمت بالفشل منذ سقوط جدار برلين

صدام القيم في الاسكا

15 قائمة سجلت للانتخابات الفلسطينية

•• رام الله-رويتر

قالت لجنة الانتخابات المركزية الفلسطينية إنها تسلمت منذ بداية عملية الترشح 51 قائمة انتخابية للمشاركة في الانتخابات العامة المقررة في 22 مايو -أيار المقبل، وذلك مع بقاء يومين للتسجيل.

وأضافت اللجنة في بيان أنها "قبلت ترشح خمس قوائم، وجرى إبلاغها رسميا بقرار الاعتماد، وهي "قائمة فلسطين للجميع، وقائمة التغيير الديمقراطي، وقائمة كرامتي الشبابية المستقلة، وقائمة الوفاء والبناء، وقائمة طفح الكيل"، فيما يستمر دراسة باقي الطلبات».

وأوضحت اللجنة في بيانها "باب الترشح لانتخابات المجلس التشريعي 2021، سيبقى مفتوحاً حتى منتصف ليلة الأربعاء الموافق 31-3-2021، علماً بأن الكشف الأولي للقوائم والمرشحين سيعلن رسمياً في السادس من الشهر المقبل المقبل».

وتقدمت حركة حماس أمس بقائمتها لانتخابات المجلس التشريعي القادم تحت اسم "القدس موعدنا».

وتقدم محمد دحلان الذي فصلته حركة فتح قبل عدة سنوات بقائمة لخوض الانتخابات تحت اسم قائمة "المستقبل" دون أن يكون مرشحاً عنها.

ولم تتقدم حركة فتح بزعامة الرئيس محمود عباس بقائمتها بعد للمشاركة في هذه الانتخابات.

ومن المتوقع أن تقدمها الثلاثاء أو الأربعاء قبل انتهاء موعد قبول الطلبات.

وتظهر أرقام لجنة الانتخابات الفلسطينية أن حوالي 2.5 مليون مواطن في الضفة الغربية وقطاع غزة سجلوا للمشاركة في هذه الانتخابات التي ستكون وفق التمثيل النسبي الكامل، بمعنى أن المشاركة فيها ستكون من خلال القوائم فقط.

نافذة مشرعة

آراء لا تلزمنا ولكنها تمنحنا فرصة اكتشاف كيف يفكر الآخر

الحرب الباردة: أوروبا، متفرج عاجز يراقب المبارزة الصينية الامريكية

•• نيكولا بوزو

لقد حلت الصين في نظر الولايات المتحدة محل العدو السوفياتي. وهناك فرصة كبيرة في أن يؤدي تنافسهما المتزايد إلى زيادة هيمنتهما الاقتصادية والتكنولوجية.

ستؤدي الحرب الباردة بين الولايات المتحدة والصين، التي أججتها أزمة كوفيد -19، إلى تسريع الانتعاش الاقتصادي. قد يبدو هذا التأكيد استفزازيًا... في النهاية، لا يمكن للحرب أن تجلب شيئًا جيدًا كما أظهرت التوترات التجارية بين البلدين في السنوات الأخيرة، غير أن هذه الحرب ليست عسكرية.

بالتأكيد، هناك نقاط احتكاك "ساخنة" بين البلدين في بحر الصين، حيث تريد إمبراطورية الوسط التوسع لتأمين طرق تصديرها، وحيث تدافع الولايات المتحدة عن إمداداتها. ففي هذه المنطقة، من المحتمل حدوث توترات عسكرية قوية، لكن الرأي العام مسالم نسبيًا، ومن الصعب تخيّل تحوّل هذه الحرب الباردة الجديدة إلى حرب ساخنة.

هذان البلدان يقاتلان بشكل أقل لفرض نموذج (رأسمالية سلطوية لأحدهما، وديمقراطية ليبرالية للآخر) وانما من اجل التفوق التكنولوجي والاقتصادي والجيوسياسي. تعتقد الصين أنها تتعرض للاحتقار طيلة أكثر من قرن، وأن ازدهارها الحالي يبرّر التحاقها بالركب من حيث النفوذ والمكانة. في حين يعتبر الأمريكيون أن النظام الطبيعي للأشياء يظل هو نظام هيمنة الولايات المتحدة على بقية العالم. ومثل إدارة ترامب، لا تتحمّل إدارة بايدن المنافسة الصينية. لقد استغرق الأمر بعض الوقت، لكن الصين حلت محل العدو السوفياتي في عيون الولايات المتحدة. من الجانبين، الرهان هو، قبل كل شيء، تكنولوجي واقتصادي. تدرك الصين أنها لا تستطيع التنافس عسكريًا مع الولايات المتحدة على المدى القصير، وسيتطلب ذلك منها مضاعفة ميزانيتها الدفاعية ثلاث مرات، وهي تعلم أيضًا أن تأثيرها الثقافي في أوروبا أو أمريكا اللاتينية لا يزال هامشيًا، حيث تظل القوة الناعمة الأمريكية قوية، وانه من السهل التغلب على القوة الاقتصادية التقنية.

في الواقع، ورغم صعوبة القياس بدقة، فإن البلدين يتكافآن من الناحية التكنولوجية. لـ "غافا"، مع "باتكس" (بايدو، علي بابا، تينسنت، شاومى)، نظيرتها. علي بابا تساوي أمازون، وتينسنت في مستوى فيسبوك. في مجال الذكاء الاصطناعي، لا شك أن الصينيين متقدمون قليلاً بسبب سلطوية النظام التي تجعل من الممكن توظيف مليارات الصور، في حين تمنع الحقوق الفردية، في الولايات المتحدة، الشركات الرقمية من التقاط البيانات ومعالجتها على هواها. كما ان النظام البيئي الصيني أقل تنظيماً وأكثر قدرة على المنافسة من النظام البيئي الأمريكي. في ولاية كاليفورنيا، تتفتح لوائح التعديل مثل الزهور في أوائل الربيع، والضرائب مرتفعة للغاية... الصورة النمطية عن الفار ويست باقية. بالنسبة للعديد من المراقبين، من المفهوم أن الأزمة الحالية تمنح الصين اسبقية حاسمة. سيكون نظام الرأسمالية السلطوية أكثر فعالية في حماية الصحة والاقتصاد أثناء الجائحة، الا ان هذا التحليل سريع بعض الشيء.

هناك عاملان يميلان إلى إظهار العكس: فعالية حملة التطعيم الأمريكية، ومدى التعافي الاقتصادي. في وقت كتابة هذا التقرير، أعطت الولايات المتحدة 30 حقنة لكل 100 شخص مقارنة بـ 6 حقن للصين. وحتى لو كان الوباء أقل قوة في الصين، فإن الفجوة هائلة. عندما يتم نشر الإرادة الأمريكية والقدرة على التنظيم، فإنها تكون فعالة بشكل لا يصدق، ويبقى حجم الانتعاش الأمريكي هو الذي يثير الإعجاب قبل كل شيء.

ويقدر الخبير الاقتصادي نيكولاس غوتزمان، أن خطط التحفيز الأمريكية المختلفة تمثل حوالي 25 بالمائة من الناتج المحلي الإجمالي. على سبيل المقارنة، ارتفعت الخطة الفرنسية إلى 3 فاصل 5 بالمائة من الناتج المحلي الإجمالي، أما بالنسبة للخطة الأوروبية فهي 6 بالمائة من الناتج المحلي ... على مدى خمس سنوات. ونتيجة لذلك، من المتوقع أن يبلغ معدل النمو حوالي 7 بالمائة هذا العام في الولايات المتحدة، وهو نفس معدل النمو في الصين (8 بالمائة) تقريبًا. وبهذا المعدل، فإن احتمال رؤية الناتج المحلي الإجمالي الصيني يلتحق بالولايات المتحدة تتراجع بمرور الوقت، وهو ما تشعر به الصين على أنه إذلال.

وللحفاظ على التفوق الاقتصادي أو تحقيقه، ستواصل الصين والولايات المتحدة تنفيذ استراتيجيات نمو استباقية للغاية. وفي هذا الإطار الجغرا-اقتصادي الجديد، وبغض النظر عن الدين العام، وعن التضخم: لا يهم سوى اقتناء التقنيات والدخل والوظائف.

عالم من إرادة القوة حيث تُعرّض النزعة السلمية والسذاجة الأوروبية قارتنا لخطر الاذعان.

ترجمة خيرة الشيباني

مدير شركة أستريس للدراسات الاقتصادية، واستاذ محاضر في مدرسة العلوم السياسية بباريس، ومؤلف لعشرات الكتب، منها العمل الملحوظ كثيرًا "العمل هو مستقبل الإنسان».

سوريا الديموقراطية توقف 53 شخصا بمخيم الهول

•• مخيم الهول-أ ف ب

أعلنت القوات الكردية الثلاثاء توقيف 53 شخصاً في إطار حملة أمنية غير مسبوقة بدأت الأحد ضد عناصر تنظيم داعش والمتعاونين معهم داخل مخيم الهول الذي شهد مؤخراً حوادث أمنية واغتيالات في شمال شرق سوريا.

ويُشارك خمسة آلاف عنصر من قوات سوريا الديموقراطية ووحدات حماية الشعب وقوات الأمن الكردية (الأسايش) في الحملة داخل المخيم المكتظ بنحو 62 ألف شخص، غالبيتهم نساء وأطفال. وبينهم آلاف الأجانب ممن يقبعون في قسم مخصص لهم تحت حراسة مشددة.

وأعلنت قوات الأمن الكردية في بيان الثلاثاء "توقيف 53 فرداً من عناصر داعش، بينهم خمسة مسؤولين عن الخلايا التي كانت تقوم بعمليات الإرهاب والعنف ضمن المخيم" منذ بدء العملية الأحد.

وشاهد مراسل فرانس برس عناصر من قوات مكافحة الإرهاب في قوات سوريا الديموقراطية، مدججين بأسلحتهم، انتشروا عند أطراف المخيم أثناء تنفيذ عمليات الاقتحام. وقال إنّ نازحين وقفوا أمام خيمهم وهم يتابعون حركة القوات العسكرية المنتشرة.

وضبطت القوات "العديد من أجهزة الهاتف النقالة إضافة الى العديد من الحواسيب المحمولة».

وقال المسؤول الإعلامي في قوات حماية الشعب سيامند علي لفرانس برس الإثنين إن من بين المضبوطات أيضاً "سكاكين وحقائب وملابس عسكرية وأجهزة آيباد" عثر على بعض منها "داخل خنادق صغيرة».

وحذرت الأمم المتحدة مراراً من تدهور الوضع الأمني في المخيم. وأفادت لجنة مجلس الأمن الدولي العاملة بشأن تنظيم الدولة الإسلامية ومجموعات جهادية أخرى في تقرير الشهر الماضي عن "حالات من نشر التطرف والتدريب وجمع الأموال والتحريض على تنفيذ عمليات خارجية" في المخيم، الذي يعتبره "بعض المعتقلين.. آخر ما تبقى من الخلافة».

شهد المخيم في الأشهر الأخيرة حوادث أمنية أخرى بينها محاولات فرار وهجمات ضد حراس أو عاملين إنسانيين. وأحصى مسؤول كردي بداية الشهر الحالي، مقتل 31 شخصاً منذ بداية العام بأدوات حادة أو مسدسات. وأعلنت قوات سوريا الديموقراطية في تغريدة لاحقاً أن 15 شخصاً قتلوا في المخيم خلال الشهر الحالي وحده. ومنذ إعلان القضاء على "خلافة" التنظيم المتطرف قبل عامين، تطالب الإدارة الذاتية الكردية الدول المعنية باستعادة مواطنيها المحتجزين في سجون ومخيمات أو إنشاء محكمة دولية لمحاكمة الجهاديين. إلا أن غالبية الدول تصر على عدم استعادة مواطنيها، كما لم تستجب لدعوة إنشاء محكمة. واكتفت دول أوروبية عدة بينها فرنسا، باستعادة عدد محدود من الأطفال اليتامى من أبناء الجهاديين. وقال القائد العام لقوات سوريا الديموقراطية مظلوم عبدي في تغريدة الإثنين "نجدد دعوتنا الدول الأجنبية الى استعادة مواطنيها وتقديم المزيد من الدعم الإنساني لمخيم الهول لتحسين الظروف والاستقرار" فيه.

دولـة الامـارات العربيـة المتحدة
وزارة الاقتصاد / إدارة العلامات التجارية
إعلان عن انتقال ملكية علامة تجارية
يعلن قسم العلامات التجارية عن تقدم الوكيل سابا وشركاهم – تي ام بي بطلب نقل ملكية العلامة التجارية التالية:
DRAKKAR NOIR
رقم الطلب : 11894 رقم تسجيل العلامة : 17023
تاريخ الطلب :1995/07/30 تاريخ التسجيل : 1998/07/25
المستخدمة لتمييز البضائع / الخدمات / المنتجات التالية:
العطور، ماء التواليت، الجل، املاح الحمام والاستحمام، صابون الحمام، مزيل الروائح الكريهة للجسم الكوزموتيكس وبالتحديد الكريمات، الحليب، الغسول، الجل، البودرة للوجه والجسم واليدين، مستحضرات العناية من الشمس، مستحضرات تجميل الوجه، الشامبو، الجل، الرشوش، الموس والبلسم لتزين والعناية بالشعر، طلاء الشعر، مستحضرات تلوين الشعر وازالة تلوين الشعر، مستحضرات التمويج الدائم والتجعيد ، الزيوت الاساسية للاستعمال الشخصي، معاجين الاسنان والواقعة في الفئة رقم (3).
تاريخ ورقم الجريدة الرسمية التي نشر بها إعلان تسجيل العلامة :
العدد 157 - اكتوبر، 2015
اسم مالك العلامة المتنازل: شركة/ بيرفيومز جي لاروش
اسم المتنـازل لـه: شركة / لوريال
مهنته : الصناعة جنسيته : فرنسا
عنوانه ومحل اقامتــه : 14 شارع روايال، 75008 باريس، فرنسا
تاريخ انتقال الملكيــة: تاريخ التأشير في السجل:2020/03/18

دولـة الامـارات العربيـة المتحدة
وزارة الاقتصاد / إدارة العلامات التجارية
إعلان عن انتقال ملكية علامة تجارية
يعلن قسم العلامات التجارية عن تقدم الوكيل سابا وشركاهم – تي ام بي بطلب نقل ملكية العلامة التجارية التالية:
University of Phoenix
رقم الطلب : 154068 رقم تسجيل العلامة : 161785
تاريخ الطلب :2011/03/10 تاريخ التسجيل : 2012/01/02
المستخدمة لتمييز البضائع / الخدمات / المنتجات التالية:
خدمات التعليم، و تحديدا توفير المقررات و الدورات التعليمية الخاصة بالدراسات العليا في الفئة 41.
تاريخ ورقم الجريدة الرسمية التي نشر بها إعلان تسجيل العلامة :
العدد 163 - ابريل، 2016
اسم مالك العلامة المتنازل: شركة/ ابولو ايدوكيشن غروب، انك.
اسم المتنـازل لـه: شركة / ذا يونيفرسيتي اوف فينيكس، انك.
مهنته : خدمات تعليمية جنسيته : الولايات المتحدة الاميركية
عنوانه ومحل اقامتــه : 4025 اس. ريفيربوينت باركواي، فونيكس، ايه زاد 85040 الولايات المتحدة الاميركية
تاريخ انتقال الملكيــة:2019/12/23 تاريخ التأشير في السجل:2020/03/04

دولـة الامـارات العربيـة المتحدة
وزارة الاقتصاد / إدارة العلامات التجارية
إعلان عن انتقال ملكية علامة تجارية
يعلن قسم العلامات التجارية عن تقدم الوكيل سابا وشركاهم – تي ام بي بطلب نقل ملكية العلامة التجارية التالية:
CecoDoor ASSA ABLOY
رقم الطلب : 165460 رقم تسجيل العلامة :
تاريخ الطلب :2011/11/21 تاريخ التسجيل : 2017/02/13
المستخدمة لتمييز البضائع / الخدمات / المنتجات التالية:
إطارات الأبواب الفولاذية، الأبواب للاستخدامات السكنية والتجارية، المباني المعدنية المستخدمة في صالات عرض السيارات وفي الصناعة والتوزيع والتخزين وحظائر الطائرات ومراكز التسوق والكنائس ومراكز الترفيه؛ المعادن الشائعة وسبائكها؛ مواد البناء المعدنية؛ المباني المتنقلة المصنوعة من المعدن؛ المواد المعدنية لخطوط السكك الحديدية؛ الكوابل والأسلاك غير الكهربائية المصنوعة من المعادن الشائعة؛ المصنوعات الحديدية؛ المواد الصغيرة المصنوعة من القطع المعدنية؛ الأنابيب والمواسير المعدنية؛ الخزنات؛ البضائع المصنوعة من المعادن الشائعة غير المتضمنة في فئات أخرى؛ المعادن الخام، في الفئة 6.
تاريخ ورقم الجريدة الرسمية التي نشر بها إعلان تسجيل العلامة :
العدد 145 - اكتوبر، 2014
اسم مالك العلامة المتنازل: شركة/ آسا ابلوي دور جروب، ال ال سي
اسم المتنـازل لـه: شركة / ايه ايه دي جي، انك.
مهنته : الصناعة جنسيته : الولايات المتحدة الاميركية
عنوانه ومحل اقامتــه : 110سارغانت درايف، نيو هافن، سي تي 06511 الولايات المتحدة الاميركية
تاريخ انتقال الملكيــة:2019/09/17 تاريخ التأشير في السجل:2020/03/10

دولـة الامـارات العربيـة المتحدة
وزارة الاقتصاد / إدارة العلامات التجارية
إعلان عن انتقال ملكية علامة تجارية
يعلن قسم العلامات التجارية عن تقدم الوكيل سابا وشركاهم – تي ام بي بطلب نقل ملكية العلامة التجارية التالية:
Tilda RICE
رقم الطلب : 1700 رقم تسجيل العلامة : 2063
تاريخ الطلب :1993/08/13 تاريخ التسجيل :
المستخدمة لتمييز البضائع / الخدمات / المنتجات التالية:
كما في الطلب الاصل
تاريخ ورقم الجريدة الرسمية التي نشر بها إعلان تسجيل العلامة :
العدد - ديسمبر، 1899
اسم مالك العلامة المتنازل: شركة/ براند اسوشيتس ليمتد
اسم المتنـازل لـه: شركة / تيلدا ليمتد
مهنته : الصناعة جنسيته : المملكة المتحدة
عنوانه ومحل اقامتــه : كولدهاربور لين رينهام، إسكس أر أم 13 9 واي كيو المملكة المتحدة
تاريخ انتقال الملكيــة:2018/08/08 تاريخ التأشير في السجل:2018/11/08

دولـة الامـارات العربيـة المتحدة
وزارة الاقتصاد / إدارة العلامات التجارية
إعلان عن انتقال ملكية علامة تجارية
يعلن قسم العلامات التجارية عن تقدم الوكيل سابا وشركاهم – تي ام بي بطلب نقل ملكية العلامة التجارية التالية:
BERKSHIRE HATHAWAY
رقم الطلب : 269268 رقم تسجيل العلامة :
تاريخ الطلب :2017/03/06 تاريخ التسجيل : 2017/10/29
المستخدمة لتمييز البضائع / الخدمات / المنتجات التالية:
خدمات الشؤون العقارية والتأمين في الفئة 36.
تاريخ ورقم الجريدة الرسمية التي نشر بها إعلان تسجيل العلامة :
العدد 219 - ديسمبر، 2020
اسم مالك العلامة المتنازل: شركة/ بيركشير هاثواي انترناشنول انشورنس لمتد
اسم المتنـازل لـه: شركة / كولومبيا انشورنس كومباني
مهنته : الصناعة جنسيته : الولايات المتحدة الاميركية
عنوانه ومحل اقامتــه : 1314شارع دوغلاس، سويت 1400، اوماها، ان ايه 68102-1944 الولايات المتحدة الاميركية
تاريخ انتقال الملكيــة:2019/07/15 تاريخ التأشير في السجل:2020/11/02

دولـة الامـارات العربيـة المتحدة
وزارة الاقتصاد / إدارة العلامات التجارية
إعلان عن انتقال ملكية علامة تجارية
يعلن قسم العلامات التجارية عن تقدم الوكيل سابا وشركاهم – تي ام بي بطلب نقل ملكية العلامة التجارية التالية:
LIME
رقم الطلب : 175435 رقم تسجيل العلامة :
تاريخ الطلب :2012/06/20 تاريخ التسجيل : 2014/06/10
المستخدمة لتمييز البضائع / الخدمات / المنتجات التالية:
خدمات المطاعم، خدمات توفير الطعام، خدمات الحانات لتقديم الطعام والشراب الغير كحولي في الفئة 43.
تاريخ ورقم الجريدة الرسمية التي نشر بها إعلان تسجيل العلامة :
العدد 132 - سبتمبر، 2013
اسم مالك العلامة المتنازل: شركة/ ار تي بي دي، انك.
اسم المتنـازل لـه: شركة / تريوت هولدينغ، ال ال سي
مهنته : الصناعة جنسيته : الولايات المتحدة الاميركية
عنوانه ومحل اقامتــه : شارع 16713 ان دبليو 20تي اتش، بيمبروك باينز، اف ال 33028 الولايات المتحدة الاميركية
تاريخ انتقال الملكيــة:2019/10/02 تاريخ التأشير في السجل:2020/03/10

دولـة الامـارات العربيـة المتحدة
وزارة الاقتصاد / إدارة العلامات التجارية
إعلان عن انتقال ملكية علامة تجارية
يعلن قسم العلامات التجارية عن تقدم الوكيل سابا وشركاهم – تي ام بي بطلب نقل ملكية العلامة التجارية التالية:
FEMRING
رقم الطلب : 216955 رقم تسجيل العلامة :
تاريخ الطلب :2014/09/02 تاريخ التسجيل : 2016/12/19
المستخدمة لتمييز البضائع / الخدمات / المنتجات التالية:
أجهزة وأدوات جراحية وطبية
تاريخ ورقم الجريدة الرسمية التي نشر بها إعلان تسجيل العلامة :
العدد 146 - نوفمبر، 2014
اسم مالك العلامة المتنازل: شركة/ وارنر شلكوت (ايرلندا) ليمتد
اسم المتنـازل لـه: شركة / اليرغان فارماسيتوكيلز انترناشنول لمتد
مهنته : الصناعة جنسيته : ايرلندا
عنوانه ومحل اقامتــه : كلونساف اندستريال ايستات، كوولوك، دبلن 17 ايرلندا
تاريخ انتقال الملكيــة:2019/02/03 تاريخ التأشير في السجل:2020/04/29

دولـة الامـارات العربيـة المتحدة
وزارة الاقتصاد / إدارة العلامات التجارية
إعلان عن انتقال ملكية علامة تجارية
يعلن قسم العلامات التجارية عن تقدم الوكيل سابا وشركاهم – تي ام بي بطلب نقل ملكية العلامة التجارية التالية:
TECRA
رقم الطلب : 32084 رقم تسجيل العلامة : 24315
تاريخ الطلب :1999/06/28 تاريخ التسجيل : 2000/04/09
المستخدمة لتمييز البضائع / الخدمات / المنتجات التالية:
أجهزة الكمبيوتر الشخصي المحمولة و المزودة بشاشة عرض. في الفئة (9).
تاريخ ورقم الجريدة الرسمية التي نشر بها إعلان تسجيل العلامة :
العدد 104 - فبراير، 2011
اسم مالك العلامة المتنازل: شركة/ كابوشيكي كايشا توشيبا (ويتاجرون ايضا باسم توشيبا كوربوريشن)
اسم المتنـازل لـه: شركة / توشيبا كلينت سوليوشنز كو.، لمتد
مهنته : الصناعة جنسيته : اليابان
عنوانه ومحل اقامتــه : 6-15، تويوسو 5-كوم، كوتو-كو، طوكيو 135-8505 اليابان
تاريخ انتقال الملكيــة: تاريخ التأشير في السجل:2019/01/16

دولـة الامـارات العربيـة المتحدة
وزارة الاقتصاد / إدارة العلامات التجارية
إعلان عن انتقال ملكية علامة تجارية
يعلن قسم العلامات التجارية عن تقدم الوكيل سابا وشركاهم – تي ام بي بطلب نقل ملكية العلامة التجارية التالية:
TILDA
رقم الطلب : 1699 رقم تسجيل العلامة : 1898
تاريخ الطلب :1993/08/13 تاريخ التسجيل :
المستخدمة لتمييز البضائع / الخدمات / المنتجات التالية:
كما في الطلب الاصل
تاريخ ورقم الجريدة الرسمية التي نشر بها إعلان تسجيل العلامة :
العدد - ديسمبر، 1899
اسم مالك العلامة المتنازل: شركة/ براند اسوشيتس ليمتد
اسم المتنـازل لـه: شركة / تيلدا ليمتد
مهنته : الصناعة جنسيته : المملكة المتحدة
عنوانه ومحل اقامتــه : كولدهاربور لين رينهام، إسكس أر أم 13 9 واي كيو المملكة المتحدة
تاريخ انتقال الملكيــة:2018/08/08 تاريخ التأشير في السجل:2018/11/08

دولـة الامـارات العربيـة المتحدة
وزارة الاقتصاد / إدارة العلامات التجارية
إعلان عن انتقال ملكية علامة تجارية
يعلن قسم العلامات التجارية عن تقدم الوكيل سابا وشركاهم – تي ام بي بطلب نقل ملكية العلامة التجارية التالية:
فيبوريك
رقم الطلب : 152464 رقم تسجيل العلامة :
تاريخ الطلب :2011/02/01 تاريخ التسجيل : 2013/02/18
المستخدمة لتمييز البضائع / الخدمات / المنتجات التالية:
المستحضرات الصيدلانية، في الفئة 5.
تاريخ ورقم الجريدة الرسمية التي نشر بها إعلان تسجيل العلامة :
العدد 170 - نوفمبر، 2016
اسم مالك العلامة المتنازل: شركة/ تيجين فارما ليمتد
اسم المتنـازل لـه: شركة / تيجين كابوشيكي كايشا (تيجين ليمتد)
مهنته : الصناعة جنسيته : اليابان
عنوانه ومحل اقامتــه : 6-7 ، مينامي-هوماشي، 1-تشومة، تشيو - كو، اوساكا، اليابان
تاريخ انتقال الملكيــة:2015/07/15 تاريخ التأشير في السجل:2015/08/23

دولـة الامـارات العربيـة المتحدة
وزارة الاقتصاد / إدارة العلامات التجارية
إعلان عن انتقال ملكية علامة تجارية
يعلن قسم العلامات التجارية عن تقدم الوكيل سابا وشركاهم – تي ام بي بطلب نقل ملكية العلامة التجارية التالية:
KEVITA MASTER BREW KOMBUCHA
رقم الطلب : 291162 رقم تسجيل العلامة :
تاريخ الطلب :2018/04/25 تاريخ التسجيل : 2019/01/14
المستخدمة لتمييز البضائع / الخدمات / المنتجات التالية:
البيرة (شراب الشعير) والمياه المعدنية والغازية وغيرها من المشروبات غير الكحولية، مشروبات مستخلصة من الفواكه وعصائر الفواكه، شراب ومستحضرات أخرى لعمل المشروبات، في الفئة 32.
تاريخ ورقم الجريدة الرسمية التي نشر بها إعلان تسجيل العلامة :
العدد 194 - نوفمبر، 2018
اسم مالك العلامة المتنازل: شركة/ سي ام سي انفستمنت كومباني
اسم المتنـازل لـه: شركة / بيبسيكو انترناشنول بي تي ايه لمتد
مهنته : الصناعة جنسيته : سنغافورة
عنوانه ومحل اقامتــه : 99شارع بوكيت تيماه، الفا سنتر # 05-01 سينغابور 2299835 سنغافورة
تاريخ انتقال الملكيــة:2019/06/05 تاريخ التأشير في السجل:2019/07/10

دولـة الامـارات العربيـة المتحدة
وزارة الاقتصاد / إدارة العلامات التجارية
إعلان عن انتقال ملكية علامة تجارية
يعلن قسم العلامات التجارية عن تقدم الوكيل سابا وشركاهم – تي ام بي بطلب نقل ملكية العلامة التجارية التالية:
Iberotel
رقم الطلب : 131240 رقم تسجيل العلامة : 126936
تاريخ الطلب :2009/07/01 تاريخ التسجيل :
المستخدمة لتمييز البضائع / الخدمات / المنتجات التالية:
كما في الطلب الاصل
تاريخ ورقم الجريدة الرسمية التي نشر بها إعلان تسجيل العلامة :
العدد 0 - 0
اسم مالك العلامة المتنازل: شركة/ تي يـو آي ايـه جـي
اسم المتنـازل لـه: شركة / مجموعة فنادق جاز اس.ايه.اي
مهنته : خدمات الاقامة وتقديم الأطعمة جنسيته : مصر
عنوانه ومحل اقامتــه : سينسيمار ماكادي غاردنز هوتيل، ابو مغضق باي ساوث، الغردقة، محافظة البحر الاحمر مصر
تاريخ انتقال الملكيــة:2020/01/23 تاريخ التأشير في السجل:2021/01/10

دولـة الامـارات العربيـة المتحدة
وزارة الاقتصاد / إدارة العلامات التجارية
إعلان عن انتقال ملكية علامة تجارية
يعلن قسم العلامات التجارية عن تقدم الوكيل سابا وشركاهم – تي ام بي بطلب نقل ملكية العلامة التجارية التالية:
DRAKKAR DYNAMIK
رقم الطلب : 32063 رقم تسجيل العلامة : 23830
تاريخ الطلب :1999/06/28 تاريخ التسجيل : 2000/02/28
المستخدمة لتمييز البضائع / الخدمات / المنتجات التالية:
العطور، ماء الزينة، الجل، املاح الحمام والاستحمام، صابون الزينة، مزيلات الروائح الكريهة للجسم، الكوزموتيكس وبالتحديد الكريمات، الحليب، الغسول، الجل وبودرة الوجه والجسم واليدين، مستحضرات العناية من أشعة الشمس، مستحضرات تجميل الوجه، الشامبو ، الجل، الرذاذ، الموس والبلسم لتزيين والعناية بالشعر، ورنيش اللك للشعر، مستحضرات تلوين وازالة اللون للشعر، مستحضرات تمويج وتجعيد الشعر، الزيوت الاساسية للاستعمال الشخصي، مستحضرات تنظيف الاسنان، والواقعة في الفئة 3
تاريخ ورقم الجريدة الرسمية التي نشر بها إعلان تسجيل العلامة :
العدد 106 - ابريل، 2011
اسم مالك العلامة المتنازل: شركة/ بيرفيومز جي لاروش
اسم المتنـازل لـه: شركة / لوريال
مهنته : الصناعة جنسيته : فرنسا
عنوانه ومحل اقامتــه : 14 شارع روايال، 75008 باريس، فرنسا
تاريخ انتقال الملكيــة: تاريخ التأشير في السجل:2020/03/18

دولـة الامـارات العربيـة المتحدة
وزارة الاقتصاد / إدارة العلامات التجارية
إعلان عن انتقال ملكية علامة تجارية
يعلن قسم العلامات التجارية عن تقدم الوكيل سابا وشركاهم – تي ام بي بطلب نقل ملكية العلامة التجارية التالية:
إيبروتيل
رقم الطلب : 146069 رقم تسجيل العلامة :
تاريخ الطلب :2010/08/16 تاريخ التسجيل : 2011/11/14
المستخدمة لتمييز البضائع / الخدمات / المنتجات التالية:
خدمات تقديم الطعام والشراب، خدمات المطاعم، خدمات المقاهي والحانات لتقديم الوجبات الخفيفة، خدمات المطاعم ذاتية الخدمه؛ خدمات التموين بالطعام والشراب؛ خدمات توفير الإقامة المؤقتة؛ خدمات حجز واستئجار مساكن مؤقتة، خدمات مكاتب توفير المساكن المؤقته، خدمات حجز الغرف للاقامه المؤقته وخدمات حجز الفنادق، خدمات الفنادق والموتيلات والمنازل والبيوت السياحية الداخلية، خدمات النزل الداخلية للاقامة المؤقته؛ خدمات توفير حجوزات في النزل الداخلية، خدمات تأجير غرف الإجتماعات، خدمات الحانات لتقديم المشروبات الغير كحولية، في الفئة 43.
تاريخ ورقم الجريدة الرسمية التي نشر بها إعلان تسجيل العلامة :
العدد 103 - يناير، 2011
اسم مالك العلامة المتنازل: شركة/ تي يـو آي ايـه جـي
اسم المتنـازل لـه: شركة / مجموعة فنادق جاز اس.ايه.اي
مهنته : خدمات الاقامة وتقديم الأطعمة جنسيته : مصر
عنوانه ومحل اقامتــه : سينسيمار ماكادي غاردنز هوتيل، ابو مغضق باي ساوث، الغردقة، محافظة البحر الاحمر مصر
تاريخ انتقال الملكيــة: تاريخ التأشير في السجل:2021/01/10

دولـة الامـارات العربيـة المتحدة
وزارة الاقتصاد / إدارة العلامات التجارية
إعلان عن انتقال ملكية علامة تجارية
يعلن قسم العلامات التجارية عن تقدم الوكيل سابا وشركاهم – تي ام بي بطلب نقل ملكية العلامة التجارية التالية:
رقم الطلب : 154067 رقم تسجيل العلامة :
تاريخ الطلب :2011/03/10 تاريخ التسجيل : 2013/03/13
المستخدمة لتمييز البضائع / الخدمات / المنتجات التالية:
خدمات التعليم، و تحديدا توفير المقررات و الدورات التعليمية الخاصة بالدراسات العليا في الفئة 41.
تاريخ ورقم الجريدة الرسمية التي نشر بها إعلان تسجيل العلامة :
العدد 163 - ابريل، 2016
اسم مالك العلامة المتنازل: شركة/ ابولو ايدوكيشن غروب، انك.
اسم المتنـازل لـه: شركة / ذا يونيفرسيتي اوف فينيكس، انك.
مهنته : خدمات تعليمية جنسيته : الولايات المتحدة الاميركية
عنوانه ومحل اقامتــه : 4025 اس. ريفيربوينت باركواي، فونيكس، ايه زاد 85040 الولايات المتحدة الاميركية
تاريخ انتقال الملكيــة:2019/12/23 تاريخ التأشير في السجل:2020/03/04

دولـة الامـارات العربيـة المتحدة
وزارة الاقتصاد / إدارة العلامات التجارية
إعلان عن انتقال ملكية علامة تجارية
يعلن قسم العلامات التجارية عن تقدم الوكيل سابا وشركاهم – تي ام بي بطلب نقل ملكية العلامة التجارية التالية:
SATELLITE
رقم الطلب : 32083 رقم تسجيل العلامة : 46112
تاريخ الطلب :1999/06/28 تاريخ التسجيل : 2004/03/29
المستخدمة لتمييز البضائع / الخدمات / المنتجات التالية:
اجهزة الكمبيوتر الشخصي. في الفئة 9.
تاريخ ورقم الجريدة الرسمية التي نشر بها إعلان تسجيل العلامة :
العدد 104 - فبراير، 2011
اسم مالك العلامة المتنازل: شركة/ كابوشيكي كايشا توشيبا (ويتاجرون ايضا باسم توشيبا كوربوريشن)
اسم المتنـازل لـه: شركة / توشيبا كلينت سوليوشنز كو.، لمتد
مهنته : الصناعة جنسيته : اليابان
عنوانه ومحل اقامتــه : 6-15، تويوسو 5-كوم، كوتو-كو، طوكيو 135-8505 اليابان
تاريخ انتقال الملكيــة: تاريخ التأشير في السجل:2019/01/16

دولـة الامـارات العربيـة المتحدة
وزارة الاقتصاد / إدارة العلامات التجارية
إعلان عن انتقال ملكية علامة تجارية
يعلن قسم العلامات التجارية عن تقدم الوكيل سابا وشركاهم – تي ام بي بطلب نقل ملكية العلامة التجارية التالية:
QOSMIO
رقم الطلب : 61293 رقم تسجيل العلامة : 50467
تاريخ الطلب :2004/06/05 تاريخ التسجيل : 2005/01/10
المستخدمة لتمييز البضائع / الخدمات / المنتجات التالية:
اجهزة الكمبيوتر الشخصية. في الفئة 9.
تاريخ ورقم الجريدة الرسمية التي نشر بها إعلان تسجيل العلامة :
العدد 164 - مايو، 2016
اسم مالك العلامة المتنازل: شركة/ كابوشيكي كايشا توشيبا (ويتاجرون ايضا باسم توشيبا كوربوريشن)
اسم المتنـازل لـه: شركة / توشيبا كلينت سوليوشنز كو.، لمتد
مهنته : الصناعة جنسيته : اليابان
عنوانه ومحل اقامتــه : 6-15، تويوسو 5-كوم، كوتو-كو، طوكيو 135-8505 اليابان
تاريخ انتقال الملكيــة: تاريخ التأشير في السجل:2019/01/16

دولـة الامـارات العربيـة المتحدة
وزارة الاقتصاد / إدارة العلامات التجارية
إعلان عن انتقال ملكية علامة تجارية
يعلن قسم العلامات التجارية عن تقدم الوكيل سابا وشركاهم – تي ام بي بطلب نقل ملكية العلامة التجارية التالية:
KEVITA
رقم الطلب : 291161 رقم تسجيل العلامة :
تاريخ الطلب :2018/04/25 تاريخ التسجيل : 2019/01/14
المستخدمة لتمييز البضائع / الخدمات / المنتجات التالية:
البيرة (شراب الشعير) والمياه المعدنية والغازية وغيرها من المشروبات غير الكحولية، مشروبات مستخلصة من الفواكه وعصائر الفواكه، شراب ومستحضرات أخرى لعمل المشروبات، في الفئة 32.
تاريخ ورقم الجريدة الرسمية التي نشر بها إعلان تسجيل العلامة :
العدد 194 - نوفمبر، 2018
اسم مالك العلامة المتنازل: شركة/ سي ام سي انفستمنت كومباني
اسم المتنـازل لـه: شركة / بيبسيكو انترناشنول بي تي ايه لمتد
مهنته : الصناعة جنسيته : سنغافورة
عنوانه ومحل اقامتــه : 99شارع بوكيت تيماه، الفا سنتر # 05-01 سينغابور 2299835 سنغافورة
تاريخ انتقال الملكيــة:2019/06/05 تاريخ التأشير في السجل:2019/07/10

دولـة الامـارات العربيـة المتحدة
وزارة الاقتصاد / إدارة العلامات التجارية
إعلان عن انتقال ملكية علامة تجارية
يعلن قسم العلامات التجارية عن تقدم الوكيل سابا وشركاهم – تي ام بي بطلب نقل ملكية العلامة التجارية التالية:
BERGNER
رقم الطلب : 126445 رقم تسجيل العلامة : 105633
تاريخ الطلب :2009/02/26 تاريخ التسجيل :
المستخدمة لتمييز البضائع / الخدمات / المنتجات التالية:
كما في الطلب الاصل
تاريخ ورقم الجريدة الرسمية التي نشر بها إعلان تسجيل العلامة :
العدد 0-0
اسم مالك العلامة المتنازل: شركة/ بيرغنير (اتش كيه) لمتد
اسم المتنـازل لـه: شركة / ماركن هولدينغز لمتد
مهنته : الصناعة جنسيته : قبرص
عنوانه ومحل اقامتــه : ارغوليدوس 2، طابق الاول، فلات/اوفيس 102 اراديبو، سي واي 7101 لارناكا قبرص
تاريخ انتقال الملكيــة:2019/05/29 تاريخ التأشير في السجل:2020/03/30

دولـة الامـارات العربيـة المتحدة
وزارة الاقتصاد / إدارة العلامات التجارية
إعلان عن انتقال ملكية علامة تجارية
يعلن قسم العلامات التجارية عن تقدم الوكيل سابا وشركاهم – تي ام بي بطلب نقل ملكية العلامة التجارية التالية:
TESAC WIRE ROPE
رقم الطلب : 201467 رقم تسجيل العلامة : 201467
تاريخ الطلب :2016/11/24 تاريخ التسجيل :
المستخدمة لتمييز البضائع / الخدمات / المنتجات التالية:
كما في الطلب الاصل
تاريخ ورقم الجريدة الرسمية التي نشر بها إعلان تسجيل العلامة :
العدد 0 - 0
اسم مالك العلامة المتنازل: شركة/ شينكو واير كومباني، ال تي دي.
اسم المتنـازل لـه: شركة / شينكو واير كومباني، ال تي دي.
مهنته : الصناعة جنسيته : اليابان
عنوانه ومحل اقامتــه : 10-1، ناكاهاما-شو، اماغاساكي سيتي، هيوغو اليابان
تاريخ انتقال الملكيــة: تاريخ التأشير في السجل:2019/09/30

دولـة الامـارات العربيـة المتحدة
وزارة الاقتصاد / إدارة العلامات التجارية
إعلان عن انتقال ملكية علامة تجارية
يعلن قسم العلامات التجارية عن تقدم الوكيل سابا وشركاهم – تي ام بي بطلب نقل ملكية العلامة التجارية التالية:
LIME FRESH MEXICAN GRILL
رقم الطلب : 175434 رقم تسجيل العلامة :
تاريخ الطلب :2012/06/20 تاريخ التسجيل : 2014/06/10
المستخدمة لتمييز البضائع / الخدمات / المنتجات التالية:
خدمات المطاعم، خدمات توفير الطعام، خدمات الحانات لتقديم الطعام والشراب الغير كحولي في الفئة 43.
تاريخ ورقم الجريدة الرسمية التي نشر بها إعلان تسجيل العلامة :
العدد 132 - سبتمبر، 2013
اسم مالك العلامة المتنازل: شركة/ ار تي بي دي، انك.
اسم المتنـازل لـه: شركة / تريوت هولدينغ، ال ال سي
مهنته : الصناعة جنسيته : الولايات المتحدة الاميركية
عنوانه ومحل اقامتــه : شارع 16713 ان دبليو 20تي اتش، بيمبروك باينز، اف ال 33028 الولايات المتحدة الاميركية
تاريخ انتقال الملكيــة:2019/10/02 تاريخ التأشير في السجل:2020/03/10

دولـة الامـارات العربيـة المتحدة
وزارة الاقتصاد / إدارة العلامات التجارية
إعلان عن انتقال ملكية علامة تجارية
يعلن قسم العلامات التجارية عن تقدم الوكيل سابا وشركاهم – تي ام بي بطلب نقل ملكية العلامة التجارية التالية:
LIME FRESH MEXICAN GRILL
رقم الطلب : 175434 رقم تسجيل العلامة :
تاريخ الطلب :2012/06/20 تاريخ التسجيل : 2014/06/10
المستخدمة لتمييز البضائع / الخدمات / المنتجات التالية:
خدمات المطاعم، خدمات توفير الطعام، خدمات الحانات لتقديم الطعام والشراب الغير كحولي في الفئة 43.
تاريخ ورقم الجريدة الرسمية التي نشر بها إعلان تسجيل العلامة :
العدد 132 - سبتمبر، 2013
اسم مالك العلامة المتنازل: شركة/ تريوت هولدينغ، ال ال سي
اسم المتنـازل لـه: شركة / ايفيرفريش انديفورس، ال ال سي
مهنته : الصناعة جنسيته : الولايات المتحدة الاميركية
عنوانه ومحل اقامتــه : 4316كليربروك لان، كينغستون، ماريلاند 20895 الولايات المتحدة الاميركية
تاريخ انتقال الملكيــة:2019/02/06 تاريخ التأشير في السجل:2020/03/10

دولـة الامـارات العربيـة المتحدة
وزارة الاقتصاد / إدارة العلامات التجارية
إعلان عن انتقال ملكية علامة تجارية
يعلن قسم العلامات التجارية عن تقدم الوكيل سابا وشركاهم – تي ام بي بطلب نقل ملكية العلامة التجارية التالية:
FEMRING
رقم الطلب : 216954 رقم تسجيل العلامة :
تاريخ الطلب :2014/09/02 تاريخ التسجيل : 2016/12/19
المستخدمة لتمييز البضائع / الخدمات / المنتجات التالية:
مستحضرات صيدلانية وصحية
تاريخ ورقم الجريدة الرسمية التي نشر بها إعلان تسجيل العلامة :
العدد 146 - نوفمبر، 2014
اسم مالك العلامة المتنازل: شركة/ وارنر شلكوت (ايرلندا) ليمتد
اسم المتنـازل لـه: شركة / اليرغان فارماسيتوكيلز انترناشنول لمتد
مهنته : الصناعة جنسيته : ايرلندا
عنوانه ومحل اقامتــه : كلونساف اندستريال ايستات، كوولوك، دبلن 17 ايرلندا
تاريخ انتقال الملكيــة:2019/02/03 تاريخ التأشير في السجل:2020/04/29

دولـة الامـارات العربيـة المتحدة
وزارة الاقتصاد / إدارة العلامات التجارية
إعلان عن انتقال ملكية علامة تجارية
يعلن قسم العلامات التجارية عن تقدم الوكيل سابا وشركاهم – تي ام بي بطلب نقل ملكية العلامة التجارية التالية:
ARUBA NETWORKS
رقم الطلب : 204109 رقم تسجيل العلامة :
تاريخ الطلب :2014/01/09 تاريخ التسجيل : 2014/12/16
المستخدمة لتمييز البضائع / الخدمات / المنتجات التالية:
كما في الطلب الاصل .
تاريخ ورقم الجريدة الرسمية التي نشر بها إعلان تسجيل العلامة :
العدد 143 - اغسطس، 2014
اسم مالك العلامة المتنازل: شركة/ أروبا نتويركس، انك
اسم المتنـازل لـه: شركة / هيولت باكرد انتربرايز ديفلوبمنت ال بي
مهنته : الصناعة جنسيته : الولايات المتحدة الاميركية
عنوانه ومحل اقامتــه : 11445 كومباك سنتر درايف وست،هيوستن، تكساس 77070، الولايات المتحدة الاميركية
تاريخ انتقال الملكيــة:2018/03/06 تاريخ التأشير في السجل:2018/06/20

دولـة الامـارات العربيـة المتحدة
وزارة الاقتصاد / إدارة العلامات التجارية
إعلان عن انتقال ملكية علامة تجارية
يعلن قسم العلامات التجارية عن تقدم الوكيل سابا وشركاهم – تي ام بي بطلب نقل ملكية العلامة التجارية التالية:
Adenuric
رقم الطلب : 159945 رقم تسجيل العلامة :
تاريخ الطلب :2011/07/14 تاريخ التسجيل : 2013/09/08
المستخدمة لتمييز البضائع / الخدمات / المنتجات التالية:
المستحضرات الصيدلانية، في الفئة 5.
تاريخ ورقم الجريدة الرسمية التي نشر بها إعلان تسجيل العلامة :
العدد 170 - نوفمبر، 2016
اسم مالك العلامة المتنازل: شركة/ تيجين فارما ليمتد
اسم المتنـازل لـه: شركة / تيجين كابوشيكي كايشا (تيجين ليمتد)
مهنته : الصناعة جنسيته : اليابان
عنوانه ومحل اقامتــه : 6-7 ، مينامي-هوماشي، 1-تشومة، تشيو - كو، اوساكا، اليابان
تاريخ انتقال الملكيــة:2015/07/15 تاريخ التأشير في السجل:2015/08/23

دولـة الامـارات العربيـة المتحدة
وزارة الاقتصاد / إدارة العلامات التجارية
إعلان عن انتقال ملكية علامة تجارية
يعلن قسم العلامات التجارية عن تقدم الوكيل سابا وشركاهم – تي ام بي بطلب نقل ملكية العلامة التجارية التالية:
LIBRETTO
رقم الطلب : 32086 رقم تسجيل العلامة : 33874
تاريخ الطلب :1999/06/28 تاريخ التسجيل : 2002/10/15
المستخدمة لتمييز البضائع / الخدمات / المنتجات التالية:
أجهزة الكمبيوتر الشخصي. في الفئة (9).
تاريخ ورقم الجريدة الرسمية التي نشر بها إعلان تسجيل العلامة :
العدد 104 - فبراير، 2011
اسم مالك العلامة المتنازل: شركة/ كابوشيكي كايشا توشيبا (ويتاجرون ايضا باسم توشيبا كوربوريشن)
اسم المتنـازل لـه: شركة / توشيبا كلينت سوليوشنز كو.، لمتد
مهنته : الصناعة جنسيته : اليابان
عنوانه ومحل اقامتــه : 6-15، تويوسو 5-كوم، كوتو-كو، طوكيو 135-8505 اليابان
تاريخ انتقال الملكيــة: تاريخ التأشير في السجل:2019/01/16

دولـة الامـارات العربيـة المتحدة
وزارة الاقتصاد / إدارة العلامات التجارية
إعلان عن انتقال ملكية علامة تجارية
يعلن قسم العلامات التجارية عن تقدم الوكيل سابا وشركاهم – تي ام بي بطلب نقل ملكية العلامة التجارية التالية:
PARFUMS GUY LAROCHE
رقم الطلب : 1722 رقم تسجيل العلامة : 2074
تاريخ الطلب :1993/08/26 تاريخ التسجيل : 1995/07/23
المستخدمة لتمييز البضائع / الخدمات / المنتجات التالية:
الصابون، والعطور، والزيوت الأساسية ومستحضرات التجميل_ (الكوزمتيك)، مساحيق الشعر، ومعاجين الأسنان في الفئة 03.
تاريخ ورقم الجريدة الرسمية التي نشر بها إعلان تسجيل العلامة :
العدد 138 - مارس، 2014
اسم مالك العلامة المتنازل: شركة/ بيرفيومز جي لاروش
اسم المتنـازل لـه: شركة / لوريال
مهنته : الصناعة جنسيته : فرنسا
عنوانه ومحل اقامتــه : 14 شارع روايال، 75008 باريس، فرنسا
تاريخ انتقال الملكيــة: تاريخ التأشير في السجل:2020/03/18

دولـة الامـارات العربيـة المتحدة
وزارة الاقتصاد / إدارة العلامات التجارية
إعلان عن انتقال ملكية علامة تجارية
يعلن قسم العلامات التجارية عن تقدم الوكيل سابا وشركاهم – تي ام بي بطلب نقل ملكية العلامة التجارية التالية:
BERGNER
رقم الطلب : 126444 رقم تسجيل العلامة : 105634
تاريخ الطلب :2009/02/26 تاريخ التسجيل :
المستخدمة لتمييز البضائع / الخدمات / المنتجات التالية:
كما في الطلب الاصل
تاريخ ورقم الجريدة الرسمية التي نشر بها إعلان تسجيل العلامة :
العدد 0 -0
اسم مالك العلامة المتنازل: شركة/ بيرغنير (اتش كيه) لمتد
اسم المتنـازل لـه: شركة / ماركن هولدينغز لمتد
مهنته : الصناعة جنسيته : قبرص
عنوانه ومحل اقامتــه : ارغوليدوس 2، طابق الاول، فلات/اوفيس 102 اراديبو، سي واي 7101 لارناكا قبرص
تاريخ انتقال الملكيــة:2019/05/29 تاريخ التأشير في السجل:2020/03/30

دولـة الامـارات العربيـة المتحدة
وزارة الاقتصاد / إدارة العلامات التجارية
إعلان عن انتقال ملكية علامة تجارية
يعلن قسم العلامات التجارية عن تقدم الوكيل سابا وشركاهم – تي ام بي بطلب نقل ملكية العلامة التجارية التالية:
TESAC
رقم الطلب : 201466 رقم تسجيل العلامة : 201466
تاريخ الطلب :2013/11/24 تاريخ التسجيل :
المستخدمة لتمييز البضائع / الخدمات / المنتجات التالية:
كما في الطلب الاصل
تاريخ ورقم الجريدة الرسمية التي نشر بها إعلان تسجيل العلامة :
العدد 0 - 0
اسم مالك العلامة المتنازل: شركة/ شينكو واير كومباني، ال تي دي.
اسم المتنـازل لـه: شركة / شينكو واير كومباني، ال تي دي.
مهنته : الصناعة جنسيته : اليابان
عنوانه ومحل اقامتــه : 10-1، ناكاهاما-شو، اماغاساكي سيتي، هيوغو اليابان
تاريخ انتقال الملكيــة: تاريخ التأشير في السجل:2019/09/30

دولـة الامـارات العربيـة المتحدة
وزارة الاقتصاد / إدارة العلامات التجارية
إعلان عن انتقال ملكية علامة تجارية
يعلن قسم العلامات التجارية عن تقدم الوكيل سابا وشركاهم – تي ام بي بطلب نقل ملكية العلامة التجارية التالية:
LIME
رقم الطلب : 175433 رقم تسجيل العلامة :
تاريخ الطلب :2012/06/20 تاريخ التسجيل : 2014/02/26
المستخدمة لتمييز البضائع / الخدمات / المنتجات التالية:
خدمات المطاعم، خدمات توفير الطعام، خدمات الحانات لتقديم الطعام والشراب الغير كحولي في الفئة 43.
تاريخ ورقم الجريدة الرسمية التي نشر بها إعلان تسجيل العلامة :
العدد 132 - سبتمبر، 2013
اسم مالك العلامة المتنازل: شركة/ ار تي بي دي، انك.
اسم المتنـازل لـه: شركة / تريوت هولدينغ، ال ال سي
مهنته : الصناعة جنسيته : الولايات المتحدة الاميركية
عنوانه ومحل اقامتــه : شارع 16713 ان دبليو 20تي اتش، بيمبروك باينز، اف ال 33028 الولايات المتحدة الاميركية
تاريخ انتقال الملكيــة:2019/10/02 تاريخ التأشير في السجل:2020/03/10

دولـة الامـارات العربيـة المتحدة
وزارة الاقتصاد / إدارة العلامات التجارية
إعلان عن انتقال ملكية علامة تجارية
يعلن قسم العلامات التجارية عن تقدم الوكيل سابا وشركاهم – تي ام بي بطلب نقل ملكية العلامة التجارية التالية:
LIME
رقم الطلب : 175433 رقم تسجيل العلامة :
تاريخ الطلب :2012/06/20 تاريخ التسجيل : 2014/02/26
المستخدمة لتمييز البضائع / الخدمات / المنتجات التالية:
خدمات المطاعم، خدمات توفير الطعام، خدمات الحانات لتقديم الطعام والشراب الغير كحولي في الفئة 43.
تاريخ ورقم الجريدة الرسمية التي نشر بها إعلان تسجيل العلامة :
العدد 132 - سبتمبر، 2013
اسم مالك العلامة المتنازل: شركة/ تريوت هولدينغ، ال ال سي
اسم المتنـازل لـه: شركة / ايفيرفريش انديفورس، ال ال سي
مهنته : الصناعة جنسيته : الولايات المتحدة الاميركية
عنوانه ومحل اقامتــه : 4316كليربروك لان، كينغستون، ماريلاند 20895 الولايات المتحدة الاميركية
تاريخ انتقال الملكيــة:2019/02/06 تاريخ التأشير في السجل:2020/03/10

دولـة الامـارات العربيـة المتحدة
وزارة الاقتصاد / إدارة العلامات التجارية
إعلان عن انتقال ملكية علامة تجارية
يعلن قسم العلامات التجارية عن تقدم الوكيل سابا وشركاهم – تي ام بي بطلب نقل ملكية العلامة التجارية التالية:
NOT YOUR AVERAGE BURRITO JOINT
رقم الطلب : 175436 رقم تسجيل العلامة :
تاريخ الطلب :2012/06/20 تاريخ التسجيل : 2014/06/11
المستخدمة لتمييز البضائع / الخدمات / المنتجات التالية:
خدمات المطاعم، خدمات توفير الطعام، خدمات الحانات لتقديم الطعام والشراب الغير كحولي في الفئة 43.
تاريخ ورقم الجريدة الرسمية التي نشر بها إعلان تسجيل العلامة :
العدد 132 - سبتمبر، 2013
اسم مالك العلامة المتنازل: شركة/ ار تي بي دي، انك.
اسم المتنـازل لـه: شركة / تريوت هولدينغ، ال ال سي
مهنته : الصناعة جنسيته : الولايات المتحدة الاميركية
عنوانه ومحل اقامتــه : شارع 16713 ان دبليو 20تي اتش، بيمبروك باينز، اف ال 33028 الولايات المتحدة الاميركية
تاريخ انتقال الملكيــة:2019/10/02 تاريخ التأشير في السجل:2020/03/10

دولـة الامـارات العربيـة المتحدة
وزارة الاقتصاد / إدارة العلامات التجارية
إعلان عن انتقال ملكية علامة تجارية
يعلن قسم العلامات التجارية عن تقدم الوكيل سابا وشركاهم – تي ام بي بطلب نقل ملكية العلامة التجارية التالية:
NOT YOUR AVERAGE BURRITO JOINT
رقم الطلب : 175436 رقم تسجيل العلامة :
تاريخ الطلب :2012/06/20 تاريخ التسجيل : 2014/06/11
المستخدمة لتمييز البضائع / الخدمات / المنتجات التالية:
خدمات المطاعم، خدمات توفير الطعام، خدمات الحانات لتقديم الطعام والشراب الغير كحولي في الفئة 43.
تاريخ ورقم الجريدة الرسمية التي نشر بها إعلان تسجيل العلامة :
العدد 132 - سبتمبر، 2013
اسم مالك العلامة المتنازل: شركة/ تريوت هولدينغ، ال ال سي
اسم المتنـازل لـه: شركة / ايفيرفريش انديفورس، ال ال سي
مهنته : الصناعة جنسيته : الولايات المتحدة الاميركية
عنوانه ومحل اقامتــه : 4316كليربروك لان، كينغستون، ماريلاند 20895 الولايات المتحدة الاميركية
تاريخ انتقال الملكيــة:2019/02/06 تاريخ التأشير في السجل:2020/03/10

أبطال الإمارات جاهزون لتحدي بطولة أبوظبي العالمية لمحترفي الجوجيتسو

•• أبوظبي-الفجر

أكد اتحاد الإمارات للجوجيتسو استعداد لاعبي الإمارات لخوض تحدي بطولة أبوظبي العالمية للمحترفين، وفي مقدمتهم الثلاثي العالمي عمر الفضلي وفيصل الكتبي ووديمة اليافعي، وإصرارهم على تحقيق نتائج متميزة في المنافسات التي ستقام خلال الفترة من 6 إلى 9 أبريل المقبل على صالة جوجيتسو أرينا بمدينة زايد الرياضية.

وتُقام النسخة الـ 12 من البطولة الأكبر والأكثر تميزاً في عالم الجوجيتسو، تحت رعاية كريمة من صاحب السمو الشيخ محمد بن زايد آل نهيان ولي عهد أبوظبي نائب القائد الأعلى للقوات المسلحة وتبلغ قيمة جوائزها المالية 2.7 مليون درهم.

وكان اللاعب عمر الفضلي قد نجح باكتساب مكانة مرموقة في فئة 62 كجم بعد فوزه بعدد من البطولات العالمية والألقابً الآسيوية، بالإضافة إلى نيله الميدالية الذهبية في بطولة أبوظبي العالمية لمحترفي الجوجيتسو لعام 2019، بينما يسعى فيصل الكتبي إلى الفوز بميدالية جديدة خلال هذه النسخة من البطولة، بعد إحرازه الميدالية الفضية في فئة 85 كجم في النسخة السابقة، في حين تسعى وديمة اليافعي إحدى المواهب المحلية الواعدة، إلى الفوز بالميدالية الذهبية في نسخة هذا العام من البطولة المرتقبة.

وتوجّه فيصل الكتبي بالشكر لاتحاد الإمارات للجوجيتسو على اهتمامه الكبير بالرياضيين وحرصه على بقاء مجتمع الجوجيتسو على تواصل مع الرياضة .. وقال : " أعبّر عن خالص امتناني لاتحاد الإمارات للجوجيتسو على تنظيمه لبطولة أبوظبي العالمية لمحترفي الجوجيتسو في ظل هذه الظروف الصعبة التي شهدت إلغاء الفعاليات الرياضية في مختلف أنحاء العالم إلا أن الاتحاد اتبع نهجاً استباقياً في تنظيم معسكرات التدريب المغلقة والمنافسات المحلية، وأنا سعيد للغاية لتمكّني من الاستفادة من هذه الفرص للحفاظ على لياقتي وجاهزيتي".

من جانبه، أشاد عمر الفضلي بجهود اتحاد الإمارات للجوجيتسو قبل بدء الموسم المحلي لعام 2021، الذي حرص على مشاركة اللاعبين الإماراتيين من مختلف الأحزمة في عدد كاف من النزالات التدريبية والتنافسية قبل موعد انطلاق بطولة أبوظبيً العالمية لمحترفي الجوجيتسو. وقال الفضلي : " لا مجال لنقاط الضعف في بطولة من هذا المستوى، إذ سنواجه أقوى المنافسين في العالم، وينبغي أن تكون تحضيراتنا شاملة لتقديم أفضل ما لدينا في جميع النزالات، وأنا سعيد لمشاركتي في بطولات مختلفة واختبار تقنيات متنوعة وسط أجواء تنافسية على مدى الشهرين الماضيين، حيث حرصت خلالهما على صقل لياقتي البدنية، وأنا على ثقة بأنني سأقدم أداءً قويا في البطولة".

ومنذ مطلع العام الحالي، حرص اتحاد الإمارات على دعم حملة التطعيم الوطنية ضد كوفيد19- ، وحرص على تلقّي أكبر عدد ممكن من الرياضيين للقاح، الأمر الذي كان له أثر كبير على معنوياتهم.

وفي هذا السياق قالت ديمة اليافعي: " تلقّى معظم اللاعبين واللاعبات اللقاح، وهو ما عزز ثقتنا بأنفسنا وبقدراتنا، وكلنا ثقة بأن سلامتنا وصحتنا بأيدٍ أمينة، وهذا ما أتاح لنا التركيز بالكامل على التدرب لتقديم أداء مميز في البطولة المرتقبة، وتغمرني الحماسة لخوض النزالات وتقديم أفضل ما لدي تحت الضغط الفريد الذي تفرضه فعالية عالمية بهذا الحجم، وحاليا أتابع استعداداتي للوصول لأفضل مستوى قبل البطولة".

وتبدأ فعاليات البطولة بمنافسات فئة الشباب يوم الثلاثاء المقبل الموافق 6 أبريل "تحت 18 وتحت 21 عاماً"، فيما تقام منافسات فئة الأساتذة في اليوم التالي 7 أبريل، أما منافسات فئة المحترفين فتبدأ يوم 8 أبريل، وتستكمل يوم 9 أبريل وهو اليوم الختامي للبطولة، الذي سيشهد احتدام المنافسة بين أبرز الرياضيين والرياضيات لتحقيق المراتب الأولى.

سيرجيو أجويرو.. 10 سنوات من الإبداع بقميص السيتي

نجح المهاجم الأرجنتيني سيرجيو أجويرو في أن يكون عنصرا مهما في نادي مانشيستر سيتي خلال السنوات العشر الماضية، وذلك بعد انضمامه للفريق في عام 2011 قادما من أتليتكو مدريد، حيث ساهم بأهدافه وإبداعاته في إعادة الفريق إلى الواجهة، وصناعة التاريخ بانتصارات وألقاب غير مسبوقة في ظل الإدارة الجديدة، حتى أصبح السيتي النادي الأهم في الكرة الإنجليزية خلال السنوات العشر الأخيرة. ويحسب لـ " السيتي" في هذه السنوات أنه النادي الوحيد الذي حصد لقب الدوري 4 مرات في مواسم 2011- 2012، و 2013- 2014، و2017- 2018، و 2018 - 2019، وهو المرشح الأول بنسبة لا تقل عن 95 % لحصد اللقب الخامس في الموسم الحالي، كما أنه فاز بلقب كأس الاتحاد الإنجليزي مرتين في عامي 2011، و 2019، وكأس رابطة الأندية الإنجليزية المحترفة 5 مرات أعوام 2014، و2016، و2018، و2019، و2020، بالإضافة إلى درع الاتحاد الإنجليزي 3 مرات أعوام 2012، و2018، و2019. وذلك بإجمالي 14 بطولة في 10 سنوات يطلق عليها عشاق قلعة "السيتي" عنوان عصر النهضة .

أما بخصوص أرقام وأهداف سيرجيو أجويرو المولود في 2 يوليو عام 1988، التي جعلته أسطورة من أساطير النادي، والهداف التاريخي له، فقد سجل اللاعب 257 هدفا في مسيرته مع الفريق وقدم 73 تمريرة حاسمة لزملائه، في 384 مباراة خاضها مع السيتي حتى الآن .. ويعد أجويرو ثاني أكثر من لعب بقميص الفريق في التاريخ، بعد دافيد سيلفا الذي مثل النادي في 436 مباراة. وعندما أعلن أجويرو أمس على حسابه الشخصي "تويتر" عن نبأ رحيله وأنه سيخوض تحديا جديدا خارج قلعة السيتي اعتبارا من الموسم المقبل، امتزجت كلماته بالمشاعر الدافئة، مؤكدا أن رحلته التي استمرت 10 سنوات في قلعة "السيتي" تعد الأنجح والأمجد في مسيرته الطويلة مع كرة القدم، وأنه فخور بالسنوات التي قضاها يحمل شعار هذا الكيان العملاق، وقال : " عندما تنتهي رحلة من حياة المرء تصبح مشاعر الإنسان أكثر صدقا حيالها، وما يبقى لدي الآن هو شعور الرضا والفخر بأنني لعبت لـ" السيتي" 10 سنوات، وهو أمر غير معتاد بالنسبة للاعب محترف في هذا الزمن".

وقال أجويرو : " 10 مواسم شهدت إنجازات كبيرة، وأصبحت خلالها الهداف التاريخي للنادي، وبنيت علاقات قوية مع كل المحبين، الذين سيبقون دائما في قلبي، ولن أنسى أنني انضممت إلى السيتي في فترة إعادة بنائه وتطويره عام 2011، وبقيت به حتى حجز النادي لنفسه موقعا مميزا بين أفضل أندية العالم " .

وأضاف : " بعد رحيلي ستقع على زملائي مسؤولية كبرى، للحفاظ على هذه المكانة المميزة، وبالنسبة لي سأواصل بذل جهودي للفوز بالمزيد من الألقاب وجلب المزيد من السعادة لمحبي كرة القدم، وأنا جاهز لبدء مرحلة جديدة بالشغف نفسه الذي حافظت عليه طوال مسيرتي". وأعلن نادي مانشستر سيتي أمس عن رحيل نجمه الأرجنتيني سيرجيو أجويرو بنهاية الموسم الحالي مع انتهاء عقده ونشر النادي بيانا على موقعه الرسمي، أعلن فيه أن أجويرو لن يجدد تعاقده .

من جانبه قال معالي خلدون المبارك رئيس النادي عن أجويرو .. " أسطورته ستظل محفورة ولن تمحى من ذكريات كل محب للنادي، وكل محب لكرة القدم، ومساهماته على مدار عشر سنوات مع الفريق لا يمكن أن تحصى، هذه ليست كلمات وداع، فهناك الكثير لتحقيقه في الوقت المتبقي لسيرجيو معنا، ونتطلع لإسهاماته في التحديات القوية التي تنتظرنا، ويسعدني أن أعلن أننا سوف نفوض نحاتا، لإنشاء تمثال لسيرجيو أجويرو في ملعب الاتحاد، جنبا إلى جنب مع تمثالين قيد الإنشاء، لفينسنت كومباني ودافيد سيلفا، ونتطلع إلى فرصة لوداع سيرجيو في نهاية الموسم".

إشادة دولية بإطلاق اسم حمدان بن راشد على بطولة فزاع للريشة الطائرة

•• دبي-الفجر

أشادت الوفود المشاركة في بطولة الشيخ حمدان بن راشد آل مكتوم الدولية الثالثة للريشة الطائرة لأصحاب الهمم بقرار اللجنة المنظمة لسلسلة بطولات فزاع الدولية لأصحاب الهمم الخاص بإطلاق اسم المغفور له الشيخ حمدان بن راشد آل مكتوم " طيب الله ثراه " على بطولة الريشة الطائرة " دبي 2021 "، والتي تقام بصالة مكتوم بن محمد بنادي شباب الأهلي تحت رعاية سمو الشيخ منصور بن محمد بن راشد آل مكتوم رئيس مجلس دبي الرياضي .

وأجمعت الوفود على عطاء فقيد الإمارات في كافة المجالات، ومكانته المرموقة كأحد القيادات التي تفخر بها الإمارات والمنطقة العربية والعالم بأسره، وبمبادراته الإنسانية خصوصا في كل ما يتعلق بـ " أصحاب الهمم " . وأكدت الوفود أن المغفور له الشيخ حمدان بن راشد آل مكتوم يعد من الشخصيات المعروفة التي تركت إرثا مهما، وبصمات خالدة في كل المجالات، ووصفت الوفود النسخة الثالثة لبطولة الريشة الطائرة بـ "الاستثنائية " كونها تحمل اسم أحد الشخصيات التي ساهمت في تأسيس دولة الإمارات والارتقاء بها.

وشدد جعفر إبراهيم مدير تطوير الريشة الطائرة بالاتحاد الدولي على أهمية نسخة دبي 2021، كونها تحمل اسما غاليا على قلوب الجميع، مثمنا قرار اللجنة المنظمة لهذا الحدث العالمي المهم، خصوصا أن المغفور له بإن الله تعالى الشيخ حمدان بن راشد آل مكتوم من الشخصيات البارزة التي كانت لها إسهامات عدة في الوطن العربي والمجتمع الدولي.

وقال: " لن ننسى إسهاماته الكبيرة في كل ما يتعلق بـ " أصحاب الهمم " كونه الأب الروحي لنادي دبي لأصحاب الهمم، مما ساعد في دفع مسيرته إلى الأمام، ليحقق المنتسبون لهذا الصرح الكبير أهدافهم المنشودة وفق النهج المرسوم، مشيرا إلى أن بطولة الريشة الطائرة تعد الحدث الوحيد في الشرق الأوسط الذي يقام بشكل سنوي، متطلعا أن تحقق النسخة الثالثة ما يسعى إليه الجميع " .

من جانبه قال جمال المشعل رئيس وفد الكويت : " نعتز كثيرا بالمشاركة في بطولة تحمل اسم المغفور له الشيخ حمدان بن راشد آل مكتوم، فهو من رجالات الإمارات الأوفياء لوطنهم وشعبهم والمقيمين على أرضها، ومما لا شك فيه أن اهتمام المغفور له -بإذن الله تعالى- بـ "أصحاب الهمم" ورياضة هذه الفئة الفاعلة في المجتمع لعب دورا كبيرا في أن يحققوا طموحاتهم على الصعد كافة".

وأعربت دينا أبوزيد عضو الجهاز الفني لمنتخب أسبانيا عن فخرها بالمشاركة في حدث بقيمة بطولة تحمل اسم الشيخ حمدان بن راشد، موضحة أن المنتخب الأسباني يشارك في هذا الحدث للمرة الثانية على التوالي، وأنها شاهدت جهودا كبيرة من اللجنة المنظمة بأطقمها المختلفة من أجل توفير كل عوامل النجاح لنسخة دبي 2021 التي تستحوذ على قدر كبير من الأهمية.

من جانبه أعرب ديرلي دلجادو مدرب بيرو عن ترحيب بلاده بالمشاركة في بطولة حمدان بن راشد، مشيرا إلى أن كل المشاركين يسعدهم تقديم كل ما لديهم حتى تظل هذه النسخة الاستثنائية محفورة في الذاكرة كونها تحمل اسم الشيخ حمدان بن راشد .

وانطلقت البطولة أمس بصالة مكتوم بن محمد بنادي شباب الأهلي بمشاركة 127 لاعبا ولاعبة من 29 دولة يتنافسون في 19 مسابقة.

دورة إعداد حكام رياضة المصارعة وبدء معسكر المنتخب بالفجيرة

•• الفجيرة-الفجر

تنظم الأكاديمية الأولمبية الوطنية بالتعاون مع الاتحاد الرياضي لمؤسسات التعليم العالي واتحاد المصارعة والجودو دورة إعداد حكام رياضة المصارعة لحكام المستوى الثالث المحلي (الجزء 1-2) وذلك في يومي السبت الثالث من أبريل والعاشر من أبريل المقبل عبر تقنية الاتصال المرئي، والتي يحاضر فيها الحكم الدولي إسلام الشيشي، والحكم الدولي: شعبان السيد المدير الفني لاتحاد المصارعة والجودو.

وخاطب اتحاد المصارعة والجودو كافة الراغبين في المشاركة عبر رابط الدورة والذي يعد شرطاً أساسياً للحصول على الشهادة، ولا يجوز حضور مجموعة من الأشخاص على رابط واحد حيث سيتم إصدار الشهادة لصاحب الرابط فقط، وأكد التعميم على ضرورة المشاركة في تلك الندوة عبر الانترنت.

من جانب آخر - بدأ يوم أمس الثلاثاء بالفجيرة معسكر المنتخب الوطني للمصارعة للشباب والناشئين في ضيافة نادي الفجيرة للفنون القتالية والذي يستمر حتى يوم 6 أبريل المقبل، وذلك استعدادا للمشاركات الخارجية.. وضمت القائمة 6 لاعبين من فئتي الشباب والناشئين والطاقم الفني والطبي المكون من شعبان السيد المدير الفني للاتحاد وتوفيق السيد المدرب العام، والمدرب نوار الحاج ومحمد سيف الدين معالج.

وثمن سعادة محمد بن ثعلوب الدرعي رئيس اتحاد المصارعة والجودو استضافة نادي الفجيرة للفنون القتالية لفعاليات المعسكر بصورة شاملة مساهمة في دعم مسيرة اللعبة، متمنيا أن يحقق المعسكر أهدافه التي أقيم من أجلها.

تخليداً لمسيرة فقيد الوطن

اتحاد الكرة يضع لوحة كبيرة لصورة حمدان بن راشد في مدرجات زعبيل

•• دبي -الفجر

وضع اتحاد الإمارات لكرة القدم لوحة كبيرة لصورة المغفور له -بإذن الله تعالى- الشيخ حمدان بن راشد آل مكتوم في مدرجات استاد زعبيل بنادي الوصل خلال مباراة منتخبنا الوطني الدولية الودية أمام نظيره المنتخب الهندي التي جرت أمس الأول وانتهت بفوز الأبيض بسداسية نظيفة .

كما وضع لاعبو منتخبنا على قمصانهم صورة فقيد الوطن تخليداً لمسيرته الحافلة بالإنجازات المحلية والعربية والعالمية وبصماته الواضحة في شتى المجالات وخدمته للوطن .

هشام الطاهر ألقى كلمة الاتحاد الآسيوي افتراضيا

الهند ومنغوليا أبطال كأس أمم آسيا للشطرنج للناشئين

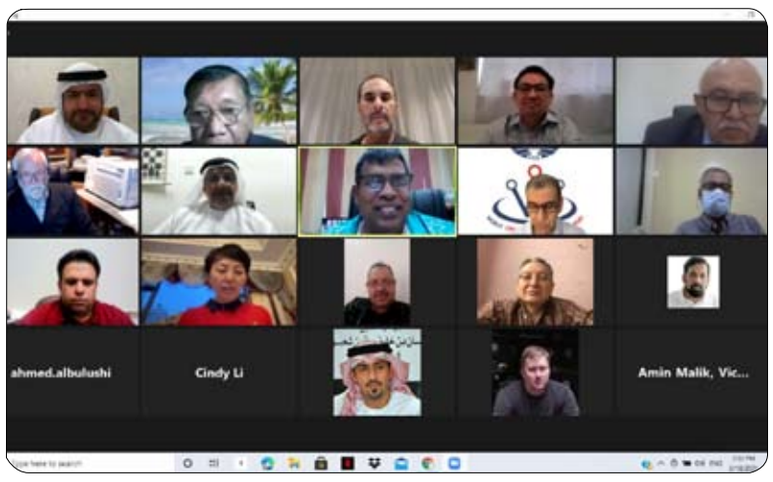

•• أبوظبي-الفجر

اختتمت بنجاح كبير منافسات بطولة كأس أمم آسيا للشطرنج السريع لفرق الناشئين تحت 14 سنة للذكور والإناث بمشاركة 274 لاعبا ولاعبة من 21 دولة آسيوية

حضر حفل الختام عبر الإنترنت ، هشام علي الطاهر الأمين العام للاتحاد الآسيوي للشطرنج الذي ألقى كلمة الاتحاد الآسيوي للشطرنج حيث نقل للحضور والمشاركين تحايا الشيخ سلطان بن خليفة بن شخبوط آل نهيان رئيس الاتحاد الآسيوي للشطرنج ، وهنأ الفائزين مؤكدا أهمية هذه المرحلة العمرية للناشئين والناشئات أقل من 14 سنة لكونها مرحلة انتقالية ونقطة ارتكاز لمرحلة الاحتراف ، وأضاف إن هدفنا بناء الكوادر وصقل المواهب . وثمن جهود اتحاد سريلانكا للشطرنج برئاسة الحكم والمنظم الدولي ويجيسوريا لكشمان مدير بطولة كأس أمم آسيا للشطرنج السريع تحت 14 سنة لعام 2021 .

أقيمت البطولة "أونلاين" من خلال موقع" تشيس دوت كوم" طبقا للنظام السويسري من 9 جولات وحصل كل لاعب على زمن تفكير قدره 10 دقائق للمباراة مع إضافة 5 ثوان لكل لاعب عن كل نقلة من بداية المباراة وفقا لنظام الشطرنج السريع .

توج منتخب منغوليا بلقب بطولة الفتيات والميداليات الذهبية برصيد 17 نقطة من ثمانية انتصارات وتعادل وحيد ودون أي خسارة ، بينما حلت فتيات إيران في المركز الثاني والميداليات الفضية برصيد 15 نقطة .

فاز منتخب الهند بذهبية بطولة الناشئين برصيد 15 نقطة بعد 7 انتصارات وتعادل وحيد ، وجاءت إيران في المركز الثاني والميداليات الفضية برصيد 14 نقطة .

مبادرة إماراتية في الاجتماع الاستثنائي لصندوق القضاء على المنشطات في اليونسكو

•• دبي-الفجر

قالت الدكتورة ريمة الحوسني رئيسة لجنة صندوق الدعم للقضاء على المنشطات بالرياضة التابعة لمنظمة الأمم المتحدة للتربية والعلم والثقافة "اليونسكو" إن الاجتماع الاستثنائي للصندوق الذي استضافته دولة الإمارات العربية كان ناجحاً وعزز مكانة الدولة على الخارطة الإقليمية والعالمية كونها المرة الأولى التي يعقد الصندوق اجتماعه خارج مقر في فرنسا منذ تأسيسه في عام 2008.

وشهد الاجتماع الاستثنائي الحضور الشخصي للسيد ماركوس دياز رئيس المكتب التنفيذي لمؤتمر الدول السبعة الأطراف في اليونيسكو ولأعضاء لجنة صندوق الدعم للقضاء من روسيا وإيطاليا والهند وزامبيا وفيما شارك بقية أعضاء اللجنة عبر تقنية الفيديو، كما شارك ممثلو سكرتارية اللجنة إلى جانب السيدة جابريلا راموس المدير العام المساعد للعلوم الاجتماعية والإنسانية باليونسكو إضافة إلى السيدة آن جانسن ممثلة عن قسم التقييم في الوكالة الدولية لمكافحة المنشطات "وادا".

ومن جانبه، أكد سعادة خالد عيسى المدفع الأمين العام المساعد للهيئة العامة للرياضة في الكلمة الافتتاحية للاجتماع أن احتضان دولة الإمارات العربية المتحدة للاجتماع الاستثنائي يؤكد المكانة الكبيرة للدولة على الصعيد العالمي، كما أثنى على الدور الكبير الذي تلعبه الدكتورة ريمة الحوسني التي تتولى رئاسة الصندوق كأول امرأة.

وبدوره، أعرب ماركوس دياز رئيس المكتب التنفيذي لمؤتمر الدول السبعة الأطراف في اليونيسكو على الدور الكبير الذي تقوم به اللجنة تحت قيادة دولة الإمارات العربية المتحدة من خلال إطلاق المبادرات ومن بينها الاهتمام بدراسة التحديات التي تعاني منها الدول في إطار التصدي للمنشطات في مجال الرياضة. وناقش الاجتماع الاستثنائي الأنشطة الخاصة في الدول الأعضاء والمبادرات المقدمة في إطار مكافحة المنشطات في الرياضة حول العالم، وقدمت الدكتورة ريمة الحوسني التي تتولى أيضاً رئاسة الوكالة الوطنية لمكافحة المنشطات التجربة الإماراتية في مكافحة المنشطات مع التأكيد على التزام الدولة بتعزيز الاتفاقية الدولية والعمل على دعمها.

وأعلنت الدكتورة ريمة الحوسني عن مبادرة إماراتية لتدريب كوادر فحص المنشطات من خلال الاستفادة من الخبرات الكبيرة التي تتمتع بها الدولة في مجال مكافحة المنشطات، ولاقت المبادرة استحسان المشاركين في الاجتماع.

وجرى خلال الاجتماع أيضاً مناقشة الطلبات المقدمة من الدول للحصول على الدعم، كما تم الاطلاع على المشاريع المطروح واعتمادها وتقييم المشاريع الأخرى ووضع الملاحظات عليها لتطبيقها في المستقبل.

الاتحاد الآسيوي لكرة القدم يُكرم محمد بن هزام

•• دبي-الفجر

كرّم الاتحاد الآسيوي لكرة القدم أمس الأول محمد عبدالله هزام الظاهري الأمين العام لاتحاد الإمارات لكرة القدم، عضو لجنة التطوير بالاتحاد الآسيوي لمشاركته الناجحة في المؤتمر الذي نظمه الاتحاد القاري مؤخراً للأمناء العامين للاتحادات الوطنية الأعضاء لمنطقة غرب آسيا والذي ناقش العديد من المحاور الخاصة بالتخطيط الاستراتيجي السليم والحوكمة والدائرة التجارية ووحدة الحماية وأحدث التطورات في إدارة كرة القدم وغيرها .

وقام داتو ويندسور جون الأمين العام للاتحاد الآسيوي بتسليم بن هزام شهادة المشاركة ودرع الاتحاد الآسيوي في مقر اتحاد كرة القدم بدبي .

وأشاد الاتحاد الآسيوي بجهود الأمين العام ومشاركاته في تطور كرة القدم بالقارة الآسيوية من خلال مساهماته الفعالة وطرح المقترحات الخاصة بالجوانب التنظيمية والإدارية وتواصله المستمر والإيجابي مع مختلف لجان وإدارات الاتحاد الآسيوي والاتحادات الوطنية الأعضاء، إلى جانب خبرته الإدارية الكبيرة في إدارة العديد من الملفات، خاصة في زمن جائحة كورونا .

نادي سيدات الشارقة وفروعه ينظم مخيم الربيع للعام 2021

•• الشارقة- الفجر

ينظم نادي سيدات الشارقة وفروعه مخيم الربيع اعتباراً من 28 مارس وحتى 8 إبريل القادم. ويستهدف فئة الأطفال من 4 سنوات وحتى 6 سنوات، والفتيان لسن 8 سنوات، والفتيات من 7 إلى 18 سنة. وتتنوع المشاركات في المخيم بين الواقعية والافتراضية، وذلك حسب اختيارات ولي الأمر حيث يستقبل النادي وفروعه المشاركين بالمقر الرئيسي مع الالتزام بكافة معايير السلامة والإجراءات الاحترازية،

ويقام المخيم في مركز كولاج للمواهب والمجمع الرياضي التابع للمقر الرئيسي وكذلك في المرافق التابعة للفروع، وهي مرفق إبداع، ومرفق لياقة، ومطعم مراسي.

وتتضمن فعاليات المخيم باقات متنوعة من الأنشطة التي تعد متنفس للأطفال واليافعين في ظل هذه الظروف حيث تتيح لهم فرصة قضاء أوقات مفيدة وممتعة خلال الإجازة الدراسية، وتنمية مواهبهم. وأبرزها أنشطة اللياقة البدنية مثل السباحة والتزلج على الجليد واليوغا والتنس وكرة الطائرة الشاطئية والتجديف المائي والألعاب التنافسية وتمارين وتحديات اللياقة. كما نوفر لهم أنشطة تنمي المهارات الفكرية واليدوية كصناعة الزهور والرسم وصناعة الفخار والدمى والفنون الزخرفية والرسم بالطبشور. والورش المتنوعة كصناعة حديقة الربيع والحقائب وفن الأسلاك. بالإضافة إلى العديد من الفعاليات كمشاهدة الأفلام واكتشاف الطبيعة والتجارب العلمية واللعب بالغراء وإعادة التدوير والأنشطة المتعلقة بالجمال. وعن مخيم الربيع قالت خولة السركال مدير عام نادي سيدات الشارقة: يحرص النادي وفروعه على تنفيذ مخيماته الموسمية تزامناً مع الإجازات الدراسية للطلاب، لتوفير فرص وأوقات مفيدة وممتعة للأطفال واليافعين. ولتحفيزهم على المبادرة والإبداع، وتنمية مواهبهم وقدراتهم.

وأوضحت أن أنشطة المخيم وضعت بمعايير مدروسة تسهم في اكتشاف المواهب وتوجيه المسارات الإبداعية لدى المشاركين وفق فئاتهم العمرية ومهاراتهم الشخصية. وهي فرصة إثرائية تتيح للأطفال تكوين صداقات جديدة، وتنمية العديد من القدرات كالثقة بالنفس وتحمل المسؤولية وتعزيز الذكاء الاجتماعي.

وأكدت أن من أوليات النادي هي الحفاظ على سلامة الاطفال حيث ينظم الفعاليات والانشطة ضمن أعلى معايير السلامة، ملتزماً بالضوابط والاشتراطات الوقائية والاحترازية الصادرة عن الجهات المعنية. موضحة أهمية توفير فرص ترفيهية وتثقيفية في حياة الأطفال في الفترة الراهنة التي اقتضت تغيرات جوهرية في طبيعة الحياة اليومية.

نادي الشارقة يواصل سيطرته على بساط التايكواندو

المدفع: نثق في جميع فرق النادي وطموحنا الأولمبياد

•• الشارقة-الفجر

استقبل سعادة علي سالم المدفع رئيس مجلس إدارة نادي الشارقة الرياضي، بحضور المهندس سليمان الهاجري، رئيس إدارة الألعاب الفردية، طاقم فريق التايكواندو المتوج ببطولة كأس الاتحاد للتايكواندو للمواطنين (فئة الرجال) وذلك بمقر الإدارة في سمنان.

وكان أبطال تايكواندو الملك توجوا ببطولة كأس الاتحاد للتايكواندو للمواطنين وحصلوا على كأس المركز الأول بعد أن نالوا 7 ميداليات ملونة منها 5 ميداليات ذهبية وواحدة فضية ومثلها برونزية، في البطولة التي استضافتها صالة الألعاب الفردية بنادي الشارقة في الحزانة وشارك فيها 35 لاعباً من 9 أندية بالدولة.

وأشار المدفع خلال الاستقبال أن مجلس الإدارة يولي الألعاب الفردية اهتماماً خاصاً، وهو نابع من المتابعة الكبيرة التي يوليها صاحب السمو حاكم الشارقة ورؤيته لها، علاوة على الدعم المستمر من مجلس الشارقة الرياضي ولابد لنا من الإشادة بإدارة الألعاب الفردية التي تقدم عملاً مميزاً كان نتاجه بطولات ونجاحات واضحة.

وأشاد المدفع بالروح العالية التي يتحلى بها لاعبو التايكواندو والإنجازات المستمرة التي ظل يحققها الفريق عقب عودة النشاط، داعياً اللاعبين للمحافظة على المكتسبات والاهتمام بالجانب الأكاديمي الذي ينمي قدرات اللاعبين ويساعدهم في تطوير أنفسهم مستقبلاً، والاهتمام أكثر بالوقاية وتحصين أنفسهم في ظل الظروف الحالية من جائحة كوفيد19-.

وأوضح رئيس النادي أن النتائج تتحقق بتكامل الأدوار من كافة أعضاء المنظومة من مجلس إدارة وجهاز فني ولاعبين، ذاكراً أن مجلس الإدارة لا يألوا جهداً في توفير كافة المتطلبات التي تجعل فرق النادي في المقدمة، لافتاً إلى أن جميع فرق النادي محل ثقة في تحقيق أفضل النتائج ونطمح في الوصول لتمثيل الدولة في المحافل القارية.

من جانبه قدم المهندس سليمان الهاجري، شكره وتقديره لرئيس مجلس الإدارة على الاهتمام والدعم المتواصل الذي تجده الألعاب الفردية وحرصه الدائم على التواجد في بطولاتها وتقديمه الدعم المعنوي وتشجيع اللاعبين لتحقيق أفضل النتائج.

وقال الهاجري: النتائج الجيدة التي ظلت تحققها فرقنا هي ثمرة الجهود المبذولة على مستوى النادي من كافة الأعضاء والمشرفين والإداريين، علاوة على الدعم اللامحدود الذي يقدمه مجلس الشارقة الرياضي وحرصه على أن تكون ألعاب الإمارة في المقدمة دائماً، وهو ما يدفعنا في الألعاب الفردية لمضاعفة الجهود لتحقيق الطموحات.

ريال مدريد يستقر على الأسماء المطروحة للبيع

استقر مسؤولو نادي ريال مدريد على الأسماء التي يمكن خروجها في الصيف المقبل، من أجل تأمين مبالغ مالية، وتشكيل مشروع رياضي مختلف.

يعاني ريال مدريد من أزمة مالية كبيرة، تسببت في عدم إبرام أي صفقات منذ صيف 2019، بسبب تداعيات انتشار فيروس كورونا.

وبحسب صحيفة أي بي سي، فإن ريال مدريد عمل على دراسة السوق، وتحديد الأسماء التي يمكن التعاقد معها في الانتقالات الصيفية المقبلة، وإعادة تشكيل الفريق لمشروع رياضي جديد، خلال الأعوام الـ 10 المقبلة.

وبجانب التعاقد مع لاعبين جدد في الميركاتو الصيفي، سيضطر ريال مدريد إلى فتح باب الخروج أمام بعض الأسماء من أجل تأمين مبالغ مالية وأيضًا لإفساح المجال أمام صفقات منتظرة.

قائمة الراحلين

أشارت الصحيفة إلى أن مسؤولي "الميرنيغي" حددوا قائمة باللاعبين الذين يمكنهم الرحيل، وهم، غاريث بيل، إيسكو ألاركون، ألفارو أودريوزولا، ماريانو دياز، سيبايوس، مايورال، يوفيتش، ومارسيلو.

و بين الأسماء، لاعبين معارين خلال الموسم الجاري مثل بيل ويوفيتش وسيبايوس، ولكنهم لم يتمكنوا من إثبات قدراتهم في الأندية الأخرى وبالتالي فإن مسألة رحيلهم تتعلق بالوقت.

وتتواجد أسماء أخرى معارين من ريال مدريد لم يحدد النادي موقفهم تماماً، باستثناء إبراهيم دياز، وتاكي كوبو، وفي حالتهما قرر النادي عودتهما، وانضمامهما للفريق الأول.

خروج المصنفتين الخامسة والثامنة أولى المفاجآت

انطلاقة مثيرة في بطولة الحبتور للتنس ومشاركة 240 في البطولة المحلية

•• دبي-الفجر

شهدت بطولة الحبتور الأولى k25 لتنس السيدات والمقامة حاليا بمجمع التنس العالمي بفندق الحبتور جراند بالجميرا انطلاقة مثيرة للبطولة الرئيسية حيث شهدت مفاجأتين تتمثلان في خروج المصنفتين الخامسة والسادسة على البطولة أمام لاعبتين مغمورتين كما انطلقت البطولة المحلية التي يشارك فيها 240 لاعبا ولاعبة من المواطنين والمقيمين .

ومن أبرز نتائج الأمس خسارة المصنفة السادسة الهولندية اندي ايفروم على يد الاوكرانية ماريانا بعد مباراة قوية استغرقت ساعة و55 دقيقة وانتهت بمجموعتين مقابل لا شيء وبنتيجة 6 مقابل شوط وسبعة أشواط مقابل ستة أشواط .

كما ودعت المصنفة الثامنة البلغارية ايزابيللا البطولة بعد خسارتها امام الروسية فاليريا بمجموعتين مقابل لاشيء وبنتيجة 6 مقابل ثلاثة أشواط و6 مقابل اربعة اشواط بعد مباراة استغرقت ساعة و40 دقيقة وفازت الكورية نالي هان المصنفة السادسة على البطولة على منافستها السلوفاكية تريزا بمجموعتين مقابل مجموعة وبنتيجة 6 مقابل شوط وشوطين مقابل ستة وستة اشواط دون رد .

وفازت المصنفة الرابعة الاوكرانية داريا نيجور على التركية بيرفو سينجز بجموعتين مقابل لاشيء وبنتيجة ستة مقابل اربعة اشواط وستة مقابل ثلاثة أشواط وفازت المتأهلة الكازاخستانية جوزال على الابطالية مارتينا بمجموعتين للاشيء وبنتيجة ستة اشواط مقابل شوط واحد وستة أشواط مقابل اربعة .

من جانب آخر انطلقت منافسات البطولة المحلية للمواطنين والمقيمين بالتزامن مع البطولة الدولية الرئيسية وكما هو معروف فان البطولة المحلية تتضمن 11 مسابقة في فئات تحت 12 سنة للبنين والبنات وتحت 14 سنة للبنين والبنات وتحت 16 سنو للبنين والبنات وتحت 18 سنة للبنين والبنات الى جانب مسابقات الرجال والسيدات والهواة .

ووجه أحمد عبد الملك نائب رئيس اتحاد الامارات للتنس الشكر الى مجموعة الحبتور مشيرا الى ان رجل الاعمال خلف الحبتور امتدت اياديه البيضاء الى الكثير من الانشطة والفعاليات الرياضية وفي مقدمتها التنس ويعتبره محبو وعشاق اللعبة الاب الروحي لتنس الامارات .

وأشاد عبد الملك بما قدمته مجموعة الحبتور من دعم للعبة اسهم في نشرها وتطويرها على كافة الاصعدة وما هذه البطولات التي تنظمها وتدعمها الا مثال على هذا الدعم وهذه الراعية التي اسهمت في خلق جيل جديد محب وممارس للعبة ونحن في اتحاد التنس نثمكن ونقدر هذا الدعم اللوجستي والمادي منوها الى ان توجيهات سمو الشيخ حشر بن جمعه آل مكتوم رئيس اتحاد الامارات للتنس هو الوقوف الى جانب مجموعة الحبتور والسعي الى الاتحاد الدولي للموافقة على الافكار الرائدة لها وأسناد تنظيم هذه البطولات بالامارات .

كما أشاد نائب رئيس اتحاد التنس باستحداث هذه البطولة التي ستتطور في المستقبل مثل بطولة تحدي الحبتور الدولية لتنس السيدات التي أصبحت محط أنظار العالم .

«تريبل - دابل» لوستبروك وهاردن في أمسية الأرقام القياسية

تألق نجما واشنطن ويزاردز راسل وستبروك وبروكلين نتس جيمس هاردن بتحقيق كل واحد منهما "تريبل - دابل" وقادا فريقيهما للفوز على إنديانا بايسرز ومينيسوتا تمبروولفز تواليا في أمسية حطما خلالها الأرقام القياسية الاثنين، في دوري كرة السلة الأميركي للمحترفين.

في المباراة الأولى، وعلى ملعب "كابيتال وان أرينا" حقق يستبروك 35 نقطة و21 تمريرة حاسمة، هي الأعلى في مسيرته، و14 متابعة وقاد فريقه للفوز على ضيفه بايسرز 132-124.

وهي الـ "تريبل - دابل" الـ 162 في مسيرة ويستبروك، والـ 16 بقميص ويزاردز، محققا رقما قياسيا في موسم واحد خلال 38 مباراة فقط خاضها مع فريقه الجديد. ولم يتكفِ ويستبروك بكونه اللاعب الوحيد ينهي 3 مواسم تواليا مع "تريبل - دابل"، أو حامل الرقم القياسي في هذا الإنجاز في موسم واحد (42)، بل بات ثالث لاعب في تاريخ الـ "ن بي ايه" يحقق "تريبل - دابل" مع 30 نقطة أو أكثر و10 متابعات أو أكثر و20 تمريرة حاسمة أو أكثر.

قبله، وحدهما أوسكار روبرتسون وإيرفين "ماجيك" جونسون نجحا في تحقيق هذا الإنجاز، الاول مع فريقه ميلووكي باكس أمام شيكاغو بولز في عام 1961 (32-15-20) والثاني مع لوس أنجليس ليكرز أمام فيلادلفيا في عام 1988 (32-11-20).

قال ويستبروك (32 عاما)الفخور بإنجازه "أنا فخور كقائد في المساهمة بجعل رفاقي أفضل. ساعدني الجميع هذه الأمسية في تسديدة الكرة وجعلها تتحرك باستمرار".

وتابع "قررت أن أخوض المباراة بعدائية والتأكد من تمهيد الطريق لرفاقي كما كنت أفعل طوال الموسم، والتأكد من أنهم سيشعرون بالثقة قبل خوض الرابع الرابع". وأردف "عندما حلّ (الربع) الرابع، حان الوقت لتولي المسؤولية".

وأضاف للفائز الياباني روي هاشيمورا 26 نقطة، فيما سجل 6 لاعبين 10 نقاط أو أكثر.

وهو الفوز الثاني تواليا لويزاردز وتقدم للمركز الـ 12 في المنطقة الشرقية (17-28)، خلف تورونتو رابتورز الذي خسر للمباراة الثالثة تواليا أمام ديترويت بيستونز 104-118.

وكان الليتواني دومانتاس سابونيس أفضل المسجلين عند بايسرز مع 35 نقطة، إلى جانب 11 متابعة و6 تمريرات حاسمة.

في نيويورك، سجل هاردن 38 نقطة ومرر 13 كرة حاسمة والتقط 11 متابعة، في مباراة الفوز على الضيف مينيسوتا تمبروولفز 112-107.

وهي الـ "تريبل - دابل" الـ 12 لهاردن في 32 مباراة فقط مع نتس، متساويا مع نجم الفريق السابق جايسون كيد صاحب الرقم القياسي لهذا الانجاز في موسم واحد، وقد حققه مرتين لكنه احتاج إلى 80 و51 مباراة تواليا.

قال مدرب نتس الكندي ستيف ناش عن هاردن "انه قائدنا. نجح في تحقيق "تريبل - دابل"... وهو أمر لا يجب وضعه ضمن خانة المضمون مسبقا، ولكننا نميل لتكرار ذلك، لانه قادر على اخراجهم من قبعة كل أمسية".

واضاف كايري إيرفينغ، الغائب عن صفوف بروكلين في المباريات الثلاث الاخيرة لاسباب شخصية، 27 نقطة و7 متابعات و3 تمريرات حاسمة و3 سرقات وصدة أمام صاحب أسوأ سجل في الدوري هذا الموسم تمبروولفز (11-36).

ومقابل عودة إيرفينغ، استمر غياب كيفن دورانت عن بروكلين والذي سيمتد لفترة أسبوع على الاقل بسبب عدم تعافيه من اصابة في أوتار الركبة.

وعزز بروكلين نتس وصافة المنطقة الشرقية مع 32 فوزا و15 خسارة، مقابل 32 فوزا و14 هزيمة للمتصدر فيلادلفيا سفنتي سيكسرز.

وفي يوتا، قاد الفرنسي رودي غوبير بتسجيله 18 نقطة و17 متابعة و4 صدات فريقه يوتا جاز للفوز على كليفلاند كافالييرز 114 - 75، معززا أفضل سجل في الدوري وصدارته للمنطقة الغربية مع 35 فوزا و11 هزيمة.

وساهم دونافان ميتشل مع 19 نقطة ومايك كونلي مع 18، بالفوز الخامس تواليا ليوتا الذي دفع مدربه بـ 15 لاعبا إلى أرض الملعب، سجل منهم 14 في واقعة نادرة الحدوث.

وعلى غرار يوتا، تابع لوس أنجليس كليبرز سلسلة انتصاراته محققا فوزه السادس تواليا على حساب ميلووكي باكس 129 - 105، رافعا رصيده في المركز الثالث في المنطقة الغربية إلى 32 فوزا مقابل 16 هزيمة.

وبرز في صفوف الفائز ماركوس موريس مع 25 نقطة، فيما أضاف كواهي لينارد 23 نقطة و8 متابعات و9 تمريرات حاسمة.

ورد نجم باكس اليوناني يانيس أنتيتوكومبو على ثنائي كليبرز بتسجيله 32 نقطة لم تحل دون خسارة فريقه.

وفاز ميامي هيت على نيويورك نيكس 98-88، بفضل 27 نقطة من جيمي بوتلر، فيما أضاف بام أديبايو 20 نقطة و17 متابعة.

وكان يوليوس راندل أبرز المسجلين عند الخاسر مع 22 نقطة.

ويحتل هيت المركز الثامن في المنطقة الشرقية متساويا مع بوسطن سلتكس (23-24)، الخاسر أمام نيو أورليانز بيليكانز 109 - 115.

سجل للفائز الشاب زيون وليامسون 28 نقطة إلى جانب 8 متابعات و3 تمريرات حاسمة و4 سرقات، فيما أضاف براندون إنغرام 25 نقطة و9 تمريرات حاسمة.

الأربعاء 31 مارس 2021 م - العـدد 13203
Wednesday 31 March 2021 - Issue No 13203

الفجر

يومية ـ سياسية ـ مستقلة
تصدر عن دار الفجر للصحافة والطباعة والنشر والتوزيع

رئيس التحرير:
عبيد حميد المزروعي
email:obaid@alfajrnews.ae

مدير التحرير:
د. شريف الباسل
email:bassel@alfajrnews.ae

المكتب الرئيسي أبوظبي : هاتف:4488300
دبي: هاتف:2217155 – فاكس: 2210070
العين : هاتف:7663631 – فاكس: 7666518

المراسلات: ص.ب :505
email:editors@alfajrnews.ae

طبعت بمطابع الفجر- التوزيع:

بالمناورة الأولى.. مسبار الأمل ينتقل بنجاح إلى المدار العلمي

أعلن مشروع الإمارات لاستكشاف المريخ "مسبار الأمل" يوم أمس الأول الاثنين انتقال المسبار من مدار الالتقاط إلى المدار العلمي، بعد نجاح المناورة الأولى عبر تشغيل محركات دفع المسبار التي استمرت لمدة 8.56 دقيقة.

ويستقر المسبار الآن في مداره النهائي حول كوكب المريخ، استعدادا لبدء مهمته العلمية التي ستستمر لمدة سنتين، وقد يتطلب فقط توجيهاً طفيفاً لمساره في وقت لاحق.

وقال عمران شرف، مدير مشروع الإمارات لاستكشاف المريخ "لقد كانت مناورة انتقال مسبار الأمل إلى المدار العلمي بالغة الأهمية، ويمكنني القول إنها كانت آخر لحظة حرجة للمهمة، وذلك بسبب وجود احتمالية فقدان المسبار خلال المناورة. نحن نقيّم حالياً نتائج تلك العملية، ولكننا واثقون من عدم حاجتنا إلى إجراء مناورة أخرى كبيرة لتعديل المدار".

وانتقل مسبار الأمل من مدار الالتقاط، البالغ 1063 كلم إلى 42461 كلم، إلى مدار علمي يبلغ 20000 كلم إلى 43000 كلم. وتعد هذه المناورة آخر عملية خطرة لاستخدام محركات الدفع خلال رحلة مسبار الأمل منذ انطلاقه إلى الفضاء يوم 20 يوليو 2020.

وستبدأ المرحلة العلمية للمسبار بتاريخ 14 أبريل المقبل بعدد من عمليات المعايرة والاختبار التي تهدف إلى التأكد من سلامة الأجهزة العلمية الثلاثة و ضمان دقة قياساتها العلمية. وستبدأ المهمة العلمية للمسبار، والتي ستمتد لمدة عامين من جمع البيانات العلمية، بتاريخ 23 مايو 2021.

عمرها 40 عاما ولا تتناول الطعام.. وأنجبت توأمين

في حادثة وصفها البعض بـ المعجزة، وضعت امرأة بريطانية تبلغ من العمر 40 عاما توأمين.

وفي التفاصيل التي أوردتها صحيفة "ديلي ميل" البريطانية على موقعها آن ماري ويليامز تعاني من مرض غامض أصيبت بعد قبل 10 سنوات أثناء زيارة إلى تركيا، يحرمها من تناول الطعام مثل الآخرين.

وتتغذى ويليامز حاليا عبر الأنبوب، الأمر الذي يجعل حياتها جحيما.

وبالإضافة إلى مرضها، تجاوز عمر السيدة البريطانية الأربعين عاما، مما دفع الأطباء إلى الاعتقاد بأنها غير قادرة على الإنجاب.

لكن ويليامز نسفت هذا الاعتقاد من أساسه، لا بل إنها وضعت توأمين لا طفلا واحدا.

وذكرت الصحيفة البريطانية أن السيدة تركت الأطباء في حالة ذهول، بينما كانوا يحاولون العام الماضي دون جدوى البحث عن علاج للمرض الغريب الذي تعاني منه. ويشبه المرض أعراض الإنفلونزا لكن أخطر بكثير، إذ لا تستطيع أكل الطعام أو شرب الماء كما بقية البشر.

والمفاجأة كانت أنها حامل وبتوأم في الأسبوع الـ18.

ووضعت المرأة التوأمين في يناير الماضي، وكانا بصحة جيدة، وكان ذلك أمر صعبا ومحيرا، فكيف يتم انتقال الغذاء من جسدها إلى الجنينن، وهي التي تتناول الطعام عن طريق أنبوب.

هل فقدت أسنانك يوما؟.. دراسة جديدة تزف خبرا سارا

من خلال التحقيق في الأسس الجينية وراء تكوين الأسنان في بداية التطور البشري، كشف فريق من العلماء في اليابان عن أدلة بشأن كيفية تجديدها لدى البالغين الذين يعانون من أمراض جينية.

ويعتمد الاكتشاف على فهم جديد للطريقة التي ينظم بها جين معين سلوك الجزيئات المعروف عنها أنها تلعب دورًا رئيسيًا في نمو الأسنان، والتي تمكن الباحثون من استهدافها لتحقيق نتائج واعدة في الفئران والقوارض.

بدأ البحث، الذي أجراه علماء في جامعة كيوتو وجامعة فوكوي في اليابان، بزوج من الجزيئات يسمى "بروتين العظام المورفوجيني".

ومن المعروف أن هذه الجزيئات تنظم نمو الأعضاء والأنسجة المختلفة خلال المراحل المبكرة جدًا من التطور البشري، لكن الفريق أراد التحقيق في الطريقة التي تؤثر بها على نمو الأسنان على وجه التحديد، وكيف يمكن الاستفادة من هذه العمليات للعلاجات التجديدية. وقد قادهم هذا إلى جين يسمى الجين رقم 1 المرتبط بالنمو.

ونظرا لاكتشاف تفاعل بين الجين رقم 1 وبروتين العظام المورفوجيني، فقد اشتبه العلماء في أنه يمكن أن يوفر ذلك مسارًا للتدخل في سلوك الأسنان ونموها. لكن المشكلة التي نبهت إليها الدراسة هي أن استهداف نشاط بروتين العظام المورفوجيني بهذه الطريقة يمكن أن يؤثر بشكل عام على الجسم كله، بالنظر إلى الوظائف الواسعة النطاق للجزيئات.

عارضات يقدمن فساتين صممها طلاب جامعة لينغ تونغ خلال أسبوع الموضة في تايبيه لخريف وشتاء 2021 ا ف ب

بث مباشر لفيديو جريمة مروعة.. والشرطة الروسية تحقق

فتحت الشرطة الروسية تحقيقا مع مجموعة من "اليوتيوبرز"، اعتدوا على امرأة، وحطموا شقتها، في بث مباشر، وذلك مقابل تبرعات مالية.

وبثّت اللقطات للهجوم الذي وقع بحسب الشرطة الروسية في مدينة ياروسلافل شمالي موسكو، مباشرة على "يوتيوب" و"تلغرام".

وتشير التحقيقات الأولية إلى أن الضحية، أم لثلاثة أطفال، وتبلغ من العمر 30 عاما، وكانت تواعد أحد الأشخاص المشاركين في الحادثة، حسبما ذكرت صحيفة "ديلي ميل" البريطانية.

ويظهر "أفراد العصابة" وهم يحطمون أثاث المنزل، بينما يقومون بطلب التبرعات، متعهدين بتكسير المزيد لقاء كل عملية تبرع مالي يحصلون عليها.

ومن الأشياء التي دمرت، أبواب المنزل والثلاجة والمرحاض، هذا إلى جانب عدد كبير من الأواني والمزهريات الزجاجية.

وإلى جانب عملية التحطيم، كانت هناك لقطات لعملية اعتداء على صاحبة المنزل، تم حذفها بعد إبلاغ عدد من المستخدمين عنها.

وذكرت تقارير روسية محلية، أن المرأة المعتدى عليها، أعطيت عقارا مهدئا، قبل وقوع عملية الاعتداء عليها.

وأضافت التقارير أن عائلة السيدة المعتدى عليها قد تعرفت على العصابة، وقامت بتعقبهم، ومن ثم ضربهم.

قطة تحمل صغيرها المريض إلى المستشفى

حظيت قطة أم بتعاطف واسع، مؤخرا، بعدما ظهرت في مقطع فيديو تنفطر له القلوب، وهي تحمل مولودها المريض بالفم صوب المستشفى، أملا في العثور على من يمد يد المساعدة.

وبحسب صحيفة "ديلي ميل" البريطانية، فإن هذه القطة حملت مولودها المريض إلى مستشفى في مقاطعة كاراباغلار، في محافظة إزمير، جنوبي البلاد. ورصد مقطع فيديو، مرتادي المستشفى وهم يطلبون من بعضهم البعض أن يفسحوا الطريق أمام القطة الأم.

وقام أطباء وممرضون في المستشفى بفحص القط الصغير فوجدوا أنه يعاني عدوى في العين، وعندئذ، بادرت طبيبة بيطرية إلى مساعدته عن طريق قطرات العين.

في غضون ذلك، تم تقديم الطعام والماء للقطة التي جاءت إلى المستشفى بحثا عن علاج لمولودها المريض.

وقالت إحدى موظفات المستشفى، إن القطة جاءت في الصباح، تزامنا مع بدء العمل، وظلت تموء لوقت طويل، حتى تسترعي الانتباه.

وأضافت أن هذا الأمر حصل للمرة الأولى، والموظفون تأثروا للغاية بما قامت به القطة حتى تعالج فلذة الكبد.

للتواصل مع مؤيديه.. ترامب فعلها وأطلق الموقع المنتظر

دشن الرئيس الأميركي السابق دونالد ترامب موقعا إلكترونيا رسميا ليكون منصة لمؤيديه يتواصل من خلاله معهم ويستعرض الفترة التي قضاها في البيت الأبيض.

وتعرض الصفحة الرئيسية لموقع (45 أوفيس دوت كوم) صورا عديدة لترامب مع شخصيات مختلفة مثل زوجته ميلانيا وأفراد في الجيش وزعماء دوليين والتقطت جميعها في عدة مناسبات خلال فترة رئاسته.

وتقول رسالة على الصفحة الرئيسية "مكتب دونالد جيه. ترامب ملتزم بالحفاظ على الإرث الرائع لإدارة ترامب مع إعطاء دفعة لأجندة أميركا أولا".

ويضم قسم "من نحن؟" بالموقع موجزا من 850 كلمة عن فترة ترامب الرئاسية ويسلط الضوء على ما أشار إليها الرئيس السابق كثيرا بوصفها أعظم إنجازاته مثل أمن الطاقة والحدود وتعزيز حلف شمال الأطلسي وتحالفات دولية أخرى وكذلك إدارته لمواجهة جائحة فيروس كورونا.

وكان جيسون ميلر، وهو متحدث باسم حملة ترامب الانتخابية عام 2020، قد قال في مقابلة مع قناة فوكس نيوز هذا الشهر إن ترامب سيدشن منصة تواصل اجتماعي خلال ما يتراوح بين شهرين وثلاثة أشهر. وعلقت تويتر وفيسبوك ومنصات أخرى للتواصل الاجتماعي حسابات ترامب بعد الهجوم على مبنى الكونغرس "الكابيتول" في السادس من يناير.

للعام الثاني.. كورونا يحرم المغاربة من احتفال شعبانة

للسنة الثانية على التوالي، تتسبب جائحة كورونا في تغييب العديد من الطقوس التي اعتاد عليها المغاربة في شهر شعبان، ومن بينها طقس "شعبانة"، الذي دأبت العديد من الأسر المغربية، والمؤسسات، والزوايا والمساجد، بل وحتى المسارح، على تنظيمه في منتصف شهر شعبان.

ويقام طقس "شعبانة" مع قرب شهر رمضان، وتحرص العائلات على تبادل الزيارات لأجل تجسيد اللحمة الاجتماعية والدفء العائلي والترويح عن النفس.

ولأن التجمعات العائلية الكبيرة، لم يسمح بها بعد، والمسارح والمؤسسات الثقافية والفنية ما زالت أبوابها مغلقة بسبب جائحة كورونا، فقد استعاض الفنانون والأفراد عن الحفلات الواقعية بالحفلات الافتراضية عن بعد، عبر تقديم وصلات موسيقية صوفية، ولقطات من حفلات سابقة جمعت العائلات مع بعضها، في انتظار الانتهاء من حالة الطوارئ المفروضة بسبب هذا الوباء، الذي غير من إيقاع حياة المغاربة، ومن عاداتهم واحتفالاتهم.

وقد تختلف طقوس الاحتفال بـ "شعبانة" من منطقة إلى أخرى في المغرب، لكنها كلها تظل موروثا شعبيا اجتماعيا تقليديا توارثته الأجيال، واحتفالات دينية يتخللها الذكر والمديح النبوي، وتلاوة القرآن، والسماع الصوفي، فيقوم الرجال بإحيائها في المساجد والزوايا الصوفية، بينما تحتفل النساء في البيوت في حفل بهيج تتخلله الموسيقى والرقص والأغاني والأهازيج، وترتدي فيه النساء أحلى ما لديهن من ألبسة تقليدية مغربية، ويتزين بالحلي، ويخضبن أيديهن وأرجلهن بالحناء.

تايوان وبالاو تطلقان فقاعة سفر

أمكن التعامل الناجح مع فيروس كورونا تايوان وبالاو على فتح فقاعة سفر. ويعني التعامل الناجح مع الفيروس أن دولتيهما تعرضتا لضرر منخفض نسبيا من الجائحة.

وقال رئيس بالاو، سورانجل ويبس جونيور أمس الأول الاثنين إن الخبرات التي اكتسبتها بلاده وتايوان في مكافحة الجائحة يجب تقاسمها مع العالم.

ووصل ويبس تايوان في وقت متأخر من أول أول أمس الأحد لتعزيز السياحة في بالاو وإطلاق بشكل مشترك فقاعة سفر في الأول من أبريل (نيسان) عندما من المقرر أن تغادر أول طائرة ركاب تايوان إلى بالاو.

ولم تسجل بالاو وهي أرخبيل بغرب المحيط الهادئ، أي إصابات بكورونا، حتى الآن فيما وصلت الإصابات بكورونا حول العالم 127 مليون حالة.

وسجلت تايوان حتى الاثنين 1023 إصابة بفيروس كورونا بينها 77 عدوى محلية وعشر وفيات ذات صلة.

والتقى ويبس برئيس وزراء تايوان سو تسينج شانج أمس الأول الاثنين.

جيزيل بوندشين تهتم بالبيئة.. وهذا ما قامت به

نشرت عارضة الأزياء البرازيلية جيزيل بوندكين، البالغة من العمر 40 عامًا صورها على صفحتها الخاصة على موقع التواصل الاجتماعي حيث ظهرت على غلاف مجلة "Vogue Hong Kong" بملابس من ماركة ديور وهي تعرض أطرافها الرشيقة على جسر حجري بين المساحات الخضراء المورقة، وتتحدث جيزيل عن عملها البيئي في المقابلة وكيف ساهمت في زراعة 40 ألف شجرة في غابات الأمازون، ونالت إعجابا كبيرا.

ويذكر أن جيزيل تزوجت من نجم اتحاد كرة القدم الأميركي توم برادي ، 43 عامًا عام 2009 ولديهما طفلان ولدى توم أيضًا ابن يبلغ من العمر 13 عامًا.

الإنسان مثل الأفعى.. دراسة مذهلة تكشف سر اللعاب

توصل باحثون يابانيون إلى نتيجة تبدو من الخيال، مفادها بأن البشر قد يتطورون، في مرحلة ما، يكونون فيها ذي سمّية عالية مثل الثعابين.

ودرس باحثون في جامعة أوكيناوا للعلوم والتكنولوجيا في اليابان، الجينات التي تتفاعل في سموم أفاعي الحفر، التي تضم أكثر من 150 نوعا وتعيش في آسيا والأميركيتين، وتعرف بدرجة السمّية العالية في لعابها. ويقول العلماء إن البشر قد يصيرون مثل هذه الأفاعي، لناحية وجود السمّ، وتحديدا في اللعاب، لكنهم يؤكدون أن هذا سيحصل في المستقبل البعيد. واستند هؤلاء في دراستهم، التي نشرت في دورية الأكاديمية الوطنية للعلوم، إلى أن الأساس الجيني المطلوب لتطور السمّ اللعابي موجود في كل من الزواحف والثدييات، مما يشير إلى أن البشر في مرحلة ما سيبصقون سمًا على الأرجح، وفقا لصحيفة "ديلي ميل" البريطانية. وتقدم الدراسة أول دليل ملموس على وجود ارتباط جزيئي أساسي بين غدد السمّ في الثعابين والغدد اللعابية في الثدييات ومنها الإنسان. وقال المؤلف الرئيسي في الدراسة، أغينيش باروا: "السموم عبارة عن مزيج من البروتينات التي استخدمتها الحيوانات سلاحا لشل حركة الفريسة وقتلها، وكذلك للدفاع عن نفسها". والمثير للاهتمام في مسألة السمّ هو أنه نشأ في العديد من الحيوانات المختلفة مثل قنديل البحر والعناكب والعقارب والثعابين، وحتى بعض الثدييات.

وعلى الرغم من أن هذه الحيوانات طورت سبلا عدة من أجل قذف السمّ في جسم الفريسة، إلا أن حقنه عن طريق الفم وتحديدا عبر اللدغة هو الأكثر شيوعا. وفي الماضي، ركز العلماء على الجينات التي ترمز للبروتينات التي تشكل الخليط القاتل، لكن الدراسة الجديدة نظرت في كيفية تفاعل الجينات المؤلفة لهذه السموم. وبحث الفريق في الجينات التي تعمل معا مع جينات السم وتتفاعل معها بقوة، ودرسوا تحديدا سمّ ثعبان "هابو" التايواني.

وحدد الباحثون حوالي 3000 من هذه الجينات "المتعاونة"، ووجدوا أنها تؤدي أدوارا مهمة في حماية الخلايا من الإجهاد الناجم عن إنتاج الكثير من البروتينات.

نسليهان أتاغول في انجلترا للاطمئنان على صحتها

توجّهت النجمة التركية نسليهان أتاغول إلى إنكلترا للاطلاع على نتائج فحوصاتها التي أجرتها بسبب إصابتها بمتلازمة الأمعاء المتسربة، إذ ستبدأ باتباع برنامج غذائي مخصص لها، وهو تناول الطعام الذي يحضّر في المنزل فقط والابتعاد عن وجبات المطاعم.

وكانت تصدّرت النجمة التركية نسليهان أتاغول حديث المتابعين، بعد تداول أخبار عن مشاركتها في بطولة فيلم إسباني، إلى جانب النجمة بينيلوبي كروز. وذكرت وسائل إعلام تركية أنه تم اختيار نسليهان لتكون ضمن "كاست" الفيلم الإسباني "En Los Margenes"، من بطولة بينيلوبي كروز والنجم لويس توسار، وسيتم عقد اجتماع أونلاين بين نسليهان و منتجي الفيلم .

وفاة ماما سارة.. الجدة الكينية لأوباما

توفيت الكينية سارة أوباما التي كان الرئيس الأميركي السابق باراك أوباما يعتبرها جدته، حيث فارقت الحياة صباح أمس الأول الاثنين، عن عمر يناهز 99 عاما، في أحد مستشفيات كيسومو، غرب كينيا.

وقالت ابنتها مارسات أونيانغو لوكالة "فرانس برس"، إنها "انتقلت إلى جوار الرب، إذ توفيت هذا الصباح" في مستشفى جاراموجي أوجينغا أودينغا في كيسومو. وأوضح الناطق باسم العائلة موسى إسماعيل أن وفاتها لم تكن بسبب فيروس كورونا، مشيرا إلى أن الفحوص التي أجريت لها بيّنت أنها "لم تكن مصابة بكوفيد".

وأشار إلى أنها "كانت مريضة لمدة أسبوع، وتدهورت حالتها الأحد، فنقلت إلى المستشفى ووضعت في العناية المركزة، وتوفيت هذا الصباح".

وولدت سارة أوباما عام 1922 على ضفاف بحيرة فيكتوريا، ولقبت "ماما سارة"، وهي الزوجة الثالثة لحسين أونيانغو أوباما، جدّ الرئيس الأميركي لأبيه.

وكان حسين أونيانغو أوباما يعتبر من الشخصيات المحلية البارزة، وهو عسكري سابق في الجيش البريطاني في بورما، وتوفي عام 1975.