الفجر

يومية - سياسية - مستقلة
www.alfajrnews.ae

الجمعة 21 مايو 2021 م - 9 شوال 1442 العدد 13245
Friday 21 May 2021 - Issue No 13245

20 صفحة- الثمن درهمان

أسسها عام 1975 عبيد حميد المزروعي

بين موسكو وواشنطن

لهذا أصبح القطب الشمالي منطقة توتر جديدة!

•• الفجر – خيرة الشيباني

بينما تجتاح الرياح الجليدية الطوف الجليدي، تكسر ثلاث غواصات قادرة على حمل صواريخ باليستية نووية الجليد وتصعد الى السطح، على بعد بضع مئات الأمتار من بعضها البعض. تم نشر هذا الفيديو في نهاية شهر مارس على حساب الجيش الروسي على موقع يوتيوب. تمت مشاهدة الفيديو أكثر من مليون مرة، ويأتي هذا لينضاف إلى الصور العديدة للتمارين العسكرية التي نشرتها روسيا في السنوات الأخيرة.

وحتى تذكّر بأنها القوة العسكرية العظمى لأقصى الشمال، نفذت أيضًا، قبل عام، وفي نفس المنطقة، هبوطاً جريئاً بالمظلات على ارتفاع 10 كيلومترات.

بعد ما يقارب 30 عامًا من تفكك الاتحاد السوفياتي، استعادت موسكو موطئ قدمها بقواتها في القطب الشمالي. ومرة أخرى تسود أجواء الحرب الباردة، لأن الولايات المتحدة أيضا أجرت مناورات كبيرة. (التفاصيل ص13)

مواقيت الصلاة
الفجر..... 04:10
الظهر..... 12:21
العصر..... 03:43
المغرب..... 07:05
العشاء..... 08:28

ص 05 أخبار الإمارات

"أبوظبي الدولي للصيد" منصّة مثالية لبيع وشراء وإنتاج أجود الصقور المكاثرة في الأسر

ص 09 عربي ودولي

بعد قرار السيسي.. تحرك مصري فوري لإعمار غزة

ص 17 الفجر الرياضي

حصاد دوري الخليج العربي "3".. مهدي علي "كلمة السر" في عودة الفريق إلى سكة

الإمارات تدين محاولة الحوثيين استهداف جازان بطائرة مفخخة

•• أبوظبي–وام:

أعربت دولة الإمارات عن إدانتها واستنكارها الشديدين لمحاولات ميليشيات الحوثي الإرهابية المدعومة من إيران، استهداف المدنيين والأعيان المدنية بطريقة ممنهجة ومتعمدة في جازان بالمملكة العربية السعودية الشقيقة، من خلال طائرة مفخخة، اعترضتها قوات التحالف.

وأكدت دولة الإمارات في بيان صادر عن وزارة الخارجية والتعاون الدولي أن استمرار هذه الهجمات الإرهابية لجماعة الحوثي يعكس تحديها السافر للمجتمع الدولي واستخفافها بجميع القوانين والأعراف الدولية.

وحثت الوزارة المجتمع الدولي على أن يتخذ موقفا فوريا وحاسما لوقف هذه الأعمال المتكررة التي تستهدف المنشآت الحيوية والمدنية وأمن المملكة، وإمدادات الطاقة واستقرار الاقتصاد العالميين، مؤكدة أن استمرار هذه الهجمات في الآونة الأخيرة يعد تصعيدا خطيرا، ودليلاً جديداً على سعي هذه المليشيات إلى تقويض الأمن والاستقرار في المنطقة. (التفاصيل ص2)

الإمارات تجدد التزامها بتعزيز الأمن والسلام في أفريقيا

•• نيويورك – وام:

جددت دولة الإمارات التزامها بالعمل مع الشركاء لتعزيز الأمن والسلام في أفريقيا، كذلك خلال عضوية مجلس الأمن للفترة 2022 - 2023.

جاء ذلك في البيان الخطي لدولة الإمارات خلال المناقشة المفتوحة لمجلس الأمن رفيع المستوى برئاسة معالي وانغ يي وزير خارجية الصين التي تترأس بلاده المجلس لشهر مايو 2021، والذي عقد من خلال الاتصال المرئي، وناقش معالجة الأسباب الجذرية للنزاع في أفريقيا في ظل التعافي من تفشي جائحة كوفيد19-. (التفاصيل ص2)

محمد بن زايد يطلع على تخصصات «مركز أبوظبي للخلايا الجذعية» والخدمات التي يقدمها (وام)

زار مركز أبوظبي للخلايا الجذعية وأشاد بجهود العاملين في الخطوط الأمامية

محمد بن زايد: الإمارات تعطي أولوية قصوى لقطاع الصحة وتطوير الصناعات الطبية

•• أبوظبي–وام:

اطلع صاحب السمو الشيخ محمد بن زايد آل نهيان ولي عهد أبوظبي نائب القائد الأعلى للقوات المسلحة على تخصصات (مركز أبوظبي للخلايا الجذعية) والخدمات التي يقدمها وشراكاته العلمية على المستويين المحلي والخارجي إضافة إلى خططه المستقبلية لتحقيق أهدافه المرجوة ضمن الإستراتيجية العامة للدولة في قطاع الصحة.

واستمع سموه من الأطباء والباحثين - خلال زيارة قام بها إلى المركز - بشأن دوره في دعم جهود القطاع الصحي في الدولة واستجابتها لمواجهة جائحة كوفيد19- وأهم الأبحاث التي ينفذها من خلال استخدامه أحدث التقنيات المتطورة لإيجاد حلول وعلاجات متقدمة للعديد من الأمراض. (التفاصيل ص2)

العليا للأخوة الإنسانية ومفوضية الأمم المتحدة للاجئين توقعان خطاب نوايا لإطلاق مبادرات إنسانية مشتركة

•• جنيف–وام:

وقعت اللجنة العليا للأخوة الإنسانية و المفوضية السامية للأمم المتحدة لشؤون اللاجئين خطاب نوايا لتأسيس شراكة تهدف إلى تنظيم مبادرات إنسانية مشتركة لتقديم المساعدة والحماية الدولية للاجئين وغيرهم من الأشخاص المعنيين.

يأتي ذلك ضمن جهود اللجنة العليا لتفعيل وثيقة الأخوة الإنسانية التي وقعها فضيلة الإمام الأكبر الدكتور أحمد الطيب شيخ الأزهر الشريف، وقداسة البابا فرنسيس، بابا الكنيسة الكاثوليكية في الرابع من فبراير 2019م في أبوظبي برعاية صاحب السمو الشيخ محمد بن زايد آل نهيان ولي عهد أبوظبي نائب القائد الأعلى للقوات المسلحة ، راعي الأخوة الإنسانية. (التفاصيل ص2)

صحة تعلن عن توفر لقاح فايزر- بيونتيك في جميع إمارات الدولة

•• أبوظبي–وام:

أعلنت شركة أبوظبي للخدمات الصحية «صحة» بالتنسيق والتعاون مع دائرة الصحة - أبوظبي عن توفر لقاح فايزر- بيونتيك المضاد لفيروس «كوفيد19-» بالإضافة إلى لقاح سينوفارم في جميع المراكز الصحية ومراكز المسح الوطني التابعة لشركة (صحة) في جميع إمارات الدولة.

وأوضحت (صحة) أن لقاحي «فايزر- بيونتيك» و«سينوفارم» متوفران في 46 مركزاً في إمارة أبوظبي والإمارات الشمالية والتي تمثل المراكز الصحية التابعة لها بالإضافة إلى مراكز التطعيم ومراكز المسح الوطني المنتشرة في جميع إمارات الدولة. (التفاصيل ص4)

اجتماع استثنائي لمجلس حقوق الإنسان بشأن النزاع

أزمة إنسانية في غزة.. وجهود التهدئة تتواصل

•• غزة–عواصم–وكالات:

اعلنت الأمم المتحدة أمس الخميس أن مجلس حقوق الإنسان سيجتمع الاسبوع المقبل في جلسة استثنائية بشأن النزاع الفلسطيني الإسرائيلي. وسينظم الاجتماع المقرر في 27 أيار مايو بطلب من باكستان بصفتها منسقة منظمة التعاون الاسلامي، والسلطات الفلسطينية التي جمعت تواقيع كافية من الدول الـ47 الأعضاء في المجلس كما أوضحت الأمم المتحدة في بيان مقتضب.

وخلال الاجتماع ستدرس الدول الوضع الخطير لحقوق الإنسان في الأراضي الفلسطينية المحتلة بما في ذلك القدس الشرقية.

يأتي ذلك بينما لا تزال حصيلة الضحايا جراء القصف الإسرائيلي في قطاع غزة، آخذة في الارتفاع، فيما تتدهور الأوضاع الإنسانية بشكل كبير مع تدمير منازل ومدارس والبنى التحتية للمدينة، مما دفع منظمة الصحة العالمية، الأربعاء، إلى إطلاق نداء عاجل لتلبية الاحتياجات الإنسانية لغزة والضفة الغربية.

وأسفر التصعيد الإسرائيلي في قطاع غزة والضفة الغربية والقدس، حتى اليوم، إلى مقتل 259 شخصا، وإصابة أكثر من 8 آلاف بجروح.

وفي غزة، كشفت أرقام رسمية عن تضرر 1800 وحدة سكنية «بشكل كامل»، فيما لجأ المئات إلى مدارس الأونروا والمستشفيات والمساجد، في محاولة إلى إيجاد مأوى.

وفيما يتعلق بمدارس القطاع، فقد تضررت حوالي 46 مدرسة حكومية منذ بدء الهجمات على قطاع غزة.

وقالت وزارة التربية والتعليم الفلسطينية، إن إسرائيل تواصل استهداف المدارس والمؤسسات التعليمية في القطاع؛ من خلال عمليات القصف وإلحاق أضرار جسيمة بالبنية التحتية المدرسية.

وأشارت إلى تضرر حوالي 46 مدرسة حكومية منذ بدء العملية على القطاع، ومبنيين لمديريتي تعليم شمال وغرب غزة، بالإضافة إلى تعرض مدارس خاصة وتابعة لوكالة الغوث لاعتداءات مماثلة.

وأضافت أن الأضرار طالت الغرف الصفية والمرافق والساحات، مما سينتج عنه أعباء جديدة بحق التعليم الذي يعاني أصلا من نقص في المؤسسات التعليمية؛ نتيجة الظروف الصعبة التي مر وما زال يمر بها القطاع.

وفيما يتعلق بالقطاع الصحي، أدى القصف الإسرائيلي قبل أيام، إلى تدمير المركز الوحيد في غزة الذي يوفر فحوصات فيروس كورونا، مما يزيد المخاوف المتعلقة بعدم القدرة على مواجهة تفشي الوباء، ليزيد من معاناة الأهالي.

كما يواجه سكان القطاع أزمة خانقة فيما يتعلق بالمياه والكهرباء، خاصة بعد تهديد وزير الاستخبارات الإسرائيلي، إيلي كوهين، الثلاثاء، بقطع الكهرباء عن غزة.

الكرملين: مؤشرات إيجابية حول العلاقات مع واشنطن

•• موسكو–أ ف ب:

رحب الكرملين الخميس بمؤشرات إيجابية في ما يتعلق بالعلاقات مع واشنطن بعد أول لقاء بين وزير الخارجية الروسي سيرغي لافروف ونظيره الأميركي أنتوني بلينكن.

وصرح المتحدث باسم الكرملين دميتري بيسكوف للصحافيين اللقاء بحد ذاته مؤشر إيجابي مذكرا بأن لافروف وصفه بالبناء.

كما اعتبر المتحدث باسم الكرملين مؤشرا إيجابيا تخلي واشنطن عن فرض عقوبات على الشركة الرئيسية المشاركة في بناء خط أنابيب نورد ستريم 2 بين ألمانيا وروسيا.

ولقاء لافروف وبلينكن الأربعاء في ريكيافيك على هامش انعقاد مجلس المنطقة القطبيّة الشماليّة هو الأول بين المسؤولين منذ وصول جو بايدن إلى البيت الأبيض في كانون الثاني يناير.

وقال بيسكوف من الواضح أن هذه العملية لن تكون سهلة. تراكمت العديد من المشاكل موضحا أن هذه المحادثات ستساهم بالتأكيد في التحليل الجاري في موسكو للقاء المرتقب بين الرئيسين فلاديمير بوتين وجو بايدن.

ويمكن أن تعقد هذه القمة في حزيران يونيو في دولة ثالثة وفقًا لموسكو وواشنطن، لكن لم يتم بعد تحديد رسميا المكان والزمان.

لافروف وبلينكن خلال لقائهما (ا ف ب)

رئيس الوزراء السابق لا يزال يحطم الارقام القياسية في شعبيته

بإمكانه أن يصبح مؤسس الفيليبية

فرنسا: هل سيكون إدوار فيليب المنقذ لعام 2022؟

•• الفجر –أوليفر بيفود –ترجمة خيرة الشيباني

أين سيكون في أبريل ومايو 2022؟ أين سيكون في يونيو؟ وماذا سيفعل؟ من النادر أن تكون الشخصية الغائبة موجودة أيضًا. والعكس صحيح. ومع ذلك، فهذه هما السمتان السائدتان، حاليًا، لإدوار فيليب. احتلّ رئيس الوزراء غير المتوقع لرئيس للجمهورية غير متوقع بدوره، فندق ماتينيون طيلة 1145 يومًا قبل أن يحل محله جان كاستكس في 3 يوليو 2020. وطيلة أحد عشر شهرًا، حافظ الرجل على شعبيته في القمة. كان اختيار فيليب من قبل ماكرون رئيسا للحكومة، في مايو 2017، قد فاجأ أكثر من شخص. ودون قدح، كان نكرة تمامًا للرأي العام الفرنسي خارج مدينة لوهافر (السين ماريتيم) التي كان رئيسًا لبلديتها (الاتحاد من أجل الحركة الشعبية، ثم (الجمهوريون) منذ عام 2010.

اشتباكات مع سوريين يصوتون لصالح الأسد في لبنان

•• بيروت–وكالات:

تشهد العديد من المناطق اللبنانية عدة إشكالات بين لبنانيين وسوريين وهم في طريقهم إلى السفارة السورية بالقرب من بيروت للإدلاء بأصواتهم في الانتخابات الرئاسية السورية.

وتجدد إشكال في منطقة نهر الكلب، شمالي بيروت، حيث حصل تضارب بينهم وبين مواطنين سوريين يحملون الأعلام السورية وصور بشار الأسد، وسقط عدد من الجرحى. وتتحدث معلومات عن وفاة مواطن سوري في منطقة البقاع الأوسط كان يتوجه للإدلاء بصوته، وسقط نتيجة تعرضه للضرب. وفتحت هذه الحوادث النقاش عن بقاء السوريين المؤيدين لبشار الأسد في لبنان، حيث طالب سياسيون ممن سيصوت للأسد مغادرة لبنان.

تحالف دعم الشرعية يدمر طائرة حوثية دون طيار

مصر تدعو للتوحد خلف المبادرة السعودية لحل أزمة اليمن

•• عواصم–وكالات:

قال التلفزيون السعودي أمس الخميس، إن التحالف الذي تقوده الرياض لقتال الحوثيين في اليمن اعترض ودمر طائرة دون طيار ملغومة أطلقتها الجماعة المتحالفة مع إيران على منطقة جازان الحدودية السعودية.

وهذا أول هجوم عبر الحدود يعلنه التحالف منذ فترة هدوء سادت خلال عيد الفطر.

إلى ذلك، دعت مصر اليمنيين بالتوحد خلف المبادرة السعودية لحل أزمة بلادهم.

وأكدت على ضرورة التفاف كافة الأطراف اليمنية حول المبادرة بما يحقن دماء الشعب اليمني ويدعم جهود إحلال السلام.

وخلال استقبال وزير الخارجية سامح شكري، أمس الخميس في القاهرة، الدكتور أحمد عبيد بن دغر رئيس مجلس الشورى اليمني، جدّد الوزير المصري التأكيد على موقف مصر الثابت تجاه الأزمة اليمنية، باعتبار أن اليمن يُعدُ أحد ركائز الأمن القومي العربي، مشددا على ضرورة تغليب الحل السياسي للأزمة وصولًا إلى تسوية شاملة وفق المرجعيات الأساسية المُتفق عليها.

وصرح السفير أحمد حافظ المُتحدث الرسمي باسم وزارة الخارجية أن الوزير شكري أكد على ضرورة تغليب الحل السياسي على نحو يفضي إلى وضع حد للتدخلات السلبية في الساحة اليمنية، ويضمن وحدة اليمن وسلامة أراضيه، ويصون مقدرات الشعب اليمني. ورحب شكري بالمبادرة السعودية لإنهاء الأزمة اليمنية، وجدد التأكيد على ضرورة التفاف كافة الأطراف اليمنية حولها بما يدعم جهود إحلال السلام.

من جانبه، عبر رئيس مجلس الشورى اليمني عن تقديره لدعم مصر المُستمر لليمن، وللجالية اليمنية المقيمة في مصر، معرباً عن تطلع بلاده لتعزيز مُختلف أُطر التعاون الثنائي، لاسيما في إطار المجالات ذات الأولوية للجانب اليمني.

ساركوزي أمام المحكمة في قضية الانفاق لحملته الانتخابية

•• باريس–أ ف ب:

يمثل الرئيس الفرنسي السابق نيكولا ساركوزي مجددا أمام المحكمة اعتبارا من الخميس بتهمة الإنفاق المفرط في حملته الرئاسية عام 2012، بعد شهر ونصف من إدانته في قضية أخرى.

كان من المفترض أن تبدأ المحاكمة، التي من المقرر أن تستمر شهرا، منتصف آذار مارس لكن تم تأجيلها بسبب نقل المحامي جيروم لافريلو إلى المستشفى. وهذا المحامي هو الشخصية الرئيسية في الملف الذي تسبب بهزات متتالية في أوساط اليمين الفرنسي. وأبلغ ساركوزي بأنه لن يتهرب خلال المحاكمة الثانية لكنه لن يحضر سوى الجلسات التي تعنيه. ويتوقع استجوابه في اسبوع 14 يونيو.

طابور طويل لتلقي اللقاح في كمبوديا (رويترز)

المنظمة تؤكد أن الوباء لم ينته بعد

الصحة العالمية: اللقاحات المرخصة فعالة ضد جميع نسخ كوفيد

•• كوبنهاغن–أ ف ب:

أكدت منظمة الصحة العالمية أمس الخميس أن اللقاحات المتاحة والمعتمدة حاليا فعالة ضد كل متحورات فيروس كورونا، لكنها دعت في الوقت نفسه إلى مواصلة التحرك بحذر في مواجهة كوفيد19-.

وحذر هانز كلوغه مدير الفرع الاوروبي لمنظمة الصحة العالمية من أنه رغم تحسن الوضع الصحي في أوروبا، ما زال يجب تجنب السفر الدولي «في مواجهة تهديد مستمر وشكوك جديدة»، خصوصا تلك المرتبطة بالنسخة الجديدة من الفيروس والتي اكتشفت في الهند لكنها انتشرت إلى دول أخرى.

وقالت كاثرين سمولوود مسؤولة الطوارئ في منظمة الصحة العالمية في أوروبا إنه تهديد غامض مؤكدة أن الوباء لم ينته بعد.

أشارت منظمة الصحة العالمية في مذكرة نُشرت على موقعها الالكتروني إلى أن المتحورات ظاهرة شائعة وحميدة في أغلب الأحيان لكنها يمكن أن تصبح خطيرة إذا قامت بتعديل سلوك الفيروس.

إصابة زعيم بوكو حرام بجروح خطيرة

•• كانو–أ ف ب:

أصيب زعيم جماعة بوكو حرام أبو بكر شكوي بجروح خطيرة في محاولة انتحار تفاديا لأسره من مسلحين مرتبطين بتنظيم داعش الإرهابي في شمال شرق نيجيريا، كما اعلن الخميس لوكالة فرانس برس مصدران قريبان من أجهزة الاستخبارات.

وقال المصدران إنه بعد معارك مع مقاتلين من تنظيم داعش في غرب افريقيا، حوصر أبو بكر شكوي ورجاله الأربعاء في معقلهم غابة سامبيسا.

وأكد أحد المصدرين لكي لا يقع في الأسر أطلق شكوي رصاصة في صدره واخترقت كتفه. اصيب بجروح خطيرة.

وذكر المصدر أن عددا من مقاتليه نجح في الفرار ونقلوه معهم.

وصرح مصدر استخباراتي ثان لفرانس برس أن أبو بكر شكوي اصيب بجروح خطيرة بعد أن فجر عبوات في المنزل الذي لجأ إليه مع رجاله.

ولم يصدر ظهرا أي رد من الجيش والسلطات النيجيرية في اتصال أجرته وكالة فرانس برس.

ويشهد شمال شرق نيجيريا تمردا جهاديا منذ أكثر من 10 سنوات.

«العليا للأخوة الإنسانية» و «مفوضية الأمم المتحدة للاجئين» توقعان خطاب نوايا لإطلاق مبادرات إنسانية مشتركة

•• جنيف-وام:

وقعت اللجنة العليا للأخوة الإنسانية و المفوضية السامية للأمم المتحدة لشؤون اللاجئين خطاب نوايا لتأسيس شراكة تهدف إلى تنظيم مبادرات إنسانية مشتركة لتقديم المساعدة والحماية الدولية للاجئين وغيرهم من الأشخاص المعنيين. يأتي ذلك ضمن جهود اللجنة العليا لتفعيل وثيقة الأخوة الإنسانية التي وقعها فضيلة الإمام الأكبر الدكتور أحمد الطيب شيخ الأزهر الشريف، وقداسة البابا فرنسيس، بابا الكنيسة الكاثوليكية في الرابع من فبراير 2019م في أبوظبي برعاية صاحب السمو الشيخ محمد بن زايد آل نهيان ولي عهد أبوظبي نائب القائد الأعلى للقوات المسلحة ، راعي الأخوة الإنسانية. وقع الخطاب .. المستشار محمد عبدالسلام، الأمين العام للجنة العليا للأخوة الإنسانية، وفيليبو غراندي، المفوض السامي للأمم المتحدة لشؤون اللاجئين، في مقر المفوضية بمدينة جنيف. ويعرب الخطاب عن نية اللجنة العليا للأخوة الإنسانية ومفوضية اللاجئين استكشاف سبل جديدة لحشد الموارد والمبادرات التي تساعد على خدمة ملايين الأشخاص المشردين في جميع بقاع العالم، ويشمل ذلك مبادرات اللجنة العليا للأخوة الإنسانية في مجال الأعمال الخيرية والإنسانية. وأعرب المفوض السامي غراندي عن تقديره للجنة العليا للأخوة الإنسانية، مضيفا أن "حشد الموارد المتاحة وخاصة الموارد الإنسانية أمر مهم للغاية لدعم عمل المفوضية". من جهته أشار الأمين العام المستشار محمد عبد السلام إلى أن "وثيقة الأخوة الإنسانية التي انبثقت عنها اللجنة العليا تنص على ضرورة رعاية اللاجئين ودعمهم". وأكد : " أن اللجنة العليا للأخوة الإنسانية على استعداد لدعم المفوضية والتعاون معها وأن أزمة لاجئي الروهينجا هي المكان الأنسب لبدء هذا التعاون، خاصة بعد الحريق المدمر الذي تعرضت له مخيمات الروهينجا في بنجلاديش.. كما أكد أن اللجنة العليا تولي اهتماما كبيرا بقضية اللاجئين في كل مكان حول العالم".

وأبدى المفوض السامي موافقته على أهمية تدشين مبادرة مشتركة بين الجانبين لمساعدة اللاجئين الروهينجا والمجتمعات المضيفة لهم .. كما سلط الضوء على أهمية مجلس القادة متعدد الأديان الذي تم تأسيسه بالتعاون بين المفوضية السامية لشؤون اللاجئين ومنظمة أديان من أجل السلام. وفي هذا السياق، أشاد المستشار عبد السلام بهذه المبادرة التي تجمع بين قادة دينيين يمثلون التقاليد الدينية المتنوعة في العالم وتهدف إلى بذل جهود حثيثة لخدمة النازحين قسرا وعديمي الجنسية حول العالم وذلك دعما لجهود المفوضية على المستويات العالمية والإقليمية والوطنية.

رئيس الدولة ونائبه ومحمد بن زايد يهنئون رئيس الكاميرون باليوم الوطني لبلاده

•• أبوظبي-وام:

بعث صاحب السمو الشيخ خليفة بن زايد آل نهيان رئيس الدولة "حفظه الله" برقية تهنئة إلى فخامة بول بيا رئيس جمهورية الكاميرون بمناسبة اليوم الوطني لبلاده. كما بعث صاحب السمو الشيخ محمد بن راشد آل مكتوم نائب رئيس الدولة رئيس مجلس الوزراء حاكم دبي "رعاه الله" وصاحب السمو الشيخ محمد بن زايد آل نهيان ولي عهد أبوظبي نائب القائد الأعلى للقوات المسلحة برقيتي تهنئة مماثلتين إلى فخامة الرئيس بول بيا.

وبعث صاحب السمو الشيخ محمد بن راشد آل مكتوم وصاحب السمو الشيخ محمد بن زايد آل نهيان برقيتي تهنئة مماثلتين إلى معالي جوزيف ديون انجوتي رئيس حكومة جمهورية الكاميرون.

زار مركز أبوظبي للخلايا الجذعية وأشاد بجهود العاملين في الخطوط الأمامية

محمد بن زايد : الإمارات تعطي أولوية قصوى لقطاع الصحة وتطوير الصناعات الطبية

- سموه يوجه بالتوسع في تطوير الأبحاث الطبية المتعلقة بعلاج مرض السكري من خلال الخلايا الجذعية
- الإمارات تقدم خبراتها وإنجازاتها الطبية لخدمة البشرية ولديها اهتمام كبير بالتعاون مع دول العالم المختلفة في هذا المجال

••أبوظبي-وام:

اطلع صاحب السمو الشيخ محمد بن زايد آل نهيان ولي عهد أبوظبي نائب القائد الأعلى للقوات المسلحة على تخصصات مركز أبوظبي للخلايا الجذعية والخدمات التي يقدمها وشراكاته العلمية على المستويين المحلي والخارجي إضافة إلى خططه المستقبلية لتحقيق أهدافه المرجوة ضمن الإستراتيجية العامة للدولة في قطاع الصحة. واستمع سموه من الأطباء والباحثين - خلال زيارة قام بها إلى المركز - بشأن دوره في دعم جهود القطاع الصحي في الدولة واستجابتها لمواجهة جائحة كوفيد19- وأهم الأبحاث التي ينفذها من خلال استخدامه أحدث التقنيات المتطورة لإيجاد حلول وعلاجات متقدمة للعديد من الأمراض بجانب التعرف إلى أبرز إنجازات المركز وأقسامه ومرافقه والتي شملت، مختبر فصل الخلايا للأبحاث ومختبر أبحاث الجزيئات الدقيقة للخلايا الجذعية ومختبر أبحاث وعلاج الأمراض السرطانية بالنخاع العظمي.

وكشف أطباء وباحثو المركز عن بحث وبداية تجربة سريرية لعلاج جديد يعتمد على الخلايا المناعية لعلاج الحالات الحرجة جراء كوفيد19-.

كما كشف الأطباء عن إجراء أبحاث سريرية جديدة لمرض السكري والتصلب اللويحي باستخدام الخلايا الجذعية وعلاج ضوئي مناعي متطور.

واستمع سموه من الدكتورة فاطمة الكعبي بشأن علاج النخاع العظمي وعلاج السرطان بالخلايا الجذعية فيما تحدث الدكتور يندري حول علاج "كوفيد19-" والأبحاث المتعلقة بهذا الشأن وعلاج الحالات بالخلايا الجذعية .. وقدم البروفيسور روبرت شرحاً حول علاج الخلايا الجذعية لأنواع السرطان بتقنية برمجة الجينات وعلاج الأطفال بهذه التقنية .. وتحدث الدكتور فوزي الصفدي بشأن علاج أمراض القلب بالخلايا الجذعية وتقنية الشيخ زايد.

وعبر صاحب السمو الشيخ محمد بن زايد آل نهيان عن شكره وتقديره لأطباء المركز وباحثيه وكل العاملين على الخطوط الأمامية لتضحياتهم والدور الكبير الذي قاموا وما زالوا يقومون به في إطار مواجهة جائحة "كوفيد19-" وتثمينه جهودهم المخلصة في تعزيز استجابة الإمارات للجائحة ومشاركتها الفاعلة في الجهود العلمية والبحثية الدولية لإيجاد علاجات ناجعة للفيروس ما كان له عظيم الأثر في نجاح الإستراتيجية الوطنية في التصدي للجائحة وأن تحظى بإعجاب العالم ومؤسساته المعنية وتقديرها.

وقال سموه إن دولة الإمارات تعطي أولوية قصوى لقطاع الصحة وتطوير الصناعات الطبية، خاصة في المجالات الحيوية وفي مقدمتها مجال الخلايا الجذعية، في إطار هدفها الإستراتيجي للتحول إلى مركز إقليمي متطور لهذه الصناعات، ومركز علاجي إقليمي متقدم عامة، وأن هذا التوجه سيأخذ مزيداً من الزخم والتركيز والاهتمام خلال الفترة المقبلة، خاصة في ضوء الدروس المستفادة من جائحة "كوفيد19-". كما وجه سموه بضرورة الاهتمام بالتوسع في تطوير الأبحاث الطبية المتعلقة بعلاج مرض السكري من خلال الخلايا الجذعية والسعي إلى إيجاد أفضل الطرق العلاجية والوقائية لتحسين حياة المرضى وتقديم علاجات متكاملة بأعلى المعايير الدولية المعتمدة ..مؤكدا دعم الدولة واهتمامها بهذه البحوث التي ستحدث فرقاً كبيراً في علاجات مرض السكري.

وأكد سموه اهتمام دولة الإمارات بنقل المعارف والعلوم المتقدمة وتوطينها وانتاجها كذلك، خاصة في مجالات الصحة والطب، ضمن رؤيتها التنموية الشاملة والمستدامة القائمة على المعرفة بوصفها مصدرا للثروة وتنويع الاقتصاد ومصادر الدخل الوطني.

وأشار سموه إلى أهمية تعزيز الشراكات مع مراكز الأبحاث العلمية المتقدمة في مجال البحوث الطبية في العالم والاستفادة المتبادلة من الخبرات والمعارف والتجارب في هذا الشأن ..مؤكدا أن دولة الإمارات تقدم خبراتها وإنجازاتها الطبية لخدمة البشرية من منطلق إيمانها بأن الأمراض هي إحدى أخطر معوقات التنمية ومصدر أساسي للفقر والتخلف على المستوى العالمي ولديها اهتمام كبير بالتعاون مع دول العالم المختلفة في هذا المجال وتمد يد العون والمساعدة الطبية إلى المجتمعات الفقيرة خاصة في ظل ظروف "كورونا".

من جانبهم عبر أطباء مركز أبوظبي للخلايا الجذعية وباحثوه عن شكرهم العميق لصاحب السمو الشيخ محمد بن زايد آل نهيان لتشجيعه ودعمه المستمر لهم والعاملين في الخطوط الأمامية لمواجهة الجائحة كافة ..مؤكدين الاستمرار في العمل الجاد والتفاني في أدائهم لواجبهم في خدمة الوطن وحماية شعبه وصولاً إلى مرحلة التعافي الكامل بإذن الله.

رافق سموه خلال الزيارة .. سمو الشيخ حمدان بن محمد بن زايد آل نهيان والشيخ محمد بن حمد بن طحنون آل نهيان رئيس مجلس إدارة مطارات أبوظبي ومعالي علي بن حماد الشامسي نائب الأمين العام للمجلس الأعلى للأمن الوطني وسعادة محمد مبارك المزروعي وكيل ديوان ولي عهد أبوظبي.

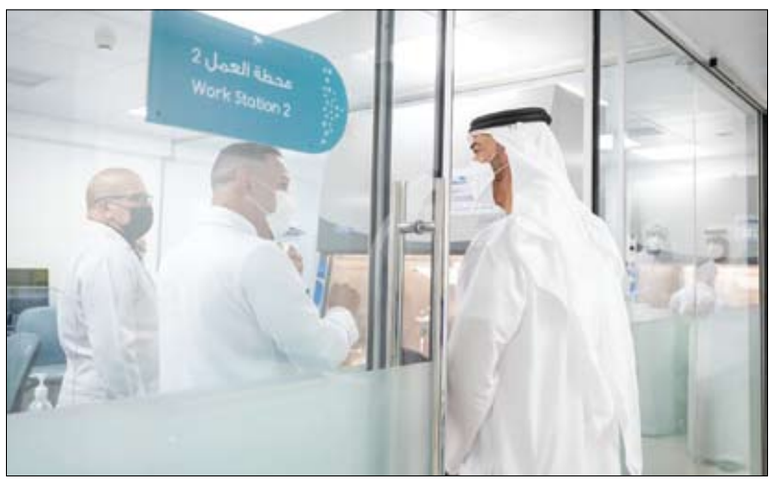

الإمارات تدين محاولة الحوثيين استهداف جازان بطائرة مفخخة

•• أبوظبي-وام:

أعربت دولة الإمارات عن إدانتها واستنكارها الشديدين لمحاولات ميليشيات الحوثي الإرهابية المدعومة من إيران، استهداف المدنيين والأعيان المدنية بطريقة ممنهجة ومتعمدة في جازان بالمملكة العربية السعودية الشقيقة، من خلال طائرة مفخخة، اعترضتها قوات التحالف.

وأكدت دولة الإمارات في بيان صادر عن وزارة الخارجية والتعاون الدولي أن استمرار هذه الهجمات الإرهابية لجماعة الحوثي يعكس تحديها السافر للمجتمع الدولي واستخفافها بجميع القوانين والأعراف الدولية.

وحثت الوزارة المجتمع الدولي على أن يتخذ موقفا فوريا وحاسما لوقف هذه الأعمال المتكررة التي تستهدف المنشآت الحيوية والمدنية وأمن المملكة، وإمدادات الطاقة واستقرار الاقتصاد العالميين، مؤكدة أن استمرار هذه الهجمات في الآونة الأخيرة يعد تصعيدا خطيرا، ودليلاً جديداً على سعي هذه المليشيات إلى تقويض الأمن والاستقرار في المنطقة.

وجددت الوزارة تضامن دولة الإمارات الكامل مع المملكة إزاء هذه الهجمات الإرهابية، والوقوف معها في صف واحد ضد كل تهديد يطال أمنها واستقرارها، ودعمها في كل ما تتخذه من إجراءات لحفظ أمنها وسلامة مواطنيها والمقيمين على أراضيها.

وأكد البيان أن أمن الإمارات العربية المتحدة وأمن المملكة العربية السعودية كل لا يتجزأ وأن أي تهديد أو خطر يواجه المملكة تعتبره الدولة تهديداً لمنظومة الأمن والاستقرار فيها.

الإمارات تجدد التزامها بتعزيز الأمن والسلام في أفريقيا

•• نيويورك - وام:

جددت دولة الإمارات التزامها بالعمل مع الشركاء لتعزيز الأمن والسلام في أفريقيا، كذلك خلال عضوية مجلس الأمن للفترة 2022 - 2023.

جاء ذلك في البيان الخطي لدولة الإمارات خلال المناقشة المفتوحة لمجلس الأمن رفيع المستوى برئاسة معالي وانغ يي وزير خارجية الصين التي تترأس بلاده المجلس لشهر مايو 2021، والذي عقد من خلال الاتصال المرئي، وناقش معالجة الأسباب الجذرية للنزاع في أفريقيا في ظل التعافي من تفشي جائحة كوفيد19-.

وشددت دولة الإمارات على ضرورة تسهيل الوصول إلى اللقاح للتمكن من التغلب على جائحة كوفيد19-، وسلطت الضوء على المبادرات التي تشمل توفير اللقاح والدعم اللوجستي لمرفق "كوفاكس"، وهي مبادرة عالمية تهدف إلى سهولة الوصول إلى اللقاح، بالإضافة إلى الشراكة بين موانئ دبي العالمية واليونيسف لدعم تسهيل الحصول على لقاح كوفيد19-، حيث تواصل دولة الإمارات عملها الدؤوب في إرسال المساعدات الطبية إلى أكثر من 25 دولة أفريقية ودعمها المستمر لجهود الإغاثة العالمية للأمم المتحدة في ظل تواجد أكبر مركز لوجستي تابع للأمم المتحدة في دبي.

وأعربت دولة الإمارات عن قلقها إزاء التأثير السلبي لجائحة كوفيد19- على فئة الشباب في إفريقيا، والتداعيات الاقتصادية الناجمة عن عدم توفر الوظائف لهم، حيث قامت دولة الإمارات بالاستثمار بقيمة 500 مليون دولار في اقتصاد الدول الأفريقية، مع التركيز على الشباب والتحول الرقمي من خلال "كونسورتيوم من أجل أفريقيا"، والذي تم الإعلان عنه في فبراير 2020.

وتطرقت دولة الإمارات إلى أهمية مكافحة الإرهاب والذي يعد أحد أسباب النزاع في القارة الأفريقية، وكذلك في منطقة الساحل، مؤكدة التزامها بالجهود الدولية لتعزيز الأمن والاستقرار في منطقة الساحل، ودعمها للقوة المشتركة التابعة لمجموعة الساحل الخمس، والذي يشمل كلية الدفاع في موريتانيا. كما تطرقت دولة الإمارات إلى أهمية الاستثمار في التنمية لتحقيق السلام، ويشمل التعجيل في توسيع نطاق الحلول للتكيُف الشامل مع تغير المناخ وتركيز جهود الأمم المتحدة الإنمائية في المناطق الضعيفة، حيث انضمت دولة الإمارات إلى عدد من الدول لإطلاق مهمة الابتكار الزراعي للمناخ، والذي يهدف إلى تحفيز المزيد من الاستثمار في الزراعة المُراعية للمناخ، كما أنها تدعم مبادرة "يداً بيد" التابعة لمنظمة الأغذية والزراعة، لتقديم الخدمات الاستشارية الفنية الزراعية في البيئات الهشة.

واختتمت دولة الإمارات بيانها بالتأكيد على ضرورة مواصلة جهود الأمم المتحدة لتعزيز التعاون مع المنظمات الإقليمية ودون الإقليمية في القارة الأفريقية مثل الاتحاد الأفريقي والمجموعات الاقتصادية الإقليمية، لمواجهة تحديات السلام والأمن المعقدة، وكذلك الأسباب الجذرية للنزاع، مشددة على أهمية تمكين المرأة وإشراكها في عملية صنع القرار وضمان مشاركتها الكاملة والمتساوية والفعالة في جميع المسائل المتعلقة بالسلام والأمن، كما أشارت في هذا الصدد إلى مبادرة سمو الشيخة فاطمة بنت مبارك لتمكين المرأة في السلام والأمن، حيث تم تدريب أكثر من 100 امرأة من المنطقة الأفريقية بهدف زيادة تمثيل المرأة في قطاع الأمن.

الصحة تعلن تقديم 117،863 جرعة من لقاح كوفيد-19 خلال الـ 24 ساعة الماضية

•• أبوظبي –وام:

أعلنت وزارة الصحة ووقاية المجتمع عن تقديم 117،863 جرعة من لقاح كوفيد19- خلال الساعات الـ 24 الماضية وبذلك يبلغ مجموع الجرعات التي تم تقديمها حتى أمس 11،822،054 جرعة ومعدل توزيع اللقاح 119.53 جرعة لكل 100 شخص.

يأتي ذلك تماشيا مع خطة الوزارة لتوفير لقاح كوفيد - 19 وسعياً إلى الوصول إلى المناعة المكتسبة الناتجة عن التطعيم والتي ستساعد في تقليل أعداد الحالات والسيطرة على فيروس كوفيد19-.

أجرت 244،880 فحصا كشفت عن 1،401 إصابة

«الصحة» تعلن شفاء 1،374 حالة جديدة من كورونا

•• أبوظبي–وام:

تماشيا مع خطة وزارة الصحة ووقاية المجتمع لتوسيع وزيادة نطاق الفحوصات في الدولة بهدف الاكتشاف المبكر وحصر الحالات المصابة بفيروس كورونا المستجد "كوفيد - 19" والمخالطين لهم وعزلهم .. أعلنت الوزارة عن إجراء 244،880 فحصا جديدا خلال الساعات الـ 24 الماضية على فئات مختلفة في المجتمع باستخدام أفضل وأحدث تقنيات الفحص الطبي.

وساهم تكثيف إجراءات التقصي والفحص في الدولة وتوسيع نطاق الفحوصات على مستوى الدولة في الكشف عن 1،401 حالة إصابة جديدة بفيروس كورونا المستجد من جنسيات مختلفة، وجميعها حالات مستقرة وتخضع للرعاية الصحية اللازمة، وبذلك يبلغ مجموع الحالات المسجلة 551،430 حالة.

كما أعلنت الوزارة عن وفاة 3 حالات مصابة نتيجة تداعيات الإصابة بفيروس كورونا المستجد، وبذلك يبلغ عدد الوفيات في الدولة 1،642 حالة.

وأعربت وزارة الصحة ووقاية المجتمع عن أسفها وخالص تعازيها ومواساتها لذوي المتوفين، وتمنياتها بالشفاء العاجل لجميع المصابين، مهيبة بأفراد المجتمع التعاون مع الجهات الصحية والتقيد بالتعليمات والالتزام بالتباعد الاجتماعي ضماناً لصحة وسلامة الجميع.

كما أعلنت الوزارة عن شفاء 1،374 حالة جديدة لمصابين بفيروس كورونا المستجد "كوفيد - 19" وتعافيها التام من أعراض المرض بعد تلقيها الرعاية الصحية اللازمة منذ دخولها المستشفى، وبذلك يكون مجموع حالات الشفاء 531،459 حالة.

عبدالله بن زايد يترأس اجتماع اللجنة العليا للإشراف على الاستراتيجية الوطنية لمواجهة غسل الأموال وتمويل الإرهاب

•• أبوظبي –وام:

ترأس سمو الشيخ عبدالله بن زايد آل نهيان وزير الخارجية والتعاون الدولي الاجتماع السابع للجنة العليا للإشراف على الاستراتيجية الوطنية لمواجهة غسل الأموال وتمويل الإرهاب.

واطلع أعضاء اللجنة على آخر مستجدات تنفيذ خطة العمل الوطنية لمواجهة غسل الأموال وتمويل الإرهاب إضافة إلى الخطط المقبلة لتحقيق الأهداف المنشودة على الوجه الأكمل.

وخلال الاجتماع .. قدم سعادة حامد الزعابي مدير عام المكتب التنفيذي لمواجهة غسل الأموال وتمويل الإرهاب عرضا حول ملف مواجهة غسل الأموال وتمويل الإرهاب والتقدم المحرز ضمن مسار التقييم المتبادل لدولة الإمارات من قبل مجموعة العمل المالي "فاتف" خلال الفترة الماضية.

وشهد اجتماع اللجنة العليا مناقشة التقدم المحرز في خطة العمل الوطنية لمواجهة غسل الأموال وتمويل الإرهاب والخطوات القادمة الرئيسية المطلوبة لتلبية جميع المتطلبات والتوصيات المقدمة من مجموعة العمل المالي "فاتف" حيث تم التأكيد على أهمية البناء على الإنجازات المتحققة وتكثيف الجهود ضمن هذا الإطار خلال الفترة المقبلة.

حضر الاجتماع.. معالي عبيد بن حميد الطاير وزير الدولة للشؤون المالية ومعالي حصة بنت عيسى بو حميد وزيرة تنمية المجتمع ومعالي عبدالله بن طوق المري وزير الاقتصاد ومعالي أحمد بن علي محمد الصايغ وزير دولة ومعالي علي سعيد النيادي مفوض الجمارك ورئيس الهيئة الاتحادية للجمارك ومعالي خالد بالعمى التميمي محافظ مصرف الإمارات العربية المتحدة المركزي ومعالي أحمد الظاهري رئيس جهاز أمن الدولة ومعالي طلال بالهول الفلاسي رئيس جهاز أمن الدولة في إمارة دبي وسعادة راشد سعيد العامري وكيل وزارة شؤون الرئاسة لقطاع التنسيق الحكومي وسعادة سيف عبدالله الشعفار وكيل وزارة الداخلية وسعادة عبدالناصر جمال الشعالي مساعد الوزير للشؤون الاقتصادية والتجارية في وزارة الخارجية والتعاون الدولي وسعادة حامد الزعابي مدير عام المكتب التنفيذي لمواجهة غسل الأموال وتمويل الإرهاب وآمنة محمود فكري مديرة إدارة الشؤون الاقتصادية والتجارية في وزارة الخارجية والتعاون الدولي.

خلال جلسة «قراءة في إبداعات الطفولة»

«خليفة التربوية» : الإبداع طريق الطفولة نحو المستقبل

أمل العفيفي : الطفولة تحظى بالرعاية والاهتمام باعتبارهم قادة الغد

•• أبوظبي : رمضان عطا

أكدت الأمانة العامة لجائزة خليفة التربوية على أهمية إطلاق العنان لإبداعات الطفولة في منظومة التعليم وضرورة تشجيع المبدعين والكتاب على التأليف للأطفال بما يوسع مداركهم ويفتح أمامهم آفاقاً رحبة لمواكبة العصر وما يشهده من تطورات علمية وتقنية وثقافية في جميع المجالات .

جاء ذلك خلال الجلسة الحوارية التي نظمتها الأمانة العامة لجائزة خليفة التربوية في مقرها عن بعد في أبوظبي بعنوان " قراءة في إبداعات الطفولة"، تحدث فيها الفائزون بالجائزة في دورتها الرابعة عشرة 2021 تزامنا مع أنشطة وفعاليات معرض أبوظبي الدولي للكتاب 2021 عن فئة البحوث التربوية وبحوث دراسات أدب الطفل والتأليف التربوي للطفل فئة الإبداعات التربوية وهم كل من الدكتور علاء الدين عبد الحميد محمد جامعة الخليج العربي بمملكة البحرين فائز بمجال البحوث التربوية فئة البحوث التربوية، والدكتور ولد متالي لمرابط أحمد محمدو محمدو جامعة حائل بالمملكة العربية السعودية فائز بمجال البحوث التربوية فئة بحوث دراسات أدب الطفل، والدكتور هيثم يحيى عبد الخالق الخواجة من دولة الإمارات العربية المتحدة فائز بمجال التأليف التربوي للطفل فئة الإبداعات التربوية، وأدارها الدكتور غانم البسطامي محكم بجائزة خليفة التربوية، بحضور عدد من أعضاء الهيئتين الإدارية والتدريسية بالمدارس والجامعات من داخل الدولة وخارجها .

وأكدت أمل العفيفي الأمين العام لجائزة خليفة التربوية على أن رسالة الجائزة تستهدف في المقام الأول تحفيز العاملين في الميدان التربوي على إطلاق المشاريع والمبادرات التي تعزز من نهضة العملية التعليمية بشقيها الجامعي وما قبل الجامعي، وفي هذا الصدد طرحت الجائزة عبر دورات مختلفة

مجالات وفئات تخدم الطفولة ، وتترجم توجيهات قيادتنا الرشيدة بشأن الاستثمار في الطفولة والنظر إليهم على أنهم قادة الغد الذين ينبغي أن نوليهم الرعاية والاهتمام منذ الصغر .

وفي بداية الجلسة أكد الدكتور غانم البسطامي على أهمية الدور الذي تقوم به جائزة خليفة التربوية في تحفيز العاملين في الميدان التربوي على توجيه إبداعاتهم نحو الدراسات والبحوث التي تخدم شريحة الطفل، مشيراً إلى أن الجائزة طرحت في دوراتها المختلفة مجالات تتعلق بهذا الأمر من بينها فئة الأعمال الإبداعية وكذلك البحوث الخاصة بدراسات أدب الطفل والبحوث التربوية.

ولفت البسطامي إلى أهمية ما يشهده الميدان التعليمي من تطور متزايد نحو التأليف للطفل بما يوسع مداركه ويجعله مواكباً للنهضة العلمية التي يشهدها العصر .

ومن جانبه قال الدكتور علاء الدين عبد الحميد محمد : تعد جائزة خليفة التربوية أحد أهم وأكبر الجوائز العلمية المحكمة على المستوى العالمي ومستوى الوطن العربي . ويعتبر فوزي بالجائزة وسام وسمعة أكاديمية مرموقة وخطوة إيجابية في النمو الأكاديمي والمهني، حيث فزت بالجائزة في الدورة الرابعة عشرة عن بحثي المعنون بـ: فاعلية برنامج إرشادي قائم على التحدي في تنمية العزم الأكاديمي والمنظور المستقبلي وخفض الحدة الانفعالية لدى الطلاب الموهوبين بالمرحلة الثانوية في البيئات الفقيرة" .

وأضاف : تعد أهم مقومات الحصول على الجائزة تناول البحث بطريقة حديثة ومبتكرة لتدريس الطلبة بشكل عام والموهوبين بشكل خاص وتتمثل في التعلم القائم على التحدي Challenge-Based Learning إذ قمت بتطوير الفكرة ووضع إطار عملي وتطبيقي لتنفيذها، ويعد التعلم القائم على التحدي هو مدخل جديد للتعلم يمزج بين العمل الجماعي والتعلم الموجه ذاتياً، وتعلم الأقران، وحل مشكلات العالم الحقيقي، والتعلم التأملي في الأنشطة التعليمية.

وأشار الدكتور علاء إلى أن أهمية البحث تكمن في تناوله فئة هامة من الموهوبين وهي الطلبة الموهوبين في البيئات الفقيرة وأهمية تلك الفئة للمجتمع واستجابة لتوصيات الدراسات بتوفير خدمات وبرامج إرشادية لسد احتياجاتهم الأكاديمية، والمستقبلية التي تساعدهم في التغلب على العوامل التي أحدثتها الظروف البيئية المحيطة، كما تناول البحث متغيرات حديثة تتمثل في تنمية العزم الأكاديمي والمثابرة والشغف والتركيز على الفرص، والتخطيط الجيد للحياة واستغلال الوقت، وخفض الحساسية الانفعالية والاستثارة الانفعالية والتصلب الانفعالي الناتج من الفجوة بين الموهبة والفقر.

كما تطرق الدكتور ولد متالي لمرابط إلى دراسته " أدب الأطفال في موريتانيا .. حفريات في بنية النص "، مشيراً إلى أن هذه الدراسة تسعى إلى تقديم قراءة تحليلية في نصوص أدب الأطفال في موريتانيا مع تسليط الضوء على شعر الأطفال والقصص الأدبية للطفل وغيرها من الفنون الأدبية التي يتوجه المبدعون من خلالها إلى الطفل الموريتاني، وتقديم تصور علمي للقارئ العربي عن مسار أدب الأطفال في موريتانيا مما ينعكس على مستقبل الإبداعات الموجهة للطفل الموريتاني بصورة خاصة والعربي بصورة عامة .

ومن جانبه قال الدكتور هيثم الخواجه: لا يختلف اثنان حول أهمية الجوائز في حياة المبدع، لكونها تحفزه على المزيد من العطاء وتشجعه على التجويد والتميز.

وقد تشرفت بالفوز بجائزة خليفة التربوية التي منحتني وسام الفوز بجائزة التأليف والإبداع التربوي، وسيبقى هذا الوسام علامة فخر واعتزاز في حياتي.

وأضاف الخواجة أن أدب الطفولة يشهد كل يوم إبداعات جديدة في مختلف المجالات، ومن بينها تلك القصائد الموجهة للأطفال التي قدمتها بعنوان " أطفال الشمس " ، وتخاطب الأطفال في المرحلة العمرية من سن 10 إلى 12 سنة وتضمنت مجموعة من القصائد بعنوان الأماني ، وشعاع، وكذلك قصيدة البستان والتي أقول فيها : بستاني أجمل بستان يتضمن أحلى الألوان كنز يتمطى في البر ويصافح أوتار الألحان جدي لا ينسى بستانه جدي أعطانا أملاً يهدي للمجد كيانه"، وغيرها من القصائد التي تعزز ارتباط الطفل بحاضره وماضيه وتفتح عيونه على المستقبل بإبداعاته الخلاقة .

«سياحة أم القيوين» تعيد ترميم «مدرسة الأمير» ضمن مشروع إحياء المنطقة التاريخية بالإمارة

•• أم القيوين–وام:

باشرت دائرة السياحة والآثار في أم القيوين أعمال إعادة ترميم "مدرسة الأمير" الواقعة في منطقة أم القيوين القديمة وذلك ضمن مشروع "إحياء المنطقة التاريخية بأم القيوين" والتي تضم عددًا من المباني التاريخية والأثرية ويعود تاريخ بعضها إلى 200 عام.

وأوضحت الدائرة أن أعمال ترميم المدرسة التي تقع في "فريج الخور" بمنطقة أم القيوين القديمة، تنفذ بطريقة تحاكي النموذج الحقيقي بكافة تفاصيله، وباستخدام المواد التي بنيت منها آنذاك، بالإضافة إلى رفع الأساسات المحيطة بموقع المدرسة وتنظيف المنطقة من المخلفات التي أخفت معالم المبنى.

وأشارت إلى أن المدرسة تعد أول مدرسة نظامية في إمارة أم القيوين وقد تم بناؤها من قبل حكومة دولة الكويت في عهد الأمير عبدالله السالم الصباح عام 1959م، حيث درس فيها الكثير من أهالي الإمارة.

وأوضحت أنه سيتم تأهيل المبنى لاستقبال الزوار للتعرف على تاريخه والحفاظ على ماضي المدرسة وذكريات أهالي المنطقة الذين تعلموا في هذه المنظومة النظامية ليكون مرجعًا تفتخر به

الأجيال القادمة. وأكدت الدائرة أن مشروع ترميم "مدرسة الأمير" يعد فرصة فريدة للاطلاع على تاريخ تطور التعليم في المدرسة والإمارة، وكذلك معايشة أجواء التعليم التقليدي في مختلف أقسام المدرسة من فصول دراسية داخلية وخارجية، وأروقة، وفناء داخلي، ومرافق أخرى. وتهدف الدائرة للحفاظ على الإرث الثقافي لكافة المباني التاريخية الواقعة في المنطقة القديمة بإمارة أم القيوين، وتعزيز الطابع التراثي والهوية الأصيلة والتاريخية للمنطقة، بالإضافة إلى إيجاد مقومات الجذب الأساسية التي تعزز مكانة "منطقة أم القيوين القديمة" ضمن الخارطة الثقافية للدولة.

«شخبوط الطبية» تختتم فعاليات «أسبوع الوقاية من الحوادث»

•• أبوظبي–وام:

اختتمت أمس فعاليات "أسبوع الوقاية من الإصابات والحوادث" الذي نظمته مدينة الشيخ شخبوط الطبية بالتعاون مع شرطة أبوظبي والدفاع المدني .

وكان قد حضر انطلاق الفعاليات معالي الشيخ عبدالله بن محمد آل حامد رئيس دائرة الصحة وعدد من المسؤولين من مدينة الشيخ شخبوط الطبية وشركة أبوظبي للخدمات الصحية "صحة" .

وقال الدكتور أحمد الصيعري رئيس قسم الإصابات بمدينة شخبوط الطبية في تصريح لوكالة أنباء الإمارات "وام" إن أسبوع الوقاية من الإصابات والحوادث يهدف إلى تثقيف الكادر الطبي والجمهور.

ولفت إلى أن مدينة شخبوط الطبية تطمح في الحصول على اعتراف الكلية الأمريكية لجراحة الإصابات لتكون أول مركز يحصل عليه، موضحا أن هناك عددا من الشروط وضعت للحصول على الاعتراف والتي تعتمد عى توفر نظام كامل يتعامل مع جميع الإصابات ويشمل إضافة إلى المستشفى الخدمات الخاصة بالشرطة والإسعاف والدفاع المدني ومن جميع النواحي فضلا عن التثقيف الطبي والعلاج الطبيعي لبعض الإصابات.

وأشار الصعيري إلى أن حصول مدينة الشيخ شخبوط الطبية على هذا الاعتراف يحتاج إلى تكاتف جميع الجهات، منوها إلى أنه سيتم التركيز على تنظيم عدد من الفعاليات والأنشطة التوعوية والتدريبية منها الوقاية من الإصابات وتعليم زوار المستشفى والموظفين بمهارات إيقاف النزيف وتقليل المخاطر وزيادة الوعي حول الإصابات بجانب إلقاء الضوء على التزام مدينة الشيخ شخبوط الطبية بتقديم أعلى مستويات الرعاية الصحية. من جهتها أعربت العقيد ثريا الهاشمي مدير إدارة الخدمات الطبية بقطاع المالية والخدمات بالقيادة العامة لشرطة أبوظبي لـ "وام" عن سعادتها بالمشاركة في أسبوع الوقاية من الإصابات والحوادث بالتعاون مع مدينة شخبوط الطبية وذلك لعرض القدرات والكفاءات التي تتمتع بها القيادة العامة لشرطة أبوظبي متمثلة ببعض الأجهزة منها أجهزة المحاكاة والأجهزة الخاصة بحاضنات الأطفال التابعة لطيران شرطة أبوظبي بالإضافة إلى دورية التثقيف الصحي والتي تعتبر الأولى من نوعها في الشرق الأوسط.

بدوره قال الرائد طبيب علي سيف سنان الظهوري أخصائي طب الطيران مدير فرع طب الطيران في إدارة طيران شرطة أبوظبي لـ "وام" " شاركنا في أسبوع الوقاية من الإصابات والحوادث من خلال قسم الإنقاذ والإسعاف الجوي الذي يقوم بنوعين من العمليات الرئيسية وهي العمليات الأولية والثانوية وتتمثل في نقل المصابين والمرضى من موقع الإصابة والحادث إلى المستشفى لتقديم الرعاية الطبية ونقل المرضى لتقديم الرعاية من المستشفى إلى مستشفى آخر ضمن نطاق إمارة أبوظبي والإمارات الأخرى في الدولة حيث نغطي في هذا القسم ثلاث مناطق جغرافية رئيسية تشمل الظفرة وأبوظبي والعين وكذلك باقي مناطق الدولة في حال طلب الإسعاف الجوي". ولفت إلى أنه أثناء انتشار جائحة "كوفيد 19- " تم تطوير بعض النظم في نقل الأمراض المعدية واستحداث نظام الكبسولة الطبية الذي يأتي تماشيا مع الإجراءات الاحترازية التي تهدف إلى التقليل من نقل العدوى أثناء نقل المرضى المصابين "بكوفيد 19 "ما بين المستشفيات.

وقال : " شعارنا في إدارة الطيران بشرطة أبوظبي من ناحية الإسعاف الجوي هو الوصول بالسرعة الممكنة وتقديم الرعاية مع الجودة العالية كما نقوم ببعض الأعمال الإضافية مثل الإخلاء الطبي ونتميز كإسعاف جوي بإمكانية نقل اثنين من المرضى في الوقت نفسه وتقديم الرعاية المتكاملة لمستوى العناية المركزة والذي يجعلنا متميزين في هذا المجال " .

صحة تعلن عن توفر لقاح فايزر-بيونتيك في جميع إمارات الدولة

•• أبوظبي-وام:

أعلنت شركة أبوظبي للخدمات الصحية "صحة" بالتنسيق والتعاون مع دائرة الصحة - أبوظبي عن توفر لقاح فايزر- بيونتيك المضاد لفيروس كوفيد-19 بالإضافة إلى لقاح سينوفارم في جميع المراكز الصحية ومراكز المسح الوطني التابعة لشركة صحة في جميع إمارات الدولة.

وأوضحت (صحة) أن لقاحي فايزر- بيونتيك وسينوفارم متوفران في 46 مركزاً في إمارة أبوظبي والإمارات الشمالية والتي تمثل المراكز الصحية التابعة لها بالإضافة إلى مراكز التطعيم ومراكز المسح الوطني المنتشرة في جميع إمارات الدولة ويمكن للراغبين في الحصول على اللقاحات حجز موعد عبر تطبيق (صحة) لأخذ التطعيم.

وأكدت شركة "صحة" على أهمية أخذ اللقاح ضد كوفيد19- لتسريع عملية التعافي في دولة الإمارات وتحصين أفراد المجتمع ..مشيرة إلى أنه بإمكان جميع أفراد المجتمع ممن تبلغ أعمارهم 12 عاماً فما فوق تلقي لقاح "فايزر -بيونتيك" فيما يقدم لقاح سينوفارم فقط للفئات من عمر 16 عاما فما فوق.

ويستثنى من أخذ اللقاح الأشخاص المصابين بفيروس كوفيد19- والمشاركين في التجارب السريرية للقاح كوفيد19- والسيدات الحوامل والحاصلين على اللقاح خارج الدولة والمصاب السابق بعد التقييم الطبي والأشخاص الذين لديهم حساسية شديدة من اللقاحات سابقاً أو أي من مكونات اللقاحات والمريض بأحد الأمراض التي تتعارض مع اللقاح حسب التقييم الطبي.

وكيل وزارة الدفاع يستقبل رئيسة لجنة الدفاع الوطني والقوات المسلحة في الجمعية الوطنية الفرنسية

•• أبوظبي -وام:

استقبل سعادة مطر سالم الظاهري وكيل وزارة الدفاع أمس فرانسواز دوماس رئيسة لجنة الدفاع الوطني والقوات المسلحة في الجمعية الوطنية الفرنسية.

ورحب سعادة وكيل وزارة الدفاع - خلال اللقاء الذي جرى بمقر وزارة الدفاع - بالضيفة وبحثا علاقات الصداقة ومجالات التعاون القائمة بين البلدين في كافة الجوانب وخاصة في الجانب الدفاعي والعسكري، والسعي إلى تنميتها لآفاق أوسع وأرحب.

كما استعرض الطرفان مجالات التنسيق والتعاون الاستراتيجي في عدد من المجالات وآخر المستجدات والتطورات.

حضر اللقاء عدد من كبار ضباط ومسؤولي وزارة الدفاع.

أبوظبي للجودة يؤكد أهمية المترولوجيا في دعم وتطوير القطاع الصحي

•• أبوظبي -وام:

أكد مجلس أبوظبي للجودة والمطابقة على الدور الهام الذي تلعبه المترولوجيا في دعم وتسهيل متطلبات القطاع الصحي والطبي في الدولة من خلال توفير أدق أجهزة القياس العالمية وصولاً لتحقيق الجودة التي تلبي تطلعات واحتياجات المستهلكين من أفراد ومؤسسات.

جاء ذلك بمناسبة اليوم العالمي للمترولوجيا الذي يوافق العشرين من مايو من كل عام وفي إطار سعي المجلس الدائم لدعم جهود منظمات المترولوجيا الدولية والهيئات الحكومية المعنية الرامية للتوعية بدور المترولوجيا الحيوي في جميع جوانب الحياة. وقال سعيد المهيري المدير التنفيذي لمعهد الإمارات للمترولوجيا إن دولة الإمارات تسعى إلى تطوير القطاع الصحي ومده بأحدث الأجهزة والمعدات والمختبرات ليواكب التطور العالمي بل ويسبقها في بعض الأحيان حيث أدركت الإمارات مبكراً أهمية علم القياس وارتباطه بمختلف شرائح المجتمع إذ يُسهل من تهيئة البنية التحتية للابتكار والتطوير الذي تشهده الإمارات ما يتماشى مع مستهدفات رؤية 2030 ويلبي تطلعات قيادتنا الحكيمة باتجاه المركز الأول دائماً.

وأكد المهيري على الأهمية الكبرى التي توليها الإمارات بتوجيهات قيادتها الرشيدة في دعم القطاع الصحي وتطويره كي يوفر أفضل سبل الرعاية الصحية لجميع أفراد المجتمع حيث تتطلع الأجندة الوطنية للدولة إلى ترسيخ الجانب الوقائي وتخفيض معدل الأمراض المتعلقة بنمط الحياة كالسكري والقلب وأمراض السرطان لتحقيق حياة صحية وعمر مديد، إضافة إلى تطوير جاهزية النظام الصحي للتعامل مع الأوبئة والمخاطر الصحية، لتكون الإمارات من أفضل الدول في جودة الرعاية الصحية.

وأشار إلى أنه من أجل توفير رعاية صحية عالية الجودة لابد من توفير قياسات فيزيائية وكيميائية وبيولوجية عالية الدقة تسهم في تشخيص الحالات الصحية وتضمن تقديم العلاجات بأمان وفعالية، وهذا هو الدور الأساسي المناط بالمترولوجيا لدعم القطاع الصحي.

وأضاف المهيري أن التطور الذي تشهده الإمارات في مجال علم القياس يتماشى مع النهضة الصناعية والعلمية التي تشهدها الدولة في مجالات الصناعات الدقيقة والبحث العلمي ومرحلة ما بعد النفط، التي تتطلب توفير أفضل الممارسات في مجال المعايرة ومواءمة المعايير الوطنية بالمعايير الدولية.

وأشار إلى أن مجلس أبوظبي للجودة والمطابقة يأخذ على عاتقه تعزيز دور المترولوجيا في دعم مختلف القطاعات الصناعية والتجارية في إمارة أبوظبي ويُدرك أهمية امتلاكه بنية تحتية مترولوجية متطورة تواكب المستجدات العالمية وتمكن نموها الاقتصادي وترفع القدرة التنافسية لصناعاتها الوطنية في الأسواق الإقليمية والعالمية. وحول دور معهد الإمارات للمترولوجيا في معايرة الأجهزة الطبية قال المهيري إن المعهد يضم مختبر الحرارة ومختبر الضغط ومختبر الكتلة والحجم والتدفق ومختبر الكهرباء، و تم تجهيز هذه المختبرات بالأجهزة اللازمة لمعايرة الأجهزة الطبية وضمان تسلسل قياساتها مع المعايير الوطنية للقياس، وبذلك يضمن معهد الإمارات للمترولوجيا قياسات طبية عالية الجودة وصولاً لتقديم العلاج الفعال للمرضى.

وقال المهيري إن معهد الإمارات للمترولوجيا بصدد تأسيس مختبر الكيمياء الذي سيسهم في توفير احتياجات القطاعات الحيوية بالدولة بما فيها القطاع الصحي في مجال القياسات الكيميائية في حين يسخر المعهد هذه الخدمات لكافة الجهات العاملة في القطاع الصحي إلى جانب مختبرات المعايرة الطبية إلا أن الاستفادة من هذه الخدمات مرتبط بنشر الوعي بالدور الهام الذي يلعبه علم القياس في تطوير قطاع الصحة، والذي يساهم في تحقيق الرفاهية الصحية لكل فرد منا.

وقال المهيري إنهً إلى جانب خدمة المعايرة يتيح المعهد خدمة التدريب الفني لكافة العاملين في مجال المعايرة في القطاع الصحي، وهي خدمة تدريبية فنية متخصصة بعمليات وأساليب القياس والمعايرة وأنظمة الجودة لكافة المعنيين بمجال المعايرة وحساب مقياس الإرتياب والمتطلبات العامة لكفاءة مختبرات الفحص والمعايرة وهي المواصفة الخاصة بالمختبرات أو بمعامل القياس والتحاليل والمعايرة وذلك سعياً لتأهيل الفنيين والعاملين في مجال جودة المختبرات الطبية ورفع مستوى قدراتهم النظرية والعملية لتمكينهم من توظيفها في بيئة عملهم.

وأضاف المهيري أن معهد الإمارات للمترولوجيا يوفر خدمات المعايرة للأجهزة الطبية المستخدمة في قياس علامات الجسم الحيوية في مرحلة التشخيص، كمقاييس الحرارة وأجهزة قياس الضغط وموازين كتلة الجسم والتي تسهم في اتخاذ القرار الصحي بشكل أدق، وعليها يتم تشخيص الحالة المرضية ووصف العلاج والأدوية من حيث النوعية والكمية بثقة عالية.

ولفت إلى أن المعهد يمالك القدرة على معايرة الأجهزة الطبية المستخدمة في مرحلة العلاج، كأجهزة ضخ الأدوية السائلة، والحاضنات المستخدمة لحفظ وتجهيز العينات والغرف المناخية المستخدمة في حفظ الأدوية، وغيرها. والذي بدوره يسهم في سلامة وجودة وأداء الأدوية والعلاجات الطبية.

الجدير بالذكر أنه تم تأسيس معهد الإمارات للمترولوجيا كأحد قطاعات المجلس الرئيسة، وذلك لتطوير بنية تحتية كفؤة لعلم القياس "المترولوجيا" وليكون مرجعية القياس لإمارة أبوظبي ودولة الامارات ويعد المعهد مشروعاً وطنياً رائداً على مستوى المنطقة أثر تأسيسه بشكل مباشر على القطاعات الاقتصادية المختلفة في الدولة بما فيها قطاع الصحة والصناعة من خلال تقليل الكلفة والوقت وتسهيل القبول الدولي للصناعات الوطنية والارتقاء بالقدرة الإنتاجية وتحسين مستوى السلامة.

نهيان بن مبارك : المجتمع الإماراتي يترجم التنوع الثقافي على أرض الواقع

•• أبوظبي -وام:

أكد معالي الشيخ نهيان بن مبارك آل نهيان وزير التسامح والتعايش أن احتفال دولة الإمارات مع دول العالم بـ "اليوم العالمي للتنوع الثقافي من أجل الحوار والتنمية" هذا العام له معان ومنطلقات خاصة في ظل الظروف والتحديات التي تواجه العالم في ظل الآثار المترتبة على جائحة "كوفيد 19".

وأضاف أن هذا التنوع يكتسب أهمية خاصة إذا تعلق الأمر بطبيعة التجربة الإماراتية في هذا المجال ، فمنذ تأسيس الدولة على يد المغفور له الوالد المؤسس الشيخ زايد بن سلطان آل نهيان "طيب الله ثراه"، تحرص الدولة على إعلاء وتعزيز قيم التنوع الثقافي باعتباره رافدا للتنمية والتقدم وثراء للمشهد الثقافي والمجتمعي والاقتصادي بالدولة، حيث يعيش على أرضها حوالي 200 جنسية مختلفة، تتنوع ثقافتهم ومعارفهم ولغاتهم ودياناتهم، ولذا حرصت قيادة الإمارات الرشيدة كل الحرص على توفير البيئة المناسبة لكي تتفاعل وتتكامل كل هذه الثقافات معا من أجل تعاون مشترك لخير الجميع، فتحول التنوع الثقافي والمعرفي إلى ميزة نسبية وإضافة إلى قدرات دولتنا الحبيبة التي أصبحت المثل والنموذج العالمي لأهمية التنوع الثقافي في نجاح المجتمعات والشعوب.

وأضاف معاليه أن وزارة التسامح والتعايش منذ تأسيسها وحتى اليوم تضع على رأس أولوياتها دعم وتعزيز التنوع الثقافي والمعرفي، وتضع الاهتمام بالمحتوى الثقافي والمعرفي كأحد أهم أهدافها الاستراتيجية في تعزيز قيم التسامح والتعايش بين البشر جميعا، مؤكدا أن إثراء المحتوى المعرفي والثقافي هو أحد أهم محاور عمل الوزارة منذ تأسيسها، وذلك لحرصها على تعزيز التنوع الثقافي باعتباره إضافة حقيقية للحوار الإنساني الذي يسهم في التطور والتنمية والتعاون المثمر بين بني البشر. وأوضح معالي الشيخ نهيان بن مبارك أن المجتمع الإماراتي بمختلف فئاته يترجم التنوع الثقافي على أرض الواقع في حياته اليومية، وأن هذا التنوع أصبح من أهم نقاط قوته ليس على المستوى الاجتماعي فقط وإنما على المستوى الاقتصادي والمعرفي أيضا، وأن التجربة الإماراتية التي آمنت بأهمية التنوع الثقافي وعززت دوره في إثراء المجتمع بمختلف أفراده تمثل فكر قيادة والتزام شعب، ونوايا حقيقة وصادقة تعزز احترام الاختلاف وقبول الآخر والبحث عن المشتركات، والتعاون المثمر مع الجميع، وهو سر نجاح هذه التجربة التي تهديها الإمارات إلى العالم لتكون نموذجا متكاملا يمكن للدول والشعوب الاستفادة منه والبناء عليه، مهما اختلفت أديانهم ولغاتهم وأعراقهم.

وقال إن الاحتفاء العالمي بالتنوع الثقافي هو اعتراف بقيمته وأهميته للبشرية كأسلوب لتبادل الافكار والخبرات وإثراء الابتكار والإبداع، كما أنه تأكيد دولي على أن ثراء الثقافات هو الطاقة التي ترسخ الإنسانية في المجتمعات، وتساعد الجميع لتحقيق السلام والتنمية، لذا يعد الاهتمام بالتنوع الثقافي جزءا لا يتجزأ من إعلاء واحترام حقوق الإنسان في كل مكان على هذا الكوكب. وأضاف أن الاحتفال بالتنوع الثقافي يمثل فرصة جيدة لبحث وتعزيز التنمية المستدامة وتشجيع الصناعات الإبداعية، ومباشرة المشاريع التجارية في مجالات الثقافة والمعرفة، بوصفها طريقا لتوفير المزيد من فرص العمل للشباب حول العالم، كما تعتبر الثقافة عنصرا محفزا لعملية تحقيق التنمية المستدامة، مؤكدا أن الجميع يدرك أن الثقافة لديها القدرة على التوفيق بين الجوانب الاقتصادية والاجتماعية للتنمية ، فكافة المنتجات الثقافية تحمل بين جوانبها هويات ومعالم وقيم إنسانية مهمة، كما أنها تمكن الملايين من المبدعين والفنانين والمهنيين من إظهار قدراتهم ، لذا فإن الاحتفال بالتنوع الثقافي يساعدهم على إثراء المشهد الثقافي المحلي والعالمي على السواء. ونبه معاليه إلى أن الإيمان بالتنوع الثقافي يعزز إدراك الإنسان لأهمية قيم التراث البشري، والتعليم والإعلام وتبادل المعارف والخبرات، ويرمز لحرية الذات والفكر، موجها التهنئة إلى منظمة الأمم المتحدة التي أقرت يوما عالميا للتنوع الثقافي في 21 مايو من كل عام ليكون بمثابة منصة نطل منها جميعا بمختلف تقافاتنا على عالم يرحب بالحوار والتنمية والتعاون، وهو ما تعمل عليه وزارة التسامح والتعايش من خلال مختلف مبادراتها ومشاريعها، فلا تنوع دون إيمان راسخ بقيم التسامح والتعايش والأخوة الإنسانية.

وزير التربية يؤكد ضرورة تأسيس فريق عمل وطني لدراسة التحولات في التعليم ما بعد كوفيد 19

•• دبي-وام:

أكد معالي حسين بن إبراهيم الحمادي وزير التربية والتعليم، على ضرورة تأسيس فريق عمل وطني متخصص من جهات عدة، لإجراء دراسة جدوى لاستكشاف التحولات المطلوبة في التعليم ما بعد كوفيد 19، وإعداد دراسة بحثية مشتركة بين وزارة التربية والتعليم ووزارة الصحة ووقاية المجتمع بدعم من الجامعات، لاستكشاف كيفية تفعيل التغييرات السلوكية، لإحداث تغييرات في المواقف الثقافية تجاه المخلفات، وإعادة التدوير وتحسين الصحة البيئية. جاء ذلك خلال مشاركة معاليه في مؤتمر اليونسكو العالمي للتعليم من أجل التنمية المستدامة الذي اختتم امس، بالتعاون بين اليونسكو والوزارة الاتحادية للتعليم والبحث العلمي في ألمانيا، بمشاركة 81 وزيراً للتعليم، و 2500 مختص وخبير ومشارك من مختلف دول العالم،و يهدف المؤتمر للتوعية والتعريف، بالإطار الجديد للتعليم من أجل التنمية المستدامة لعام 2030 ، والذي يركز على بناء أكثر عدلاً و عالم مستدام من خلال تعزيز التعليم من أجل التنمية المستدامة، لتحقيق أنظمة تعليمية تدعم المتعلمين من جميع الأعمار ليكونوا لهم دور بارز وإسهاماً نشطً في مجتمعات أكثر استدامة وكوكب أكثر صحة. وشارك معالي الوزير الحمادي في الجلسة النقاشية الأولى تحت عنوان إحداث التغيير الذي نحتاجه في وقت أزمة الكواكب – التعليم من أجل التنمية المستدامة لعام 2030 ، بجانب كل من، أنجا كارليسزيك وزيرة التعليم والبحث في ألمانيا، وكيوشي هاجيودا وزير التعليم والثقافة والرياضة والعلوم والتكنولوجيا في اليابان ، وجورج ماغوها أمين مجلس الوزراء ، وزير التعليم في كينيا، وماري ليفينز وزير التعليم والعلوم والثقافة في سورينام، فيما أدارت الجلسة ستيفانيا جيانيني ، مساعد المدير العام للتربية في منظمة اليونسكو ، وشهدت الجلسة كلمة افتتاحية من صاحبة السمو الملكي الأميرة للا حسناء ، رئيسة مؤسسة محمد السادس لحماية البيئة في المملكة المغربية.

و قال معاليه خلال حديثه في الجلسة إن الاستراتيجيات الوطنية لدولة الإمارات تتوافق مع مخرجات المؤتمر ، و ذلك لأن الإمارات من الدول المبادرة في الالتزام المسبق بكل ما يدعو له المؤتمر ، من رؤى وخطط واستراتيجيات وأهداف عامة، وذلك يتضح من خلال زيادة الوعي العالمي بالتعليم من أجل التنمية المستدامة. وذكر أن دولة الإمارات احتضنت، واعتمدت هدف التنمية المستدامة 4.7 الذي يتناول الغرض من التعليم وجودته بحلول عام 2030 ، ويضمن حصول جميع المتعلمين على المعرفة والمهارات اللازمة لتعزيز التنمية المستدامة ، من خلال التعليم من أجل التنمية المستدامة و أنماط الحياة المستدامة وحقوق الإنسان والمساواة بين الجنسين وتعزيز ثقافة السلام واللاعنف والمواطنة العالمية وتقدير التنوع الثقافي ومساهمة الثقافة في التنمية المستدامة.. و يصب ذلك في خانة تعزيز مبادرات دولة الإمارات العربية المتحدة في مجالات العمل الخمسة ذات الأولوية من التعليم من أجل التنمية المستدامة لعام 2030 ، "وهي: النهوض بالسياسات ، وتحويل بيئات التعلم ، وبناء قدرات المعلمين ، وتمكين الشباب وتعبئتهم واتخاذ الإجراءات في المجتمعات ، ومتابعة تقدمهم.

وأوضح معاليه، أنه تم دمج إطار الهدف 4 من أهداف التنمية المستدامة، ومجالات عمل التعليم من أجل التنمية المستدامة 2030 في الأجندة التعليمية الوطنية لدولة الإمارات من خلال التأكيد على الحاجة إلى فرص نوعية عادلة للتعليم من منظور تعليمي شامل ومدى الحياة، باعتبار التعليم حق أساسي من حقوق الإنسان ومصلحة العامة.

وأشار إلى أن الأجندة الوطنية لرؤية 2021 تؤكد على تطوير نظام تعليمي من الدرجة الأولى. موضحاً انه ستكون هناك استثمارات كبيرة لتشجيع وتعزيز الالتحاق بالمدارس للتعليم التمهيدي ماقبل المدرسي / مشروع براعم المستقبل/ والأساسي، حيث يلعب ذلك دورًا مهمًا في تشكيل شخصيات الأطفال ومستقبلهم. علاوة على ذلك، تسعى الأجندة الوطنية جاهدة لضمان أن يكون الطلاب في دولة الإمارات من بين الأفضل في العالم وان تكون منظومة التعليم في الإمارات الأولى عالميا . ولفت إلى أنه تم تصميم أجندة التعليم الوطنية والخطة الاستراتيجية المطورة حديثًا لوزارة التربية والتعليم، لتحقيق أهداف التعليم التي تتماشى تمامًا مع رؤية الإمارات 2021 وأهداف التعليم من أجل التنمية المستدامة.

كما تم وضع إجراءات لضمان تحديث المبادرات والبرامج باستمرار، لتلبية التطلعات الوطنية، لا سيما بعد الإعلان عن استراتيجية الإمارات المئوية 2071، مبيناً أن الجهات الحكومية الاتحادية والمحلية المسؤولة عن التعليم تعمل وفق شراكة وثيقة، لتحقيق الوصول الشامل والتعليم الجيد من خلال نظام تعليمي ثري ومتنوع ، حيث تقدم المدارس الحكومية والخاصة بالدولة أكثر من 17 منهجًا دراسيًا جميعها تصب في خدمة الإطار الوطني للتعليم ومئوية الإمارات . وأفاد معاليه، انه في يناير 2017 ، تم تشكيل اللجنة الوطنية لأهداف التنمية المستدامة في دولة الإمارات العربية المتحدة بموجب مرسوم صادر عن مجلس الوزراء الإماراتي بالتعاون والمساهمة من 17 وزارة حكومية وغيرها من المنظمات غير الحكومية وجهات من القطاع الخاص.

وذكر أن اللجنة الوطنية لأهداف التنمية المستدامة في دولة الإمارات تعمل على تنسيق الجهود وتقديم المشورة الاستراتيجية، والدعم لتنفيذ أهداف التنمية المستدامة. عبر تنظيم اجتماعات دورية للجنة الوطنية، وتحديد أولويات التنفيذ وخدمة الدور التنسيقي للمراجعة والمتابعة.

وأكد أن دولة الإمارات تتمتع بواحد من أفضل القطاعات العامة أداءً في العالم. إذ تتميز الحكومة في دولة الإمارات برؤى طموحة للتنمية الوطنية والتزامها بتحقيق نتائج اقتصادية واجتماعية وبيئية عالية الجودة.

خلال ورشة حملت عنوان «ابتكار»

«الشارقة القرائي للطفل 12» يدمج العلوم بالفن في رحلة مدهشة للصغار

•• الشارقة-الفجر:

عاد "مهرجان الشارقة القرائي للطفل" في موسم جديد من الإدهاش والانفتاح على العلوم والابتكارات ومختلف الفنون والقراءات، فبدأ أولى فعالياته بورشة إبداعية تحت عنوان "ابتكار" أخذت الصغار في رحلة مع المدربة رنا مملوك، إلى عالم صناعة السيارات. وفتحت الورشة الباب أمام الأطفال المشاركين للتعرف على ديناميكية حركة السيارات، والأجزاء الأساسية التي تتكون منها بأسلوب يدمج الرسم بالهندسة، حيث قالت المدربة مملوك: "إن الهدف من الورش هو تحويل اللعب والرسم والفن إلى طريقة للتعلم، باستثمار ما يختزنه الأطفال من الشغف لدمج العلوم بالفن". وعاش الأطفال خلال الورشة لحظات من الدهشة والاكتشاف، حين عرضت المدربة عملية تحريك نماذج مصغرة من المركبات بقوة دفع الهواء، ونجحوا بتوجيهات المدربة في تحويل هذه المعرفة إلى تعبير فني تعرفوا فيه على مهارات تزيين السيارات وتصميمها.

استهدفت الورشة الأطفال من الفئة العمرية بين 6 إلى 9 سنوات، واستكملت رحلتها المعرفية في إطلاع الأطفال على مبادئ عمل التروس والعجلات، والمفاهيم الميكانيكية البسيطة.

يشار إلى أن الأيام المقبلة من المهرجان تحفل بورش عمل تستهدف الأطفال من مختلف الفئات العمرية، حيث تتواصل فعالياته في مركز إكسبو الشارقة حتى 29 مايو الجاري، ويستضيف فنانين وكتاب ومبدعين من 15 دولة في برنامج ثقافي ينظم 537 فعالية تتوزع بين ورش وجلسات وعروض.

رئيس البرلمان الصربي يستقبل رئيس المجلس العالمي للتسامح والسلام

•• بلغراد-وام:

استقبل معالي ايفيكا داشيك رئيس الجمعية الوطنية الصربية "البرلمان" .. معالي أحمد بن محمد الجروان رئيس المجلس العالمي للتسامح والسلام وذلك بمقر البرلمان الصربي في العاصمة بلغراد. وبحث الجانبان - خلال اللقاء - سبل تعزيز العلاقات والشراكة بين البرلمان الصربي والمجلس العالمي للتسامح والسلام وبرلمانه الدولي بهدف دعم وتوحيد كافة الجهود خاصة البرلمانية من أجل نشر قيم التسامح والسلام . وأشاد رئيس البرلمان الصربي بجهود المجلس العالمي للتسامح والسلام وأجهزته المختلفة "البرلمان الدولي للتسامح والسلام ، والجمعية العمومية " ودوره الكبير في نشر التسامح والسلام حول العالم ، مؤكدا دعمه وبرلمان بلاده للمجلس وأهدافه السامية ، كما أكد رغبة بلاده في استضافة جلسة البرلمان الدولي للتسامح والسلام في مقر البرلمان الصربي ، والتي من المقرر عقدها قريباً. من جهته شكر الجروان رئيس البرلمان الصربي، مؤكدا على ضرورة توحيد الجهود الدولية من أجل تعزيز التسامح والسلام حول العالم.

بقرارين أصدرهما حمدان بن محمد

تشكيل مجلس أمناء كلية محمد بن راشد للإدارة الحكومية ومجلس إدارة مؤسسة دبي لرعاية النساء والأطفال

•• دبي-وام:

أصدر سمو الشيخ حمدان بن محمد بن راشد آل مكتوم ولي عهد دبي رئيس المجلس التنفيذي لإمارة دبي، قرار المجلس رقم 9 لسنة 2021 بتشكيل مجلس أمناء كلية محمد بن راشد للإدارة الحكومية برئاسة مدير عام دائرة الموارد البشرية لحكومة دبي، وعضوية كل من: ممثل عن الأمانة العامة للمجلس التنفيذي لإمارة دبي، وممثل عن دائرة دبي الذكية، بالإضافة إلى د. طيب أمان الله محمد كمالي، ورجاء محمد المزروعي، ود. يسار فاروق جرار، والرئيس التنفيذي للكلية. ويتم تسمية ممثلي الجهات الحكومية الأعضاء في مجلس أمناء كلية محمد بن راشد للإدارة الحكومية من قبل مسؤولي تلك الجهات، على أن يكونوا من ذوي الخبرة والاختصاص في مجال عمل الكلية. كما أصدر سموه قرار المجلس رقم 10 لسنة 2021 بتشكيل مجلس إدارة مؤسسة دبي لرعاية النساء والأطفال، برئاسة أحمد درويش القامة المهيري، وعضوية كل من: د. منى عيسى البحر، نائباً للرئيس، وحصة عبدالرحمن تهلك، ومحمد علي رستم، وعائشة أحمد المرّي، وخالد يحيى الحوسني، ود. سلطان عبدالحميد الجمال، إضافة إلى مدير عام المؤسسة.ويُعمل بالقرارين من تاريخ صُدورهما وينُشران في الجريدة الرسمية.

«أبوظبي الدولي للصيد» منصّة مثالية لبيع وشراء وإنتاج أجود الصقور المكاثرة في الأسر

•• أبوظبي-الفجر:

تحت رعاية سمو الشيخ حمدان بن زايد آل نهيان، ممثل الحاكم في منطقة الظفرة رئيس نادي صقاري الإمارات، تُقام فعاليات الدورة الـ (18) من معرض أبوظبي الدولي للصيد والفروسية، وذلك خلال الفترة من 27 سبتمبر ولغاية 3 أكتوبر القادمين في مركز أبوظبي الوطني للمعارض، بتنظيم من نادي صقاري الإمارات.

وقد شكّل المعرض فرصة مثالية ونادرة إقليمياً وعالمياً للترويج للصيد المُستدام، وذلك من خلال دعوة الآلاف من زوار المعرض من الصقارين المحليين والقادمين من منطقة دول مجلس التعاون الخليجي ومختلف أنحاء العالم لاستخدام الصقور التي يتم إكثارها في الأسر.

ووجّهت اللجنة العليا المُنظّمة لمعرض أبوظبي الدولي للصيد والفروسية، الدعوة لمالكي مزارع ومراكز إكثار الصقور في الأسر والعاملين في تجارتها في مختلف دول العالم، سواء التي اعتادت على التواجد الدائم في مختلف دورات المعرض، أو تلك المُنشأة حديثاً، لتأكيد مُشاركتها وحجز مساحة زمنية لها في برنامج مزاد الصقور اليومي نظراً للإقبال الكبير على الدورة القادمة (أبوظبي 2021)، حيث تُقدّم إدارة المعرض منصّة جاهزة لمن يرغب من المزارع ومراكز إنتاج الصقور في الأسر بالمُشاركة في مزاد الصقور الذي يُنظّمه الحدث، مع تقديم كافة التسهيلات والخدمات اللوجستية والترويجية.

وسوف يحظى العاملون في ميدان صناعة إكثار الصقور في الأسر، من المُنتجين والتُجّار على حدّ سواء، أفراداً ومزارع، بفرصة مميزة لاستثمارها في تنظيم مزادهم وبيع صقورهم مباشرة للآلاف من الصقّارين المُهتمين باقتناء أجود وأفضل الصقور المكاثرة في الأسر من خلال الدورة القادمة من المعرض.

ويُشارك في المزاد الفريد من نوعه، ملاك الصقور ومزارع الصقور، والصقارون من دولة الإمارات وسائر دول العالم، ورجال أعمال مهتمون بقطاع الصقارة، وكبار الشخصيات. ويُتاح في معرض أبوظبي لجميع الجنسيات اقتناء صقور ذات جودة عالية وأداء مميز في الصيد، وهو ما شجّع رواد الأعمال على الاستثمار في مجال إكثار الصقور في الأسر حول العالم.

وقد حظي مزاد الصقور في الدورة الماضية (أبوظبي 2019) بمشاركة عشرات الشركات المحلية والدولية المتخصصة بإنتاج أفضل الصقور في العالم، حيث تمّت المزايدة والتنافس بين الصقارين من دول مجلس التعاون الخليجي لشراء أفضل الصقور المكاثرة في الأسر، وهو ما شجّع مزارع الصقور لإنتاج أفضل الصقور وفق فئات مختلفة، وتمكين الصقارين من الحصول عليها بأفضل الأسعار. وتحوّل معرض أبوظبي للصيد والفروسية، إلى منصّة دولية تستعرض أجود أنواع الصقور المكاثرة في الأسر في أبوظبي بعد أن كان صقارو الإمارات والمنطقة يُسافرون للخارج لشراء الصقور من مزارع خاصة في أوروبا. حيث بات المعرض يوفر لهم في أبوظبي منصّة مثالية دولية لبيع وشراء الصقور المنتجة من أفضل مزارع إكثار الصقور في العالم.

ونجح معرض أبوظبي الدولي للصيد والفروسية، في تعزيز فكرة أنّ الصقور البديلة المكاثرة في الأسر أثبتت مقدرتها العالية في الصيد، وأنها لا تقل كفاءة وتميّزاً عن الصقور البرية، في حال تمّ الاعتناء بها وتدريبها وفق أسس سليمة.

ويُشكّل المعرض فرصة مهمة للصقارين ومزارع الصقور على حدّ سواء، حيث يتزامن موعد إقامته مع بدء موسم المقناص من جهة، وانطلاق موسم مُسابقات وبطولات الصيد بالصقور من جهة أخرى مع نهاية عام وبداية عام آخر، حيث يرغب الصقارون باقتناء أفضل الصقور المكاثرة في الأسر للمُنافسةً بها في الفعاليات المحلية والإقليمية، فضلاً عن استخدامها لممارسة الصقارة في المحميات التي تسمح بذلك.

ويُضفي قطاع الصقارة وصناعة وابتكار مُستلزماتها، أهمية بالغة على الدورة القادمة من معرض أبوظبي الدولي للصيد والفروسية، وهو الفعالية الأبرز التي ينتظرها عُشّاق المعرض في كل عام مُنذ دورته الأولى العام 2003، والتي شكّلت أحد أهم عوامل الجذب والنجاح على مدى الدورات اللاحقة.

جامعة الإمارات تشارك العالم الاحتفال باليوم العالمي للتنوّع الثقافي من أجل الحوار والتنمية

•• العين-الفجر:

تُشارك جامعة الإمارات العربية المتحدة في احتفالات الدولة والعالم باليوم العالمي للتنوّع الثقافي من أجل الحوار والتنمية والذي يُصادف يوم 21 مايو من كل عام.

وأكّدت الدكتورة سعاد زايد العريمي، رئيس قسم الحكومة والمجتمع في كلية العلوم الإنسانية والاجتماعية بجامعة الإمارات على أن احتفالات الدولة بهذه المناسبة تأتي لتسليط لضوء على الدور المرن للثقافة كمسرّع لتنفيذ أهداف التنمية المستدامة عبر الاستعمال الإبداعي للإعلام وتكنولوجيا المعلومات والاتصالات في خلق الحوار بين الحضارات والثقافات وفي بلوغ تبادل الاحترام والتفاهم.

وأوضحت الدكتورة العريمي أن جامعة الإمارات تتّبع النهج المُتفرّد الذي أرساه مؤسس الدولة المغفور له بإذن الله الشيخ زايد بن سلطان آل نهيان- رحمه الله وطيب ثراه - عندما أسس جامعة الإمارات كأول صرح تعليمي وطني، حيث باتت الجامعة منبراً ثقافياً ملتزماً بالتنوّع الثقافي، ومصهراً حقيقياً للثقافات الإنسانية، حيث تحتضن في كلياتها أجناساً بشرية مُختلفة أتت كي تُساهم في بناء ثقافة التعدّد والتنوع وتُبرز ثقافة التسامح والتعايش السلمي واحترام الاختلاف وقبول الآخر.

ومضت تقول: "لقد أسّست جامعة الإمارات العربية المتحدة سياسة التسامح الاجتماعي، واستوعبت آلاف الطلبة من ثقافات إنسانية متنوّعة وهيئة تدريسية وكوادر إدارية من جميع أنحاء العالم. وعلى مدى أربعين سنة ونيّف، رفدت الجامعة المجتمع الإماراتي بأجيال متوائمة مع محيطها الثقافي المتنوّع، ومنسجمة مع معطياته المُتجدّدة، باعتبارهم الشريحة الأهم والأكثر حيوية في المجتمع ومحطّ اهتمام قيادتنا الرشيدة، التي تحرص على بناء الإنسان لكي يكون في الصدارة دائماً بمختلف المجالات، والاستفادة من طاقات الشباب المتجدّدة في تفعيل وتعزيز قيم التسامح والتعايش السامية".

وأشارت الدكتورة العريمي إلى أن حكومة الإمارات وشعبها وأنظمتها الإدارية تُعتبر نموذجاً فريداً ومتفرّداً بحدّ ذاته ليس له مثيل في العالم، فهي من أهم الدول التي تستوعب أعداداً متنوّعة من الثقافات الإنسانية، حيث تحتضن 200 جنسية من كافة الطوائف والأديان تعيش جميعها بانسجام ووئام، وهو ما جعل الدولة مثالاً للمنهج السلمي المتسامح والمستقطب للزوار من جميع دول العالم. حيث تجد العديد من الكنائس ودور العبادة لخدمة ديانات متعددة تسمح لرعاياها بممارسة شعائرهم الدينية بكل حرية كل في دار عبادته الخاصة، والكل يتعايش في سلام اجتماعي وسلمي وأمني واستقرار لا مثيل له على مستوى العالم وفقاً لقوانين الدولة، حتى أصبحت في طليعة دول العالم أجمع، كواحة للتعايش والوفاق، وموطناً للأمن والأمان والتقدم والنماء.

بدعم إماراتي .. معالم الموصل تستعيد رمزيتها .. وبينالي البندقية يستعرض مشروع إعادة الإعمار

•• أبوظبي-وام:

يدخل مشروع إعادة إعمار الجامع النوري ومنارته الحدباء وكنيستَي الطاهرة والساعة مرحلة جديدة تقربها من استعادة رمزيتها الحضارية والثقافية كمنارة للتسامح والتعايش الإنساني، ضمن المشروع الذي يلقى دعماً مباشرا من دولة الإمارات العربية المتحدة.

وتشارك وزارة الثقافة والشباب في دولة الإمارات، وحكومة العراق في معرض عن المشروع برعاية منظمة الأمم المتحدة للتربية والعلوم والثقافة "اليونسكو" على هامش الدورة السابعة عشرة للمعرض الدولي للعمارة "بينالي البندقية"، والذي سيفتح أبوابه للجمهور من 22 مايو الجاري وحتى 21 نوفمبر المقبل. ويبرز المعرض تراث هذه المدينة المتمثل في التعايش السلمي الذي يعود لآلاف السنين، ويلقي الضوء على قدرة مختلف المجتمعات المحلية فيها على الصمود في مواجهة الأحداث الصادمة، ويتضمن عرضاً لأحداث التاريخ الحديث للمدينة بحسب الترتيب الزمني وتوقعات للمستقبل، وتتوزع فعاليات المعرض على أربعة قاعات تتنوع موضوعاتها بين الدمار والتحرير والإجراءات المتخذة والمستقبل.

وكانت اللجنة المشتركة التابعة لليونسكو والمعنية بإعادة تأهيل وإعادة بناء جامع النوري ومئذنته الحدباء قد حددت في 6 مايو الخطوات المستقبلية لإعادة بناء هذه المعالم الثلاثة البارزة في مدينة الموصل القديمة في العراق، حيث يمثل هذا العمل جزءاً من مبادرة اليونسكو "إحياء روح الموصل».

وتركز المراحل القادمة على إعداد تصميم مفصّل يولي الأولوية إلى إعادة تأهيل الجناح الشرقي من المجمع، الذي يضمُ بين جنباته قاعة الصلاة. وسيعاد بناء هذا المبنى ، على ما كان عليه قبل تدميره في عام 2017، تلبية لرغبات أهل الموصل التي أعربوا عنها في الدراسة الاستقصائية التي أجرتها جامعة الموصل في العام الماضي.

وفي الوقت نفسه، تُجرى دراسة لهيكلية المنارة الحدباء من أجل تهيئتها لإعادة بنائها كسابق عهدها قبل التدمير في عام 2017، وذلك بناءً على رغبة سكان المدينة، مما يقتضي اتخاذ تدابير من أجل تثبيتها. كما تشمل هذه المرحلة ترميم كنيستَي الطاهرة والساعة الذي سيبدأ بحلول نهاية هذا العام.

يذكر أن المشروع يحظى بدعم من دولة الإمارات ويصبو إلى إعادة تأهيل وإعمار المعالم التاريخية في الموصل، ولا سيما جامع النوري الذي يكتنز دلالات عميقة، ومئذنته الحدباء الشهيرة التي يبلغ طولها 45 متراً والتي بُنيت منذ أكثر من 840 عاماً مضت.

وتحرص دولة الإمارات على تعزيز علاقاتها مع اليونسكو، ودعم أنشطتها ومبادراتها وبرامجها لمصلحة شعوب العالم بما يعزز قيم المحبة والسلام والتسامح، وتعد الإمارات سادس الدول المانحة لليونسكو، وتقدم دعماً وتمويلاً لكثير من المشاريع المحلية والإقليمية والعالمية.

ويوفّر المشروع فرص عمل ويُتيح فرصاً للتدريب من خلال الممارسة بالشراكة مع المركز الدولي لدراسة صون الممتلكات الثقافية وترميمها. واقتضى الوضع الراهن بسبب جائحة كوفيد19. عقد الاجتماع الخامس للجنة التوجيهية المشتركة عبر الإنترنت. بمشاركة معالي نورة بنت محمد الكعبي وزيرة الثقافة والشباب، ووزير الثقافة العراقي، الدكتور حسن ناظم، ومساعد المديرة العامة لليونسكو للثقافة، إرنستو أوتون راميريز وعدد من المشاركين ممثلي الجهات المعنية في المدينة.

مجلس ضاحية الخالدية بالشارقة يكرم المتطوعات المساهمات في تنفيذ فعالياته ومبادراته من اللجنة النسائية

•• الشارقة-الفجر:

بادر مجلس ضاحية الخالدية أحد المجالس التابعة لدائرة شؤون الضواحي والقرى بحكومة الشارقة بتكريم المتطوعات من عضوات اللجنة النسائية بعد أن بذلن جهودا كبيرة وساهمن في تنفيذ فعاليات المجلس ومبادراته خلال الفترة الماضية .

جاء التكريم الذي أقيم مساء أمس بمقر مجلس الضاحية في مدينة الشارقة في سياق النجاحات الاجتماعية التي حققتها المجلس بعد سلسلة من فعالياته التي نالت الإشادة نظرا لاهتمامها بكافة شرائح المجتمع وإيلائها الاهتمام بأفراد الأسرة من خلال المبادرات التي نفذت طوال الفترة الماضية فضلا عن التوجه للتواصل مع الاسر المتعففة.

وقام سعادة خلفان سعيد المري رئيس مجلس ضاحية الخالدية بتكريم المتطوعات من اللجنة النسائية في مقر المجلس والاشادة بأدوارهن وما قدمنه من إخلاص كبير في المساهمة بتنفيذ مبادرات المجلس

وجرى خلال التكريم منح المتطوعات شهادات تقدير ومكرمة نقدية احتفاءً بعيد الفطر السعيد والتأكيد والتقدير لدورهن البارز والملموس في مختلف فعاليات المجلس ومبادراته وتعزيز التواصل مع الأسر في الضاحية وخدمة أهالي الضاحية وايضاً العمل بجهودهن التطوعية في رصد الحالات الواردة ومتابعتها وجميع ما يساهمون فيه من مبادرات وفعاليات واعمال

حضر التكريم الذي أقيم في المجلس سعادة خلفان سعيد المري رئيس مجلس ضاحية الخالدية ومحمد راشد بن جرش نائب رئيس المجلس ومطر غانم السويدي عضو المجلس والموظفين حامد الحمادي وعبدالعزيز العبدولي وشمل التكريم المتطوعات كلا من شمسة جمعة، وآمنة الملا ، وشيخة المزروعي ، و سلامة المزروعي بجانب حضور المتطوع أحمد طارق العوضي. وأضاء التكريم على جهودهن وأهمية دورهن، وما قمن به لتعزيز ثقافة العمل التطوعي وخدمة أهالي الضاحية عبر منبر المجلس وأكد سعادة خلفان سعيد المري رئيس المجلس الضاحية عقب التكريم على دور اللجنة النسائية والجهود التطوعية البارزة والكبيرة في إطار العمل المتواصل لرصد ومتابعة للحالات بشكل دوري وسعيهم لتوفير احتياجات اهالي الضاحية ضمن اختصاصات المجلس مشيرا إلى أن هذا يدل على ترابطهم وتواصلهم مع الاهالي مقدما لهم الشكر والثناء.

بدورهن أشادت المتطوعات من اللجنة النسائية على هذه اللفتة الكريمة بتكريمهن من قبل المجلس وتقدموا بالتهنئة والشكر الجزيل لرئيس ونائب رئيس وأعضاء المجلس وأكدوا على تواصل دورهن التطوعي في خدمة أهالي الضاحية والعمل على ترسيخ هذا العمل الجليل لخدمة المجتمع.

فقدان جواز سفر
فقد المدعو/ ديبيندرا فاجو ، نيبال الجنسية - جواز سفره رقم (09804758) من يجده عليه الاتصال بتليفون رقم 0501729299

فقدان جواز سفر
فقد المدعو / شير زاد شير كل ، باكستان الجنسية - جواز سفره رقم (5495912AX) من يجده عليه الاتصال بتليفون رقم 0501729299

فقدان جواز سفر
فقد المدعو / دونالد بالما بايت ، الفلبين الجنسية - جواز سفره رقم (8110147EC) من يجده عليه الاتصال بتليفون رقم 0501729299

فقدان جواز سفر
فقد المدعو / دونابيلى سانتوس ديملا ، الفلبين الجنسية - جواز سفره رقم (A3002364P) من يجده عليه الاتصال بتليفون رقم 0501729299

فقدان جواز سفر
فقد المدعو / محمد عبدالأول عمر فاروق ، بنغلاديش الجنسية جواز سفره رقم (0026269BB) - يرجى ممن يعثر عليه تسليمه بالسفارة البنغلاديشية او اقرب مركز شرطة بالامارات.

دائـرة التـنـمـيـة الاقـتـصـاديـة
DEPARTMENT OF ECONOMIC DEVELOPMENT

العدد ١٣٢٤٥ بتاريخ ٢٠٢١/٥/٢١

إعـــــلان

تعلن دائـرة التنمية الاقتصادية بان السـادة/ريل باريس كافيه

رخصة رقم: CN 2604371 تقدموا الينا بطلب

الغاء رخصة

فعلى كل من له حق او اعتراض على هذا الاعلان مراجعة دائرة التنمية الاقتصادية خلال اسبوع من تاريخ نشر هذا الاعلان والا فان الدائرة غير مسؤولة عن اي حق او دعوى بعد انقضاء المدة حيث ستستكمل الاجراءات المطلوبة

قطاع الشؤون التجارية (أبوظبي)

دائـرة التـنـمـيـة الاقـتـصـاديـة
DEPARTMENT OF ECONOMIC DEVELOPMENT

العدد ١٣٢٤٥ بتاريخ ٢٠٢١/٥/٢١

إعـــــلان

تعلن دائـرة التنمية الاقتصادية بان السـادة/خياط عمر حيات للسيدات

رخصة رقم: CN 1145479 قد تقدموا الينا بطلب

تعديل الشركاء تنازل وبيع / إضافة سعيد محمد عبدالمجيد الحربى ١٠٠٪

تعديل الشركاء تنازل وبيع / حذف عمر حيات فضل كريم

تعديل وكيل خدمات / حذف جابر سالم راشد على الكعبى

تعديل إسم تجاري من/ خياط عمر حيات للسيدات

OMAR HAYAT LADIES TAILORS

إلى/ خياط سعيد محمد الحربي للسيدات

SAEED MOHAMMED ALHARBI LADIES TAILORS

فعلى كل من له حق او اعتراض على هذا الاعلان مراجعة دائرة التنمية الاقتصادية خلال أربعة عشر يوماً من تاريخ نشر هذا الاعلان والا فان الدائرة غير مسؤولة عن اي حق او دعوى بعد انقضاء هذه المدة حيث ستستكمل الاجراءات المطلوبة

قطاع الشؤون التجارية (أبوظبي)

دائـرة التـنـمـيـة الاقـتـصـاديـة
DEPARTMENT OF ECONOMIC DEVELOPMENT

العدد ١٣٢٤٥ بتاريخ ٢٠٢١/٥/٢١

إعـــــلان

تعلن دائـرة التنمية الاقتصادية بان السـادة/بلومبرغ للمقاولات العامة ذ.م.م

رخصة رقم: CN 2292943 قد تقدموا الينا بطلب

تعديل الشركاء تنازل وبيع / إضافة سلطان عبدالله بدر سيف البوسعيدى ٥١٪

تعديل الشركاء تنازل وبيع / إضافة حاشر محمد نجيب زين العابدين ٤٩٪

تعديل الشركاء تنازل وبيع / حذف محمد رفيق العالم محمد فريد العالم

تعديل الشركاء تنازل وبيع / حذف شيخ شاهين اقبال شيخ عبدالملك

تعديل الشركاء تنازل وبيع / حذف سلطان عبدالله بدر سيف البوسعيدي

تعديل لوحه الإعلان / إجمالي من مساحة ١×١ الى ١×١

تعديل إسم تجاري من/ بلومبرغ للمقاولات العامة ذ.م.م

BLOOMBERG GENERAL CONTRACTING L.L.C

إلى/ هودسن للتجارة العامة ذ.م.م

HUDSON GENERAL TRADING L.L.C

تعديل نشاط / إضافة خدمات حقول ومنشأت النفط والغاز البرية والبحرية ٠٩١٠٠١٨

تعديل نشاط / إضافة تجارة المعدات الميكانيكية - بالجملة ٤٦٥٩١٠١

تعديل نشاط / إضافة تجارة عامة ٤٦٩٠٠١٨

تعديل نشاط / إضافة استيراد ٤٦١٠٠٠٨

تعديل نشاط / إضافة تصدير ٤٦١٠٠٠٩

تعديل نشاط / إضافة تجارة المعدات الكهربائية - بالجملة ٤٦٥٩١٠٢

تعديل نشاط / حذف مقاولات مشاريع المبانى بانواعها ٤١٠٠٠٠٢

فعلى كل من له حق او اعتراض على هذا الاعلان مراجعة دائرة التنمية الاقتصادية خلال أربعة عشر يوماً من تاريخ نشر هذا الاعلان والا فان الدائرة غير مسؤولة عن اي حق او دعوى بعد انقضاء هذه المدة حيث ستستكمل الاجراءات المطلوبة

قطاع الشؤون التجارية (أبوظبي)

دائـرة التـنـمـيـة الاقـتـصـاديـة
DEPARTMENT OF ECONOMIC DEVELOPMENT

العدد ١٣٢٤٥ بتاريخ ٢٠٢١/٥/٢١

إعـــــلان

تعلن دائـرة التنمية الاقتصادية بان السـادة/الالوان السبعه للخياطة النسائيه

رخصة رقم: CN 2724532 تقدموا الينا بطلب

الغاء رخصة

فعلى كل من له حق او اعتراض على هذا الاعلان مراجعة دائرة التنمية الاقتصادية خلال اسبوع من تاريخ نشر هذا الاعلان والا فان الدائرة غير مسؤولة عن اي حق او دعوى بعد انقضاء المدة حيث ستستكمل الاجراءات المطلوبة

قطاع الشؤون التجارية (أبوظبي)

دائـرة التـنـمـيـة الاقـتـصـاديـة
DEPARTMENT OF ECONOMIC DEVELOPMENT

العدد ١٣٢٤٥ بتاريخ ٢٠٢١/٥/٢١

إعـــــلان

تعلن دائـرة التنمية الاقتصادية بان السـادة/عادل خليف للنجارة والحدادة المسلحة

رخصة رقم: CN 1155976 تقدموا الينا بطلب

الغاء رخصة

فعلى كل من له حق او اعتراض على هذا الاعلان مراجعة دائرة التنمية الاقتصادية خلال اسبوع من تاريخ نشر هذا الاعلان والا فان الدائرة غير مسؤولة عن اي حق او دعوى بعد انقضاء المدة حيث ستستكمل الاجراءات المطلوبة

قطاع الشؤون التجارية (أبوظبي)

دائـرة التـنـمـيـة الاقـتـصـاديـة
DEPARTMENT OF ECONOMIC DEVELOPMENT

العدد ١٣٢٤٥ بتاريخ ٢٠٢١/٥/٢١

إعـــــلان

تعلن دائـرة التنمية الاقتصادية بان السـادة/صالون هيزل للسيدات رخصة رقم: CN 1194020 قد تقدموا الينا بطلب

تعديل الشركاء تنازل وبيع

إضافة محمد حسين ملا حسن سهوان ١٠٠٪

تعديل الشركاء تنازل وبيع

حذف كمال فيصل مرعى خميس الكثيري

فعلى كل من له حق او اعتراض على هذا الاعلان مراجعة دائرة التنمية الاقتصادية خلال أربعة عشر يوماً من تاريخ نشر هذا الاعلان والا فان الدائرة غير مسؤولة عن اي حق او دعوى بعد انقضاء هذه المدة حيث ستستكمل الاجراءات المطلوبة

قطاع الشؤون التجارية (أبوظبي)

دائـرة التـنـمـيـة الاقـتـصـاديـة
DEPARTMENT OF ECONOMIC DEVELOPMENT

العدد ١٣٢٤٥ بتاريخ ٢٠٢١/٥/٢١

إعـــــلان

تعلن دائـرة التنمية الاقتصادية بان السـادة/صالون تيتانيوم للرجال رخصة رقم: CN 1199193 قد تقدموا الينا بطلب

تعديل الشركاء تنازل وبيع

إضافة سيد الاسلام تورموج على ١٠٠٪

تعديل الشركاء تنازل وبيع

حذف محمد نورالاسلام محمد ترموج على

فعلى كل من له حق او اعتراض على هذا الاعلان مراجعة دائرة التنمية الاقتصادية خلال أربعة عشر يوماً من تاريخ نشر هذا الاعلان والا فان الدائرة غير مسؤولة عن اي حق او دعوى بعد انقضاء هذه المدة حيث ستستكمل الاجراءات المطلوبة

قطاع الشؤون التجارية (أبوظبي)

دائـرة التـنـمـيـة الاقـتـصـاديـة
DEPARTMENT OF ECONOMIC DEVELOPMENT

العدد ١٣٢٤٥ بتاريخ ٢٠٢١/٥/٢١

إعـــــلان

تعلن دائـرة التنمية الاقتصادية بان السـادة/ستابيلاتي للمقاولات والصيانة العامة رخصة رقم: CN 3980048 قد تقدموا الينا بطلب

تعديل رأس المال / من null إلى ٥٠٠٠٠

تعديل شكل قانوني / من مؤسسة فردية إلى شركة الشخص الواحد ذ م م

تعديل إسم تجاري من/ ستابيلاتي للمقاولات والصيانة العامة

STABILITY GENERAL CONTRACTING AND MAINTENANCE

إلى / ستابيلاتي للمقاولات والصيانة العامة - شركة الشخص الواحد ذ م م

STABILITY GENERAL CONTRACTING AND MAINTENANCE - SOLE PROPRIETORSHIP L.L.C.

فعلى كل من له حق او اعتراض على هذا الاعلان مراجعة دائرة التنمية الاقتصادية خلال أربعة عشر يوماً من تاريخ نشر هذا الاعلان والا فان الدائرة غير مسؤولة عن اي حق او دعوى بعد انقضاء هذه المدة حيث ستستكمل الاجراءات المطلوبة

قطاع الشؤون التجارية (أبوظبي)

دائـرة التـنـمـيـة الاقـتـصـاديـة
DEPARTMENT OF ECONOMIC DEVELOPMENT

العدد ١٣٢٤٥ بتاريخ ٢٠٢١/٥/٢١

إعلان تصفية شركة

نوع الشركة: شركة ذات مسؤولية محدودة

الاسم التجاري: معرض الصدارة للسيارات ذ.م.م

عنوان الشركة: المنطقة الصناعية، العراس ق 36 متجر 1+2 ، 3 الثالث، وحدة، سلطان مبارك عبدالله نهيل و اخرين

رقم القيد في السجل الاقتصادي: CN 2316228

التعديل الذي طرأ على الشركة :

1 - حل وتصفية الشركة

2 - تعيين السادة/الهاملى وشركاه محاسبون قانونيون ، كمصفي قانوني للشركة بتاريخ: 2021/4/29 وذلك بناء على قرار محضر الجمعية العمومية غير العادية الموثق لدى كاتب العدل بالرقم: 2021/1/93557 - تاريخ التعديل: 2021/5/19

فعلى كل من له حق او اعتراض على هذا الاعلان مراجعة المصفي المعين خلال مدة 45 يوما من تاريخ نشر هذا الاعلان.

إدارة التراخيص التجارية

دائـرة التـنـمـيـة الاقـتـصـاديـة
DEPARTMENT OF ECONOMIC DEVELOPMENT

العدد ١٣٢٤٥ بتاريخ ٢٠٢١/٥/٢١

إعـــــلان

تعلن دائـرة التنمية الاقتصادية بان السـادة/ مجوهرات هيلى

رخصة رقم: CN 1120827 قد تقدموا الينا بطلب

تعديل مدير / إضافة جورجى بيكوزهى مابوراش ثانكاكهان ثانكاهكان

تعديل رأس المال / من ٠ إلى ٥٠٠٠٠

تعديل شكل قانوني / من مؤسسة فردية إلى شركة الشخص الواحد ذ م م

تعديل إسم تجاري من/ مجوهرات هيلى

HILI JEWELLERIES

إلى/ مجوهرات هيلي - شركة الشخص الواحد ذ م م

HILI JEWELLERS - SOLE PROPRIETORSHIP L.L.C

فعلى كل من له حق او اعتراض على هذا الاعلان مراجعة دائرة التنمية الاقتصادية خلال أربعة عشر يوماً من تاريخ نشر هذا الاعلان والا فان الدائرة غير مسؤولة عن اي حق او دعوى بعد انقضاء هذه المدة حيث ستستكمل الاجراءات المطلوبة

قطاع الشؤون التجارية (أبوظبي)

دائـرة التـنـمـيـة الاقـتـصـاديـة
DEPARTMENT OF ECONOMIC DEVELOPMENT

العدد ١٣٢٤٥ بتاريخ ٢٠٢١/٥/٢١

إعـــــلان

تعلن دائـرة التنمية الاقتصادية بان السـادة/مجوهرات الاناقة

رخصة رقم: CN 1123735 قد تقدموا الينا بطلب

تعديل مدير / إضافة جورجى بيكوزهى مابوراش ثانكاكهان ثانكاهكان

تعديل رأس المال / من ٠ إلى ٥٠٠٠٠

تعديل شكل قانوني / من مؤسسة فردية إلى شركة الشخص الواحد ذ م م

تعديل إسم تجاري من/ مجوهرات الاناقة

AL ANAQA JEWELLERY

إلى/ مجوهرات الاناقة - شركة الشخص الواحد ذ م م

ALANAQA JEWELLERY- SOLE PROPRIETORSHIP L.L.C

فعلى كل من له حق او اعتراض على هذا الاعلان مراجعة دائرة التنمية الاقتصادية خلال أربعة عشر يوماً من تاريخ نشر هذا الاعلان والا فان الدائرة غير مسؤولة عن اي حق او دعوى بعد انقضاء هذه المدة حيث ستستكمل الاجراءات المطلوبة

قطاع الشؤون التجارية (أبوظبي)

دائـرة التـنـمـيـة الاقـتـصـاديـة
DEPARTMENT OF ECONOMIC DEVELOPMENT

العدد ١٣٢٤٥ بتاريخ ٢٠٢١/٥/٢١

إعـــــلان

تعلن دائـرة التنمية الاقتصادية بان السـادة/لوك اون لحلول برامج الحاسب الالي رخصة رقم: CN 3740286 قد تقدموا الينا بطلب

تعديل لوحه الإعلان / إجمالي من مساحة null × null إلى ١×١

تعديل إسم تجاري من/ لوك اون لحلول برامج الحاسب الالي

LOOKON SOFTWARE SOLUTIONS

إلى / بريشن لإصلاح النظارات

PRECISION GLASSFIX

فعلى كل من له حق او اعتراض على هذا الاعلان مراجعة دائرة التنمية الاقتصادية خلال أربعة عشر يوماً من تاريخ نشر هذا الاعلان والا فان الدائرة غير مسؤولة عن اي حق او دعوى بعد انقضاء هذه المدة حيث ستستكمل الاجراءات المطلوبة

قطاع الشؤون التجارية (أبوظبي)

دائـرة التـنـمـيـة الاقـتـصـاديـة
DEPARTMENT OF ECONOMIC DEVELOPMENT

العدد ١٣٢٤٥ بتاريخ ٢٠٢١/٥/٢١

إعـــــلان

تعلن دائـرة التنمية الاقتصادية بان السـادة/ بن حرمل للمقاولات والري - شركة الشخص الواحد ذ م م

رخصة رقم: CN 1106927 قد تقدموا الينا بطلب

تعديل إسم تجاري من/ بن حرمل للمقاولات والري - شركة الشخص الواحد ذ م م

BIN HARMAL CONTRACTING & IRRIGATION - SOLE PROPRIETORSHIP L.L.C

إلى/ بن حرمل للمقاولات - شركة الشخص الواحد ذ م م

BIN HARMAL CONTRACTING - SOLE PROPRIETORSHIP L.L.C.

فعلى كل من له حق او اعتراض على هذا الاعلان مراجعة دائرة التنمية الاقتصادية خلال أربعة عشر يوماً من تاريخ نشر هذا الاعلان والا فان الدائرة غير مسؤولة عن اي حق او دعوى بعد انقضاء هذه المدة حيث ستستكمل الاجراءات المطلوبة

قطاع الشؤون التجارية (أبوظبي)

دولة الامارات العربية المتحدة
وزارة الطاقة والبنية التحتية
سياسة التراخيص والتسجيل البحري

العدد ١٣٢٤٥ بتاريخ ٢٠٢١/٥/٢١

إعلان عن تسجيل سفينة وطنية

تعلن الهيئة الاتحادية للمواصلات البرية والبحرية (قطاع النقل البحري) بان /شركة القفاي للخدمات البحريه - شركة الشخص الواحد ذ قد تقدم بطلب تسجيل السفينة المذكورة بياناتها بعد وهي:

إسم السفينة	رقم التسجيل السابق	العلم السابق
أدنوك ex،Penguin Renewal F01	PEXT-1 - 53391	Panama

على كل من له اعتراض على تسجيل هذه السفينة مراجعة مكتب تسجيل السفن في الإدارة البحرية خلال مدة اقصاها ٦٠ يوما من تاريخ هذا الاعلان.

إدارة شؤون النقل البحري

إعلان الغاء رخصة طبية

العدد ١٣٢٤٥ بتاريخ ٢٠٢١/٥/٢١

بهذا تعلن عيادة ان ام سي رويال الطبية ذ.م.م فرع 1 والمسجل لدى دائرة الصحة ابوظبي تحت ترخيص طبي رقم MF2314 بأنه تقدم بطلب الغاء الترخيص المذكور وبالتالي سوف يقوم بايقاف التعامل مع شركات التأمين.فعلى كل من له حق او اعتراض على هذا الاعلان مراجعة دائرة الصحة ابوظبي ، خلال اسبوع من تاريخ نشر هذا الاعلان ، والا فإن الدائرة غير مسؤولة عن اي حق او دعوى بعد انقضاء هذه المدة ، حيث ستستكمل الاجراءات المطلوبة.

عيادة ان ام سي رويال الطبية ذ.م.م فرع 1

دائـرة التـنـمـيـة الاقـتـصـاديـة
DEPARTMENT OF ECONOMIC DEVELOPMENT

العدد ١٣٢٤٥ بتاريخ ٢٠٢١/٥/٢١

إعلان تصفية شركة

نوع الشركة: شركة ذات مسؤولية محدودة

الاسم التجاري: معمل صبرا لاعمال الطابوق ذ.م.م

عنوان الشركة: العين - مزيد - بناية : عمير مبارك علي محمد الاحبابي

رقم القيد في السجل الاقتصادي: CN 1194750

التعديل الذي طرأ على الشركة :

1 - حل وتصفية الشركة

2 - تعيين السادة/اكيورت للمحاسبة القانونية والاستشارات الضريبية ذ.م.م ، كمصفي قانوني للشركة بتاريخ: 2012/3/23 وذلك بناء على قرار محضر الجمعية العمومية غير العادية الموثق لدى كاتب العدل بالرقم: 2150003745 - تاريخ التعديل: 2021/5/20

فعلى كل من له حق او اعتراض على هذا الاعلان مراجعة المصفي المعين خلال مدة 45 يوما من تاريخ نشر هذا الاعلان.

إدارة التراخيص التجارية

دائـرة التـنـمـيـة الاقـتـصـاديـة
DEPARTMENT OF ECONOMIC DEVELOPMENT

العدد ١٣٢٤٥ بتاريخ ٢٠٢١/٥/٢١

إعلان تصفية شركة

نوع الشركة: شركة الشخص الواحد ذ م م

الاسم التجاري: برايت ميدل ايست للتدريب واستشارات السلامة والصحة المهنية - شركة الشخص الواحد ذ م م

عنوان الشركة: مبنى المالك / شركة بترول ابوظبي الوطنية 3 - MN مخطط G مصفح كورنيش مصفح - قطعة 3

رقم القيد في السجل الاقتصادي: CN 1828836

التعديل الذي طرأ على الشركة :

1 - حل وتصفية الشركة

2 - تعيين السادة/الهاملى وشركاه محاسبون قانونيون ، كمصفي قانوني للشركة بتاريخ: 2021/5/6 وذلك بناء على قرار محضر الجمعية العمومية غير العادية الموثق لدى كاتب العدل بالرقم: 2155004717 - تاريخ التعديل: 2021/5/20

فعلى كل من له حق او اعتراض على هذا الاعلان مراجعة المصفي المعين خلال مدة 45 يوما من تاريخ نشر هذا الاعلان.

إدارة التراخيص التجارية

دائـرة التـنـمـيـة الاقـتـصـاديـة
DEPARTMENT OF ECONOMIC DEVELOPMENT

العدد ١٣٢٤٥ بتاريخ ٢٠٢١/٥/٢١

إعـــــلان

تعلن دائـرة التنمية الاقتصادية بان السـادة/القوة الأولى للمقاولات العامة

رخصة رقم: CN 1011211 قد تقدموا الينا بطلب

تعديل الشركاء تنازل وبيع

إضافة جميله احمد محمد الرميثى ١٠٠٪

تعديل الشركاء تنازل وبيع

حذف على محمد على سرور المعمرى

فعلى كل من له حق او اعتراض على هذا الاعلان مراجعة دائرة التنمية الاقتصادية خلال أربعة عشر يوماً من تاريخ نشر هذا الاعلان والا فان الدائرة غير مسؤولة عن اي حق او دعوى بعد انقضاء هذه المدة حيث ستستكمل الاجراءات المطلوبة

قطاع الشؤون التجارية (أبوظبي)

دائـرة التـنـمـيـة الاقـتـصـاديـة
DEPARTMENT OF ECONOMIC DEVELOPMENT

العدد ١٣٢٤٥ بتاريخ ٢٠٢١/٥/٢١

إعـــــلان

تعلن دائـرة التنمية الاقتصادية بان السـادة/القصر الملكي للخياطه الرجالية

رخصة رقم: CN 2595541 قد تقدموا الينا بطلب

تعديل الشركاء تنازل وبيع / إضافة حمد عبدالرب عبدالرحمن ناصر الشرفى ٥١٪

تعديل الشركاء تنازل وبيع / إضافة ثونيكارا نوفل عمير ٤٩٪

تعديل الشركاء تنازل وبيع / حذف محمد عبدالرب عبدالرحمن ناصر الشرفى

تعديل لوحه الإعلان / إجمالي من مساحة null × null الى ١×١

تعديل شكل قانوني / من مؤسسة فردية إلى شركة ذات مسؤولية محدودة

تعديل إسم تجاري من/ القصر الملكي للخياطه الرجالية

AL QASER AL MALAKI GENTS TAILORING

إلى / القصر الملكي للخياطة الرجالية ذ.م.م

AL QASER AL MALAKI GENTS TAILORING L.L.C

فعلى كل من له حق او اعتراض على هذا الاعلان مراجعة دائرة التنمية الاقتصادية خلال أربعة عشر يوماً من تاريخ نشر هذا الاعلان والا فان الدائرة غير مسؤولة عن اي حق او دعوى بعد انقضاء هذه المدة حيث ستستكمل الاجراءات المطلوبة

قطاع الشؤون التجارية (أبوظبي)

دائـرة التـنـمـيـة الاقـتـصـاديـة
DEPARTMENT OF ECONOMIC DEVELOPMENT

العدد ١٣٢٤٥ بتاريخ ٢٠٢١/٥/٢١

إعـــــلان

تعلن دائـرة التنمية الاقتصادية بان السـادة/الدرب السهل للمقاولات والصيانة العامة ذ.م.م

رخصة رقم: CN 3680274 قد تقدموا الينا بطلب

تعديل الشركاء تنازل وبيع / إضافة سيف عبدالله محمد الحدى اليافعى ٤٩٪

تعديل نسب الشركاء / احمد قاسم على احمد اليافعى من ٦٠ ٪ إلى ٥١٪

تعديل الشركاء تنازل وبيع / حذف على قاسم على احمد اليافعى

تعديل الشركاء تنازل وبيع / حذف وليد قاسم على احمد اليافعى

تعديل رأس المال / من ١٥٠٠٠٠ إلى ٢٠٠٠٠٠٠٠

فعلى كل من له حق او اعتراض على هذا الاعلان مراجعة دائرة التنمية الاقتصادية خلال أربعة عشر يوماً من تاريخ نشر هذا الاعلان والا فان الدائرة غير مسؤولة عن اي حق او دعوى بعد انقضاء هذه المدة حيث ستستكمل الاجراءات المطلوبة

قطاع الشؤون التجارية (أبوظبي)

«اجتماعية الشارقة» تثمن مساهمة الجهات الداعمة كمسؤولية مجتمعية في مبادرة فرحة عيد

•• الشارقة-الفجر:

أكدت دائرة الخدمات الاجتماعية في الشارقة، أن مبادرتها المجتمعية "فرحة عيد" التي انتهت من توزيع على 1500 طفل، بالتعاون مع العديد من الجهات في القطاع الحكومي والخاص والجهات ذات النفع العام، حيث هدفت المبادرة إلى إدخال البهجة والسعادة في قلوب الأطفال وذويهم عبر تسليم الهدايا في صبيحة يوم العيد، وإشعارهم بفرحة العيد، وتعريفهم بمستوى التضامن والدعم الذي يحظون به من مختلف فئات المجتمع ومؤسساته.

وثمنت الدائرة دور شركتي "اتصالات" و "دو" اللتين ساهمتا في إنجاح المبادرة بتحويل مبالغ المتبرعين والمشاركين إلى حساب المبادرة، وإعفائهم من رسوم الخدمة، كما ثمنت الدائرة دور وتعاون الجهات الأخرى الداعمة للمبادرة كجمعية الشارقة الخيرية، وجمعية بيت الشارقة الخيري مما يدل على أهمية التكافل الاجتماعي، بين كافة الفئات، ولا سيما أن "فرحة عيد" واحدة من سلسلة من مشاريع المسؤولية المجتمعية التي تنفذها دائرة الخدمات الاجتماعية على مدار العام لإشراك المؤسسات والجهات في تفعيل المبادرات المجتمعية وتعزيز التكامل والتكافل بين أفراد المجتمع ومؤسساته من القطاع العام والخاص وخلق فرص تطوعية للمؤسسات الحكومية والمجتمعية والخاصة وكذلك إعطاء أفراد المجتمع فرصة للشعور بدور المؤسسات ذات النفع العام بالإضافة إلى غرس قيم التكافل الاجتماعي في أفراد المجتمع ورفع وعي المؤسسات الحكومية وغير الحكومية بالمسؤولية المجتمعية وتعزيز جوانب العمل التطوعي والتعاون المتبادل من خلال استقطاب عدد أكبر من الزائرين من خلال الترويج عن المبادرة عبر وسائل التواصل الإجتماعي بيوم و موقع المبادرة مما يؤدي لرفع العائد المادي للمشروع وانتهت المبادرة من توزيع 1500 صندوقاً يحتوي على هدايا متنوعة لعيد الفطر المبارك 2021م، تم توزيعها لكافة فئات الأطفال عند نقاط التوزيع الواقعة بساحات مراكز التسوق في "مركز 06" و"مركز صحارى" و"ميغا مول"، أما فيما يخص التوزيع الميداني، فإنه تم توصيل الصناديق إلى منازل الأسر المنتسبة لدائرة الخدمات الاجتماعية.

151 متطوعاً

كما شارك في تنفيذ المبادرة فريق عمل مكون من 151 متطوعاً في توزيع صناديق فرحة عيد إلى أصحابها على مستوى إمارة الشارقة عبر فروع الدائرة الواقعة في مدينة الحمرية، والذيد، والبطائح، ومليحة، وخورفكان، وكلباء، والمدام، ودبا الحصن بالإضافة إلى مدينة الشارقة. علماً أن "فرحة عيد" تأتي ضمن خطة دائرة الخدمات الاجتماعية وحرصها على تفعيل دورها المجتمعي في مساعدة أفراد المجتمع، حيث يتم إطلاقها بشكل سنوي من أجل دعم الأطفال لإسعادهم ومساندة الأسر خاصة في فترة المناسبات للارتقاء بالعمل الاجتماعي، وتحقيق التماسك المجتمعي عبر تطوير سياسات متكاملة وتقديم خدمات اجتماعية متميزة، وذلك حرصاً من الدائرة على إدخال البهجة والفرحة إلى أطفال الأسر المستفيدة من المبادرة.

حاكم الشارقة يوجه بتأسيس شركة لتوزيع الكتب تتبع لجمعية الناشرين الإماراتيين

•• الشارقة – وام:

وجه صاحب السمو الشيخ الدكتور سلطان بن محمد القاسمي عضو المجلس الأعلى حاكم الشارقة بتأسيس شركة لتوزيع الكتب تباشر عملها ضمن نطاق جمعية الناشرين الإماراتيين لمواكبة متطلبات الناشرين وتخفيف الأعباء المالية عنهم وتوفير المساعدة في تصدير أعمالهم محلياً وإقليمياً ودولياً بتكاليف رمزية.

وأكد الناشرون الإماراتيون أن الدعم والمتابعة التي يحظى بها حَراك النشر في إمارة الشارقة والدولة من قبل صاحب السمو حاكم الشارقة يضاعف من حضوره ويرتقي بمقدراته ومنجزاته ويدفعه قدماً نحو الارتقاء والازدهار.

وقال علي عبيد بن حاتم رئيس جمعية الناشرين الإماراتيين إن توجيهات صاحب السمو حاكم الشارقة تشكل خطوة استثنائية ستحدث نقلة نوعيّة في صناعة الكتاب الإماراتي وتغييراً مركزياً في حضور الكتاب العربي على مستوى العالم.

وأوضح أن مسيرة النشر المحلية والعربية تحظى بمتابعة ودعم حثيث وغير مسبوق من قبل صاحب السمو الشيخ الدكتور سلطان بن محمد القاسمي عضو المجلس الأعلى حاكم الشارقة الذي لطالما آمن بأن بناء المجتمع يبدأ من بناء الإنسان على العلم والمعرفة والكتاب.

وأضاف أن صاحب السمو حاكم الشارقة يدرك أهمية التوزيع في عملية النشر باعتبارها العصب المحرّك لهذه الصناعة الأهم في الحَراك الثقافي بأسره ومن شأن هذا الخطوة أن ترفع حصة الناشرين الإماراتيين في سوق الكتاب محلياً وعالميا وتدعم حضورهم إلى جانب إنتاجاتهم في مختلف الأحداث الثقافية.

بدوره قال راشد الكوس المدير التنفيذي للجمعية إن حركة النشر المحلية والعربية تنعم بدعم ومتابعة كريمة من قبل صاحب السمو الشيخ الدكتور سلطان بن محمد القاسمي عضو المجلس الأعلى حاكم الشارقة الذي لا تتوقف مبادراته للنهوض والارتقاء بهذه الصناعة.

وأضاف : ندرك الحاجة لتنظيم عملية التوزيع ومركزية قرارها خاصة في ظل وجود الكثير من الشركات التي تفرض التزامات مالية كبيرة على الناشرين وتسهم في إيقاف الكثير من عمليات البيع أو تؤجلها لا سيما في ظلّ الظروف الصعبة التي فرضها انتشار فيروس كورونا المستجد والأعباء التي راكمها على الناشرين لهذا فإن توجيه صاحب السمو حاكم الشارقة بتأسيس شركة توزيع تابعة للجمعية خطوة تؤسس لمرحلة جديدة من صناعة الكتاب في الإمارات وتخفف من أعباء النفقات على الناشرين وتضمن لهم إيصال أعمالهم للأسواق العربية والعالمية.

وستعمل الشركة الجديدة التي ستكون ضمن المبنى الجديد الذي أوصى بإنشائه صاحب السمو حاكم الشارقة على تخفيف الأعباء المالية على الناشرين والمساعدة في توزيع إصداراتهم بأسعار رمزية.

حمدان بن زايد يتفقد عددا من المشاريع التنموية في غياثي

•• الظفرة -وام:

تفقد سمو الشيخ حمدان بن زايد آل نهيان ممثل الحاكم في منطقة الظفرة عددا من المشاريع التنموية في مدينة غياثي بمنطقة الظفرة.

واستهل سموه الجولة بتفقد مشروع تطوير الطريق السريع E15 من غياثي إلى الرويس والذي يتم تنفيذ من قبل مركز النقل المتكامل وشركة أبوظبي للخدمات العامة"مساندة" وتبلغ تكلفته نحو 252 مليون درهم حيث بلغت نسبة الانجاز الكلية للمشروع 85 % ومن المخطط انجازه في شهر نوفمبر من العام الجاري.

وسيربط الطريق مدينة غياثي ومنطقة غياثي الصناعية بمدينة الرويس والربط مع شارع الشيخ خليفة بن زايد الدولي E11.

ويتضمن المشروع توسعة الطريق الحالي بطول 15.2 كيلو متر ليصبح ثلاث حارات في كل اتجاه وإنشاء طريق جديد يربط مؤسسة حماية منشآت النفط بطول 4.5 كيلومتر إلى جانب إنشاء الطريق الالتفافي للجزء الشمالي لمدينة غياثي بطول 2.3 كيلومتر حيث تتضمن الأعمال تنفيذ كافة خدمات البنية التحتية وتطوير شبكة الانارة الى انارة ذكية بنظام LED.

كما يتضمن إنشاء عدد من الجسور والدوارات والتقاطعات الجديدة التي تساهم بشكل كبير في تسهيل وانسيابية الحركة المرورية وتقليل الازدحام وتعزيز معايير الأمن والسلامة المرورية لضمان سلامة مستخدمي الطريق.

وزار سمو الشيخ حمدان بن زايد آل نهيان مركز غياثي التجاري الجديد الذي يقع على مساحة 10 آلاف متر مربع وبلغت تكلفته الإجمالية 60 مليون درهم والذي يوفر وجهة تسويقية متكاملة لسكان وزوار المدينة كما يوفر البيئة المناسبة لممارسة النشاطات التجارية وجذب العلامات التجارية المتميزة التي تلبي احتياجات المجتمع المحلي.

وزار سموه مرابع غياثي السكني حيث اطلع على أعمال بلدية منطقة الظفرة في إنشاء الحدائق والمتنزهات الترفيهية حيث جاري تنفيذ ثلاثة حدائق في مرابع غياثي تندرج ضمن خطة البلدية في توفير حدائق ضمن الأحياء السكنية توفر مساحات خضراء وتضم مناطق جلوس مظللة وملاعب ومماشي ومناطق مخصصة لألعاب الأطفال وأجهزة اللياقة البدنية وتشكل وجهة ترفيهية قريبة من المجمعات السكنية.

كما قام سموه بتفقد ساحة عربات الطعام المقابلة لمركز " تم " والخدمات المتوفرة لها وما تشكله من موقع جذب للزوار ومتنفس للسكان كوجهة ترفيهية توفر خيارات واسعة من المأكولات والمشروبات المحلية والعالمية.

وشملت جولة سموه كذلك مستشفى غياثي حيث تعرف خلالها على الخدمات الصحية والعلاجية التي يقدمها المستشفى للسكان والتخصصات التي يضمها.

وثمن سمو الشيخ حمدان بن زايد آل نهيان في ختام الجولة التفقدية لمدينة غياثي حرص واهتمام صاحب السمو الشيخ خليفة بن زايد آل نهيان رئيس الدولة "حفظه الله" ومتابعة صاحب السمو الشيخ محمد بن زايد آل نهيان ولي عهد أبوظبي نائب القائد الأعلى للقوات المسلحة للنهضة الشاملة التي تشهدها منطقة الظفرة وسعي سموهما الدائم لتوفير الحياة الكريمة لأبنائهم المواطنين وتحقيق آمالهم وطموحاتهم.

وأكد سموه ان هذه المشاريع تجسيد رؤية القيادة الحكيمة على توفير بنية تحتية عالية الجودة تلبي حاجات الفرد والمجتمع وتتماشى مع أفضل المعايير العالمية وتستهدف الارتقاء بمستوى الحياة وجودة الخدمات المتوفرة إلى جانب إرساء البنى التحتية التي تدعم الاقتصاد المحلي وتسهم في توطيد أركان التنمية المستدامة وإسعاد المجتمع ورفاهيته.. كما تواكب هذه المشاريع عملية التنمية الشاملة والمستدامة التي تشهدها إمارة أبوظبي بشكل عام ومنطقة الظفرة على وجه الخصوص ويدعم الحركة التجارية والسياحية ويسهم في جذب الاستثمارات إلى المنطقة.

وأشاد سمو الشيخ حمدان بن زايد آل نهيان بجهود الشركات المنفذة للمشاريع في منطقة الظفرة والتي تخدم أبناء المنطقة والعديد من الجهات الحكومية كمشاريع النقل والطرق والإسكان والتعليم والصحة والمرافق العامة والمراكز الخدمية وغيرها من المشاريع طويلة الأمد.

رافق سموه خلال الجولة سعادة عيسى حمد بوشهاب مستشار سمو رئيس هيئة الهلال الأحمر الإماراتي وسعادة محمد على المنصوري مدير عام بلدية منطقة الظفرة وسعادة العقيد حمدان سيف المنصوري مدير مديرية شرطة منطقه الظفرة.

باحثون في «نيويورك أبوظبي» يطورون مسبارا غير تلامسي لأغراض علمية

•• أبوظبي-وام:

أعلنت جامعة نيويورك أبوظبي عن نجاح باحثيها في تطوير مسبار صغير الحجم وغير تلامسي متعدد الخواص الفيزيائية يتيح جمع عينات السيتوبلازم من خلايا الأورام المفردة دون التأثير على مواقعها ضمن الأنسجة الأصلية.

ويمكن استخدام المسبار لإضافة مواد إلى خلايا مختارة داخل الأنسجة لتعديل تركيبها الوراثي ما يساهم في دعم الدراسات المتقدمة التي يمكن أن تدعم فهمنا الحالي لمسببات أمراض عديدة مثل السرطان والزهايمر فضلا عن تطوير علاجات جديدة وفعالة كما يحمل هذا المسبار الجديد إمكانات قوية تدعم مجال بيولوجيا الخلايا الجذعية وإعادة برمجة الخلايا.

وتدعم التقنية الجديدة وعالية الدقة مشروع "أطلس الخلايا البشرية" والذي يعد المبادرة العالمية الأكثر طموحا لتصنيف الخلايا عبر تمكين آلية تعديل التسلسل الجيني.

وطور فريق من الباحثين المسبار الجديد بإشراف محمد قسايمة الأستاذ المساعد في الهندسة الميكانيكية والطبية الحيوية في جامعة نيويورك أبوظبي والباحث الرئيسي في مختبر الموائع الدقيقة والأجهزة المصغرة المتطورة لدى الجامعة.

واستعرض قسايمة وفريقه عملية تطوير التقنية الجديدة من خلال دراسة بعنوان "استخدام المسبار غير التلامسي ومتعدد الخواص الفيزيائية لتعديل وتحليل الخلايا المفردة الخاضعة لتغيرات مكانية وزمانية" والتي نشرتها مجلة سمول العلمية.

واعتمد الفريق في الابتكار الجديد على أبحاثهم السابقة حول مسبارات الموائع الدقيقة المصنوعة بتقنية الطباعة ثلاثية الأبعاد ونجاحهم مؤخرا في تطوير مسبار الموائع الكهربي الدقيق الذي يستخدم لفصل الخلايا وتحديد أنماطها.

ويتميز المسبار غير التلامسي ومتعدد الخواص الفيزيائية بتصميم مصغر ومتطور يتيح تعديل الخلايا المفردة وإنجاز العمليات على المكونات الخلوية فضلا عن احتوائه على مكونات كهربائية مخصصة لتحفيز الخلايا المفردة.

وقال أيولا بريمو عضو الفريق إن المسبار غير التلامسي ومتعدد الخواص الفيزيائية يقوم بما يشبه جمع عينات الدم من المرضى دون أي اتصال أو تلامس بين الإبرة والجلد لكن الخلايا السرطانية في هذه الحالة تلعب دور المريض بينما تكون الإبرة أكثر نحافة من شعرة الإنسان بمقدار خمس مرات مع استخدام إشارات كهربائية لثقب غشاء الخلية دون أي وخز للجلد.

من جانبه قال الأستاذ محمد قسايمة إن المسبار الذي طورناه يفسح المجال لإجراء مزيد من التحليلات الوراثية المعمقة للخلايا المفردة كما يساعد على اكتساب فهم أكثر شمولا للسرطان وغيره من الأمراض المعقدة ويهدف بحثنا المستقبلي إلى زيادة إنتاجية المسبار الجديد وتحسين الدقة في استهداف المكونات الخلوية.

يشهد جناحها إقبالاً كبيرا من الأطفال وذويهم

«إدارة التثقيف الصحي» توعي زوار مهرجان الشارقة القرائي للطفل بمبادرات تفاعلية مبتكرة

•• الشارقة-الفجر:

تشارك إدارة التثقيف الصحي بالمجلس الأعلى لشؤون الأسرة بالشارقة، في فعاليات النسخة الثانية عشر من "مهرجان الشارقة القرائي للطفل" الذي تنظمه هيئة الشارقة للكتاب في مركز إكسبو الشارقة تحت شعار "لخيالك"، حيث تقدم الإدارة برنامجاً حافلاً بالمبادرات والورش التوعوية والتفاعلية، التي تستهدف نشر الوعي الصحي بين كافة أفراد المجتمع عموماً وتعزيز ثقافة الأطفال الصحية على وجه الخصوص.

ويشهد جناح إدارة التثقيف الصحي إقبالاً كبيراً من زوار المهرجان، حيث حرصت الإدارة هذا العام على تقديم برامجها التوعوية بطريقة مبتكرة من خلال أنشطة ترفيهية تجتذب الأطفال لرفع مستوى وعيهم بالقضايا الصحية الراهنة، ولاسيما فيما يتعلق بسبل الوقاية من فيروس كوفيد 19-، فضلا عن تنظيم المسابقات وتقديم العديد من الفقرات التعليمية الشائقة التي تتخذ طابعاً تفاعلياً لتشجيع الأطفال على النشاط وممارسة الرياضة والابتعاد عن العادات الغذائية السلبية، بهدف تعزيز صحتهم الجسدية وضمان وقايتهم من الأمراض المعدية.

تعزيز قنوات التواصل

وأكدت سعادة إيمان راشد سيف، مدير إدارة التثقيف الصحي بالمجلس الأعلى لشؤون الأسرة بالشارقة، أن الإدارة حريصة على التواجد والمشاركة في مختلف الفعاليات الثقافية والمجتمعية، لتعزيز قنوات التواصل مع كافة أفراد المجتمع بهدف إيصال رسائلها التوعوية إلى أكبر شريحة ممكنة من المجتمع، مشيرة إلى أن مشاركة الإدارة في مهرجان الشارقة القرائي للطفل تأتي انسجاماً مع رؤى وتوجيهات قرينة صاحب السمو حاكم الشارقة، سمو الشيخة جواهر بنت محمد القاسمي، رئيسة المجلس الأعلى لشؤون الأسرة في الشارقة، الرامية إلى تقديم مبادرات توعوية ومبتكرة بهدف رفع مستوى الوعي الصحي لدى سكان إمارة الشارقة ودولة الإمارات عموما، مؤكدة أن الإدارة حرصت على تطبيق أقصى الإجراءات الوقائية والتدابير الاحترازية لضمان صحة وسلامة المشاركين، من خلال العمل على ضمان التباعد الجسدي خلال الورش التي تنظمها، وإجراء عمليات التعقيم المستمرة للجناح إلى جانب توفير الكتيبات والمنشورات الإلكترونية عن طريق خاصية نسخ الباركود الموجود في تصميم الجناح.

فقرات ترفيهية توعوية

ويضم جناح الإدارة قسماً خاصاً لعرض البرامج والمواد الفلمية التثقيفية المخصصة للأطفال، فضلاً عن استحداث قسم للمسابقات والألعاب التوعوية، كما يشهد الجناح طيلة أيام المهرجان تقديم فقرات تثقيفية تتضمن قراءة القصص الصحية للأطفال بالتعاون مع المكتب الثقافي والإعلامي بالمجلس الأعلى لشؤون الأسرة بالشارقة، بالإضافة إلى تنظيم أنشطة ترفيهية وتوعوية تحت عنوان عالم "علي وعلياء" والتي تم إعدادها بطابع ترفيهي يجمع بين اللعب والتعليم، حيث يتم تثقيف الأطفال صحياً من خلال الورش والألعاب الذهنية، مع الحرص على تطبيق أقصى الإجراءات الوقائية خلال الورش والأنشطة، وخصصت الإدارة أيضا عدد من المتطوعات والمثقفات الصحيات المتواجدات للتواصل الفعّال مع أولياء الأمور والرد على استفساراتهم حول صحة وتغذية أبنائهم، واطلاعهم على أحدث إصدارات الإدارة في هذا المجال.

دولة الإمارات العربية المتحدة
وزارة الاقتصاد
إدارة العلامات التجارية

الجمعة ٢١ مايو ٢٠٢١ العدد ١٣٢٤٥

نموذج إعلان النشرعن التجديد

تعلن إدارة العلامات التجارية عن تقدم وكيل التسجيل / المالك :
ش. اسبيك للتجارة العامة (ش.ذ.م.م)
بنشر طلب تجديد مدة الحماية للعلامة التجارية التالية :

المودعة بالرقم : 158223

بإسم : ش. اسبيك للتجارة العامة (ش.ذ.م.م)

وعنوانة : ، د بي ص. ب: 50531 هاتف: 042254325 فاكس: 042255373

والمسجلة تحت الرقم : 158223

صورة العلامة :

بتاريخ : 2012/07/03

وستظل الحماية نافذة المفعول لمدة عشر

سنوات أخرى اعتباراً من تاريخ 2021/06/07

دولة الإمارات العربية المتحدة
وزارة الاقتصاد
إدارة العلامات التجارية

الجمعة ٢١ مايو ٢٠٢١ العدد ١٣٢٤٥

تعلن إدارة العلامات التجارية عن تقدم وكيل التسجيل /
بطلب لتسجيل العلامة التجارية:

DELCASA

المودعة تحت رقم : ٣٤٥٣٨٢ بتاريخ : ٢٠٢١/٣/٧
تاريخ إيداع الأولوية: / / ٢٠٠م
باسم: جيباس الشرق الأوسط ش م ح
وعنوانه: ص ب ٣٨٤٣ – جبل علي – دبي – الامارات العربية المتحدة
وذلك لتمييز البضائع / الخدمات / المنتجات :
الجلود المدبوغة والجلود المدبوغة المقلدة والمنتجات المصنوعة من هذه المواد غير الواردة في فئات أخرى، جلود الحيوانات الخام أو المدبوغة، الصناديق والحقائب السفرية، المظلات والشماسي والعصي، السياط وأطقم الحيوانات والسروج.
الواقعة بالفئة: ١٨
وصف العلامة : الكلمة DELCASA بالأحرف اللاتينية
الاشتراطات:
فعلى من لديه اعتراض على ذلك التقدم به مكتوباً لإدارة العلامات التجارية في وزارة الاقتصاد ، أو إرساله بالبريد المسجل ، وذلك خلال (٣٠) يوماً من تاريخ هذا الإعلان.
إدارة العلامات التجارية

دولة الإمارات العربية المتحدة
وزارة الاقتصاد
إدارة العلامات التجارية

الجمعة ٢١ مايو ٢٠٢١ العدد ١٣٢٤٥

تعلن إدارة العلامات التجارية عن تقدم وكيل التسجيل /
بطلب لتسجيل العلامة التجارية:

AZTECA CRÊPE

المودعة تحت رقم : ٣٤٦٧٨٤ بتاريخ : ٢٠٢١/٣/١١
تاريخ إيداع الأولوية: / / ٢٠٠م
باسم: جنات انترناشونال تريدينغ ش م ح
وعنوانه: ص ب ٣٣١١٧٨؛ رأس الخيمة، دولة الامارات العربية المتحدة
وذلك لتمييز البضائع / الخدمات / المنتجات :
الفطائر؛ خليط عمل الفطائر (مستحضرات مصنوعة من الحبوب)؛ فطائر بالشوكولاتة؛ شوكولاتة.
الواقعة بالفئة: ٣٠
وصف العلامة : الكلمات AZTECA CREPE بالأحرف اللاتينية بنمط خط مميز وباللون البرتقالي
الاشتراطات:
فعلى من لديه اعتراض على ذلك التقدم به مكتوباً لإدارة العلامات التجارية في وزارة الاقتصاد ، أو إرساله بالبريد المسجل ، وذلك خلال (٣٠) يوماً من تاريخ هذا الإعلان.
إدارة العلامات التجارية

دولة الإمارات العربية المتحدة
وزارة الاقتصاد
إدارة العلامات التجارية

الجمعة ٢١ مايو ٢٠٢١ العدد ١٣٢٤٥

تعلن إدارة العلامات التجارية عن تقدم وكيل التسجيل /
بطلب لتسجيل العلامة التجارية:

AMAZIGH
RESTAURANT & CAFÉ DE NORD-AFRIQUE

المودعة تحت رقم : ٣٤٨٤٥٩ بتاريخ : ٢٠٢١/٤/٦
تاريخ إيداع الأولوية: / / ٢٠٠م
باسم: مطعم ومقهى امازيغ (مؤسسة فردية)
وعنوانه: ص ب ٥٧٢٢ – دبي – دولة الامارات العربية المتحدة
وذلك لتمييز البضائع / الخدمات / المنتجات :
خدمات تقديم الطعام والمشروبات؛ خدمات تموين الطعام؛ خدمات تحضير الأطعمة للاستهلاك خارج المحل؛ خدمات المطاعم والمقاهي ومحلات الوجبات الخفيفة والكافتيريات؛ خدمات الأطعمة التي يتم تناولها خارج المحل؛ خدمات تأجير الكراسي والموائد وبياضات الموائد والأواني الزجاجية؛ توفير تسهيلات أراضي المخيمات.
الواقعة بالفئة: ٤٣
وصف العلامة : الكلمات AMAZIGH RESTAURANT & CAFE DE NORD AFRIQUE لاللون الذهبي وبالأحرف اللاتينيةالكلمة AMAZIGH في سطر مستقل وهي بالحجم الكبير وتتميز بوجود نقطة حمراء على الحرف A . الكلمات RESTAURANT & CAFÉ DE NORD AFRIQUE في السطر التالي وهي بحجم خط اصغر
الاشتراطات:
فعلى من لديه اعتراض على ذلك التقدم به مكتوباً لإدارة العلامات التجارية في وزارة الاقتصاد ، أو إرساله بالبريد المسجل ، وذلك خلال (٣٠) يوماً من تاريخ هذا الإعلان.
إدارة العلامات التجارية

دولة الإمارات العربية المتحدة
وزارة الاقتصاد
إدارة العلامات التجارية

الجمعة ٢١ مايو ٢٠٢١ العدد ١٣٢٤٥

نموذج إعلان النشرعن التجديد

تعلن إدارة العلامات التجارية عن تقدم وكيل التسجيل / المالك :
ش. اسبيك للتجارة العامة (ش.ذ.م.م)
بنشر طلب تجديد مدة الحماية للعلامة التجارية التالية :

المودعة بالرقم : 158224

بإسم : ش. اسبيك للتجارة العامة (ش.ذ.م.م)

وعنوانة : ، :دبى ص. ب: 50531 هاتف: 042254525 فاكس: 042265373

والمسجلة تحت الرقم : 158224

صورة العلامة :

بتاريخ : 2012/06/28

وستظل الحماية نافذة المفعول لمدة عشر

سنوات أخرى اعتباراً من تاريخ 2021/06/07

دولة الإمارات العربية المتحدة
وزارة الاقتصاد
إدارة العلامات التجارية

الجمعة ٢١ مايو ٢٠٢١ العدد ١٣٢٤٥

تعلن إدارة العلامات التجارية عن تقدم وكيل التسجيل /
بطلب لتسجيل العلامة التجارية:
المودعة تحت رقم : ٣٥٠١٠٨ بتاريخ : ٢٠٢١/٤/٢٩
تاريخ إيداع الأولوية: / / ٢٠٠م
باسم: جمال عبد الناصر محمود المحاميد
وعنوانه: ص ب ٨١٤٥٠ – دبي – الامارات العربية المتحدة
وذلك لتمييز البضائع / الخدمات / المنتجات :
خدمات تجميع تشكيلة من البضائع لصالح الغير، وذلك لتمكين عا مة الزبائن من معاينتها وشرائها عند الحاجة (ولا ينطوي ذلك على خدمة النقل)؛ وقد تقدم مثل هذه الخدمات من خلال متاجر البيع بالتجزئة؛ أسواق البيع بالجملة، كتالوجات الطلب عبر البريد المباشر أو بواسطة الأوساط الإلكترونية، مثل المواقع الإلكترونية أو برامج التسوق التلفزيونية؛ خدمات أوتسجيل نسخ أو تحرير أو تجميع أو تنظيم المراسلات والتسجيلات الخطية، وكذلك استغلال أو تجميع أية بيانات رياضية أو إحصائية، خدمات وكالات الدعاية والإعلان وكذلك خدمات توزيع النشرات التعريفية، مباشرة أو من خلال البريد، أو توزيع العينا ت. ويمكن أن تتناول هذه الفئة أعمال الدعاية والإعلان فيما يتعلق بخدمات أخرى كتلك المتعلقة بالقروض المصرفية أو الدعاية والإعلان بالراديو؛ المعالجة الإدارية لطلبات الشراء؛ الدعاية والإعلان بالطلب البريدي؛ تقديم المعلومات التجارية والنصح للمستهلكين (مؤسسة إرشاد المستهلكين)؛ البيع بالمزاد العلني؛ خدمات مقارنة الأسعار؛ تجميع المعلومات في قواعد بيانات الكمبيوتر؛ تجميع البيانات الإحصائية؛ عرض السلع؛ نشر مواد الدعاية والإعلان؛ توزيع العينات؛ أبحاث التسويق؛ دراسات التسويق؛ عرض السلع على وسائل الاتصال لغايات بيعها بالتجزئة؛ خدمات الشراء للآخرين (شراء السلع والخدمات للأعمال الأخرى). الواقعة بالفئة: ٣٥
وصف العلامة : الكلمات مونتانا Montana بالأحرف العربية واللاتينية
الاشتراطات:
فعلى من لديه اعتراض على ذلك التقدم به مكتوباً لإدارة العلامات التجارية في وزارة الاقتصاد ، أو إرساله بالبريد المسجل ، وذلك خلال (٣٠) يوماً من تاريخ هذا الإعلان.
إدارة العلامات التجارية

دولة الإمارات العربية المتحدة
وزارة الاقتصاد
إدارة العلامات التجارية

الجمعة ٢١ مايو ٢٠٢١ العدد ١٣٢٤٥

تعلن إدارة العلامات التجارية عن تقدم وكيل التسجيل /
بطلب لتسجيل العلامة التجارية:

GEETRON

المودعة تحت رقم : ٣٤٥٨٧٩ بتاريخ : ٢٠٢١/٣/١
تاريخ إيداع الأولوية: / / ٢٠٠م
باسم: جيباس الشرق الأوسط ش م ح
وعنوانه: ص ب ٣٨٤٣ – جبل علي – دبي – الامارات العربية المتحدة
وذلك لتمييز البضائع / الخدمات / المنتجات :
مشغلات الأقراص الفيديوية الرقمية؛ مشغلات وسائط محمولة؛ مسجلات صغيرة الحجم؛ سماعات الرأس؛ ميكروفونات؛ أجهزة هاتف؛ أجهزة تلفزيون؛ هواتف محمولة؛ أجهزة وأدوات وزن؛ أجهزة وآلات الصوت؛ هواتف محمولة.
الواقعة بالفئة: ٩
وصف العلامة : الكلمة GEETRON بالأحرف اللاتينية باللونين الأسود والأخضر. الأحرف الثلاثة الأولى باللون الأسود والأحرف الأربعة الأخيرة باللون الأخضر.
الاشتراطات:
فعلى من لديه اعتراض على ذلك التقدم به مكتوباً لإدارة العلامات التجارية في وزارة الاقتصاد ، أو إرساله بالبريد المسجل ، وذلك خلال (٣٠) يوماً من تاريخ هذا الإعلان.
إدارة العلامات التجارية

دولة الإمارات العربية المتحدة
وزارة الاقتصاد
إدارة العلامات التجارية

الجمعة ٢١ مايو ٢٠٢١ العدد ١٣٢٤٥

تعلن إدارة العلامات التجارية عن تقدم وكيل التسجيل /
بطلب لتسجيل العلامة التجارية:

GEETRON

المودعة تحت رقم : ٣٤٥٨٨٠ بتاريخ : ٢٠٢١/٣/١
تاريخ إيداع الأولوية: / / ٢٠٠م
باسم: جيباس الشرق الأوسط ش م ح
وعنوانه: ص ب ٣٨٤٣ – جبل علي – دبي – الامارات العربية المتحدة
وذلك لتمييز البضائع / الخدمات / المنتجات :
أجهزة للإنارة؛ عاكسات ضوء المصابيح؛ أدوات ومنشآت تبريد؛ أجهزة ومنشآت تبريد؛ مراوح كهربائية للاستخدام الشخصي؛ أجهزة تكييف الهواء؛ أجهزة تبريد الهواء؛ مجففات شعر (مجففات)؛ أجهزة ومنشآت للإنارة والتدفئة وتوليد البخار؛ أجهزة ومعدات طهو؛ أجهزة تأين لمعالجة الهواء أو الماء.
الواقعة بالفئة: ١١
وصف العلامة : الكلمة GEETRON بالأحرف اللاتينية باللونين الأسود والأخضر. الأحرف الثلاثة الأولى باللون الأسود والأحرف الأربعة الأخيرة باللون الأخضر.
الاشتراطات:
فعلى من لديه اعتراض على ذلك التقدم به مكتوباً لإدارة العلامات التجارية في وزارة الاقتصاد ، أو إرساله بالبريد المسجل ، وذلك خلال (٣٠) يوماً من تاريخ هذا الإعلان.
إدارة العلامات التجارية

دولة الإمارات العربية المتحدة
وزارة الاقتصاد
إدارة العلامات التجارية

الجمعة ٢١ مايو ٢٠٢١ العدد ١٣٢٤٥

نموذج إعلان النشرعن التجديد

تعلن إدارة العلامات التجارية عن تقدم وكيل التسجيل / المالك :
ش. اسبيك للتجارة العامة (ش.ذ.م.م)
بنشر طلب تجديد مدة الحماية للعلامة التجارية التالية :

المودعة بالرقم : 158437

بإسم : ش. اسبيك للتجارة العامة (ش.ذ.م.م)

وعنوانة : ، د بي ص. ب: 50531 هاتف: 042254325 فاكس: 042255373

والمسجلة تحت الرقم : 158437

صورة العلامة :

بتاريخ : 2012/06/25

وستظل الحماية نافذة المفعول لمدة عشر

سنوات أخرى اعتباراً من تاريخ 2021/06/12

دولة الإمارات العربية المتحدة
وزارة الاقتصاد
إدارة العلامات التجارية

الجمعة ٢١ مايو ٢٠٢١ العدد ١٣٢٤٥

تعلن إدارة العلامات التجارية عن تقدم وكيل التسجيل /
بطلب لتسجيل العلامة التجارية:

ROYALBRIGHT

المودعة تحت رقم : ٣٤٩٨٨٠ بتاريخ : ٢٠٢١/٤/٢٧
تاريخ إيداع الأولوية: / / ٢٠٠م
باسم: جيباس الشرق الأوسط ش م ح
وعنوانه: ص ب ٣٨٤٣ – جبل علي – دبي – الامارات العربية المتحدة
وذلك لتمييز البضائع / الخدمات / المنتجات :
أدوات وأواني وأوعية للاستعمال المنزلي وللمطبخ، أمشاط وأسفنج، فراشي (عدا فراشي التلوين أو الدهان)، مواد صنع الفراشي، أدوات تنظيف، سلك جلي، زجاج غير مشغول أو زجاج شبه مشغول (عدا الزجاج المستعمل في المباني)، أواني زجاجية وأواني خزف صيني وأواني خزفية غير واردة في فئات أخرى.
الواقعة بالفئة: ٢١
وصف العلامة : الكلمة ROYALBRIGHT بالأحرف اللاتينية باللونين الأبيض والأسود.
الاشتراطات:
فعلى من لديه اعتراض على ذلك التقدم به مكتوباً لإدارة العلامات التجارية في وزارة الاقتصاد ، أو إرساله بالبريد المسجل ، وذلك خلال (٣٠) يوماً من تاريخ هذا الإعلان.
إدارة العلامات التجارية

دولة الإمارات العربية المتحدة
وزارة الاقتصاد
إدارة العلامات التجارية

الجمعة ٢١ مايو ٢٠٢١ العدد ١٣٢٤٥

تعلن إدارة العلامات التجارية عن تقدم وكيل التسجيل /
بطلب لتسجيل العلامة التجارية:

Montana Garden مونتانا جاردن

المودعة تحت رقم : ٣٤٦٢١٩ بتاريخ : ٢٠٢١/٣/٤
تاريخ إيداع الأولوية: / / ٢٠٠م
باسم: جمال عبد الناصر محمود المحاميد
وعنوانه: ص ب ٨١٤٥٠ – دبي – الامارات العربية المتحدة
وذلك لتمييز البضائع / الخدمات / المنتجات :
البيرة غير الكحولية؛ المياه المعدنية والغازية وغيرها من المشروبات غير الكحولية؛ مشروبات الفاكهة وعصير الفاكهة؛ الشراب غير الكحولي وغيره من المستحضرات لصنع المشروبات غير الكحولية.
الواقعة بالفئة: ٣٢
وصف العلامة : الكلمات مونتانا جاردن Montana Garden بالأحرف العربية واللاتينية الصغيرة باللون الأحمر والأخضر داخل رسم لشبه مستطيل أخضر اللون في اعلى المستطيل رسم لورقتين شجر.
الاشتراطات:
فعلى من لديه اعتراض على ذلك التقدم به مكتوباً لإدارة العلامات التجارية في وزارة الاقتصاد ، أو إرساله بالبريد المسجل ، وذلك خلال (٣٠) يوماً من تاريخ هذا الإعلان.
إدارة العلامات التجارية

دولة الإمارات العربية المتحدة
وزارة الاقتصاد
إدارة العلامات التجارية

الجمعة ٢١ مايو ٢٠٢١ العدد ١٣٢٤٥

تعلن إدارة العلامات التجارية عن تقدم وكيل التسجيل /
بطلب لتسجيل العلامة التجارية:

Montana Garden مونتانا جاردن

المودعة تحت رقم : ٣٤٦٢١٧ بتاريخ : ٢٠٢١/٣/٤
تاريخ إيداع الأولوية: / / ٢٠٠م
باسم: جمال عبد الناصر محمود المحاميد
وعنوانه: ص ب ٨١٤٥٠ – دبي – الامارات العربية المتحدة
وذلك لتمييز البضائع / الخدمات / المنتجات :
البن والشاى والكاكاو والسكر والأرز والتبيوكة والساغو وبدائل البن؛ الدقيق والمستحضرات المصنوعة من الحبوب والخبز والكعك والفطائر والحلويات والمثلجات؛ عسل النحل والعسل الأسود؛ الخميرة وخميرة الخبز؛ الملح والخردل؛ الخل والصلصة (باستثناء توابل السلطة)؛ التوابل؛ الثلج.
الواقعة بالفئة: ٣٠
وصف العلامة : الكلمات مونتانا جاردن Montana Garden بالأحرف العربية واللاتينية الصغيرة باللون الأحمر والأخضر داخل رسم لشبه مستطيل أخضر اللون في اعلى المستطيل رسم لورقتين شجر.
الاشتراطات:
فعلى من لديه اعتراض على ذلك التقدم به مكتوباً لإدارة العلامات التجارية في وزارة الاقتصاد ، أو إرساله بالبريد المسجل ، وذلك خلال (٣٠) يوماً من تاريخ هذا الإعلان.
إدارة العلامات التجارية

دائرة التنمية الاقتصادية
DEPARTMENT OF ECONOMIC DEVELOPMENT

العدد ١٣٢٤٥ بتاريخ ٢٠٢١/٥/٢١

إعـــــلان

تعلن دائرة التنمية الاقتصادية بان السادة/مركز سنو للربو والحساسية - شركة الشخص الواحد ذ م م
رخصة رقم: CN 2607600 قد تقدموا الينا بطلب
تعديل إسم تجاري من/ مركز سنو للربو والحساسية شركة الشخص الواحد ذ م م
SNO ASTHMA & ALLERGY CENTER - SOLE PROPRIETORSHIP L.L.C
إلى / مركز سنو ويلنيس الطبي - شركة الشخص الواحد ذ م م
SNO WELLNESS MEDICAL CENTER - SOLE PROPRIETORSHIP L.L.C
فعلى كل من له حق او اعتراض على هذا الاعلان مراجعة دائرة التنمية الاقتصادية خلال أربعة عشر يوماً من تاريخ نشر هذا الاعلان والا فان الدائرة غير مسؤولة عن اي حق او دعوى بعد انقضاء هذه المدة حيث ستستكمل الاجراءات المطلوبة

قطاع الشؤون التجارية (أبوظبي)

دائرة التنمية الاقتصادية
DEPARTMENT OF ECONOMIC DEVELOPMENT

العدد ١٣٢٤٥ بتاريخ ٢٠٢١/٥/٢١

إعـــــلان

تعلن دائرة التنمية الاقتصادية بان السادة/بوكسايدي برجر
رخصة رقم: CN 2924383 قد تقدموا الينا بطلب
تعديل الشركاء تنازل وبيع
ميثاء ابراهيم سالم العوينى العليلى من وكيل خدمات إلى مالك
تعديل نسب الشركاء
ميثاء ابراهيم سالم العوينى العليلى من ٠٪ إلى ١٠٠٪
تعديل الشركاء تنازل وبيع / حذف عبدالله داؤود عبدالله داؤود
فعلى كل من له حق او اعتراض على هذا الاعلان مراجعة دائرة التنمية الاقتصادية خلال أربعة عشر يوماً من تاريخ نشر هذا الاعلان والا فان الدائرة غير مسؤولة عن اي حق او دعوى بعد انقضاء هذه المدة حيث ستستكمل الاجراءات المطلوبة

قطاع الشؤون التجارية (أبوظبي)

دولة الإمارات العربية المتحدة
وزارة الاقتصاد
إدارة العلامات التجارية

الجمعة ٢١ مايو ٢٠٢١ العدد ١٣٢٤٥

نموذج إعلان النشرعن التجديد

تعلن إدارة العلامات التجارية عن تقدم وكيل التسجيل / المالك :
ش. اسبيك للتجارة العامة (ش.ذ.م.م)
بنشر طلب تجديد مدة الحماية للعلامة التجارية التالية :

المودعة بالرقم : 158437

بإسم : ش. اسبيك للتجارة العامة (ش.ذ.م.م)

وعنوانة : ، د بي ص. ب: 50531 هاتف: 042254325 فاكس: 042255373

والمسجلة تحت الرقم : 158437

صورة العلامة :

بتاريخ : 2012/06/25

وستظل الحماية نافذة المفعول لمدة عشر

سنوات أخرى اعتباراً من تاريخ 2021/06/12

دولة الإمارات العربية المتحدة
وزارة الاقتصاد
إدارة العلامات التجارية

الجمعة ٢١ مايو ٢٠٢١ العدد ١٣٢٤٥

نموذج إعلان النشر

تعلن إدارة العلامات التجارية عن تقدم وكيل التسجيل / المالك :
اماريتس دون للاستشارات الامنية
طلب لتسجيل بيانات العلامة التجارية :
EMIRATES DAWN FOR SECURITY CONSULTANCY
المودعة بالرقم : 347982 بتاريخ : 2021/03/29
بيانات الأولوية :
صورة العلامة :
بإسم : اماريتس دون للاستشارات الامنية
الموطن : ابوظبي الخالدية، هاتف: 026397070،
صندوق البريد: 27867، ايميل:
وذلك لتمييز السلع أو الخدمات الواقعة بالفئة : 45
خدمات قانونية وخدمات أمنية لحماية الممتلكات والأفراد وخدمات شخصية واجتماعية يقدمها آخرون تلبية لحاجات الأفراد
وصف العلامة : تسجيل شعار للمؤسسة
الاشتراطات :
فعلى من لديه إعتراض علي ذلك أن يتقدم به مكتوبا لإدارة العلامات التجارية في وزارة الإقتصاد أو إرساله بالبريد المسجل ، وذلك خلال 30يوما من تاريخ إصدار هذا الإعلان

دولة الإمارات العربية المتحدة
وزارة الاقتصاد
إدارة العلامات التجارية

الجمعة ٢١ مايو ٢٠٢١ العدد ١٣٢٤٥

تعلن إدارة العلامات التجارية عن تقدم وكيل التسجيل /
بطلب لتسجيل العلامة التجارية:

DELCASA

المودعة تحت رقم : ٣٤٥٣٨٣ بتاريخ : ٢٠٢١/٣/٧
تاريخ إيداع الأولوية: / / ٢٠٠م
باسم: جيباس الشرق الأوسط ش م ح
وعنوانه: ص ب ٣٨٤٣ – جبل علي – دبي – الامارات العربية المتحدة
وذلك لتمييز البضائع / الخدمات / المنتجات :
أدوات وأواني وأوعية للاستعمال المنزلي وللمطبخ، أمشاط وأسفنج، فراشي (عدا فراشي التلوين أو الدهان)، مواد صنع الفراشي، أدوات تنظيف، سلك جلي، زجاج غير مشغول أو زجاج شبه مشغول (عدا الزجاج المستعمل في المباني)، أواني زجاجية وأواني خزف صيني وأواني خزفية غير واردة في فئات أخرى.
الواقعة بالفئة: ٢١
وصف العلامة : الكلمة DELCASA بالأحرف اللاتينية
الاشتراطات:
فعلى من لديه اعتراض على ذلك التقدم به مكتوباً لإدارة العلامات التجارية في وزارة الاقتصاد ، أو إرساله بالبريد المسجل ، وذلك خلال (٣٠) يوماً من تاريخ هذا الإعلان.
إدارة العلامات التجارية

دولة الإمارات العربية المتحدة
وزارة الاقتصاد
إدارة العلامات التجارية

الجمعة ٢١ مايو ٢٠٢١ العدد ١٣٢٤٥

تعلن إدارة العلامات التجارية عن تقدم وكيل التسجيل /
بطلب لتسجيل العلامة التجارية:

Sanita BAMBI
سانيتا بامبي

المودعة تحت رقم : ٣٤٩٩٣٧ بتاريخ : ٢٠٢١/٤/٢٧
تاريخ إيداع الأولوية: / / ٢٠٠م
باسم: اندفكو ليمتد
وعنوانه: مبنى اكارا – شارع دي كاسترو – ٢٤ن ويكهامز كاي ١ روود تاون ، تورتولا، جزر العزراء البريطانية
وذلك لتمييز البضائع / الخدمات / المنتجات :
الصابون؛ العطور؛ غسولات للشعر؛ مستحضرات تجميل؛ الزيوت العطرية؛ منظفات اسنان؛ مستحضرات تجميل للعناية بالبشرة؛ مناديل ورقية مشربة بغسولات (لوشن) تجميلية؛ منظفات بخلاف المستخدمة في العمليات التصنيعية ولغايات طبية؛ غزل قطني واعواد قطن لاغراض التجميل؛ مستحضرات قصر ومواد لغسيل الملابس؛ مستحضرات تنظيف وصقل وجلي ومواد سنفرة.
الواقعة بالفئة: ٣
وصف العلامة : الكلمات سانيتا بامبي Sanita BAMBI بالأحرف العربية واللاتينية بنمط خط مميز
الاشتراطات:
فعلى من لديه اعتراض على ذلك التقدم به مكتوباً لإدارة العلامات التجارية في وزارة الاقتصاد ، أو إرساله بالبريد المسجل ، وذلك خلال (٣٠) يوماً من تاريخ هذا الإعلان.
إدارة العلامات التجارية

دولة الإمارات العربية المتحدة
وزارة الاقتصاد
إدارة العلامات التجارية

الجمعة ٢١ مايو ٢٠٢١ العدد ١٣٢٤٥

تعلن إدارة العلامات التجارية عن تقدم وكيل التسجيل /
بطلب لتسجيل العلامة التجارية:

Montana Garden مونتانا جاردن

المودعة تحت رقم : ٣٤٦٢١٥ بتاريخ : ٢٠٢١/٣/٤
تاريخ إيداع الأولوية: / / ٢٠٠م
باسم: جمال عبد الناصر محمود المحاميد
وعنوانه: ص ب ٨١٤٥٠ – دبي – الامارات العربية المتحدة
وذلك لتمييز البضائع / الخدمات / المنتجات :
اللحوم والأسماك والدواجن وحيوانات وطيور الصيد؛ مستخرجات اللحوم؛ الفواكه والخضروات المحفوظة المجففة والمجمدة والمطهية؛ جيلى الفواكه والمربى؛ البيض واللبن الحليب وغير ذلك من منتجات الألبان؛ الزيوت والأدهان الصالحة للأكل؛ توابل السلطة الأغذية المحفوظة والمخللات.
الواقعة بالفئة: ٢٩
وصف العلامة : الكلمات مونتانا جاردن Montana Garden بالأحرف العربية واللاتينية الصغيرة باللون الأحمر والأخضر داخل رسم لشبه مستطيل أخضر اللون في اعلى المستطيل رسم لورقتين شجر.
الاشتراطات:
فعلى من لديه اعتراض على ذلك التقدم به مكتوباً لإدارة العلامات التجارية في وزارة الاقتصاد ، أو إرساله بالبريد المسجل ، وذلك خلال (٣٠) يوماً من تاريخ هذا الإعلان.
إدارة العلامات التجارية

فقدان جواز سفر

فقد المدعو/ محمد ضياء الحق خان محمد ، باكستان الجنسية جواز سفره رقم (AT5908272) يرجى ممن يعثر عليه تسليمه بالسفارة الباكستانية او اقرب مركز شرطة بالامارات.

فقدان جواز سفر

فقد المدعو/ اليمنيش اديسو جيلتا ، اثيوبيا الجنسية - جواز سفره رقم (5313215EP) من يجده عليه الاتصال بتليفون رقم 0506610106

فقدان جواز سفر

فقد المدعو/ مانجيت سينغ شانا بالويندر سينغ ، الهند الجنسية - جواز سفره رقم (8509506J) من يجده عليه الاتصال بتليفون رقم 0502666076

فقدان جواز سفر

فقد المدعو/ زليخه شيهشو اول ، اثيوبيا الجنسية - جواز سفره رقم (3871684EP) من يجده عليه الاتصال بتليفون رقم 0555557727

ذا هيل: مفاوضات بايدن مع إيران سبب العنف في إسرائيل

•• واشنطن-وكالات

قال الكاتب إيلي كوهين في مقال نشره موقع "ذا هيل" الأمريكي، أن توقيت إطلاق حركتي حماس والجهاد صواريخهما على إسرائيل، وعلى المراكز السكانية الإسرائيلية، لم يكن صدفة، مشيراً إلى أنه في غضون مئة يوم فقط من رئاسته، قرب الرئيس الأمريكي جو بايدن أعداء أمريكا، إيران، ووكلاءها الإرهابيين، من الإدارة الأمريكية، على حساب حلفاء الولايات المتحدة، مثل إسرائيل، والسعودية ودول الخليج العربية التي صنعت السلام.

واعتبر كوهين أن الصواريخ الـ 3311 التي أطلقتها حماس، والجهاد من غزة على إسرائيل تمثل إخفاقاً لسياسة بايدن الخارجية.

انتظر بايدن شهراً بعد توليه الرئاسة ليتصل هاتفياً برئيس الوزراء الإسرائيلي بنيامين نتانياهو. ورغم أنه كان الاتصال الأول مع زعيم في الشرق الأوسط، إلا أنه جاء بعد أن أعرب الجمهوريون عن غضبهم من بايدن، وتجاهله الحليف الأقرب لأمريكا في الشرق الأوسط.

وفي الشهر الماضي، استأنف بايدن تمويل السلطة الفلسطينية رغم أن هذا التمويل قد يتعارض مع "قانون قوة تايلور" الذي أقره الحزبان، والذي يمنع إرسال أي أموال مباشرة أو غير مباشرة للسلطة الفلسطينية، يمكن أن تتسرب إلى إرهابيين.

كما تعهد بايدن بتقديم ملايين الدولارات إلى وكالة أونروا، التي "ثبت تلقينها الأطفال الفلسطينيين، عقيدة كراهية اليهود وإسرائيل».

وتنخرط إدارة بايدن أيضاً في ديبلوماسية سيئة بجهودها الحثيثة للعودة إلى الاتفاق النووي مع إيران، الذي من شأنه منح النظام الإيراني، الممول الرئيسي لحماس، مليارات الدولارات بعد تخفيف العقوبات.

وإيران التي تعتبرها وزارة الخارجية الأمريكية من أكثر الدول رعاية للإرهاب في العالم وفقاً لتقارير، تمول حماس بـ30 مليون دولار شهرياً لتتجسس على القدرات الصاروخية لإسرائيل.

وعلاوة على ذلك، فإن الجيش الإسرائيلي أكد أن الكثير من الصواريخ التي تستخدمها حماس منذ بداية هجماتها، من صنع إيراني، وعليه فإن الإفراج عن أي أموال أمريكية للنظام الإيراني سينتهي بها على الأرجح في خزائن حماس، لاستخدامها في النشاط الإرهابي ضد حليفتنا إسرائيل.

ورأى كوهين أن إخفاق السياسة الخارجية لإدارة بايدن لا يساعد في حل النزاع الإسرائيلي الفلسطيني. وكانت إدارة الرئيس الأمريكي السابق دونالد ترامب من خلال حملة "الضغط الأقصى" احتوت التهديد الإيراني، بينما بنت الثقة مع دول الخليج العربية.

وهذه السياسة القائمة على مواجهة أعداء الولايات المتحدة والوقوف إلى جانب حلفائها أدت في نهاية المطاف إلى إبرام أربعة اتفاقات سلام، برعاية إدارة ترامب، بين الإمارات، والبحرين، والسودان، والمغرب، من جهة وإسرائيل من جهة ثانية، في سابقة بالمنطقة منذ 26 عاماً.

وفي مقارنة حادة، أضاف "نرى اليوم أن حليفتنا إسرائيل تتعرض لهجمات صاروخية من حماس وترد إسرائيل بإجراءات انتقامية ضدها في غزة. ولكن جرس الإنذار، يشكله العرب داخل المدن الإسرائيلية الذي أقدموا على أعمال شغب، فيحرقون المعابد اليهودية، ويهاجمون جيرانهم الإسرائيليين رداً على ذلك. وبعد أربعة أعوام من الهدوء النسبي في رئاسة ترامب، نرى إسرائيل محاصرة بين صواريخ حماس، وشغب عرب الداخل».

تترتب على الانتخابات والسياسة الخارجية الأمريكية نتائج، وعلى إدارة بايدن منح إسرائيل الوقت الكافي الذي تحتاجه "لتقويض" قدرات حماس، دون مطالبتها بالتزام وقف لإطلاق النار قبل أوانه. والأكثر أهمية، على الولايات المتحدة الخروج من مفاوضات فيينا مع إيران.

مُقعد وزوجته الحامل وطفلته بين ضحايا غزة

المساعي الدبلوماسية تتواصل من أجل وقف لإطلاق النار

•• دير البلح-أ ف ب

كان الشاب الفلسطيني المقعد إياد صالحة "33 عاما" يستعد لتناول الغداء أمس الأول الأربعاء عندما أصاب صاروخا أطلقته طائرة حربية إسرائيلية منزل عائلته في غزة، مرديا به وبزوجته الحامل وطفلتهما البالغة ثلاث سنوات، وفق عائلته والسلطات.

وتدمّرت غرفة جلوس العائلة واختلطت بقع الدم وبقايا الأشلاء بأغراضها. ووسط المنزل، بقي جزء من دراجة هوائية حمراء صغيرة وسط الأغراض المحترقة.

وأسفر القصف الجوي الإسرائيلي منذ العاشر من أيار/مايو عن مقتل 227 شخصا بينهم 64 طفلا في الجيب الساحلي المحاصر، بحسب وزارة الصحة في غزة.

في المقابل، أدت صواريخ أطلقتها فصائل فلسطينية مسلحة عن مقتل 12 شخصا، بينهم طفل، في إسرائيل على مدى الفترة ذاتها، بحسب الشرطة الإسرائيلية.

ويقول الجيش الإسرائيلي إنه يسعى إلى تجنّب وقوع "أضرار جانبية" في القصف الذي يستهدف، وفق قوله، أهدافا عسكرية تابعة لحماس.

وقال الناطق باسم وزارة الداخلية في غزة إياد البزم "هذه مجزرة اسرائيلية جديدة -- استهداف الطائرات الحربية الإسرائيلية لمنزل إياد صالحة وهو من ذوي الاحتياجات الخاصة».

ولم يعلّق الجيش الإسرائيلي بشكل خاص على ضربة الأربعاء على دير البلح التي دمرّت حائط المنزل المطل على شاطئ البحر من الجهة الغربية، وأصابت مباشرة المطبخ الذي شب فيه حريق أتى على كل محتوياته، وألحق دمارا في غرف الشقة الثلاث.

وأودى الصاروخ بمقتل صالحة وزوجته أماني (33 عاما) وطفلتهما نغم.

وعندما تعرض المنزل للقصف، كان عمر، شقيق إياد صالحة المقعد منذ 14 عاما، جالسا مع أصدقائه في منزل أحد الجيران.

وقال عمر صالحة (31 عاما)، وهو أعزب وعاطل عن العمل، "سمعت صوت انفجار كبير، لم أكن أعرف أن صاروخا من طائرة حربية استهدف بيتنا وسقط على أخي وزوجته وطفلته».

وأضاف "كانوا يستعدون لتناول الغداء"، متسائلا "ماذا فعل أخي؟ إنه مقعد على كرسيه المتحرك، كان يعتقد أنه آمن في بيته».

وتابع بغضب "لم يكن إياد يقاوم، الصاروخ أحرقهم، ما هو ذنب الطفلة وزوجته؟ جميعهم ت قطعت أجسادهم من الصاروخ».

وأوضح أن شقيقه كان عاطلا عن العمل ويسكن في غرفة واحدة في شقة العائلة مع والدته وثلاثة من أشقائه. وقال "كان يعاني من ضمور في الدماغ أدى لإعاقته حركيا بشكل دائم».

ووصف الناطق باسم وزارة الصحة أشرف القدرة في بيان ما حصل بـ"مجزرة جديدة يرتكبها الاحتلال الإسرائيلي بحق عائلة صالحة».

وعلّق وكيل وزارة الصحة يوسف أبو الريش بالقول "تعمّد قتل الأبرياء في بيوتهم حتى الأجنة في بطون أمهاتهم جرائم تتغير أسماء ضحاياها و يبقى القاتل واحدا"، متسائلا "كم يجب ان يصل عدد الضحايا الأبرياء ليتحرك ضمير العالم؟».

ولم يتضح على الفور ما إذا كانت شقة صالحة مستهدفة عن قصد من الجيش الإسرائيلي، أم أن قصفها تمّ عن طريق الخطأ.

وكانت أسرة إياد صالحة تعتاش على المساعدات التي تتلقاها شهريا من الشؤون الاجتماعية التابعة لوكالة غوث وتشغيل اللاجئين (أونروا).

ولم تكن الوالدة أم إياد (58 عاما) في المنزل عندما تعرض للقصف، إذ توجّهت قبل يومين إلى منزل شقيقها في وسط مخيم دير البلح للاجئين، لاعتقادها بأنه "أكثر أمانا».

وتقول أم إياد "كان يصلي من أجل أن تحل التهدئة، مات شهيدا وهو ينتظر مولودا جديدا».

هذا وتتكثف المساعي الدبلوماسية علنا وبعيدا عن الأضواء في محاولة لوقف التصعيد العسكري بين إسرائيل وحركة حماس التي تسيطر على قطاع غزة بعد ليلة جديدة من القصف الإسرائيلي الجوي والمدفعي العنيف وانطلاق دفعات جديدة من الصواريخ من القطاع المحاصر في اتجاه الأراضي الإسرائيلية.

وبعد دعوة الرئيس الأميركي جو بايدن الأربعاء الى خفض فوري للتصعيد، وفشل فرنسا في إيصال مشروع قرار ينص على وقف لإطلاق النار الى التصويت في مجلس الأمن بسبب عرقلة أميركية، يبدأ الخميس وزير الخارجية الألماني هايكو ماس زيارة الى تل أبيب ورام الله لإجراء لقاءات مع المسؤولين الإسرائيليين والفلسطينيين في محاولة للتوصل الى تهدئة. ولن يلتقي ممثلين عن حركة حماس المدرجة على لائحة المنظمات الإرهابية في الاتحاد الأوروبي.

وعبر ماس في مؤتمر صحافي عقده صباحا في تل أبيب مع نظيره الإسرائيلي غابي أشكنازي، عن تضامنه مع إسرائيل، قائلا "نعتبر أن ما تقوم به إسرائيل في قطاع غزة يندرج في إطار "حق الدفاع عن النفس". ودعا الى وقف لإطلاق النار.

وتعقد الجمعية العامة للأمم المتحدة اجتماعا طارئا على مستوى وزراء الخارجية يتناول النزاع الفلسطيني الإسرائيلي، ويشارك فيه الأمين العام للأمم المتحدة أنطونيو غوتيريش.

كما تقوم مصر باتصالات مكثفة مع أطراف مختلفة لإعادة العمل بالهدنة التي كانت قائمة بين إسرائيل وحركة حماس والتي لعبت القاهرة دورا أساسيا في إرسائها وتجديدها مرة بعد مرة.

وبدا التصعيد الأخير بعد إطلاق حماس صواريخ في اتجاه الدولة العبرية في العاشر من أيار/مايو، تضامنا مع الفلسطينيين الذين كانوا يخوضون منذ أيام مواجهات مع الإسرائيليين في القدس الشرقية وباحات المسجد الأقصى، ما تسبّب بإصابة أكثر من 900 منهم بجروح. وجاءت تلك المواجهات على خلفية تهديد بطرد عائلات فلسطينية من منازلها في حي الشيخ جراح لصالح مستوطنين يهود.

وقال مسؤول عسكري إسرائيلي الأربعاء إن بلاده "استفادت" من الظرف من أجل "إضعاف قدرات" حماس.

وتقصف إسرائيل منذ عشرة ايام قطاع غزة دون هوادة، مستخدمة المدفعية والطائرات. وأوقعت الضربات 227 قتيلا بينهم أكثر من ستين طفلا، ودمارا هائلا، إذ أسقطت ابنية بكاملها وألحقت أضرار جسيمة بأخرى وبالبنى التحتية.

في المقابل، قتل 12 شخصا في الصواريخ التي أطلقتها حركة حماس وفصائل فلسطينية أخرى من قطاع غزة. وقال الجيش الإسرائيلي إن عدد الصواريخ التي اعترضت معظمها منظومة القبة الحديدية الإسرائيلية الدفاعية، بلغ أكثر من أربعة آلاف.

واستهدفت المقاتلات الإسرائيلية ليل الأربعاء الخميس منازل ستة قياديين في حماس، وفق الجيش الإسرائيلي. في دير البلح، قتل أفراد عائلة فلسطينية بكاملها. في مدينة غزة، قتل رجل مقعد إياد صالحة (33 عاما) مع زوجته الحامل وطفلتهما البالغة ثلاث سنوات، وفق السلطات المحلية.

وقال عمر عمر صالحة (31 عاما)، شقيق إياد، "كانوا يستعدون لتناول الغداء"، متسائلا "ماذا فعل أخي؟ إنه مقعد على كرسيه المتحرك، كان يعتقد أنه آمن في بيته».

في الصباح الباكر الخميس، دوت صفارات الإنذار مجددا في القرى الجنوبية الإسرائيلية القريبة من قطاع غزة. وأعلنت حركة الجهاد الإسلامي إطلاق دفعة جديدة من الصواريخ.

وقالت اللجنة الدولية للصليب الأحمر في بيان "السكان في غزة وفي إسرائيل في حاجة ماسة الى تهدئة"، مضيفة الى أنها ابلغت إسرائيل وحركة حماس أن فرقها ستبدأ، اعتبارا من الخميس "بالتنقل للتعامل مع الحاجات الملحة. ويتحمّل الطرفان مسؤولية واضحة في تسهيل هذه المهمة».

وأفاد بيان للبيت الأبيض الأربعاء بأنّ الرئيس الأميركي أبلغ رئيس الوزراء الإسرائيلي بنيامين نتانياهو أنه ينتظر "تخفيضاً كبيراً" في أعمال العنف اعتباراً من الأربعاء، "تمهيداً لوقف إطلاق النار».

وأوضحت البعثة الأميركية لدى الأمم المتحدة أنها لن تدعم مشروع قرار في مجلس الأمن اقترحته باريس يدعو إلى وقف المواجهات، بقولها إنّ واشنطن "لن تدعم الخطوات التي تقوّض الجهود الرامية إلى وقف التصعيد"، وإنّها "تركّز على الجهود الدبلوماسية المكثفة الجارية».

وقال مصدر عسكري إسرائيلي لصحافيّين الأربعاء "نبحث عن الوقت المناسب لوقف إطلاق النار"، مضيفا "نحن نقيّم ما إذا كانت إنجازاتنا كافية (...) وما إذا كان هدفنا (المتمثّل) في إضعاف القدرة القتاليّة لحركة حماس في غزة قد تحقّق».

وقال نتانياهو "ما نحاول القيام به بالتحديد هو إضعاف قدراتهم، ووسائلهم الإرهابية وعزيمتهم"، مشيرا الى أنه "مصمّم على المضي بالعملية».

وأطلقت الأربعاء للمرة الثالثة خلال أيام اربعة صواريخ من جنوب لبنان في اتجاه إسرائيل، وردت إسرائيل بقصف على أراض لبنانية حدودية.

وتتواصل منذ عشرة أيام التحركات الاحتجاجية في الضفة الغربية المحتلة تضامنا مع غزة. وتحوّلت تظاهرات خلال الأيّام الماضية إلى مواجهات بين الفلسطينيين والقوى الأمنية الإسرائيلية قتل فيها 25 فلسطينيًا، في أكبر حصيلة في الضفة الغربية منذ سنوات.

عواصم

روما

يعمل الاتحاد الأوروبي على اتفاق مع تونس يمنحها مساعدات اقتصادية في مقابل تشديدها جهود منع وصول المهاجرين إلى أوروبا، على ما أفادت المفوضة الأوروبية للشؤون الداخلية إيلفا يوهانسون قبيل زيارة مرتقبة الخميس إلى هذا البلد. وأفادت يوهانسون صحيفة "لا ريبوبليكا" الإيطالية أن المحادثات جارية مع ليبيا أيضا للتوصل إلى اتفاق مشابه. وطلبت إيطاليا مساعدة دول الاتحاد الأوروبي للتعامل مع العدد المتزايد للمهاجرين الواصلين إلى سواحلها، معظمهم من تونس وليبيا. وأفادت يوهانسون أن بروكسل تعمل على تنظيم "شبكة من المساعدات الطوعية" هذا الصيف إلى حين التوصل إلى حل أكثر استدامة بشأن تشارك عبء المهاجرين. وأضافت "نعمل أيضا على منع مغادرة" المهاجرين من هذه النقاط. وقالت للصحيفة إنها ستكون إلى جانب وزيرة الداخلية الإيطالية لوتشيانا لامورغيزي، "في تونس من أجل اتفاق شامل سيسمح من جهة للبلد بالتعافي من الأزمة الاقتصادية العميقة التي تسبب بها فيروس كورونا، وسيوفر له من جهة أخرى الموارد التي يحتاجها لمكافحة مهربي البشر». وتابعت "سيتم تقديم تمويل أوروبي للاقتصاد والاستثمار والتوظيف، بينما ستنخرط السلطات التونسية في إدارة الحدود لاستعادة مواطنيها الذين غادروا باتّجاه أوروبا ولإعادة الأجانب في البلاد ممن هم ليسوا لاجئين».

موسكو

عادت الحالة الصحية لأليكسي نافالني إلى طبيعتها "إلى حد ما" بعد حوالي شهر من انتهاء إضرابه عن الطعام، حسبما ذكر مقرّبون من المعارض الروسي الخميس. وهذه المعلومات هي الأولى عن المعارض للكرملين منذ حوالى ثلاثة أسابيع. وقال إيفان جدانوف مدير "صندوق مكافحة الفساد" منظمة نافالني لإذاعة إيكو في موسكو إن "حالته طبيعية إلى حد ما وعملية التعافي جارية فعليا". وجاءت تصريحات جدانوف تعليقا على تأكيد سلطات السجن الروسية أن حالة المعارض مُرضية. وقال مدير إدارة السجون الروسية ألكسندر كلاشنيكوف لوكالة تاس إنه "تعافى صحيا إلى حد ما (...) ووزنه أصبح 82 كلغ". وأضاف "انه يأكل بشكل طبيعي ويمكنه التواصل مع عائلته».

وأوضح جدانوف إن محامي نافالني يذهبون للاطمئنان عليه "كل يوم تقريبا". وشوهد المعارض للمرة الأخيرة في نهاية نيسان/أبريل عندما بدا هزيلا خلال جلسة للمحكمة تحدث فيها عبر الفيديو. وتحدث على شبكات التواصل الاجتماعي التي يستخدمها عادة بكثرة في الثاني من أيار/مايو للمرة الأخيرة موضحا أنه "في النصف الأول" من مرحلة خروجه من الإضراب عن الطعام وأنه قادر على تناول "بضع ملاعق من دقيق الشوفان».

واشنطن

نفذت تكساس حكم الإعدام في حق رجل أسود مدان بقتل امرأة ثمانينية، رغم مناشدته حاكم الولاية الأميركية في تسجيل مصور غير اعتيادي الرأفة.

وتلقى كوينتين جونز حقنة قاتلة وأُعلنت وفاته عند الساعة 18،40 (23،40 بتوقيت غرينيتش) في سجن هانتسفيل، ليصبح تاليا أول شخص تعدمه تكساس في 2021. وفي المقطع المصور الممتد على أربع دقائق والذي صُوّر في غرفة الزيارات ونشرته صحيفة "نيويورك تايمز"، توجه كوينتن جونز مباشرة إلى الحاكم الجمهوري غريغ أبوت لمناشدته تخفيف العقوبة إلى الحبس مدى الحياة.

وقال الرجل الأسود البالغ 41 عاما في المقطع "قتلتُ شخصا قبل أكثر من عشرين عاما"، في إشارة إلى جريمة ارتكبها سنة 1999 أودت بحياة امرأة مسنّة في سن 83 عاما بعصا بيسبول قبل سرقة مبلغ 30 دولارا منها لشراء المخدرات.

وأضاف "لم أعد الشخص عينه، أصبحت رجلا في أروقة الموت. السيد الحاكم، إذا ما استطعت أن تجد لي في قلبك مكانا للرأفة بي، يمكنني أن أواصل العيش لكي أتحسن».

بموازاة ذلك، نشر المدافعون عن جونز، بينهم شقيقة ضحيته والممثلة ساره بولسن، عريضة إلكترونية وجهوها هم أيضا إلى حاكم هذه الولاية الواقعة في جنوب الولايات المتحدة جمعت أكثر من 160 ألف توقيع حتى صباح الأربعاء.

بعد قرار السيسي .. تحرك مصري فوري لإعمار غزة

•• القاهرة-وكالات

تلقت الحكومة المصرية ومجتمع الأعمال والقطاع الخاص وشركات المقاولات بترحيب كبير، المبادرة التي أطلقها الرئيس المصري عبد الفتاح السيسي بتخصيص نصف مليار دولار لإعادة إعمار غزة، بمشاركة الشركات المصرية المتخصصة في هذا المجال.

وبحثت الحكومة المصرية والقطاع الخاص في اجتماعات منفصلة سبل المشاركة في مشروعات البنية التحتية والمقاولات ضمن المبادرة المصرية في غزة، وذلك فور التوصل إلى اتفاق إطلاق النار في القطاع.

وقال رئيس الوزراء المصري مصطفى مدبولي في اجتماع للحكومة الأربعاء إنه سيتم بدء التنسيق الفوري مع الوزارات والجهات المعنية لتنفيذ مبادرة الرئيس السيسي.

وعلق رئيس مركز القاهرة للدراسات الاقتصادية الدكتور عبد المنعم السيد في تصريحات خاصة لـ"سكاي نيوز عربية" قائلا إن المبادرة المصرية ستعطي دفعة للقطاع الخاص المصري، وتحديدا في قطاع المقاولات.

وأضاف السيد أنه بخلاف العائد السياسي من إعمار غزة، فإن هناك عائدا اقتصاديا يتمثل في مزيد من النشاط لقطاع المقاولات المصرية، وبالتبعية كافة صناعات مواد البناء، والصناعات القائمة عليه، التي تمتد إلي قطاعات أخرى، مثل الأثاث والمفروشات والأجهزة الكهربائية.

4 وزارات تتولى المهمة

وقالت مصادر حكومية في تصريحات خاصة لـ"سكاي نيوز عربية" إن وزارت الاسكان وقطاع الأعمال العام والتجارة والصناعة والمالية ستكون في مقدمة الجهات المعنية بإعادة إعمار غزة بما تمتلكه هي وشركات المقاولات الحكومية من إمكانيات، وسيعقد ممثلون عنها اجتماعات مكثفة خلال أيام لبحث خطوات بدء التنفيذ على الأرض.

وأوضحت المصادر أن تلك الاجتماعات الحكومية سيحضرها ممثلون عن القطاع الخاص، وفي مقدمته اتحاد مقاولي البناء والتشييد، الذي يضم أكثر من 30 ألف شركة مقاولات، بجانب اتحاد الصناعات المصرية، لبحث إمكانات الشركات المصرية المناسبة لعملية إعادة الإعمار. وأضافت المصادر الحكومية أن نسبة كبيرة من عملية الإعمار ستقع على عاتق قطاع المقاولات المصري، وشركات مواد البناء، وشركات حكومية كبرى تمتلك خبرات كبيرة خارج القطر المصري.

مشاركة اتحاد الصناعات

ورحب اتحاد الصناعات المصري بمبادرة إعمار غزة، وقال إنه مستعد للمشاركة فيها، وأن القطاع الصناعي جاهز لتسخير إمكاناته لتنفيذها.

وقال أحمد عبد الحميد رئيس غرفة صناعات مواد البناء باتحاد الصناعات في بيان إنه سيتم دعوة الشركات المصرية للانضمام للمبادرة وتوفير احتياجات مشروعات الإعمار من صناعات مواد البناء. وأوضح عبدالحميد في تصريحات خاصة لـ"سكاي نيوز عربية" أن قطاع مواد البناء مستعد لعمليات الإعمار سواء في غزة، أو ليبيا، أو العراق، ويمتلك طاقات إنتاجية كافية وبأسعار تنافسية لتغطية متطلبات التنمية داخل وخارج مصر.

وأضاف أن الاعتماد على الشركات الوطنية في تنفيذ المشروعات القومية والكبرى للدولة في السنوات الأخيرة أكسب الشركات الخبرة، والمقومات البشرية والمادية والصناعية الكافية للتوجه خارج مصر مع التوسع في المشروعات الوطنية.

حاويات رخام.. وفوائض أسمنت وحديد

وأعلنت شعبة المحاجر والرخام بالغرفة التجارية للقاهرة، تخصيصها حاويتين من الرخام كمساهمة في إعادة الإعمار.

وتمتلك مصر فوائض إنتاجية في السلع الأساسية من مواد البناء، حيث يوجد نحو مليون طن حديد تسليح فائض عن الإنتاج، بينما يوجد نحو 33 مليون طن فائض في صناعة الأسمنت.

وقال أحمد الشناوي عضو لجنة التشييد والبناء بجمعية رجال الأعمال المصريين، في تصريحات لـ"سكاي نيوز عربية" إن القطاع الخاص المصري حريص على دعم جهود القيادة السياسية وإنجاح مبادرة إعمار غزة. ودعا الشناوي جميع الشركات المصرية لدعم مبادرة الرئيس وإثبات قدرة الشركات الوطنية تنفيذ مختلف المشروعات القومية والكبرى داخل وخارج مصر.

دور رجال الأعمال

وعن دور رجال الأعمال المصريين قال المهندس عمر صبور عضو جمعية رجال الأعمال المصريين إنه سيتم التنسيق بين منظمات الاعمال والجهات المعنية لسرعة تجهيز متطلبات المبادرة الرئاسية. وأكد في تصريحات لـ"سكاي نيوز عربية" أن القطاع الخاص المصري قادر علي توفير كافة احتياجات الإعمار ليس في غزة فقط بل في مختلف البلدان التي شهدت توترات خلال السنوات الماضية، وبالأخص في ليبيا والعراق وسوريا.

وتابع صبور أن المكاتب والشركات الاستشارية المصرية وشركات المقاولات لديها كفاءات وخبرات قادرة علي المساهمة بقوة في إعادة الإعمار بجودة وسرعة كبيرة.

وأضاف: "نتابع اشتراطات المبادرة وآلية الاشتراك بها، خاصة مع توفر فرص تحقيق قيمة مضافة لقطاع التشييد والبناء والقطاع الهندسي باعتباره الاساس في عمليات الإعمار». وأكد صبور أن القطاع اكتسب خبرات كبيرة ومتطورة بعد الطفرة الهائلة والنهضة الإنشائية التي حققتها مصر خلال السنوات الماضية عبر المدن الجديدة بالعاصمة الإدارية والعلمين والمدن الجديدة، إضافة إلى مشروعات البنية التحتية.

مسؤول من حماس يتوقع التوصل لتهدئة قريبا

•• غزة -رويترز

توقع مسؤول كبير في حماس التوصل لتهدئة في غضون أيام في الصراع الذي تفجر بين إسرائيل وقطاع غزة وذلك بعد أن حث الرئيس الأمريكي جو بايدن رئيس الوزراء الإسرائيلي بنيامين نتنياهو على السعي إلى "تهدئة». وتلاشى إطلاق الصواريخ على إسرائيل خلال الليل واستمر الهدوء صباح الخميس. وشنت إسرائيل غارات جوية جديدة في غزة بعد شروق الشمس لكن وسائل إعلام إسرائيلية قالت إن وتيرة الغارات أبطأ منها في الأيام السابقة. وقال مصدر أمني مصري إن الجانبين وافقا من حيث المبدأ على وقف إطلاق النار بعد تدخل وسطاء، وإن كان التفاوض على التفاصيل ما زال يجري سرا. وقال موسى أبو مرزوق، القيادي في حماس، في مقابلة مع قناة الميادين التلفزيونية اللبنانية "أعتقد أن المساعي الدائرة الآن بشأن وقف إطلاق النار ستنجح... أتوقع التوصل إلى وقف لإطلاق النار خلال يوم أو يومين، ووقف إطلاق النار سيكون على قاعدة التزامن». وسئل وزير الاستخبارات الإسرائيلي إيلي كوهين في راديو كان الإسرائيلي عما إذا كان وقف إطلاق النار سيبدأ يوم الجمعة فقال "لا. نحن نشهد بكل تأكيد ضغطا دوليا كبيرا جدا... سننهي العملية عندما نقرر أننا حققنا أهدافنا». وكان نتنياهو، الذي تحدث مع بايدن عبر الهاتف يوم الأربعاء، قال إن إسرائيل تريد تحقيق "ردع قوي" لإثناء حركة حماس عن أي مواجهات مستقبلا.

دستور كردستان يعترف بتنوع سكانها.. والعربية «لغة رسمية»

•• أربيل-وكالات

يبدو واضحاً أن مراكز القرار الرئيسية في إقليم كردستان العراق قد اتخذت قراراً قطعياً بإقرار دستور لإقليم كردستان، وذلك بعد أكثر من خمسة عشر سنة من محاولات الطرح الأولى للموضوع، التي تمت عقب إقرار الدستور العراقي عام 2005، الذي أقر بإقليم كردستان ككيان فيدرالي ضمن العراق، لكن عدد من المُعيقات حالت دون ذلك.

مصدر مُقرب من رئيسة برلمان إقليم كردستان العراق، ريوزار فائق، أكد في حديث مع "سكاي نيوز عربية" أن القوى السياسية في الإقليم، بالذات الحزبين الرئيسيين، تستشعر راحة وثقة بالنفس، بعد عدد من المنغصات التي طالت الإقليم خلال الأعوام الماضية، وباتت متفقة عموماً على تجاوز خلافاتهم بشأن إقرار الدستور.

وأضاف المصدر في حديثه مع سكاي نيوز عربية: "حدثان جوهريان خلال الشهور الستة الأخيرة كانا مشجعين للغاية، تمثل الأول بالتوافقات السياسية العراقية بشأن الموازنة الاتحادية وقدرة إقليم كردستان العراق على تحصيل حصة عادلة منه. الأمر الثاني تمثل بزيادة التعاون والتنسيق الأمني والعسكري بين حكومة الإقليم والحكومة المركزية، بالذات في المناطق المتنازع عليها».

برلمان إقليم كردستان العراق كان قد وزع مسودة غير رسمية لمشروع الدستور، وقال إنه يتوقع من القوى السياسية الكردستانية أن تُبدي موقفها وملاحظاتها ومُقترحاتها البديلة خلال الأسابيع المقبلة، لتدخل مسودة المشروع طور النقاش السياسي والإعلامي، ولتطرح للتصويت البرلماني والشعبي فيما بعد.

مسودة المشروع تألفت من 122 مادة دستورية، تضمنت قسماً يتعلق بتعريف الإقليم وحدوده وهويته السياسية والاجتماعي، وآخر يتعرض لشكل السلطات في الإقليم وتقسيمها واستقلالها عن بعضها، وأقسام للحقوق والواجبات التي يحميها الدستور لمواطني الإقليم وشكل علاقة الإقليم مع السلطات المركزية في الإقليم.

المبادئ الأولى للمسودة أقرت بكردستان كإقليم من دولة العراق، والنظام البرلماني الجمهوري نظاما للحكم. لكن الحدود الإدارية التي تضمنتها المادة الثانية من المبادئ، تضمنت إلى جانب المحافظات الثلاثة التي يتألف منها الإقليم راهنا، كل المناطق المتنازع عليها بين حكومة الإقليم والحكومة المركزية العراقية، بالذات محافظة كركوك، رغماً أن المسودة أقرت بأن الحدود السياسية للإقليم ستُحدد حسب المادة 140 من الدستور العراقي، مع منع إنشاء أي أقاليم ضمن الإقليم نفسه.

الكاتب والباحث الكردي زوهراب هماوندي قال لـ"سكاي نيوز عربية" إن الإرادة السياسية في الإقليم تتجه لتبني كل القيم التي يدافع عنها الإقليم في الدولة الاتحادية، بالذات فيما خص مدنية الحُكم واحترامه للتنوع القومي والديني والمذهبي لمواطني الإقليم.

وأضاف هماوندي في حديثه: "تتجاوز بنية مسودة الدستور أي نزوع قومي تجاه اعتبار الإقليم مجرد منطقة كردية، بل يقر بالهوية القومية للمواطنين التركمان والعرب والأرمن والآشوريين في الإقليم، ويعتبر اللغة العربية لغة رسمية في عموم الإقليم إلى جانب الكردية، كذلك يقبل باللغات التركمانية والآشورية في الوحدات التي يشكلون فيها أغلبية سكانية».

وتابع قائلا "الأمر نفسه يتعلق بموقع الدين من الدستور، إذ يقر الدستور باحترام الإسلام كهوية لشعب كردستان، ومصدراً للتشريع، مع التشديد على عدم سن أي قانون يتعارض مع الحقوق والحريات الأساسية، ويمنح كوتا للنساء في المؤسسات العُليا بقرابة الثُلث على الأقل».

عدد قياسي للنازحين داخليا في 2020 بلغ 55 مليونا

•• جنيف-أ ف ب

دفعت النزاعات والكوارث عشرات ملايين الأشخاص إلى النزوح ضمن بلدانهم عام 2020، ليسجّل العدد الإجمالي للنازحين داخليا حول العالم رقما قياسيا، وفق ما أعلنت منظمتان غير حكوميتين أمس الخميس.

وأفاد تقرير مشترك صادر عن مركز مراقبة النزوح الداخلي والمجلس النرويجي للاجئين أن العام الماضي شهد عواصف شديدة ونزاعات وأعمال عنف أجبرت 40،5 مليون شخص على النزوح ضمن بلدانهم، في أعلى عدد للنازحين الإضافيين يسجّل منذ عقد، ما رفع العدد الإجمالي إلى 55 مليونا، وهو رقم قياسي.

وتأتي هذه الأرقام على الرغم من القيود الصارمة على الحركة التي فرضتها السلطات حول العالم لمنع تفشي كوفيد-19، والتي كان مراقبون يتوقعون بأن تؤدي إلى خفض أعداد النازحين العام الماضي.

وقالت مديرة مركز مراقبة النزوح الداخلي ألكساندرا بيلاك لفرانس برس إن "أعداد العام كانت كبيرة بشكل غير مألوف"، مشيرة إلى أن الزيادة في عدد النازحين داخليا "غير مسبوقة».

وبات عدد النازحين داخليا حاليا يتجاوز بأكثر من الضعف عدد الأشخاص الذين فروا عبر الحدود كلاجئين (نحو 26 مليونا). وقال رئيس المجلس النرويجي للاجئين يان إيغلاند في بيان "أمر صادم بأن شخصا أجبر على الفرار من منزله داخل بلده كل ثانية من العام الماضي».

وتابع "نفشل في حماية الأشخاص الأكثر عرضة للخطر من النزاعات والكوارث».

ونوهت بيلاك بدورها إلى أن الأمر "المثير للقلق على وجه الخصوص هو أن هذه الأعداد الكبيرة سُجّلت على خلفية وباء كوفيد-19».

كما أشارت إلى أن الأعداد الفعلية قد تكون أعلى نظرا إلى عرقلة القيود على الحركة عملية جمع البيانات وحقيقة أن "عددا أقل من الأشخاص توجّه إلى الملاجئ المقامة للطوارئ خشية الإصابة" بالفيروس. وذكرت أن الوباء فاقم أيضا الظروف الاجتماعية والاقتصادية بالنسبة للنازحين محذرة من أن "هذه الأعداد قد ترتفع أكثر مع دخول البلدان بشكل أكبر في أزمة اقتصادية».

بعد غزة.. هل نجحت حملات التقييم السلبي لـ «فيسبوك»؟

•• غزة-وكالات

نشطت عبر مواقع التواصل الاجتماعي مؤخراً، وبسبب الحرب في غزة على مدار الأيام الماضية، دعوات لوضع علامة "التقييم السلبي" بنجمة واحدة، لعدة تطبيقات تواصل من بينها "فيسبوك"، بعد اتهام التطبيق بالتضييق على المحتوى الفلسطيني وحظر منشورات وحسابات بشكل جزافي دون أن تحمل مخالفات صريحة لمعايير النشر على المنصة.. فهل نجحت تلك الدعوات؟

تسابق عديد من المستخدمين إلى الاستجابة لهذه الدعوات، ومنهم من شارك صوراً لتقييمه للموقع مذيلاً بتعليقات متباينة، توزعت ما بين اتهام تلك التطبيقات بـ"العنصرية ضد الفلسطينيين" وانحيازها لإسرائيل، وغيرها من الاتهامات المشابهة.

ودفع ذلك إلى تراجع تقييم "فيسبوك" و"إنستغرام" على غوغل بلاي وApp Store بشكل ملحوظ خلال اليومين الماضيين، وهو ما عدّه المشاركون في الحملة نوعاً من "العقاب" أو "التعبير عن الاعتراض" على سياسة تلك المنصات.

خبير أمن المعلومات، وليد حجاج، يقول في تصريحات لموقع "سكاي نيوز عربية"، إن تراجع تقييم أي تطبيق ونزوله إلى معدلات منخفضة، يؤثر بدوره على ظهوره على المنصة أو الـ store ولا يظهر في بشكل جيد في خيارات البحث للمستخدمين، وكذلك في الترشيحات.

ويرى أن تراجع التقييم يؤثر بدوره على الشركة المالكة لهذا التطبيق ماديا، بما في ذلك الشركات أو التطبيقات الكبرى والشهيرة "هذه الشركات وبطبيعة أنها هادفة للربح، فإنها تتأثر بشكل كبير، لا سيما أن تراجع التقييم يدفع بدوره إلى تراجع الإعلانات على تلك التطبيقات نتيجة أن الناس (المستخدمين) يعبرون عن نوعٍ من أنواع الاعتراض على هذا التطبيق أو ذاك».

ويوضح حجاج أن "هذا الأمر يؤثر على حجم الإعلانات على تلك المنصات، وبالتالي يؤثر على أرباح الشركات، ويدفع الناس (المعلنين) إلى اللجوء لمنصات أخرى بديلة، وبالتالي الأثر سيكون كبيراً».

وكانت إدارة "فيسبوك" قد أعلنت في وقت سابق قبيل أيام، عن أنها "سوف تتابع التواصل مع مسؤولين من فلسطين وإسرائيل لبحث خطاب الكراهية والتحريض على العنف على المنصة». ونقلت وكالة الأنباء الفلسطينية (وفا) الاثنين الماضي أن السفارة الفلسطينية في لندن تلقت رسالة رسمية من إدارة شركات "فيسبوك" و"واتساب" و"إنستغرام"، أعربت فيها عن اعتذارها لما جاء في شكوى تقدمت بها دولة فلسطين عن تقاعس الشركة عن مسؤولياتها القانونية والأخلاقية في احترام القانون الإنساني الدولي، وحق الشعب الفلسطيني في التعبير عن الاضطهاد الذي يتعرض له.

خبير تكنولوجيا المعلومات والاتصالات، تامر محمد، يشير في تصريحات لموقع "سكاي نيوز عربية" إلى فعالية تلك النوعيّة من حملات الضغط، مستدلا برد إدارة شركة "فيسبوك" على شكوى سفارة فلسطين لدى بريطانيا. وتأكيد السفارة على تلقيها اعتذار رسمي.

ويشير إلى أن "فيسبوك قالت إنها ستراجع الإجراءات، لتدقيق أكبر للمسألة، وألا يكون المبدأ الأساسي هو الحظر، بغض النظر عن محتوى المنشور، لا سيما أنه تم حظر منشورات تحتوي على كلمات مثل (إسرائيل) دون أن تمثل مخالفة للمعايير ودون أن تحض على الكراهية».

ويعتقد خبير تكنولوجيا المعلومات بأن "التقييم السلبي للتطبيق يؤثر بشكل قوي، وهناك قواعد منظمة، ففي حال تراجع تقييم التطبيق إلى نجمة يتم حذفه من الـ Stores بغض النظر عن ما إذا كان شركة كبيرة أو صغيرة "هناك قواعد ومعايير تنظم المسألة"، مستشهداً بتفجر قضية الإعلانات وخصوصية المستخدمين بين أبل وفيس بوك مؤخراً.

ويثار لغط واسع عبر "السوشيال ميديا" حول معايير التعامل مع المحتوى المرتبط بالصراع الفلسطيني الإسرائيلي حالياً، بعد تعرض عديد من الحسابات لحذف منشورات بعينها.

سوريون في لبنان يشاركون بالانتخابات الرئاسية

•• بعبدا- أ ف ب

تدفّق مئات اللاجئين السوريين منذ صباح أمس الخميس إلى سفارة بلادهم قرب بيروت للمشاركة في الانتخابات الرئاسية، في اليوم المخصص للمقيمين خارج سوريا، قبل أسبوع من موعد الاستحقاق الذي تُعد نتائجه محسومة سلفاً لصالح الرئيس بشار الأسد.

وبدأ منذ الخامسة صباحاً (02،00 ت غ) توجّه حافلات تقل سوريين إلى مقر السفارة في بعبدا، شمال العاصمة، وسط إجراءات أمنية مشددة اتخذها الجيش اللبناني وقوات الأمن، وفق ما أفاد مصورو وكالة فرانس برس. وأمام مقر السفارة، اكتظ الشارع بسوريين رفعوا أعلام بلادهم وصور الرئيس الحالي ووالده حافظ، مرددين هتافات عدة أبرزها "بالروح بالدم نفديك يا بشار».

وقال محمّد الدوماني، لاجئ سوري من ريف دمشق، حضر منذ الخامسة صباحاً إلى السفارة لفرانس برس "انتخبت الدكتور بشار الأسد لأنني مؤمن بمشروعه، فهو لم يتخل عن مسؤولياته طيلة فترة الحرب". وأضاف "مؤمن تماماً به وبقدرته على إخراج سوريا من الأزمة للأفضل».

على غرار الدوماني، قال خميس محمّد (38 عاما) اللاجئ من ريف حلب في شمال سوريا لفرانس برس إنه انتخب الأسد "لأنّ الوضع قبل عشر سنوات كان أفضل مما هو عليه الآن».

ورأى أن قوى خارجية "تدخّلت لخراب سوريا" التي تبقى بالنسبة إليه "الأم الحنونة.. وسوريا الأسد».

وفتحت السفارات السورية في عدد من عواصم العالم أبرزها موسكو وعمان وبغداد والكويت أبوابها أمس الخميس أمام رعاياها للمشاركة في الانتخابات، فيما منعت دول أخرى تنظيم الانتخابات على أراضيها بينها ألمانيا وتركيا.

وتجري الانتخابات داخل سوريا الخميس المقبل، للمرة الثانية منذ اندلاع النزاع الذي بدأ بانتفاضة شعبية ما لبث أن تحول حربا مدمرة أودت بحياة أكثر من 388 ألف شخص عدا عن نزوح وتشريد أكثر من نصف السكان داخل البلاد وخارجها.

وفاز الأسد في انتخابات الرئاسة الأخيرة في حزيران/يونيو 2014 بنسبة تجاوزت 88 في المئة من الأصوات. وينافسه في الانتخابات الحالية التي يصفها محللون ومعارضون بأنها "شكلية"، مرشحان غير معروفين على نطاق واسع.

وتبقي السفارة السورية في لبنان، حيث يقيم وفق السلطات قرابة مليون ونصف المليون سوري غالبيتهم لاجئون، أبوابها مفتوحة أمس الخميس أمام رعاياها حتى السابعة مساء. وقالت المسؤولة الإعلامية في السفارة منال عين ملك لفرانس برس إنّ "احتمال التمديد يبقى وارداً لأن الأعداد كبيرة».

بعد اقتراعه، قال عبد الرحمن (21 عاماً) اللاجئ من مدينة حلب "انتخبت الأسد بسبب حبي له، لقد فعل كل شيء لنا، مستشفيات ومدارس مجانا».

وأضاف "أنظر إلى الوضع في لبنان والوضع في سوريا، ماذا فعل لنا سيادة الرئيس؟ وماذا يحصل هنا؟».

نافذة مشرعة

آراء لا تلزمنا ولكنها تمنحنا فرصة اكتشاف كيف يفكر الآخر

متلازمة هافانا...!

•• لوك لاليبرتي

لئن لم أكن مغرمًا بنظريات المؤامرة، وألاحظ بسرعة الحجج المتذبذبة أو المشوشة للعديد من أصحابها، فهناك بعض الألغاز التي تثير فضولي لفترة طويلة. وما يسمى بـ "متلازمة هافانا" يقع ضمن هذه الفئة.

لعلكم تتذكرون أن الحديث عن هذه المتلازمة بدأ في خريف عام 2016 عندما بدأت تظهر على دبلوماسيين أمريكيين (وبعض الكنديين أيضًا) في السفارة الأمريكية في هافانا الأعراض التالية: الصداع، وفقدان السمع، وفقدان التوازن، والغثيان، وعدم وضوح الرؤية، وفقدان النطق.

تسبّب المرض الغريب في قلق كبير، واهتمّ عدد من الباحثين بالتنقيب عن أسبابه. وإذا ذُكر في الأول، خَشْرَشَةُ الجراد أو المشكلات النفسية الاجتماعية للموظفين المتمركزين في كوبا، فإن أكاديمية العلوم في واشنطن تميل لصالح تعرّض الأشخاص المصابين لموجات منخفضة التردد خارج نطاق السمع.

لذلك، يُعتقد من الجانب الأمريكي، أن مساكن الدبلوماسيين الأمريكيين استُهدفت بهجوم ميكروويف. على الجانب الكندي، تمت إضافة أطروحة مفادها أن الأعراض يمكن أن تترافق مع استخدام المبيدات الحشرية (السموم العصبية) حول السفارات. لذلك لا يوجد إجماع على أصول المرض، وتُقاضي عائلات كندية مصابة بالمتلازمة الحكومة.

وفي صورة تم قبول الفرضية الأمريكية، فإن الأفراد الأمريكيين سيكونون اذن ضحية هجوم. وفي حين سُجّلت الحالات الأولى التي تم تحديدها في هافانا، فقد تم استهداف دبلوماسيين أمريكيين آخرين في قوانغتشو، الصين. وقيل إن التكنولوجيا المستخدمة تم تطويرها خلال عهد الاتحاد السوفياتي، ثم تم تقاسمها مع الأنظمة المتحالفة، مثل نظامي الصين وكوبا.

لماذا العودة إلى الموضوع اليوم؟ لأنه وردت أنباء منذ يومين عن إصابة اثنين من أفراد الأمن القومي الأمريكي في الأسابيع القليلة الماضية بالقرب من البيت الأبيض. وتضاف هاتان الحالتان إلى حالة مستشارة البيت الأبيض لعام 2019 في إحدى ضواحي فيرجينيا.

منذ عام 2016، ظهرت أعراض مماثلة على 139 أمريكيًا وجاسوسًا وجنديًا ودبلوماسيًا. وتدرس إدارة بايدن حاليًا خياراتها بشأن هذا الملف، لكن يبدو أن مسؤولي البنتاغون مقتنعون بأن هذه هجمات من جانب روسيا.

مرة أخرى، تبدو العلاقة بين الولايات المتحدة وروسيا في عهد فلاديمير بوتين متوترة بشكل خاص. ويشعر الرئيس بايدن اصلا بالقلق بشأن الصين، ومؤخرًا بالأوضاع في فلسطين، ولا يزال حذرًا بشأن الهجمات المحتملة من روسيا.

وإذا أخذنا في الاعتبار عدد الأشخاص المتضررين، فبعضهم بجدية شديدة وعلى مدى فترة طويلة، وكذلك موقع أحدث الحالات، بالقرب من البيت الأبيض، سيتحتم على الرئيس الأمريكي أن يكون حازمًا، ويطمئن مواطنيه تفاديا للذعر.

ومع ذلك، طالما أن هناك أي شك في أصل الهجمات، فلا يمكن لجو بايدن أن يخاطر بتوازن غير مستقر في تحديد راعيها بوضوح. في الوقت الحالي، يقع عبء الإثبات على عاتق وكالة المخابرات المركزية، ويحث المسؤولون المنتخبون جهاز المخابرات على تسريع نسقه ووتيرته.

ترجمة خيرة الشيباني

×أستاذ تاريخ، ومحاضر، ومعلق سياسي كندي مختص في السياسة والتاريخ الأمريكيين

الآلاف يتظاهرون في نواكشوط دعما للفلسطينيين

•• نواكشوط-أ ف ب

شارك آلاف الأشخاص في تظاهرة في نواكشوط للتنديد بـ"المجزرة" التي ترتكبها إسرائيل بحقّ الفلسطينيّين، حسب ما أفاد صحافي في وكالة فرانس برس. ونُظّمت المسيرة بدعوة من أحزاب في السلطة وأخرى معارضة ومن منظّمات في المجتمع المدني، وانطلقت من وَسط المدينة إلى مقرّ برنامج الأمم المتحدة للإنماء في العاصمة الموريتانية، من دون تسجيل حوادث. يأتي ذلك في وقت يعقد وزراء خارجيّة الدول الخمس الأعضاء في اتّحاد المغرب العربي (موريتانيا، المغرب، الجزائر، تونس، ليبيا) اجتماعا عبر الفيديو لـ"دعم الشعب الفلسطيني الشقيق"، بحسب ما أفاد بيان للحكومة الموريتانيّة الأربعاء.

وكُتبت عبارة "مجزرة غير مسبوقة" على إحدى اللافتات التي حملها الأربعاء المتظاهرون في نواكشوط، والذين بلغ عددهم ما لا يقلّ عن 10 آلاف بحسب صحافي في فرانس برس بينما قدّر منظّمو التظاهرة عددهم بعشرات الآلاف. وفي بيان أرسل في نهاية المسيرة إلى مسؤولي برنامج الأمم المتحدة للإنماء في نواكشوط، دعا المنظّمون الأمم المتحدة إلى "تحمّل مسؤوليّاتها في مواجهة هذه المجزرة بحقّ الأطفال والنساء وكبار السنّ العزّل، ومعاقبة المجرمين الإسرائيليّين». وهتف المتظاهرون خلال المسيرة التي واكبتها الشرطة "أوقفوا المجازر بحق الأبرياء" و"لا للتطهير العرقي" و"كلنا للدفاع عن فلسطين». وقطعت موريتانيا علاقاتها الدبلوماسية مع إسرائيل عام 2009.

إنزال مرتقب لـ415 مهاجرا ناجيا في صقلية

•• روما-أ ف ب

أعلنت منظّمة "سي آي" غير الحكوميّة أنّ سفينتها "سي-آي 4" كانت تنتظر قبالة باليرمو في صقلية للحصول على إذن السلطات الإيطالية لإنزال 415 مهاجرا تم إنقاذهم في البحر المتوسط.

وكتبت المنظّمة الألمانية على تويتر "سي-آي 4 وصلت قبالة باليرمو. نخشى أن يضطر الناجون إلى قضاء ليلة رابعة على متن السفينة. لم تتم الموافقة على الإنزال بعد. يجب ألا يكون هناك حصار! أكثر من 400 ناج بحاجة إلى ملاذ آمن!». ومن بين المهاجرين الـ415 الذين أنقذوا في الأيام الأخيرة خلال ست عمليات، هناك 150 قاصرا، بحسب المنظمة التي رفضت مالطا السماح لها بإنزالهم.

وهذه اول مهمة لـ"سي-آي 4" التي غادرت حوض روستوك (شمال ألمانيا) في منتصف نيسان/أبريل متوجهة إلى البحر الأبيض المتوسط.

وإيطاليا نقطة دخول رئيسية للمهاجرين من منطقة شمال إفريقيا التي تشهد ارتفاعاً حادا في أعداد المغادرين مقارنة بالسنوات السابقة.

بإمكانه أن يصبح مؤسس «الفيليبية»

فرنسا: هل سيكون إدوار فيليب المنقذ لعام 2022...؟

•• الفجر -أوليفر بيفود
ترجمة خيرة الشيباني

أين سيكون في أبريل ومايو 2022؟ أين سيكون في يونيو؟ وماذا سيفعل؟ من النادر أن تكون الشخصية الغائبة موجودة أيضًا. والعكس صحيح. ومع ذلك، فهذه هما السمتان السائدتان، حاليًا، لإدوار فيليب. احتلّ رئيس الوزراء غير المتوقع لرئيس للجمهورية غير متوقع بدوره، فندق ماتينيون طيلة 1145 يومًا قبل أن يحل محله جان كاستكس في 3 يوليو 2020. وطيلة أحد عشر شهرًا، حافظ الرجل على شعبيته في القمة.

كان اختيار فيليب من قبل ماكرون رئيسا للحكومة، في مايو 2017، قد فاجأ أكثر من شخص. ودون قدح، كان نكرة تمامًا للرأي العام الفرنسي خارج مدينة لوهافر (السين ماريتيم) التي كان رئيسًا لبلديتها (الاتحاد من أجل الحركة الشعبية، ثم "الجمهوريون") منذ عام 2010.

عضو لفترة وجيزة جدا في الحزب الاشتراكي، حيث دعم ميشيل روكار في التسعينات، اختار بسرعة اليمين وانتمى لتيّار آلان جوبيه. ومن روكار إلى جوبيه، يعطي مثل هذا المسار فكرة أن خرّيج المدرسة القومية للإدارة هذا، يمكن أن يكون يومًا ما، "لا على اليسار ولا على اليمين».

إدوارد فيليب في حوار تلفزيوني

الجمهورية الى الامام لن تكتسح البرلمان

لن يكتسح حزب الرئيس، الجمهورية إلى الأمام، مقاعد الجمعية الوطنية مثل يونيو 2017

لقد أذهل قرار رئيس الجمهورية الجديد، حينها، المراقبين لأن فيليب، المتحدث باسم معلمه -جوبيه -خلال الانتخابات التمهيدية لليمين عام 2016، ثم دعم منطقيًا فرانسوا فيون، الفائز في تلك اللعبة، قبل أن يبتعد عن رئيس الوزراء السابق في ولاية نيكولا ساركوزي، عندما اندلعت القضية المتعلقة بالتوظيف الوهمي المزعوم لبينيلوبي فيون، انسحب من الحملة اليمينية الرسمية لكنه نشط ضد ماكرون في الصحافة.

عندما لم يكن يهدي الورود إلى ماكرون

كرونيكور في تلك الحملة الرئاسية لصحيفة ليبراسيون، لم يرسل فيليب باقة زهور إلى رئيس الدولة المستقبلي. في يوم تعيينه في ماتينيون، نشرت صحيفة لوموند اليومية، مختارات من كتابات حملته في ليبراسيون. على سبيل المثال، صوّر النائب الجمهوري ماكرون على أنه "خطيب بارع من اتباع شعبوية فصيحة "..."لا تتحمّل مسؤولية اي شيء لكنها تعد بكل شيء، بحماسة فاتح شاب، ووقاحة فارس عجوز". نوع من الإطراء لا ينذر ضرورة بوجود تواطؤ فكري وسياسي قادم.

يشار الى إنه بمرور الأسابيع تغيرت النغمة، خاصة في الفترة الفاصلة بين الجولتين. لم يكن فيليب حينها ليّنا مع حزب "الجمهوريين" حيث كتب، "ناقش طيلة ساعتين لمعرفة، ما إذا كان الموقف الرسمي اولا، إدانة الامتناع عن التصويت داعيا في نفس الوقت إلى هزم مارين لوبان، أو ثانيا، التصويت لإيمانويل ماكرون من أجل التغلب على مارين لوبان. وختم من جهته، بدون مساومة: "يجب أن نساعد ماكرون، لأن انتصاره ليس مضمونا". أي تشابه مع الوضع الحالي ... أو المستقبلي، سيكون من محض الصدفة وخارجا عن ارادة المؤلف.

من المفيد هنا، من أجل الفهم الجيد للقارئ، تحديد أن فيليب لم يعد، في ذلك الوقت، مراقبًا بسيطًا وكاتبًا أدبيًا للحملة الرئاسية. كما يقول في "انطباعات وخطوط واضحة"، وهو كتاب الفه مع صديقه ومستشاره، جيل بوير، الذي أصبح عضوًا في البرلمان الأوروبي، انه التقى مع ماكرون في تكتم بناءً على طلب هذا الأخير. لم يبح بأي شيء عن هذه المقابلة، وفيًا لتعهده بالمحافظة على سرية محادثاته مع الرئيس الذي لم يكنه بعد. لكنه أوضح بين السطور، أن خصم مارين لوبان استطلعه بخصوص المستقبل القريب مع فكرة محددة إلى حد ما.

«العارضة لا تزال تعمل، لندعها تعمل»

«لم يسبق ان اختار رئيس منتخب لمنصب رئيس الوزراء، دون اكراهات المؤسسات (التعايش)، شخصية لا تنتمي إلى معسكره"، كتب في الكتاب. وتابع: "لكنه كان يدرك أنه بعد أن مزّق اليسار قبل الانتخابات الرئاسية، سيكون من الملحّ أن يتم تفتيت اليمين بعدها، لا سيما في ضوء الانتخابات التشريعية التي ستجرى في الشهر التالي". قبل أن يخلص الى أن "أفضل طريقة لتحقيق ذلك هي تعيين شخصية لماتينيون اتية من اليمين».

بعد أربع سنوات من هذه الحلقة، يبدو السيناريو الذي وصفه فيليب لم يكتمل. وكما يحب رئيس الوزراء السابق أن يقوله بنفسه، "العارضة ما زالت تعمل، لندعها تعمل". يعني التعبير أن آلية "التدمير وإعادة التكوين" التي بدأت مع دخول ماكرون عبر "اقتحام" قصر الإليزيه عام 2017، لم تكتمل بعد. وهناك العديد من الدلائل على ذلك، منها تطوّرات التحضير للانتخابات الإقليمية في بروفانس ألب كوت دازور (باكا)، في يونيو، وهي ليس أقلها، فانقسامات ومماطلة وتسويف اليمين المحلي، الذي يقع تحت ضغط مستمر من اللوبينية في اوج توسعها في الريفييرا، يسلط الضوء على عمل تلك العارضة.

فمن فرنسا المتمردة إلى حزب "الجمهوريون"، تخلت جميع الأحزاب، باستثناء الحزب الاشتراكي والجمهورية الى الامام، نهائيا عن فكرة الحاجة الى تشكيل جبهة جمهورية ضد اليمين المتطرف الذي يحتل موقع الخصم الرئيسي للماكرونية، وفقًا لاستطلاعات الرأي التي تصدرها بانتظام معاهد سبر الآراء.

ان نوايا التصويت التي تقيسها تلك الهيئات بالنسبة لانتخابات رئاسية ستجرى في غضون عام، دون أن يعرف طاقم الممثلين بالكامل حتى الآن، تعطي كلها نفس السيناريو: الثنائي ماكرون-لوبان في المقدمة، وبفارق كبير، في الجولة الأولى، وصراع مماثل لما حدث عام 2017 في الثانية. هذا صحيح اليوم، ويأمل المعارضون ألا يكون هذا هو الحال غدا.

ماكرونيون أقل في البرلمان

لكن، خلال أربع سنوات، لم ينجح أي من اليمين ولا اليسار، حتى الآن، في إخراج زعيم يمكن أن يفسد "مباراة العودة". وإذا كان من الواضح أن اليسار لا يزال فاشلا منذ هزيمة بينوا هامون، المرشح الرئاسي للحزب الاشتراكي عام 2017، فإن كزافييه برتران، الذي غادر "الجمهوريون"، يبرز على اليمين، لكنه لا يزال على مسافة بعيدة من الثنائي الذي يثير اليأس فيما تبقى من الطيف السياسي، بكسبه لأكثر أو أقل من 50 بالمائة من نوايا التصويت حسب استطلاعات الرأي. ولا يوجد مرشح ولا مرشحة، ولكن أيضًا لا يوجد مشروع يمكنه إثارة ناخبي اليسار أو ناخبي اليمين، ويبدو أن كل شيء يسقط في ثقب أسود فلكي. لذلك ينحصر المراقب في قراءة فرضيات اليوم. إما أن يعود ماكرون (إذا كان مرشحًا)، أو ستفوز لوبان. وحتى ان كان الاحتمال الأول وارد، فانه لا يمكن استبعاد الثاني تمامًا، خاصة عندما نقرأ الباحث في العلوم السياسية غايل بروستيه.

ففي التشكيلين، في كل الاحوال، هناك شيء واحد يبدو مؤكدًا ... أو شبه مؤكد: حزب الرئيس، الجمهورية الى الامام، لن يجد بالتأكيد كتائب النساء والرجال الذين اكتسحوا مقاعد الجمعية الوطنية في يونيو 2017، فمثل موجات المد والجزر هذه استثنائية. وليس من المؤكد ايضا أن الفرضية الأكثر ملاءمة لماكرون، تحالف وسطيي المودم بزعامة فرانسوا بايرو، والجمهورية الى الامام، سيسمح بتشكيل أغلبية ولو ضيقة. وفي السيناريو الأقل ملاءمة للرئيس المنتهية ولايته، سيكون الاشكال أكبر ... الا اذا تصورنا تعايشًا محتملًا بعد فترة وجيزة من الانتخابات التشريعية لا يتمنح أغلبية النواب للتجمع الوطني. ولكن في الحالتين، ستعمل العارضة مرة أخرى، وربما أكثر من أي وقت مضى، فهنا يمكن لإدوار فيليب استئناف الخدمة.

فرضية تأسيس "الفيليبنية»

شريك طيلة ثلاث سنوات لماكرون الذي تخلى عنه بـ "شكل نظيف" وبـ "استقامة"، على حد تعبير الشخص المعني، يمكن أن يصبح فيليب، الذي ترك "الجمهوريين" دون الانضمام إلى "الجمهورية الى الامام"، منقذًا للماكرونية، وفي نفس الوقت المنبوذ من اليمين، أو على الأقل المنبوذ من جهازه السياسي الرئيسي: "الجمهوريون". هو الذي لم تعد له قداسة عند الأكثر تطرفاً في هذا الحزب، سينتقل إلى رتبة أعلى العدو اللدود، ومرة أخرى مساعدا "رئيسه" السابق، على تشكيل أغلبية تكون في صالحه ... أو من خلال تشكيل أغلبية غير مواتية لخصمه اليميني المتطرف، من أجل الإعداد الذكي لمستقبله الرئاسي... طريقة للفوز بالسحب والخدش.

بعد مغادرته ماتينيون، أراد الإليزيه أن يكلفه بإعادة ترتيب وتنظيم الأغلبية. في ذلك الوقت، كان هناك حديث عن تشكيل اتحاد يضم "الجمهورية الى الامام" وحزب "أجير" و "مودام". ظلت الفكرة حبرا على ورق في ذلك الوقت، ولم يتابعها فيليب، دون أن يُعرف حقًا ما إذا كان ماكرون مسؤولًا بشكل مباشر، أو إذا كان مستشارون متحمسون يتولّون الإشراف.

ومع ذلك، لا شيء يقول إنها لن تظهر مجددا مع لاقتراب موعد انتخابات عام 2022. وسيكون رئيس الوزراء السابق، في الواقع، الشخصية المثالية ليكون العمود الفقري في دفع حدود أغلبية برلمانية تتشكل إلى أبعد من ذلك.

منقذ الماكرونية في حال فوز الرئيس المنتهية ولايته، يمكنه، في الحالة المعاكسة، أن يصبح مؤسس "الفيليبية" من خلال تولي رئاسة نفس الاتحاد، بما في ذلك نواب اليمين من الجمهوريين، القدامى والجدد، الذين يرفضون البقاء بعيدًا عن السلطة -بشكل مباشر أو بالتعايش -لخمس سنوات اضافية بعد إبعادهم عنها خلال السنوات العشر الماضية. ويكفي القول انه من غير المرجح ان يفرح هذا الاحتمال حقًا جهاز حزب "الجمهوريون"... اذا ما اكتفينا بالحديث دبلوماسيا.

أمل للبعض، وكرب لآخرين

لكن خطر أن يصبح منبوذا على اليمين، بعيدًا عن الهياكل المناضلة، هو في النهاية محدود للغاية حيث أن محراره فيما يتعلق بالثقة والشعبية والرضا والمستقبل هو اليوم مرتفعا. فهو الذي قضى معظم وقته في السلطة وهو يتمتع بتصنيف سلبي -لقد كان إيجابيًا فقط لحوالي عُشر فترة ولايته في ماتينيون -يقف الآن في أعلى استطلاعات الرأي. إنه ليس في وضع سيء في مختلف العائلات السياسية: فهو الأول في الجمهورية الى الامام، وفقًا لـ ايبسوس، للتقييم الإيجابي لعمله (96 بالمائة)، والرابع بين الجمهوريين والتجمع الوطني بمعدلات 72 بالمائة و38 بالمائة على التوالي، وفي المركز السابع في الحزب الاشتراكي، مثل آن هيدالغو، بنسبة 55 بالمائة و ... الحادي عشر في فرنسا المتمردة بمعدل موافقة 35 بالمائة.

وبالنسبة إلى ايفوب، لديه 62 بالمائة من الآراء الجيدة وراء هولو الذي يحتل المركز الأول. الترتيب عكس ذلك بالنسبة إلى إيلاب، حيث لدى 51 بالمائة من الفرنسيين صورة إيجابية عن فيليب. وبالنسبة لكنطار، فإن تقييمه المستقبلي ("تمنّي رؤيته يلعب دورًا مهمًا في الأشهر والسنوات القادمة") يضعه فوق نيكولا هولو بعشر نقاط، بنسبة 45 بالمائة. من الواضح أن المستقبل غير مرئي في ثفل القهوة، وقد لا يكون وضع اليوم هو الغد، لكن من الناحية السياسية، فإن منصب رئيس الوزراء السابق، والدور الذي يمكن أن يلعبه في غضون عام -لقد سبق ان صرح إنه لن يخوض المنافسة ضد ماكرون إذا ترشح هذا الاخير لتجديد ولايته -ربما يكونان أملًا للبعض ومعاناة لآخرين... اما هو فيقول، إنه "مخلص حرّ».

لا يوجد مرشح ولا مرشحة، ولا مشروع أيضًا، يمكنه إثارة ناخبي اليسار أو ناخبي اليمين

رئيس الوزراء السابق لا يزال يحطم الارقام القياسية في شعبيته

من روكار إلى جوبيه، يعطي مسار فيليب فكرة أنه يمكن أن يكون، يوماً ما، لا على اليسار ولا على اليمين

كزافييه برتران، يبرز على اليمين

خلال أربع سنوات، لم ينجح أي من اليمين ولا اليسار في إخراج زعيم يمكن أن يفسد «مباراة العودة»

فكرة أن يرتب الأغلبية في الانتخابات التشريعية المقبلة، ظلت حبرا على ورق لكنها ستعاود الظهور

هل يحتاجه ماكرون مجددا؟

وزارة العدل
الشئون الفنية والتعاون الدولي
ادارة الكاتب العدل والتصديقات

العدد ١٣٢٤٥ بتاريخ ٢٠٢١/٥/٢١

اعلان بالنشر

المرجع : ١٣٠

ليكن معلوما للجميع بان السيد/ عبدالمجيد مصطفى عرواني - الجنسية سوريا ، يرغب في البيع والتنازل عن كامل حصته البالغة ١٠٠٪ وذلك الى السيد/ منصور مفرح سلطان عبدالله بن هويدن ، الجنسية الإمارات العربية المتحدة ، في الرخصة المسماة (كافتيريا الطعام اللذيذ) والتي تأسست بإمارة الشارقة بموجب رخصة رقم (٦٢٨٢٤٤) الصادرة من دائرة التنمية الإقتصادية بالشارقة ، تنازل صاحب الرخصة لاخر ، تغيير الشكل القانوني من وكيل خدمات الى مؤسسة فردية.

وعملابنص المادة (١٤) فقرة (٥) من احكام القانون الاتحادي رقم (٤) لسنة ٢٠١٣ في شان الكاتب العدل . فقد اقتضى نشر هذا الاعلان للعلم وانه سوف يتم التصديق على الاجراء المشار اليه بعد اسبوعين من تاريخ هذا الاعلان فمن لديه اي اعتراض حيال ذلك عليه مراجعة مكتب الكاتب العدل المذكورة لاتباع الاجراءات القانونية

الكاتب العدل
مركز الصقر لخدمات رجال الأعمال

دائرة التنمية الاقتصادية
حكومة عجمان

العدد ١٣٢٤٥ بتاريخ ٢٠٢١/٥/٢١

رقم الرخصة : 101192

غرفة تجارة وصناعة عجمان - قسم السجل التجاري

إعلان وحل وتصفية

الاسم التجاري : وقت المرح لتنظيم المعارض وإدارتها ذ م م

نعلن للجميع بان الشركة المذكورة اعلاه هي : وقت المرح لتنظيم المعارض وإدارتها ذ م م شركة ذات مسؤولية محدودة تاسست في امارة عجمان بموجب قانون الشركات الاتحادي رقم (8) لسنة (1984) وتعديلاته مرخصة في دائرة التنمية الاقتصادية وسجلته بالتنمية الاقتصادية تحت رقم (101192) وقد قرر الشركاء حلها وتصفيتها وتعيين السيد.

جمال لتدقيق الحسابات

مصفى قانوني للشركة فعلى كل من له اي حق او اعتراض التقدم به للمصفي القانوني المذكورة اعلاه خلال مدة (45) يوما من تاريخ نشر الاعلان وعلى العنوان التالي : امارة عجمان ، هاتف : 97167447771 ، ص.ب : 1131

حكومة راس الخيمة
دائرة المحاكم

العدد ١٣٢٤٥ بتاريخ ٢٠٢١/٥/٢١

لدى محكمة رأس الخيمة الإبتدائية ... الموقرة - الكاتب العدل

إنذار عدلى - رقم التصديق 2021/8261

مقدم من : المنذر ناصر الخاطري للنقليات يمثلها مالكها ومديرها السيد/ ناصر محمد عبيد علي الخاطري - إماراتي الجنسية - بالوكالة عنه السيد/ ابراهيم ممدوح ابراهيم الدسوقي بموجب الوكالة رقم 8142 لسنة 2021 تصديقات كاتب عدل رأس الخيمة مقيمة في إمارة رأس الخيمة - هاتف رقم 0501950141

((ضد))

المنذر اليه / واحة الهدير للخدمات الفنية - الكائن في إمارة دبي - منطقة ديرة - بورسعيد (إستدامة B) مكتب رقم 301 ملك رفيقة عبدالرحمن بابطين هاتف رقم 0501600138 وهاتف رقم : 072332806 - وبريد رقم 2884 دبي

الموضوع :- (إخطار عدلي - تكليف بالوفاء)

- بموجب الشيك رقم 00048 المسحوب على بنك / مصرف الشارقة الإسلامي المستحق بتاريخ 2018/9/10 يداينكم موكلنا بمبلغ 18000 درهم فقط ثمانية عشر الف درهم إماراتي. إلا أنه ولدى مطالبة موكلنا إياكم بأداء مبلغ المديونية ، أحجمتم عن سداد المترصد في ذمتكم لصالحنا دون مبرر أو مسوغ قانوني وشرعي ، وهو ما حدا بنا إلى توجيه الإنذار الماثل لتكليفكم بالوفاء بمبلغ المديونة.

((لذلك))

فإننا نتوجه بهذا الإنذار لكم لتكليفكم بالوفاء بمبلغ المديونية المقدر بـ(18000 درهم) - فقط ثمانية عشر الف درهم إماراتي درهم والفائدة القانونية بواقع 12% من تاريخ إستحقاق الشيك والحاصل في 2018/9/10 للعلم بمضمونه وسداد المبلغ المترصد في ذمتكم ، لئلا يكون لكم حجة من بعده ، وذلك في موعد غايته خمسة أيام من تاريخ تسلمكم هذا الإنذار ، والا سنضطر إلى اتخاذ كافة الإجراءات القانونية ضدكم نحو المطالبة بسداد المبلغ المطالب به والفائدة القانونية بواقع 12% من تاريخ إستحقاق الشيك والحاصل في 2018/9/10

إبراهيم ممدوح الدسوقي

حكومة دبي
دائرة التنمية الاقتصادية

العدد ١٣٢٤٥ بتاريخ ٢٠٢١/٥/٢١

شهادة بالتأشير في السجل التجاري- بانحلال شركة

اسم الشركة : مسل ماس للتجارة - ش ذ م م

رقم الرخصة : ٥٣٦٩٣٤ العنوان : محل ٣٠ ملك مؤسسة سلطان بن خليفة الحبتور للعقارات - ديرة - الصفية - الشكل القانوني : ذات مسئولية محدودة رقم القيد بالسجل التجاري : ٨٠٠٦٢ تعلن دائرة التنمية الاقتصادية بدبي بانهابصدد الغاء الترخيص الخاص بالشركة الواردة اعلاه وذلك بموجب الاجراءات والنظم المتبعة في الدائرة .وعلى من لديه اي اعتراض التقدم الى دائرة التنمية الاقتصادية بدبي من خلال البريد الالكتروني Suggest_complain@dubaided.gov.ae مرفقا معه كافة المستندات والاوراق الثبوتية وذلك خلال (١٥) يوما من تاريخ نشر هذا الاعلان.

دائرة التنمية الاقتصادية

وزارة العدل
الشئون الفنية والتعاون الدولي
ادارة الكاتب العدل والتصديقات

العدد ١٣٢٤٥ بتاريخ ٢٠٢١/٥/٢١

اعلان بالنشر

المرجع : ٥٦١

ليكن معلوما للجميع بان السيد/ علم دلوار حسين - بنغلاديش الجنسية يرغب في البيع والتنازل عن كامل حصته البالغة ٢٠٪ وذلك الى السيد/ محمد رميم حسين محمد ميزان رحمن ، بنغلاديش الجنسية بالرخصة المسماة (محمد رميم لتصميم وانتاج الاعلانات) تأسست بإمارة الشارقة بموجب رخصة رقم (٧٦٧٥٩١) الصادرة من دائرة التنمية الإقتصادية بالشارقة. تعديلات اخرى : لايوجد.

وعملابنص المادة (١٤) فقرة (٥) من احكام القانون الاتحادي رقم (٤) لسنة ٢٠١٣ في شان الكاتب العدل . فقد اقتضى نشر هذا الاعلان للعلم وانه سوف يتم التصديق على الاجراء المشار اليه بعد اسبوعين من تاريخ هذا الاعلان فمن لديه اي اعتراض حيال ذلك عليه مراجعة مكتب الكاتب العدل المذكورة لاتباع الاجراءات القانونية

الكاتب العدل
تسهيل السعادة سمنان

وزارة العدل
الشئون الفنية والتعاون الدولي
ادارة الكاتب العدل والتصديقات

العدد ١٣٢٤٥ بتاريخ ٢٠٢١/٥/٢١

اعلان بالنشر

المرجع : ٥٦٠

ليكن معلوما للجميع بان السيد/ اسدالله عبدالجبار - افغانستان الجنسية يرغب في البيع والتنازل عن كامل حصته البالغة ١٠٠٪ وذلك الى السيد/ عبدول خضر شالينجال هاوس محمد كونهى شالينجال هاوس ، الهند الجنسية بالرخصة المسماة (بقالة نجمة الخان) تأسست بإمارة الشارقة بموجب رخصة رقم (٧٨٠٥٨٤) الصادرة من دائرة التنمية الإقتصادية بالشارقة. تعديلات اخرى : لايوجد.

وعملابنص المادة (١٤) فقرة (٥) من احكام القانون الاتحادي رقم (٤) لسنة ٢٠١٣ في شان الكاتب العدل . فقد اقتضى نشر هذا الاعلان للعلم وانه سوف يتم التصديق على الاجراء المشار اليه بعد اسبوعين من تاريخ هذا الاعلان فمن لديه اي اعتراض حيال ذلك عليه مراجعة مكتب الكاتب العدل المذكورة لاتباع الاجراءات القانونية

الكاتب العدل
تسهيل السعادة سمنان

وزارة العدل
الشئون الفنية والتعاون الدولي
ادارة الكاتب العدل والتصديقات

العدد ١٣٢٤٥ بتاريخ ٢٠٢١/٥/٢١

اعلان بالنشر

المرجع : ٥٥٩

ليكن معلوما للجميع بان السيدة/ منى حسنى سعيد الحاج اسعد - الجنسية : الاردن ، ترغب في البيع والتنازل عن كامل حصتها البالغة (١٠٠٪) وذلك الى السيدة/ امامه احمد سلوم - الجنسية : سوريا ، في الرخصة المسماة (صالون النحاسي للسيدات) تأسست بإمارة الشارقة بموجب رخصة رقم (٦٠٧٣٩٧) الصادرة من دائرة التنمية الإقتصادية بالشارقة. تعديلات اخرى : تغيير وكيل خدمات.

وعملابنص المادة (١٤) فقرة (٥) من احكام القانون الاتحادي رقم (٤) لسنة ٢٠١٣ في شان الكاتب العدل . فقد اقتضى نشر هذا الاعلان للعلم وانه سوف يتم التصديق على الاجراء المشار اليه بعد اسبوعين من تاريخ هذا الاعلان فمن لديه اي اعتراض حيال ذلك عليه مراجعة مكتب الكاتب العدل المذكورة لاتباع الاجراءات القانونية

الكاتب العدل
تسهيل السعادة سمنان

محاكم دبي
محكمة التنفيذ

العدد ١٣٢٤٥ بتاريخ ٢٠٢١/٥/٢١

اعلان بالنشر
في التنفيذ رقم ٤٥٣٢/٢٠١٨/٢٠٧ تنفيذ تجاري

موضوع التنفيذ : تنفيذ الحكم الصادر في الدعوى رقم ٢٠١٨/٣٢٦١ تجاري جزئي والمعدل بالإستئناف التجاري رقم ٢٠١٨/١٥٦٥ لسداد المبلغ المنفذ به وقدره =/ ١٤٠٦٠٤ درهم شاملا للرسوم والمصاريف

طالب الإعلان : توتال للتسويق الشرق الأوسط - م م ح - صفته بالقضية : طالب التنفيذ ، المطلوب إعلانه : ١- اسكون رود كونستركشن (ش ذ م م) - صفته بالقضية : منفذ ضده. موضوع الإعلان : نعلنكم بانه تم الحجز على اموالكم الخاصة وهي عبارة عن موجودات الشركة وفاء للمبلغ المطالب به وقدره (٨٧٠١٢,٢٠ درهم) في الملف أعلاه وذلك للعلم بما جاء ونفاذ مفعوله قانونا.

رئيس الشعبة

وزارة العدل
الشئون الفنية والتعاون الدولي
ادارة الكاتب العدل والتصديقات

العدد ١٣٢٤٥ بتاريخ ٢٠٢١/٥/٢١

اعلان بالنشر

المرجع : ٥٦٤

ليكن معلوما للجميع بان السيد/ محمد حنان باباري محمد نواب علي باباري - الجنسية : بنغلاديش - يرغب في البيع والتنازل عن كامل حصته البالغة (١٠٠٪) الى السيد/ علي عبدالرحمن - الجنسية : بنغلاديش في الرخصة المسماة (خطاط الركن المميز) الصادرة من دائرة التنمية الإقتصادية بالشارقة برخصة رقم (٥٥٧٦٤٤). تعديلات اخرى : لايوجد أي تعديلات اخرى.

وعملابنص المادة (١٤) فقرة (٥) من احكام القانون الاتحادي رقم (٤) لسنة ٢٠١٣ في شان الكاتب العدل . فقد اقتضى نشر هذا الاعلان للعلم وانه سوف يتم التصديق على الاجراء المشار اليه بعد اسبوعين من تاريخ هذا الاعلان فمن لديه اي اعتراض حيال ذلك عليه مراجعة مكتب الكاتب العدل المذكورة لاتباع الاجراءات القانونية

الكاتب العدل

وزارة العدل
الشئون الفنية والتعاون الدولي
ادارة الكاتب العدل والتصديقات

العدد ١٣٢٤٥ بتاريخ ٢٠٢١/٥/٢١

اعلان بالنشر

المرجع : ٥٦٥

ليكن معلوما للجميع بان السيدة/ مريم احمد ابراهيم احمد - الجنسية : مصر ، ترغب في البيع والتنازل عن كامل حصتها البالغة (١٠٠٪) وذلك الى السيد/ ايمن عبدالله سالم حمدان النقبي - الجنسية : الإمارات ، في الرخصة المسماة (كافتيريا مقرمش وحار) تأسست بإمارة الشارقة بموجب رخصة رقم (٦١٢٠٨٤) الصادرة من دائرة التنمية الإقتصادية بالشارقة. تعديلات اخرى : تغيير الشكل القانوني من (وكيل خدمات) الى (مؤسسة فردية)

وعملابنص المادة (١٤) فقرة (٥) من احكام القانون الاتحادي رقم (٤) لسنة ٢٠١٣ في شان الكاتب العدل . فقد اقتضى نشر هذا الاعلان للعلم وانه سوف يتم التصديق على الاجراء المشار اليه بعد اسبوعين من تاريخ هذا الاعلان فمن لديه اي اعتراض حيال ذلك عليه مراجعة مكتب الكاتب العدل المذكورة لاتباع الاجراءات القانونية

الكاتب العدل
تسهيل السعادة سمنان

وزارة العدل
الشئون الفنية والتعاون الدولي
ادارة الكاتب العدل والتصديقات

العدد ١٣٢٤٥ بتاريخ ٢٠٢١/٥/٢١

اعلان بالنشر

المرجع : ٥٦٣

ليكن معلوما للجميع بان السيد/ محمد عمير خالد محمد خالد - باكستان الجنسية يرغب في البيع والتنازل عن كامل حصته البالغة ٥٠٪ وذلك الى السيد/ صابر خالد محمد خالد ، باكستان الجنسية بالرخصة المسماة (الشهاب الابيض لتصليح كهرباء ومكيفات السيارات) تأسست بإمارة الشارقة بموجب رخصة رقم (٧٤٩٦١٦) الصادرة من دائرة التنمية الإقتصادية بالشارقة. تعديلات اخرى : لايوجد.

وعملابنص المادة (١٤) فقرة (٥) من احكام القانون الاتحادي رقم (٤) لسنة ٢٠١٣ في شان الكاتب العدل . فقد اقتضى نشر هذا الاعلان للعلم وانه سوف يتم التصديق على الاجراء المشار اليه بعد اسبوعين من تاريخ هذا الاعلان فمن لديه اي اعتراض حيال ذلك عليه مراجعة مكتب الكاتب العدل المذكورة لاتباع الاجراءات القانونية

الكاتب العدل
تسهيل السعادة سمنان

وزارة العدل
الشئون الفنية والتعاون الدولي
ادارة الكاتب العدل والتصديقات

العدد ١٣٢٤٥ بتاريخ ٢٠٢١/٥/٢١

اعلان بالنشر

المرجع : ٥٦٢

ليكن معلوما للجميع بان السيد/ عبدالرحمن احمد عبدالله احمد - الجنسية : الإمارات ، يرغب في البيع والتنازل عن كامل حصته البالغة (٥٠٪) وذلك الى السيد/ عالمغير حسين علي اكبر مولا - الجنسية : بنغلاديش ، في الرخصة المسماة (شارع الميناء لتنجيد مقاعد السيارات) تأسست بإمارة الشارقة بموجب رخصة رقم (٥٥٠٣٩٣) الصادرة من دائرة التنمية الإقتصادية بالشارقة. تعديلات اخرى : تغيير الشكل القانوني من (شركة اعمال مهنية) الى (وكيل خدمات)

وعملابنص المادة (١٤) فقرة (٥) من احكام القانون الاتحادي رقم (٤) لسنة ٢٠١٣ في شان الكاتب العدل . فقد اقتضى نشر هذا الاعلان للعلم وانه سوف يتم التصديق على الاجراء المشار اليه بعد اسبوعين من تاريخ هذا الاعلان فمن لديه اي اعتراض حيال ذلك عليه مراجعة مكتب الكاتب العدل المذكورة لاتباع الاجراءات القانونية

الكاتب العدل
تسهيل السعادة سمنان

الامارات العربية المتحدة
وزارة العدل

العدد ١٣٢٤٥ بتاريخ ٢٠٢١/٥/٢١

إعلان منفذ ضده بالنشر

محكمة الشارقة - محكمة التنفيذ المدنية - حامد طه احمد ضيف

إخطار دفع في القضية رقم SHCEXCICVS2021 /0001241 **مدني**

إلى المحكوم عليه : حامد طه احمد ضيف

حيث انه بتاريخ قد صدر الحكم المرفق صورة عنه ضدك لصالح المدعي

المنفذ جمعه مصبح سالم عبدالله الشامسي

في القضية المشار اليها أعلاه

وبما أن المحكوم له المذكور قد تقدم بطلب لتنفيذ الحكم المذكور ودفع الرسم المحدد لذلك ، وبما ان الحكم المطلوب تنفيذه كالآتي : المجموع الكلي شاملا الرسوم والمصاريف 8350 درهم

لذلك انت مكلف بتنفيذ ما جاء في السند التنفيذي المشار اليه أعلاه خلال (15) يوما من تاريخ إعلانك / إعلانكم بهذا الإخطار. وفي حالة تخلفك (م) عن ذلك فإن المحكمة ستتخذ بحقك إجراءات التنفيذ الجبري المقررة قانونا.

القاضي / احمد طلعت عبدالصادق محمد
محكمة الشارقة
محكمة التنفيذ المدنية

الامارات العربية المتحدة
وزارة العدل

العدد ١٣٢٤٥ بتاريخ ٢٠٢١/٥/٢١

إعلان منفذ ضده بالنشر

محكمة الشارقة - محكمة التنفيذ المدنية - الوادي الكبير لمقاولات التكسية والارضيات

إخطار دفع في القضية رقم SHCEXCILABS2021 /0001585 **عمالي**

إلى المحكوم عليه : الوادي الكبير لمقاولات التكسية والارضيات

الشارقة - بوطينة - شارع الشرق - شقة رقم 101 ملك خليفة ثاني خليفة السويدي - 0504538049

حيث انه بتاريخ قد صدر الحكم المرفق صورة عنه ضدك لصالح المدعي

المنفذ محمد ماتيغل اسلام محمد عبدالقادر - الجنسية : بنجلاديشي

في القضية المشار اليها أعلاه

وبما أن المحكوم له المذكور قد تقدم بطلب لتنفيذ الحكم المذكور ودفع الرسم المحدد لذلك ، وبما ان الحكم المطلوب تنفيذه كالآتي : المجموع الكلي شاملا الرسوم والمصاريف 20752 درهم

لذلك انت مكلف بتنفيذ ما جاء في السند التنفيذي المشار اليه أعلاه خلال (15) يوما من تاريخ إعلانك / إعلانكم بهذا الإخطار. وفي حالة تخلفك (م) عن ذلك فإن المحكمة ستتخذ بحقك إجراءات التنفيذ الجبري المقررة قانونا.

القاضي / وليد خميس عبدالله الخديم
محكمة الشارقة
محكمة التنفيذ المدنية

الامارات العربية المتحدة
وزارة العدل

العدد ١٣٢٤٥ بتاريخ ٢٠٢١/٥/٢١

اعلان مدعي عليه بالنشر

في الدعوى SHCFICICPL2021 / 0002320 **أمر اداء**

الى المدعي عليه : محمد أحمد محمد علي الزرعوني - إماراتي الجنسية

نعلمكم بان المدعي منى سامي محمد نعمان - اردني الجنسية

قد اقام الدعوى المذكورة أعلاه للمطالبة وصدر بحقكم الحكم الاتي :

الحكم - أنه بتاريخ ٢٠٢١/٣/٢٣ - بعد الاطلاع على الاوراق

نأمر بالزام المدعي عليه ان تؤدي للمدعية مبلغا وقدره (١٠٠٠٠٠٠) درهم (اماليون درهم) والزمته بالفائدة بمقدار ٥٪ سنويا من تاريخ قيد الدعوى وحتى تمام السداد والزمته بالمصروفات. حرر بواسطة الموظف

مركز سعادة المتعاملين
القاضي /حميد الدين سليمان خميس
محكمة الشارقة
محكمة التنفيذ المدنية

الامارات العربية المتحدة
وزارة العدل

العدد ١٣٢٤٥ بتاريخ ٢٠٢١/٥/٢١

مذكرة إعلان حكم بالنشر

صادرة من محكمة الشارقة - المحكمة الإبتدائية المدنية

في الدعوى رقم SHCFICILABMIN2021 /0002540 **عمالي (جزئي)**

إلى : المحكوم عليه / السهم لمقاولات تركيب وحدات التكييف - ٩٢٥٥٥٢٩

نحيطكم علما بانه بتاريخ ٢٠٢١/٥/٤ قد حكمت عليك هذه المحكمة في الدعوى بالرقم أعلاه لصالح / محمد زمان سيده جان بالتالي :

نص الحكم

حكمت المحكمة بمثابة الحضوري : بالزام المدعي عليها بان تؤدي للمدعي مبلغ أحد عشر الفا وستمائة وتسعة وسبعين درهما و ٨٥ فلسا (١١٦٧٩,٨٥ درهما) وتذكرة عودة الى موطنه عند الالغاء او المغادرة وبتسليمه جواز سفره كإلزامها بالرسوم والمصروفات المناسبة واعفاء المدعي من باقي الرسوم ورفض الدعوى فيما زاد على ذلك

حكما قابلا للاستئناف خلال المدة القانونية ..... يوما اعتبارا من اليوم التالي لنشره.

القاضي/ الحبيب بن ابوبكر حمزة
محكمة الشارقة
المحكمة الابتدائية المدنية

GOVERNMENT OF DUBAI
DUBAI COURTS

Date 21/ 5/ 2021 Issue No : 13245

Case File
Real Estate Summary 428/2021/18

Details of service by publication

To the defendant /1- Mohammed Kaji Unknown place of residence

Whereas the plaintiff /Aqaar Corporation

Represented by / Abdullah Marawan Abdullah Ahmed Bekhiet Al Matroshi

Filed the case against you which subject is a claim to order the defendant to pay an amount of (AED 548,897), the charges, the expenses, the attorney's fees and the interest of 12 % from the claim until the full payment and to order the urgent execution of the verdict with no bail.

We would like to notify you that the case with the above mentioned details was filed against you. Therefore, kindly know and attend through video cal program BOTIM application on 26-05-2021 on phone No. (00971566037085) before First Instance Case Management from 09:00 AM until 12:30 PM or attend in person through the approved service centre (Al Adheed) to file your rejoinder to the case declaration and its attachments and the evidence of the settlement possibility.

Case Management Office

الإمارات العربية المتحدة
وزارة العدل - الشؤون الفنية والتعاون الدولي
إدارة الكاتب العدل والتصديقات (الشارقة)

العدد ١٣٢٤٥ بتاريخ ٢٠٢١/٥/٢١

إخطار عدلي بالوفاء

برقم المحرر 2021/12875

المخطر:- محمد على بخيت حاج - سوداني الجنسية و يمثله بالوكالة المحامي/ عبد الرزاق مرجان مبروك بلال - إماراتي الجنسية و يحمل رقم القيد "3271" بموجب وكالة مصدقة لدى الكاتب العدل من وزارة الخارجية برقم "1338177" - عنوانه:- إمارة دبي- القصيص الصناعية الأولى - شارع الدوحة - يعمل لدى شركة العاديات للنقل البري العام

ضد / المخطر إليه / علوي باليالي تودي - هندي الجنسية و يحمل بطاقة هوية "784196710375831"

عنوانه:- إمارة الشارقة- سوق الحراج -معرض رقم 4 معرض الشروق للسيارات المستعملة - رقم الهاتف : 0503695111 - 0553695111

الموضوع/ إخطار عدلى للمطالبة بأداء مبلغ "950.000 درهم" تسعمائة وخمسون الف درهم " و الفوائد و المصاريف ومقابل أتعاب المحاماة

- المخطر إليه و بصفته المذكورة أعلاه ، وبإمارة الشارقة استلم من المخطر مبلغا وقدره "950.000 درهم" "تسعمائة وخمسون ألف درهم " على سبيل الأمانة المستردة عند الطلب إلا أن المخطر إليه ورغم المطالبات المتكررة لم يقم بإرجاع المبلغ دون وجه حق و إضرارا بالمخطر.

لذلك ، - يخطر المخطر المخطر إليه بأداء مبلغ وقدره 950.000 درهم تسعمائة وخمسون ألف درهم وذلك خلال خمسة أيام من تاريخ إعلانه بالإخطار العدلي وفي حالة عدم الإلتزام سوف يضطر المخطر لتحريك الإجراءات القانونية ضدكم و المطالبة بالمبلغ المذكور بالإضافة الى الرسوم و المصاريف القضائية ومقابل أتعاب المحاماة

الكاتب العدل

الإمارات العربية المتحدة
وزارة العدل - الشؤون الفنية والتعاون الدولي
إدارة الكاتب العدل والتصديقات (الشارقة)

العدد ١٣٢٤٥ بتاريخ ٢٠٢١/٥/٢١

إخطار عدلي بالوفاء

برقم المحرر 2021/12440

المخطر/ احلام على احمد دابل النقبن - الجنسية الامارات العربية المتحدة وتحمل بطاقة هوية رقم 784197758064078 ويمثلها بموجب وكالة رقم (SH20201110D53027) المحامي / ماجد حمد سعيد حمد الكلباني - اماراتي الجنسية - ويحمل قيد رقم 4036 العنوان الشارقة - هاتف رقم / 0507766610

المخطر إليه / عبدالرحمن عبدالله جاسم سيف المدفع - اماراتي الجنسية

العنوان/ الشارقة - هاتف رقم / 0555392929 / 0505392929 /

الموضوع / إخطار عدلي للوفاء بمبلغ 15000 درهم (خمسة عشر الفا)

المخطر إليه حرر شيك للمخطر بمبلغ 15000 (خمسة عشر الفا) درهم موضوع الشيك المحرر من قبل المخول بالتوقيع عن المدعي عليه حيث انه بتاريخ استحقاق الشيك توجه المدعي لصرف الشيك إلا أنه ارتد دون صرف لعدم وجود رصيد كافى قابل للسحب وبيانه كالتالي: الشيك رقم 500100 بمبلغ 15000 درهم بتاريخ استحقاق 2021/02/15 والمسحوب على مصرف ابوظبي الاسلامي

وحيث إن المدعي عليه قد تقوم بالوفاء بالمبلغ رغم مضى تاريخ استحقاقه والمطالبة الودية مرارا وتكرارا" ولكن دون جدوى. لذلك ، فأننا نخطركم بضرورة سداد مبلغ المذكور خلال خمسة أيام من تاريخ إخطاركم والا سنضطر لاتخاذ الإجراءات القانونية. واطلب من السيد الكاتب العدل التوثيق على هذا الإخطار للعلم بما جاء به.

وهذا إخطار منا بذلك.

الكاتب العدل

الإمارات العربية المتحدة
وزارة العدل - الشؤون الفنية والتعاون الدولي
إدارة الكاتب العدل والتصديقات (الشارقة)

العدد ١٣٢٤٥ بتاريخ ٢٠٢١/٥/٢١

إخطار عدلي - برقم المحرر 2021/13021

المخطر : شركة ريتش موتور م.م.ح رخصة رقم :2626 صادرة من هيئة المنطقة الحرة بالشارقة ويمثلها السيد /محمد السيد محمد الصادق نويره - مصري الجنسية ويحمل بطاقة هوية رقم :784198331413942 وكيلا عن السيد / طارق عفيف غدار - الجنسية الدومينيكا ، بصفته مديرا للرخصة المذكورة اعلاه بموجب وكالة رقم 2020/1093 - العنوان المختار :- إمارة الشارقة - منطقة المصلى - شارع الزهراء - بناية داهكو(برج الساعة) - الطابق الثامن - مكتب 804 - هاتف 065214567 - فاكس 065214576 - بريد إليكتروني :-ADV. GHUNIEM@GMAIL.COM. المخطر إليهما : المخطر إليه الأول :- مهدي ناصر للإدارة التسويقية (مؤسسة فردية) - المخطر إليه الثاني :- مهدى ناصر - تونسي الجنسية - العنوان :- امارة دبي - بر دبي - المنخول - مكتب رقم 14-15-16 ملك مركز برجمان - هاتف 045503900 - محمول 0502990654 - بريد الكتروني hm.services.trading@gmail.com - صندوق بريد 62356. الموضوع / تكليف المخطر إليهما على سبيل التضامن بالوفاء بمبلغ (218000) مائتان وثمانية عشرة الف درهم. - يداين المخطر المخطر إليهما بمبلغ وقدره (218000) الف درهم بموجب شيكات صادرة من حساب المخطر اليها الأولى وموقعه من قبل المخطر إليه الثاني لصالح المخطر وبياناته كالتالي : الشيك رقم 000014 بمبلغ 109000 درهم بتاريخ استحقاق2021/2/6 المسحوب على بنك الامارات الاسلامي - الشيك رقم 000013 بمبلغ 109000 درهم بتاريخ استحقاق2021/1/31 المسحوب على بنك الامارات الاسلامي. حين تقدم المخطر بصرف تلك الشيكات ارتدت دون صرف وحيث أن المخطر إليهما يرفضان سداد قيمة تلك الشيكات على الرغم من استنفاد كافة الطرق والمحاولات الودية الممكنة من قبل المخطر . وعليه فان المخطر بموجب هذا الإخطار يكلف المخطر إليهما بضرورة دفع قيمة تلك الشيكات والا سوف يضطر اسف إلى اتخاذ كافة الإجراءات القانونية بحقهما. لذلك ، فإن المخطر ينذر المخطر إليهما بالاتي :- أولا:- سداد مبلغ وقدره (218000) الف درهم مائتان وثمانية عشرة الف درهم إماراتي قيمة الدين في ذمة المخطر إليهما والمستحق الأداء للمخطر بموجب الشيكات المبينة تفصيلا بصدر هذا الإخطار وذلك في خلال (5 أيام) خمسة أيام من تاريخ هذا الإخطار. ثانيا :- ستقوم المخطرة باتخاذ كافة الإجراءات القانونية اللازمة لحفظ حقوقها قبل المخطر إليهما ومنها استصدار امر أداء اذ لم يستجيبا لما ورد في البند أولا في هذا الإخطار في المدة المحددة قانون. مع حفظ كافة حقوق المخطر الأخرى بسائر أنواعها قبل المخطر إليهما. واطلب من السيد الكاتب العدل التوثيق على هذا الإخطار للعلم بما جاء به. وهذا إخطار منا بذلك.

الكاتب العدل

محاكم دبي
محكمة الاستئناف

العدد ١٣٢٤٥ بتاريخ ٢٠٢١/٥/٢١

اعلان بالنشر
٢٠٢١/٩٤٦ استئناف تجاري

موضوع الدعوى : إستئناف الحكم الصادر في الدعوى رقم ٥٤٨/٢٠٢٠ تجاري جزئي والرسوم والمصاريف والاتعاب

طالب الإعلان : امير علي لياقت علي - صفته بالقضية : مستأنف

المطلوب إعلانهم : ١- مركز الرباب للاعمال ش.ذ.م.م - صفته بالقضية : مستأنف ضده. مجهول محل الإقامة

موضوع الإعلان : قد استأنف الحكم الصادر بالدعوى رقم ٢٠٢٠/٥٤٨ تجاري جزئي، وحددت لها جلسه يوم الثلاثاء الموافق ٢٠٢١/٥/٢٥ الساعة ١٠,٠٠ صباحا بقاعة التقاضي عن بعد وعليه يقتضي حضوركم او من يمثلكم قانونيا وفي حال تخلفكم ستجري محاكمتكم غيابيا

رئيس الشعبة

محاكم دبي
محاكم دبي الابتدائية

العدد ١٣٢٤٥ بتاريخ ٢٠٢١/٥/٢١

اعلان بالنشر
٣٨٦/٢٠٢١/١٨ عقاري جزئي

تفاصيل الإعلان بالنشر

إلى المدعي عليه : ١- وفاء نعمة عبدالجليل - مجهول محل الإقامة

بما ان المدعي : مؤسسة عقار

ويمثله: عبدالله مروان عبدالله احمد بخيت المطروشي

قد أقام عليك الدعوى وموضوعها المطالبة بالزام المدعي عليهم بمبلغ وقدره (٥٤٩,٥٥٢) درهم والرسوم والمصاريف واتعاب المحاماة والفائدة ١٢٪ من المطالبة وحتى السدادالتام

وحددت لها جلسة يوم الخميس الموافق ٢٠٢١/٥/٢٧ الساعة ٠٨:٣٠ صباحا في قاعة التقاضي عن بعد لذا فأنت مكلف بالحضور أو من يمثلك قانونيا وعليك بتقديم ما لديك من مذكرات او مستندات للمحكمة قبل الجلسة بثلاثة أيام على الأقل.

رئيس القسم

محاكم دبي
محاكم دبي الابتدائية

العدد ١٣٢٤٥ بتاريخ ٢٠٢١/٥/٢١

اعلان بالنشر
٤٢٨/٢٠٢١/١٨ عقاري جزئي

تفاصيل الإعلان بالنشر

إلى المدعي عليه : ١- محمد كاجي - مجهول محل الإقامة

بما ان المدعي : مؤسسة عقار

ويمثله: عبدالله مروان عبدالله احمد بخيت المطروشي

قد أقام عليك الدعوى وموضوعها المطالبة بالزام المدعي عليهم بمبلغ وقدره (٥٤٨,٨٩٧) درهم والرسوم والمصاريف واتعاب المحاماة والفائدة ١٢٪ من المطالبة وحتى السداد التام وشمول الحكم بالنفاذ المعجل بلا كفالة

نود اعلامكم انه قد تم تسجيل الدعوى المذكور بياناتها اعلاه ضدكم لذا يرجى التكرم بالعلم والحضور عبر برنامج الاتصال المرئي تطبيق BOTIM امام إدارة الدعوى الابتدائية الاولى على هاتف رقم:٠٠٩٧١٥٦٦٠٣٧٠٨٥ يوم ٢٠٢١/٥/٢٦ وذلك من الساعة ٩:٠٠ ص ولغاية الساعة ١٢:٣٠ ظ او الحضور المرئي عن طريق مركز تقديم الخدمة المعتمد (العضيد) لتقديم جوابكم على صحيفة الدعوى ومرفقاتها وما يفيد امكانية التسوية.

مكتب إدارة الدعوى

محاكم دبي
محكمة دبي الابتدائية

العدد ١٣٢٤٥ بتاريخ ٢٠٢١/٥/٢١

اعلان بالنشر
في الدعوى ٢١٦/٢٠٢١/٤٥٨ طعن عقاري

موضوع الدعوى : قبول النقض شكلا وموضوعا ونقض الحكم المطعون فيه احالته الى محكمة الاستئناف لإصدار حكمها على ضوء ما تقرره محكمة النقض والزام المطعون ضده بالرسوم والمصاريف والاتعاب

طالب الإعلان / ١- المؤسسة العامة للعقارات الاستثمارية - صفته بالقضية : طاعن

المطلوب إعلانه :١- بريهان قيس صبحي اليعقوبي - صفته بالقضية : مطعون ضده - مجهول محل الاقامة

موضوع الإعلان : نعلنكم بان الطاعن أقام عليكم الطعن المذكور اعلاه ويتوجب عليكم الحضور الى محكمة التمييز وذلك للرد على صحيفة الطعن المقدمة ضدكم.

رئيس القسم

شرطة لوس انجليس تحقق في هجوم ضد يهود

•• لوس انجليس-أ ف ب

تجري شرطة لوس أنجليس تحقيقا حول هجوم يحتمل أن يكون ارتُكب "بدافع الكراهية" وذلك بعد تعرض يهود كانوا يتناولون العشاء مساء الثلاثاء في احد المطاعم للاعتداء عندما هاجمتهم مجموعة صغيرة من الرجال الذين كان بعضهم يرتدي كوفيات، بحسب ما أظهرت مقاطع فيديو التقطها شهود.

وقع الهجوم في أحد أحياء غرب لوس أنجليس حيث تقيم جالية يهودية كبيرة، بعد ساعات على تظاهرة بعد الظهر قرب القنصلية الإسرائيلية بدعوة من حركة الشباب الفلسطيني. ونقلت وسائل إعلام محلية عن شهود عيان قولهم إن قافلة سيارات كان مَن بداخلها يلوحون بالأعلام الفلسطينية مرّت في الشارع حيث وقع الهجوم.

وبحسب هذه الشهادات، ترجّلت مجموعة رجال من السيارات ليسألوا زبائن أحد المطاعم ما إذا كانوا من "اليهود"، وقد ردّ اثنان منهم بالإيجاب، ما أدى إلى اندلاع أعمال عنف أسفرت عن إصابة شخص واحد بجروح طفيفة.

وقالت شرطة لوس أنجليس إنها تحقق في الوقائع وإن ما حصل قد يكون جريمة "بدافع الكراهية". ولم تعتقل الشرطة أحدا بعد ظهر الأربعاء.

وندّد رئيس بلديّة لوس أنجليس إريك غارسيتي بشدّة، على تويتر، بما وصفه بأنّه "هجوم منظّم معادٍ للسامية».

وكتب "يجب أن يشعر السكّان اليهود في لوس أنجليس، مثل الآخرين، بالأمان في مدينتنا ... لا يوجد في لوس أنجليس مكان لمعاداة السامية أو التمييز أو التحيّز من أيّ نوع».

ووفقا لتلفزيون "سي بي إس"، تحقق الشرطة أيضا في لقطات مصورة سُجّلت مساء الاثنين ويبدو أنها تظهر سيارات تلوح بالأعلام الفلسطينية وتُلاحق رجلا يرتدي ملابس يهودية تقليدية.

شيوخ قبائل يتوسطون في هدنة بين الحكومة وطالبان

•• كابول-رويترز

حقق شيوخ القبائل في شرق أفغانستان أمرا يستعصي على زعماء العالم منذ وقت طويل.. إبرام اتفاق لوقف إطلاق النار بين حركة طالبان والحكومة الأفغانية. وكانت هناك دعوات لوقف الأعمال القتالية لمدة شهر في منطقة ألينجار في إقليم لغمان، أحد أكثر الأقاليم تضررا من العنف، كي يتسنى للمزارعين حصاد القمح وللطلاب خوض الامتحانات السنوية. وقال جابر الكوزاي، أحد سكان ألينجار لرويترز "وقف إطلاق النار كان أمرا تحاول أقوى بلدان العالم تحقيقه في أفغانستان، لكنها أخفقت للأسف". وكتب شيوخ القبائل خطابا وقعه مسؤولان محليان من طالبان والحكومة.

واطلعت رويترز على نسخة من الخطاب. ولم ترد أنباء عن أي قتال في ألينجار منذ بدء وقف إطلاق النار يوم الثلاثاء، وإن شهدت أنحاء أخرى من إقليم لغمان اشتباكات عنيفة. واتفاق وقف إطلاق النار المحلي، الذي يستمر حتى 21 يونيو/ حزيران، ليس الأول من نوعه خلال الحرب، لكنه يأتي في وقت حساس حيث زادت حدة القتال في أنحاء البلاد بعد إعلان واشنطن أنها ستسحب جميع القوات الأمريكية دون شروط بحلول سبتمبر أيلول.

أنتوني بلينكين يستنكر زيادة بعض الأنشطة العسكرية

قائد غواصة روسية يلوح للكاميرا أثناء تدريبات في القطب الشمالي

بين موسكو وواشنطن

لهذا أصبح القطب الشمالي منطقة توتر جديدة...!

رغم التوتر، القطب الشمالي بعيد كل البعد عن التحول إلى صراع مفتوح

تصعّد القوتان الأعظم في مجلس القطب الشمالي من مظاهر القوة في أقصى الشمال

•• الفجر – خيرة الشيباني

بينما تجتاح الرياح الجليدية الطوف الجليدي، تكسر ثلاث غواصات قادرة على حمل صواريخ باليستية نووية الجليد وتصعد الى السطح، على بعد بضع مئات الأمتار من بعضها البعض. تم نشر هذا الفيديو في نهاية شهر مارس على حساب الجيش الروسي على موقع يوتيوب.

تمت مشاهدة الفيديو أكثر من مليون مرة، ويأتي هذا لينضاف إلى الصور العديدة للتمارين العسكرية التي نشرتها روسيا في السنوات الأخيرة. وحتى تذكّر بأنها القوة العسكرية العظمى لأقصى الشمال، نفذت أيضًا، قبل عام، وفي نفس المنطقة، هبوطاً جريئاً بالمظلات على ارتفاع 10 كيلومترات.

بعد ما يقارب 30 عامًا من تفكك الاتحاد السوفياتي، استعادت موسكو موطئ قدمها بقواتها في القطب الشمالي. ومرة أخرى تسود أجواء الحرب الباردة، لأن الولايات المتحدة أيضا اجرت مناورات كبيرة.

عام 2018، زارت إحدى حاملات الطائرات، يو إس إس هاري إس ترومان، شمال الدائرة القطبية الشمالية -وهي الأولى لمثل هذه السفينة منذ عام 1990. وقبل عام، قامت واشنطن بدوريات بأربع سفن، برفقة سفينة بريطانية، بالقرب من المياه الإقليمية الروسية، في بحر بارنتس، حيث لم تعبر أي سفينة تابعة للبحرية الحربية "منذ منتصف الثمانينات"، بحسب البنتاغون. يضاف إلى ذلك، التدريبات المنتظمة لحلف شمال الأطلسي من جهة، وروسيا من جهة أخرى، دون إغفال تحليق القاذفات الاستراتيجية في حدود المجال الجوي لكل منهما.

مظاهر القوة هذه، التي تتكرر أكثر فأكثر في منطقة القطب الشمالي، لن تتم مناقشتها في آيسلندا، في القمة نصف السنوية لمجلس القطب الشمالي، مع ثماني دول أعضاء كاملة الحقوق (كندا، الدنمارك، الولايات المتحدة، فنلندا وآيسلندا والنرويج والسويد وروسيا) وثلاث عشرة دولة تتمتع بصفة مراقب، منها فرنسا والصين، والتي افتتحت أمس الأول 19، وتختتم أمس 20 الجاري. من الناحية النظرية، لا تندرج المسائل العسكرية في إطار هذا المنتدى الحكومي الدولي المخصص حصريًا للحفاظ على المنطقة وتنميتها.

وعي أمريكي بعد أزمة القرم

غير ان هذه التوترات، تشكل فعلا خلفية القمة، كما يتضح من التصريحات الأخيرة المتبادلة بين موسكو وواشنطن. قال وزير الخارجية الروسي سيرجي لافروف قبل يومين من الاجتماع، "نلاحظ انتقادات بأن روسيا توسّع نشاطها العسكري في القطب الشمالي، لكن من الواضح للجميع، ومنذ فترة طويلة، أن هذه أراضينا ومنطقتنا"، تصريح لم يستسغه رئيس الدبلوماسية الأمريكية، اذ استنكر أنتوني بلينكين في رد فعله "زيادة بعض الأنشطة العسكرية في القطب الشمالي"، مستهدفًا بشكل واضح موسكو. وكان في ذلك الوقت في الدنمارك، حيث اشاد بخطة استثمارية بقيمة 200 مليون يورو، من قبل كوبنهاغن، لتعزيز المراقبة العسكرية في جرينلاند، وفي شمال المحيط الأطلسي.

ومع ذلك، لأكثر من عشرين عامًا، أدارت الولايات المتحدة ظهرها للقطب الشمالي. "لقد كان لا بد من الاحتلال الروسي لشبه جزيرة القرم حتى تهتم القوة الاولى في العالم بالمنطقة وتنتبه اليها مجددا"، يقول فلوريان فيدال، الباحث في المعهد الفرنسي للعلاقات الدولية. وأخذت هذه العودة الأمريكية منعطفاً مذهلاً في ظل رئاسة دونالد ترامب، عندما اقترح الملياردير غريب الأطوار على الدنمارك شراء جرينلاند.

تحتوي هذه المنطقة المغطاة بغطاء جليدي عملاق على العديد من الرواسب المعدنية، بعضها من الأتربة النادرة، وتتطلع اليها على وجه الخصوص الصين. وللأمريكان هناك منذ نهاية الحرب العالمية الثانية قاعدة جوية تلعب دورًا رئيسيًا في درعها المضاد للصواريخ، في ثول، شمال غرب هذه الجزيرة بحجم أربعة أضعاف حجم فرنسا.

إن العودة القوية لأمريكا في المنطقة هي رد فعل على الحضور الروسي المتنامي. "على مدى السنوات العشر الماضية، قام الروس بتحديث القواعد العسكرية القديمة أو قاموا ببناء قواعد جديدة على طول الساحل السيبيري، على طريقها البحري الشمالي، والتي يرغبون في فتحها أمام حركة المرور الدولية على المدى الطويل"، يوضح فلوريان فيدال. انه إعادة استثمار على الصعيدين العسكري والاقتصادي، اذ تحصل روسيا على ما يقارب ربع ناتجها المحلي الإجمالي من خلال أنشطتها في منطقة القطب الشمالي، ولا سيما بفضل استغلال حقول الغاز العملاقة مثل حقل يامال، بالتعاون مع مجموعة توتال الفرنسية.

زيت فوستوك، الجنون الروسي الجديد في القطب الشمالي

«الرهانات التجارية لموسكو أهم بكثير، في المنطقة، من تلك الخاصة بالولايات المتحدة، يذكّر ميكا ميريد، أستاذ الجغرافيا السياسية للأقطاب في المدرسة العليا للدراسات التجارية بباريس، ومؤلف كتاب 'عوالم قطبية'، فإلى جانب بُعد الهوية الذي لا يمكن إنكاره على الصعيد المحلي، فإن زرع الجيش الروسي في المنطقة يجعل من الممكن تأمين عائداتها واصولها هناك".

وآخر مشروع: نفط فوستوك، في أقصى شمال سيبيريا، شبه جزيرة التيمير، حيث تخطط شركة روسنفت الروسية العملاقة، لمضاعفة المدن والمنصات هناك لإنتاج أكثر من مليوني برميل يوميًا، بعد استثمار يقدر بأكثر من 109 مليار يورو.

"لذلك فإن الروس لا يريدون صراعًا في منطقة القطب الشمالي، يلخص ميكا ميريد، وهي رغبة الأمريكان أيضًا».

«لئن كانت هناك توترات، فإن القطب الشمالي بعيد كل البعد عن أن يتحول إلى صراع مفتوح، تضيف كاميل إسكودي-جوفريس، الأستاذة في معهد العلوم السياسية في باريس، ومؤلفة كتاب 'الجغرافيا السياسية للقطبين'، ولا توجد دولة من دول مجلس القطب الشمالي على استعداد للاستحواذ على موارد ليست ملكها، والنزاع الإقليمي الوحيد الموجود يتعلق بحجرة لا تزيد مساحتها عن كيلومتر مربع، جزيرة هانز، بين كندا وجرينلاند».

وفي سياق التنافس العسكري، يقدم المنتدى نفسه على أنه فرصة للحوار بين روسيا والولايات المتحدة. وقد برمج أنتوني بلينكين وسيرجي لافروف عقد لقاء على هامش القمة لمناقشة جميع الموضوعات. تبادل ستتم فيه مناقشة إمكانية عقد قمة ثنائية بين رئيسيهما، جو بايدن وفلاديمير بوتين، في الأسابيع المقبلة.

ويبقى أن نرى ما إذا كان الرئيسان، اللذان لا ودّ بينهما -وصف الأول الثاني بأنه "قاتل" -يريدان حقًا كسر الجليد.

عن لاكسبريس

سيرجي لافروف انها ارضنا

لا توجد دولة من دول مجلس القطب الشمالي على استعداد للاستحواذ على موارد ليست ملكها

كان لا بد من الاحتلال الروسي لشبه جزيرة القرم حتى تهتم القوة الأولى في العالم بالمنطقة مجددا

تحصل روسيا على ما يقارب ربع ناتجها المحلي الإجمالي من خلال أنشطتها في منطقة القطب الشمالي

قاعدة جوية أمريكية في ثول

مشروع فوستوك العملاق

سهيل المزروعي يترأس وفد الدولة في اجتماع منتدى الاقتصاد العالمي

•• أبوظبي –وام:

ترأس معالي سهيل بن محمد فرج فارس المزروعي وزير الطاقة والبنية التحتية ، وفد الدولة المشارك في الاجتماع الوزاري الخاص بمبادرة "سماء نظيفة للغد clean Skies for tomorrow » والذي ينظمه منتدى الاقتصاد العالمي «world economy forum» افتراضياً عبر تقنية الاتصال المرئي، بحضور معالي روبرت كورتس وزير الطيران البريطاني.

تأتي مشاركة الإمارات في هذا الاجتماع تأكيداً على دورها الريادي في ملفات تغير المناخ بشكل عام وتقليل الانبعاثات في قطاع الطيران من خلال استخدام الطاقة المستدامة والطاقة المنخفضة الكربون بشكل خاص، وأن موضوع الوقود المستدام والمنخفض الكربون أصبح على رأس أولويات دولة الإمارات في إطار التزامها بتطبيق خطة التعويض عن الكربون في قطاع الطيران، حيث يأتي الوقود المستدام والمنخفض الكربون أحد أهم الوسائل التي ستدعم مستقبل مكانة الإمارات مركزاً رائداً للطاقة المستدامة على مستوى المنطقة.

ويؤكد الاجتماع دعم الدولة للمبادرات العالمية التي تطمح لإيجاد حلول مبتكرة في التقليل من الأثر البيئي السلبي للمناخ بما فيها في مجال الطاقة المستدامة، ودعمها الكبير للحكومة البريطانية في جهودها في الاجتماعات المقبلة لمؤتمر الدول الأطراف للاتفاقية الإطارية لتغير المناخ «cop26» والتي ستعقد في نوفمبر المقبل في مدينة جلاسكو.

وزير الصناعة والتكنولوجيا المتقدمة لـ «وام» :

المواصفات والمقاييس ضمان للكفاءة الإنتاجية وتعزيز وصول وتنافسية المنتجات الإماراتية في الأسواق المحلية والعالمية

سلطان الجابر: «قانون المواصفات والمقاييس» يعزز دور الوزارة في دعم القطاع الصناعي ونمو الاقتصاد الوطني

الوزارة تهيئ بيئة أعمال جاذبة للمستثمرين المحليين والدوليين وتحفز الابتكار وتبني التكنولوجيا المتقدمة

•• أبوظبي–وام:

أكد معالي الدكتور سلطان بن أحمد الجابر وزير الصناعة والتكنولوجيا المتقدمة ، أن منظومة المواصفات والمقاييس الوطنية تمثل داعماً رئيساً وجزءاً أساسياً من الاستراتيجية الوطنية للصناعة والتكنولوجيا المتقدمة.

وقال معاليه – في تصريحات خاصة لوكالة أنباء الإمارات "وام" – إن المرسوم بقانون اتحادي رقم /20/ لسنة 2020 بشأن المواصفات والمقاييس الذي أصدره صاحب السمو الشيخ خليفة بن زايد آل نهيان رئيس الدولة "حفظه الله" في سبتمبر من العام الماضي يمثل أرضية صلبة لمسيرة تطوير منظومة المواصفات والمقاييس الوطنية وتعزيز دورها في تعزيز القطاع الصناعي والمساهمة في نمو الاقتصاد الوطني، كونه أرسى الدور المحوري للوزارة واختصاصاتها في أنشطة المواصفات القياسية وتسجيل الشارات وسواها من الأمور ذات الصلة الهادفة لتعزيز البنية التحتية للجودة في دولة الإمارات.

وأضاف معاليه – بمناسبة "اليوم العالمي للقياس" – أن التحديث المستمر للتشريعات والأنظمة الخاصة بالمواصفات والمقاييس يندرج ضمن جهود الوزارة لتهيئة بيئة الأعمال المناسبة والجاذبة للمستثمرين المحليين والدوليين في القطاع الصناعي، وتحفيز الابتكار وتبني التكنولوجيا المتقدمة في الأنظمة والحلول الصناعية، وصولاً إلى مرحلة من التعزيز لمكانة الدولة كوجهة عالمية لريادة صناعات المستقبل، والارتقاء بتنافسية دولة الإمارات عالمياً. وأوضح أنه ومنذ قيام اتحاد دولة الإمارات، برز الاهتمام الحكومي بمفهوم الارتقاء بمنظومة البنية التحتية للجودة، وكانت الإمارات من أوائل الدول العربية التي وضعت قوانين تدعم النمو والاستدامة والابتكار لمنظومة التقييس والبنية التحتية للجودة، وتحقق فوائد مباشرة للمستهلكين، والمنتجين والتجار والموزعين من خلال رفع كفاءة الإنتاج ومستوى وجودة المنتجات، وتطبيق أفضل الممارسات، إضافة إلى الانعكاسات الإيجابية ودورها في المحافظة على الصحة العامة والسلامة والبيئة وحماية حقوق الأفراد والتجار، وتعزيز النمو الاقتصادي، وتحقيق درجات متقدمة في مؤشرات التنافسية العالمية لدولة الإمارات.

وأضاف معاليه أن الوزارة تتبنى منهجية التعاون والشراكة والتنمية مع قطاعات الأعمال الصناعية لتطوير منظومة المواصفات والمقاييس، وكذلك على مستوى تطوير مواصفات قياسية وأنظمة ولوائح فنية تساهم في دعم التكنولوجيا المتقدمة، وتعزز الارتقاء بالأداء الصناعي الإماراتي، وتعمل على تطوير منظومة جودة متكاملة، الأمر الذي يسهم في رفع القدرات التنافسية للدولة على المستويين الإقليمي والعالمي.

وأكد معاليه أن وزارة الصناعة والتكنولوجيا المتقدمة تسعى لإحداث نقلة نوعية في الصناعات الإماراتية، ودعم تنافسيتها محلياً وخارجياً، وفتح أسواق جديدة للمنتجات الإماراتية حول العالم، انطلاقاً من الإيمان بقدرة وفعالية المواصفات والمقاييس الخاصة بجودة وكفاءة المنتجات والتي تسهم في تسهيل حركة ووصول المنتجات الإماراتية إلى أسواق عالمية جديدة عبر مواءمة المواصفات الوطنية مع أرقى المواصفات الإقليمية والدولية، واتفاقيات تقليل العوائق الفنية، وتسهيل التبادل التجاري، كما تهدف إلى تعزيز قدرات الصادرات الصناعية الإماراتية ودعم تبنيها للصناعات والأنظمة للتكنولوجيا المتقدمة. وتمتلك دولة الإمارات مجموعة من الركائز الرئيسة التي توثق التأثيرات المباشرة للمواصفات على التنمية الصناعية، وكذلك قدرتها من خلال أنظمتها الرقابية المطبقة على أدوات القياس، على تعزيز تنافسية المنتجات الإماراتية.

وتضم وزارة الصناعة والتكنولوجيا المتقدمة قطاعاً للمواصفات والتشريعات ضمن هيكلها يعمل بشكل متكامل مع القطاعات الأخرى في الوزارة وخارجها، لتحقيق الأهداف الاستراتيجية للدولة، وتطوير منظومة متكاملة ومتوازنة للبنية التحتية للجودة على الاتساع الجغرافي للدولة، حيث يضم القطاع ثلاث إدارات، وهي إدارة المواصفات، وإدارة التشريعات واللوائح الفنية، وإدارة المقاييس.

وتعمل الإدارات الثلاث بشكل متكامل من أجل تهيئة بيئة تشريعية تتسم بالثقة والأمان، والمرونة، من خلال تطوير وإصدار المواصفات القياسية الإماراتية، واللوائح الفنية، وأنظمة الرقابة والقياس الوطنية، وتدعم البنية التحتية للجودة، الأمر الذي سيكون له انعكاسات إيجابية للغاية على تعزيز مكانة علامة "صنّع في الإمارات" وترويج المنتجات الوطنية وزيادة صادراتها ونفاذها إلى الأسواق العالمية.

إضافة إلى ذلك، يعمل القطاع على تطوير واستحداث أنظمة ومواصفات ومقاييس تسهم في دعم التكنولوجيا المتقدمة وتحفيز الابتكار ، من أجل الارتقاء بالأنظمة والحلول الصناعية ورفع مستوى الإنتاج وخلق ميزات تنافسية في مجالات نوعية جديدة. وبالاعتماد على حلول تعزيز مستوى جودة وكفاءة الإنتاج الصناعي الإماراتي، يجري تمكين وتبني الجيل الرابع من الصناعة، وتقليل الاعتماد على الواردات واستبدالها بمنتجات محلية الصنع، فضلاً عن خلق بيئة تنافسية حاضنة لصناعات المستقبل، وصولاً إلى تقليل العوائق التجارية أمام الصناعات الوطنية ونفاذها إلى أسواق عالمية جديدة، وجذب الاستثمار ات المحلية والدولية.

وتعمل الدولة على التطوير المستمر للأطر التشريعية والقانونية التي تعزز بيئة الأعمال المناسبة والجاذبة للمستثمرين المحليين والدوليين في القطاع الصناعي، لضمان تحقيق نمو اقتصادي مستدام وإحداث نقلة نوعية في القطاع الصناعي الإماراتي وتعزيز تنافسيته إقليمياً ودولياً.

وفي هذا الإطار يشكل المرسوم بقانون اتحادي رقم /20/ لسنة 2020 بشأن المواصفات والمقاييس إضافة نوعية لمنظومة التشريعات المعنية بتعزيز تنافسية وكفاءة القطاع الصناعي في الدولة.

واشتمل المرسوم بقانون على 16 مادة، حيث حددت المادة رقم /2/ منه اختصاصات الوزارة والتي شملت إعداد المواصفات القياسية واعتمادها ونشرها ومراجعتها وتعديلها، بالتنسيق مع الجهات المعنية، واقتراح وإعداد نظام وطني للقياس والمعايرة، واقتراح وإعداد نظام وطني للمطابقة، وإعداد أنظمة وطنية بشأن الرقابة على تطبيق اللوائح الفنية لضمان سلامة المنتجات والسلع والمواد، واقتراح وإعداد نظام وطني لتسجيل واعتماد وتعيين جهات تقييم المطابقة وذلك بالتنسيق مع الجهات المعنية، واعتمادها من مجلس الوزراء.

وتضمنت الاختصاصات اقتراح وإعداد نظام وطني لتسجيل المنتجات والسلع والمواد وتحديد المواصفات والمعايير المكونة لها واعتمادها من قبل الوزير بعد التنسيق مع الجهات المعنية، وإعداد نظام وطني للقيمة المحلية المضافة بالتنسيق مع الجهات المعنية، وتطوير وتوحيد وسائل وطرق القياس ومعايرتها وضبطها ومراقبتها، ومواءمة المواصفات القياسية مع المواصفات القياسية الدولية أو الإقليمية أو الخليجية، إضافة إلى تبني المواصفات الدولية أو الإقليمية أو الخليجية كمواصفات قياسية معتمدة، والتنسيق مع الجهات المعنية للاحتفاظ بمراجع القياس الأساسية المعتمدة وحفظها وصيانتها لاستخدامها في عمليات المراقبة والمراجعة والمعايرة لأجهزة وأدوات القياس وتنظيم إصدار شهادات المعايرة.

وتشمل الاختصاصات تشغيل المختبرات والمعاهد اللازمة لإجراء الفحوص والاختبارات والتحاليل والبحوث الخاصة بالمواصفات والمقاييس وفحص واختبار المواد والمنتجات ومعايرة أجهزة ومعدات القياس، والتعاقد مع مختبرات محلية أو خارجية معتمدة، ومنح أو الاعتراف بشهادات المطابقة للمواصفات القياسية المعتمدة والشارات وتحديدها وتنظيم إصدارها وضوابط استخدامها.

وتتولى الوزارة وفقاً للمرسوم إصدار ونشر وتوزيع وبيع المطبوعات الخاصة بالمواصفات القياسية المعتمدة والمطبوعات المتعلقة بالتقييس، والاتفاق مع المنظمات والهيئات الخليجية والإقليمية والدولية بشأن الاعتراف المتبادل بالمواصفات القياسية والشارات وشهادات المطابقة وفق الإجراءات والتشريعات السارية بعد التنسيق مع الجهات المعنية، وإعداد وإصدار متطلبات الفحص والاختبار والمعايير الفنية للمنتجات المبتكرة بما فيها منتجات التكنولوجية المتقدمة وإجراءات مواءمتها مع المعايير الدولية، إضافة إلى تشكيل المجالس واللجان الفنية المختصة في مجال أنشطة المواصفات والمقاييس والاعتماد والمطابقة والقيمة المحلية المضافة وحددت المادة رقم /3/ والمادة /4/ من المرسوم الوزارة كمرجع وحيد في الدولة لإصدار المواصفات القياسية، والجهة الوحيدة المعنية بتنظيم استخدام الشارات.

- دعم الابتكار.

يلعب قطاع المواصفات والتشريعات دورا مهما وحيويا في دعم القطاع الصناعي والأفراد في دولة الإمارات، من خلال دعم برامج الابتكار وحلول الذكاء الاصطناعي وتوفير المواصفات القياسية والأدلة الارشادية لإدارة الابتكار بما يخدم التوجهات المستقبلية للصناعة في الدولة، وذلك بالتعاون مع المعهد الوطني للقياس، إضافة إلى التعاون مع الجامعات والمؤسسات الأكاديمية ومؤسسات البحث العلمي في القطاعين العام والخاص.

- تطوير معايير الجودة.

ويعنى قطاع التشريعات والمواصفات في الوزارة، برفد القطاع الصناعي بأحدث ما توصل إليه العالم من المواصفات الفنية وأنظمة إدارة الجودة والإدارة البيئية التي تساعد على زيادة تنافسية المنتجات الوطنية استناداً إلى تطوير معايير الجودة والكفاءة لهذه المنتجات، كما أن القطاع يتيح منظومة تشريعية من المواصفات واللوائح الفنية تساهم في توفير السلامة والحماية الصحية والبيئية لجميع فئات المجتمع، إضافة إلى تطوير وتوحيد وسائل وطرق القياس وضبطها ومراقبتها لما فيه دور كبير وانعكاسات إيجابية على قطاع الصناعة في دولة الإمارات.

ويدعم قطاع المواصفات والتشريعات قطاعات حيوية كالصحة والتعليم، مروراً بالبناء والإنشاءات، والصناعة، والغذاء والزراعة، وصولاً إلى قطاعات المعلومات ونظم الإدارة وغيرها، وبما يساهم في تحقيق التنمية المستدامة.

- الأجهزة الكهربائية ..

وأسهم تطبيق التشريعات التي تتعلق بترشيد استهلاك الطاقة في الأجهزة الكهربائية منخفضة الجهد، وهي الأجهزة الدارج استخدامها في المنازل في تحقيق وفورات في استهلاك الكهرباء بلغت حتى العام الماضي 8،6 جيجاوات/ساعة ، بصورة انعكست بلا شك على فواتير المستهلكين.

- في الصناعة ..

حققت دولة الإمارات نجاحاً إقليمياً ودولياً لافتاً في ضبط جودة مخرجات خطوط الإنتاج، بصورة عززت ثقة الدول في المنتجات الإماراتية التي أصبحت متوفرة في أسواق نحو 80 دولة حول العالم، وهو ما يتم البناء عليه حالياً لتوسيع الأسواق الخارجية أمام المنتجات الإماراتية.

وتدعم منظومة المواصفات والتشريعات تصميم وتصنيع المنتجات التي تلبي حاجات السوق، حيث تقاس جودة المنتجات أو الخدمات بمدى تلبيتها لحاجات ومتطلبات السوق، ومطابقتها للمواصفات القياسية، وعليه، فلا يمكن الحكم على مخرجات أي تصميم لأحد المنتجات أو الخدمات دون استخدام وسائل قياس موثوق بها، أو ضمان دقة الأجهزة المستخدمة في هذه المصانع.

- كفاءة العاملين..

تعمل وزارة الصناعة والتكنولوجيا المتقدمة على رفع مستوى كفاءة العاملين في المصانع عبر توفير الممارسات العالمية والأنظمة واللوائح والمواصفات المطبقة في مجال تأهيل العاملين واعتمادهم ومنحهم شهادات الكفاءة والأهلية، ويتم العمل بشكل مستمر على تطوير المواصفات القياسية والأنظمة الإماراتية واللوائح الفنية التي تخدم هذا الهدف، لتهيئة البنية التشريعية للدولة بصورة ترفع من كفاءة العاملين نظراً لدورهم الرئيسي في تحسين ورفع جودة المنتجات، لنضمن لمنتجاتنا موقعاً ريادياً في المنافسة الداخلية والخارجية.

جمارك دبي والاتحادية للجمارك تستضيفان مؤتمر المشغل الاقتصادي المعتمد

•• دبي–وام:

تستضيف جمارك دبي النسخة الخامسة من مؤتمر منظمة الجمارك العالمية لبرنامج المشغّل الاقتصادي المعتمد والذي يقام افتراضيًا على مدار ثلاثة أيام بين 25 و27 مايو الجاري بالشراكة مع الهيئة الاتحادية للجمارك.

يهدف المؤتمر إلى جمع كافة الأطراف المعنية بحركة التجارة العالمية لبحث تطوير أطر التعاون في مجال تأمين البضائع وإدارة المخاطر وعمليات التخليص الجمركي واستيعاب نماذج اقتصادية جديدة ضمن البرامج الوطنية للمشغّل الاقتصادي المعتمد وإدماج الاقتصاد الرقمي والتجارة الإلكترونية بكافة مكوناتها الفاعلة بالمنظومة الاقتصادية الدولية.

يقام المؤتمر تحت شعار "المشغّل الاقتصادي المعتمد 2.0: التقدم نحو آفاق جديدة لتجارة آمنة مستدامة" ويشمل جدول أعماله كلماتٍ رئيسية يلقيها كل من سعادة سلطان أحمد بن سليم رئيس مجلس الإدارة الرئيس التنفيذي لمجموعة موانئ دبي العالمية رئيس مؤسسة الموانئ والجمارك والمنطقة الحرة رئيس غرفة تجارة دبي العالمية وسعادة أحمد محبوب مصبح المدير العام لجمارك دبي وسعادة كونيو ميكوريا الأمين العام لمنظمة الجمارك العالمية والدكتور ديفيد ويدوسون رئيس مركز دراسات الجمارك والضرائب بجامعة تشارلز ستيوارت في أستراليا. ويخصص المؤتمر عددًا من الجلسات النقاشية التي تتناول استدامة سلاسل الإمداد والتوريد وتنسيق الجهود بين المنظمات الدولية والحكومات والهيئات الجمركية وتوسيع نطاق عمل برنامج المشغّل الاقتصادي المعتمد ليشمل الأطراف الفاعلة في منظومة التجارة الإلكترونية ودرء المخاطر الجديدة التي تتهدد التجارة العالمية مثل الهجمات السيبرانية ومخاطر أمنية تقنية أخرى. يمثل برنامج المشغّل الاقتصادي المعتمد صلة فاعلة تساهم في تعزيز حركة التجارة العالمية وقد أشارت معلومات نشرتها جمارك دبي نهاية عام 2020 إلى الدور الحيوي الذي لعبه البرنامج خلال أزمة كوفيد-19 من واقع تيسير حركة التجارة الخارجية وسرعة التصريح عن البضائع وتمريرها وتفادي العديد من الأزمات التي نتيجة الإجراءات الاحترازية العالمية. و قال سعادة أحمد محبوب مصبح المدير العام لجمارك دبي إن دبي تحتل موقعا متقدما في اعتماد أنظمة تسهيل التجارة وتبادل البيانات مع المنظمات والحكومات وبناء الشراكات الاستراتيجية في إطار اتفاقيات الاعتراف المتبادل ببرنامج المشغّل الاقتصادي المعتمد..معتبراً أن اختيار دبي كمقر الاستضافة النسخة الافتراضية للمؤتمر يحمل دلالات على الثقة التي نالتها الإمارة كمركز مهم للتجارة العالمية وكشريك يعتدّ به لتعزيز تبني برنامج المشغّل الاقتصادي المعتمد حول العالم.

ومن جانبه قال سعادة كونيو ميكوريا الأمين العام لمنظمة الجمارك العالمية رأينا خلال السنوات السابقة النمو المضطرد لبرنامج المشغل الاقتصادي المعتمد منذ بدايته عام 2012 وحتى اليوم فضلًا عن توقيع عدد كبير من اتفاقيات الاعتراف المتبادل بين الدول المُعتمدة للبرنامج وهذه إنجازات مهمة يجب البناء عليها للوصول إلى أفضل منظومة ممكنة من ناحية الأمن والدقة والسلامة والسرعة وانخفاض تكاليف الشحن والنقل.

نظرة متفائلة لمستقبل قطاع السياحة

أصداء إيجابية مع اختتام ناجح لمعرض سوق السفر العربي

•• دبي–الفجر:

اختتمت دائرة السياحة والتسويق التجاري بدبي "دبي للسياحة" مشاركتها الناجحة في معرض سوق السفر العربي الذي أقيم هذا العام في مركز دبي التجاري العالمي من 16 حتى 19 مايو الجاري، وتعد دورة 2021 استثنائية كونها تنظم بحضور شخصي مباشر بعد 18 شهراً بسبب جائحة كوفيد-19، وليمثل المعرض انطلاقة نحو تعافي قطاع السفر العالمي، ورسم ملامح مستقبل هذا القطاع في دبي. وتميزت مشاركة "دبي للسياحة" بحضور كبير من خلال جناح ضخم لدبي مثّل أبرز الشركاء والأطراف المعنية في الإمارة، بما في ذلك حوالي 70 جهة من القطاعين العام والخاص، من بينهم الجهات الحكومية، ومجموعة من سلاسل الفنادق الدولية ومزودي الخدمات السياحة، كما تميز الجناح بحضور قوي لإكسبو 2020 دبي، والذي استعرض برنامج الحدث الدولي الأول من نوعه في المنطقة، وشملت الجهات المشاركة في جناح دبي أيضاً كلاً من شرطة دبي، وهيئة الصحة بدبي، والإدارة العامة للإقامة وشؤون الأجانب – دبي، وبلدية دبي، ودبي للثقافة، ومركز الشيخ محمد بن راشد للتواصل الحضاري. وكان المعرض منصة مثالية لـ "دبي للسياحة" وشركائها في المدينة، حيث تمكنوا من عقد أكثر من 6000 لقاء خلال أربعة أيام مع مسؤولي وممثلي شركات السياحة والسفر، بالإضافة إلى استقبال حوالي 70 من المتخصصين بالقطاع ممن يمثلون أكثر من 18 دولة بما فيها: إيطاليا، والمكسيك، وبولندا، ورومانيا، وألمانيا. بالإضافة إلى ذلك قامت "دبي للسياحة" وبدعم من شركائها الرئيسيين طيران الإمارات، وفلاي دبي، وسيزارز بالاس، وعين دبي بتنظيم برنامج لمجموعة من الوفود التجارية العالمية الزائرة التي عاشت أجواء وإحساس الضيافة العربية الأصيلة خلال زيارتهم لدبي. كما نظمت "المغامرات العربية" و"رضا تورز "جولة تعريفية للوفود المشترين لمشاهدة المعالم السياحية ومناطق الجذب المهمة في المدينة ومنها جزيرة بلوواترز، وحي الفهيدي التاريخي. وأعرب المشاركون عن تفاؤلهم بمستقبل قطاع السياحة في دبي بشكل خاص وعلى مستوى العالم أيضا مع أحدث الإجراءات الاحترازية في دبي التي تم الإعلان عنها في الآونة الأخيرة. والتي شملت على سبيل المثال زيادة نسبة القدرة الاستيعابية للغرف الفندقية إلى 100 بالمئة، وأيضا رفع نسبة القدرة الاستيعابية لحضور الفعاليات الترفيهية إلى 70 بالمئة، وكذلك إتاحة الفرصة للأشخاص لحضور فعاليات محددة شرط أن يكونوا قد أخذوا لقاحا ضد "كوفيد-19".

الصايغ يترأس اجتماع لجنة السلع الخاضعة لرقابة الاستيراد والتصدير

•• أبوظبي-وام:

عقدت لجنة السلع الخاضعة لرقابة الاستيراد والتصدير اجتماعها برئاسة معالي أحمد بن علي محمد الصايغ وزير دولة رئيس اللجنة، وبحضور أعضائها ممثلي الجهات الحكومية المعنية في الدولة. ورحّب معاليه بأعضاء اللجنة وبالأعضاء الجدد، وأكد على أهمية دور اللجنة في تعزيز الرقابة على الصادرات، ودعم شؤون مجلس الأمن بالتنسيق مع وزارة الخارجية والتعاون الدولي والجهات ذات الصلة، وبجهود المكتب التنفيذي التابع لها في القيام بدور المنسق الوطني للعقوبات المالية المستهدفة، متمنياً التوفيق للجميع في أعمال الاجتماع. من جهته، استعرض سعادة طلال محمد الطنيجي مدير المكتب التنفيذي للجنة السلع جدول أعمال الاجتماع، وشمل عرضا عن المهام والمسؤوليات المسندة مؤخراً للجنة والمكتب التنفيذي التابع لها، وذلك وفق قرار مجلس الوزراء رقم 74 لسنة 2020 في شأن نظام قوائم الإرهاب وتطبيق قرارات مجلس الأمن المتعلقة بمنع وقمع الإرهاب وتمويله ووقف انتشار التسلح وتمويله والقرارات ذات الصلة، وإحصائية حجم العمل، وتنظيم ورش العمل والبرامج التدريبية، إضافة إلى ما تم في المبادرات وفقا لخطة العمل.

وتطرق اجتماع اللجنة إلى عرض مستجدات اللوائح التنظيمية والتشريعية للمكتب، ومذكرات التفاهم، إضافة إلى عرض نبذة عن جهود المكتب التنفيذي في القيام بدوره كمنسق وطني للعقوبات المالية المستهدفة، وآخر التطورات تجاه ملف مجلس الأمن للأمم المتحدة ومعاهدة الأسلحة الكيميائية، والمبادرات التي شملت عرض خطة تحسين الموقع الإلكتروني والأنظمة ذات العلاقة، وإخطار الجهات الرقابية وإنفاذ القانون، والمنشآت المالية، والأعمال والمهن غير المالية المحددة عن التحديث في قوائم عقوبات مجلس الأمن وقائمة الإرهاب المحلية.

وناقش المشاركون خلال الاجتماع التطورات الأخيرة ذات الصلة بتنفيذ قرار مجلس الوزراء رقم 74 لسنة 2020، بالإضافة إلى المستجدات في مشروع تحديث القانون الاتحادي رقم 13 لسنة 2007، بشأن السلع الخاضعة لرقابة الاستيراد والتصدير، وكذلك جدول السلع الخاضعة للرقابة، والمعتمد بناء على قرار مجلس الوزراء رقم 50 لسنة 2020 في شأن جدول السلع الاستراتيجية الملحق بالقانون الاتحادي رقم 13 لسنة 2007 في شأن السلع الخاضعة لرقابة الاستيراد والتصدير.

وفي ختام الاجتماع، أشاد معالي الصايغ بالدور الفعال لأعضاء اللجنة، وأكد على أهمية استمرار دعم مهامها لتلبية التزامات الدولة، معربا عن امتنانه للمشاركين لما يبذلوه من جهود متضافرة لضمان قيام اللجنة بالمهام والمسؤوليات المناطة بها.

الشعبة البرلمانية الإماراتية تشارك في الاجتماع الافتراضي للجنة الاقتصادية في الجمعية البرلمانية الآسيوية

•• أبوظبي -الفجر:

شاركت الشعبة البرلمانية للمجلس الوطني الاتحادي في أعمال الاجتماع الافتراضي للجنة الدائمة المعنية بالشؤون الاقتصادية والتنمية المستدامة في الجمعية البرلمانية الآسيوية، الذي عقد أمس الخميس الموافق 20 مايو 2021، وتقدمت الشعبة بمقترحاتها بشأن عدد من مشاريع القرارات الخاصة بالقضايا البيئية والمياه والمناخ.

مثل الشعبة البرلمانية الإماراتية في هذا الاجتماع سعادة محمد عيسى الكشف، وسعادة عائشة محمد الملا عضوا المجلس الوطني الاتحادي عضوا الجمعية البرلمانية الآسيوية. وناقش المشاركون في الاجتماع تقارير فرق العمل والنظر في عدد من مشاريع القرارات وهي: مشروع قرار حول سوق الطاقة المتكاملة الآسيوي، ومشروع قرار حول القضايا البيئية، ومشروع قرار حول الشؤون المالية: ضمان الجهود من أجل النمو الاقتصادي، ومشروع قرار حول القضاء على الفقر، ومشروع قرار حول المياه والصرف الصحي في آسيا للجميع، ومشروع قرار حول دور برلمانات الجمعية البرلمانية الآسيوية في دعم تنفيذ أهداف التنمية المستدامة، ومشروع قرار حول المبادرة المالية المناخية الآسيوية (ACFI).

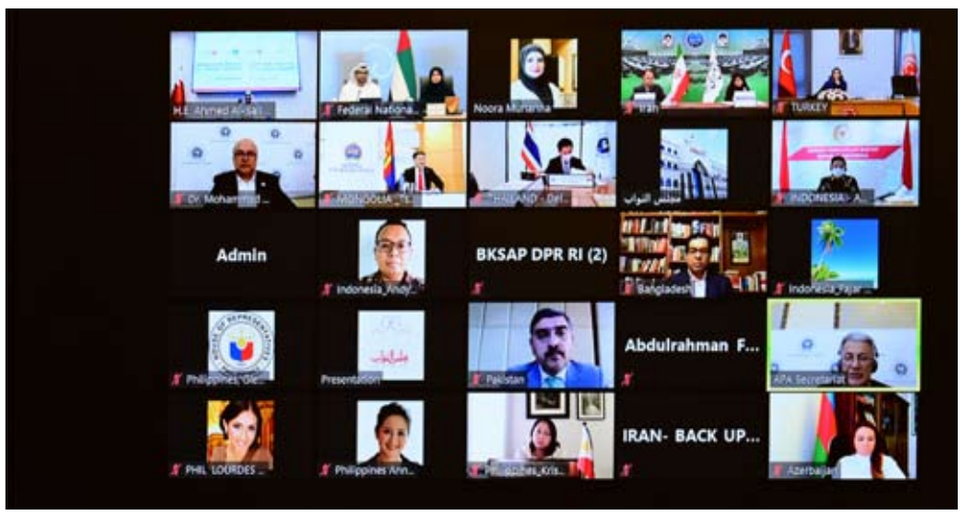

من جانبه عرض سعادة محمد الكشف رئيس مجموعة الشعبة البرلمانية الإماراتية في الجمعية البرلمانية الآسيوية مقترحات الشعبة بشأن مشروع قرار حول القضايا البيئية، بأن يتضمن مشروع القرار البنود التالية: التأكيد على دور البرلمانات في حث حكوماتهم لوضع خطط واستراتيجيات فيما يتعلق بوضع الحلول للقضايا البيئية ودعم أهداف التنمية المستدامة 2030، وأهمية حث البرلمانات بضرورة دعوة حكوماتهم للتصديق على كافة الالتزامات الدولية المقررة لحماية البيئة، ومواجهة الانبعاثات الحرارية والتغيرات المناخية، وفق ما أكدت عليه الاتفاقيات والقرارات الدولية الصادرة من الأمم المتحدة والمؤتمرات الدولية الأخرى لدعم خطة العمل لتحقيق أهداف التنمية المستدامة، والتأكيد على أهمية الاستثمار في الأبحاث والدراسات العلمية، وأهمية الاستثمار في التكنولوجيا الحديثة والابتكار للحد من القضايا البيئية ودعم أهداف التنمية المستدامة 2030.

كما استعرض الكشف مقترحات الشعبة البرلمانية الإماراتية المقدمة على مشروع قرار بشأن المياه والصرف الصحي في آسيا للجميع، التي تضمنت التأكيد على أن إدارة المياه الرشيدة ستؤدي إلى ارتفاع مستوى الصحة الإنسانية العالمية والحد من الكثير من الأمراض الخطيرة، وخاصة أن هناك الكثير من المجتمعات المحلية والحضرية والريفية تعتمد على المياه المستعملة لأغراض الإنتاج الزراعي، مما يمكن أن يؤدي إلى انتشار الأمراض المعدية، والعمل على تشجيع البرلمانات الأعضاء في الجمعية البرلمانية الآسيوية على دعم إجراء دراسات شاملة، بالتنسيق الإقليمي والعالمي فيما يتعلق بأسباب ندرة المياه وتحديات ندرة المياه في العالم ووضع الحلول لضمان توافر المياه التي من شأنها تحقق أهداف التنمية المستدامة للأمم المتحدة لعام 2030، والتأكيد على دور البرلمانات في وضع رؤية استراتيجية إنمائية بالتعاون مع حكوماتهم فيما يتعلق بإدارة المياه، على أن تتضمن الرؤية الموضوعة خططا ذات مؤشرات قابلة للقياس والتقييم.

وأكد سعادة محمد الكشف على أهمية الإشارة إلى ارتباط إدارة المياه الرشيدة بضرورة معالجة مشكلة تغير المناخ التي تهدد بالجفاف في مناطق العالم وضرورة أن تقوم البرلمانات بدعوة حكوماتهم للتصديق بالالتزامات، الدولية المقررة لحماية البيئة، ومواجهة الانبعاثات الحرارية والتغيرات المناخية، وفق ما أكدت عليه الاتفاقيات والقرارات الدولية الصادرة من الأمم المتحدة والمؤتمرات الدولية الأخرى، والدعوة إلى عقد ورشة عمل دولية يشارك فيها إلى جانب البرلمانيين خبراء متخصصين بإدارة المياه، وممثلو هيئات دولية واقليمية لإعداد (دليل برلماني دولي) بشأن الاستخدام الأمثل لموارد المياه وادارتها. وفيما يتعلق بمشروع قرار حول المبادرة المالية المناخية الآسيوية، أكد سعادة الكشف على أهمية أن يتضمن مشروع القرار البنود التالية: دعوة البرلمانات لحث حكوماتهم إلى وضع السياسات والاستراتيجيات الخاصة بالاقتصاد الأخضر، بما يدعم تحقيق أهداف التنمية المستدامة 2030، والتعديل على البند الثالث بإضافة النص التالي: "نشجع البرلمانات الأعضاء في الجمعية البرلمانية الآسيوية على إنشاء مجلس إشرافي يتألف من ممثلي الدول الأعضاء في الجمعية البرلمانية الآسيوية من أجل تنسيق ومراقبة أنشطة المبادرة المالية المناخية الآسيوية (ACFI) وتطورها الاستراتيجي؛ على أن يتم وضع مبادرات وخططاً ذات مؤشرات قابلة للقياس والتقييم».

تجدر الإشارة إلى أن الجمعية البرلمانية الآسيوية تأسست في عام 2006، أثناء أعمال الدورة السابعة للجمعية البرلمانية الآسيوية من أجل السلام، حيث تم الاتفاق على تغيير مسمى جمعية برلمانات آسيا للسلام المشكلة في عام 1999 إلى مسمى "الجمعية البرلمانية الأسيوية"، ولكل دولة عضو في الجمعية عدد محدد من المقاعد تبعاً لعدد السكان، ويتضمن النظام الداخلي للجمعية بندا بشأن تمثيل المرأة، بحيث يكون هناك واحدة على الأقل في وفد كل شعبة برلمانية.

«أكاديمية بادري» تنظم لطلبة جامعات الشارقة جلسات ومخيمات حول ريادة الأعمال

•• الشارقة-وام:

نظمت "أكاديمية بادري للمعرفة وبناء القدرات" - الذراع التعليمي لمؤسسة نماء للارتقاء بالمرأة - سلسلة من الجلسات التعريفية الافتراضية بالإضافة إلى مخيمين افتراضيين حول أساسيات ريادة الأعمال أقيمت على مدار أربعة أشهر استهدفت خلالها طلاب الجامعات في إمارة الشارقة وذلك بالتعاون مع مجلس "إرثي" للحرف المعاصرة التابع لمؤسسة "نماء».

واستهدفت الجلسات طلبة وكوادر عدد من جامعات الشارقة ومؤسساتها التعليميّة بمشاركة 20 طالباً وكادراً تعليمياً من جامعة الشارقة و26 من الجامعة الأمريكية في الشارقة و85 من كليات التقنية العليا في الشارقة و67 من أكاديمية العلوم الشرطية بالشارقة بينما استهدف المخيمان طلاب جامعة الشارقة.

وذكرت الدكتورة منى آل علي مدير أكاديمية بادري للمعرفة وبناء القدرات ان هذه الفعاليات تاتي في إطار مساعي أكاديمية "بادري" لتحقيق هدفها الاستراتيجي الرامي إلى تعزيز حق التعليم والمعرفة للجميع من خلال الاستفادة من التكنولوجيا إذ تجسد جهود الأكاديمية في الاستثمار في الأجيال الشابة وتعزيز مهاراتها ومعارفها اللازمة لمواكبة التغيرات المتسارعة ومواجهة التحديات العالميّة.

و ركز المخيمان الافتراضيان اللذان استمر كلٌّ منهما ثلاثة أيام على التعريف بريادة الأعمال وأنواعها وأهميتها والمجالات المطلوبة حالياً في هذا القطاع بالإضافة إلى تعليم الطلاب مهارات شخصية وريادية وخطوات تطوير فكرة مشروع ريادي حيث جاء المخيم الأول ضمن مبادرة " خطوات للطموح والتمكين " التابعة للأكاديمية في حين أقيم المخيم الثاني ضمن مبادرة "دعوة مفتوحة لفنون الصلصال" بالتعاون مع مجلس "إرثي" للحرف المعاصرة وكلية الفنون الجميلة والتصميم بجامعة الشارقة.

في ختام فعاليات سوق السفر العربي 2021

ألمانيا تدعو المسافرين لاستكشاف ملامحها الثقافية العريقة بالتزامن مع انتعاش حركة السفر العالمية

•• دبي-الفجر

كشف المجلس الوطني الألماني للسياحة عن إطلاق أحدث حملاته الترويجية بعنوان وجهات ألمانية ثقافية، على خلفية النجاح الذي حققه خلال مشاركته في سوق السفر العربي 2021، حيث استقطب اهتماماً ملحوظاً من وكالات وشركات السفر في دول مجلس التعاون الخليجي.

ويركز المجلس على دول المنطقة كونها تتصدر قائمة ألمانيا لأهم ثلاث أسواق عالمية للسياح، إذ سجلت أكثر من 1.6 مليون إقامة في عام 2019، ما دفعه للمشاركة في الفعالية الحية الأولى في مجال السفر بدبي هذا الأسبوع بدعم من ائتلاف يضم ستة شركاء ألمانيين.

وتعليقاً على الموضوع، قالت ياميناً صوفو، مديرة إدارة المبيعات والتسويق للمكتب الوطني الألماني للسياحة التابع للمجلس الوطني الألماني للسياحة: "لطالما كانت العلاقات بين دول مجلس التعاون الخليجي وألمانيا متينة..

وتأمل بانتعاش حركة السفر من المنطقة بالتزامن مع الإعلان عن التغييرات الحاصلة في لوائح الحجر الصحي. ولا تسعى حملتنا الجديدة إلى استعراض إمكانيات ألمانيا وما تحتضنه من مناطق متميزة فحسب، بل تسلّط الضوء عليها باعتبارها وجهة سياحية بارزة تستحق الزيارة».

وتؤكد دراسة أجرتها مفوضية السفر الأوروبية في فبراير 2021، أن مستويات الانتعاش المتزايدة التي تشهدها حركة السفر العالمية شكلت الدافع الرئيسي للسفر لدى 66% من الأوروبيين؛ إذ أبدى 14.8% من المشاركين في الدراسة اهتمامهم بالطبيعة والأنشطة الخارجية، بينما أجمع 13% على رغبتهم باستكشاف الوجهات الثقافية ذات الإرث العريق.

وبدورها، قالت بيترا هيدورفر، رئيسة مجلس إدارة المجلس الوطني الألماني للسياحة: "تسلّط حملة وجهات ألمانية ثقافية الضوء على الرغبة المتزايدة لدى المسافرين لاختبار تجارب أصيلة، ما يمنحهم فرصة التعرّف على التقاليد الألمانية العريقة كالحرف اليدوية والمأكولات المحلية».

وتهدف الحملة إلى إلهام المسافرين بالخروج عن المألوف عند زيارة ألمانيا هذا الصيف، لاستكشاف الملامح الخاصة بالمدن الألمانية ونمط الحياة المتميز فيها، حيث يستطيعون إلقاء نظرة قريبة على المهن التقليدية في الدولة والتعرّف إلى المهنيين الذين يحرصون على إحياء حرف يدوية تعود إلى قرون من الزمن. كما توفّر الحملة فرصةً للاستمتاع بالمواقع الطبيعية والمستدامة في ألمانيا التي تشتهر بوفرة مساحاتها الخضراء، فضلاً عن مطبخها الغني بأشهى الأطايب المتنوعة.

وبإمكان الراغبين بالسفر إلى ألمانيا هذا الصيف زيارة الموقع الإلكتروني المصغّر الخاص بالحملة www.germany.travel/de/kampagne/german-local-culture/home.html، للاطلاع على مزيد من المعلومات حول أربعة مجالات مختلفة، وهي: الحرف اليدويةً والأزياء الألمانية التقليدية، والمطبخ الألماني العريق والغني بأشهى الأطايب المحضرة يدوياً، والمعالم الثقافية التي يعود تاريخها لقرون من الزمن، والمعالم الطبيعية الخلابة والمواقع المستدامة. وأكّد هولجر مانيكه، القنصل العام لجمهورية ألمانيا الاتحادية في دبي، على أهمية المنطقة كسوق رئيسية للسياحة الوافدة، خلالً حضوره فعاليات سوق السفر العربي 2021 والتي التقى خلالها وفداً من الشركاء الألمانيين، ضمّ ممثلين عن مجلس السياحة في بادن-بادن، الممثل الرسمي للمدينة، وفيزيت برلين، المكتب الرسمي الخاص للسياحة والمؤتمرات بالعاصمة الألمانية، وأوتليت سيتي ميتسينغن، وجهة التسوق في جنوب ألمانيا، وخدمات كبار الشخصيات في مطار ميونيخ، ومكتب ميونيخ للسياحة، مكتب السياحة الرسمي في عاصمة إقليم بافاريا، وستوديوسوس إنكامنج، مجموعة الخدمات السياحة التي تتخذ من ميونيخ مقراً لها.

«نخيل» تطلق مجمع تطلق «مروج الفرجان»

•• دبي-وام:

أطلقت شركة نخيل- المطور العقاري- مجمعها السكني الجديد "مروج الفرجان" الذي يضم 418 فيلا في منطقة الفرجان – أحد أكبر مشاريع الشركة في دبي.

وتضم المرحلة الأولى من مشروع مروج الفرجان 314 فيلا من أربع غرف نوم و 104 فيلات من خمس غرف نوم بمساحات إجمالية تبلغ 5 ملايين قدم مربع تقع وسط مساحات خضراء وتتخللها مجموعة من المرافق الرياضية والترفيهية المخصصة للسكان.

يقع مشروع مروج وسط منطقة الفرجان وعلى مقربة من مركز البافيليون ونادي الفرجان ومحطة مترو دبي حيث يسهل الوصول إليه من شارع الشيخ محمد بن زايد وشارع الشيخ زايد ومول ابن بطوطة.

ومن المقرر بدء الأعمال الإنشائية العام الحالي لتكتمل عام 2024.

يذكر أن أكثر من 1700 متعامل لدى نخيل استثمروا بالفعل في منطقة الفرجان التي تمتد بمساحة 560 هكتارًا ويسكنها حوالي 26 ألف نسمة حاليًا. ويأتي مشروع مروج الفرجان لينضم إلى 1700 فيلا وتاون هاوس و 2800 شقة سكنية في المنطقة.

أشرف محمود: الإمارات تعزز مكانتها كوجهة عالمية لريادة الأعمال

•• دبي-الفجر:

أكد السيد أشرف محمود، رئيس مجلس إدارة مجموعة أراس، أهمية قانون وزارة الاقتصاد الأخير بشأن إلغاء شروط الوكيل المواطن لتراخيص الأنشطة والشركات العالمية، والسماح للمستثمرين بتأسيس وتملك الأعمال بالكامل، والذي سيعمل على تعزيز ورفع وتيرة الاستثمارات الأجنبية المباشرة إلى الدولة خلال الفترة القادمة. وأشار بأن هذا القانون سيساهم في زيادة نمو وانتعاش الاقتصاد الوطني، خاصة أن معرض "إكسبو 2020 دبي" سيساهم في جذب مزيد من تدفقات الاستثمارات الأجنبية في مختلف القطاعات الحيوية لدولة الإمارات. وأشار رئيس مجلس إدارة مجموعة أراس، بأن هذا القانون يعكس الرؤية الثاقبة للقيادة الرشيدة باستقطاب الاستثمارات الأجنبية المباشرة لتعزيز مكانة الدولة كوجهة عالمية للأعمال من خلال توفير بيئة محفزة للاستثمار. ويرى محمود بأن الإمارات تعتبر الوجهة الأنسب للاستثمار الأجنبي على مستوى المنطقة، لحرصها الدائم على توفير بيئة استثمارية متكاملة ومرنة، وسن مثل هذا القانون سيفتح شهية مزيد من المستثمرين الأجانب للقدوم إلى الدولة، نظراً لأن المستثمر الأجنبي أصبح يعامل معاملة المواطن في مجال الاستثمار. ويتوقع بأن الاستثمارات الأجنبية ستشهد نمواً خلال الفترة القادمة في إمارة دبي خاصةً والإمارات عامة، بشكل يتفوق على نسبة النمو التي حققتها الدولة خلال الربع الأول من عام 2021.

اقتصادية أبوظبي تتيح 1105 أنشطة تجارية وصناعية للتملك الأجنبي بنسبة 100 %

•• أبوظبي-وام:

أعلنت دائرة التنمية الاقتصادية أبوظبي عن تحديد 1105 أنشطة تجارية وصناعية مسجلة لديها لحق تملك ترخيصها الاقتصادي لغير المواطنين من أشخاص طبيعيين واعتباريين بما يتيح لهم حق تملك الشركات التجارية بملكية تامة أو بأي نسبة لممارسة هذه الأنشطة على مستوى إمارة أبوظبي.

جاء ذلك في قرار صادر عن الدائرة بشأن الأنشطة المتاحة للتملك الأجنبي وذلك استناداً الى القوانين الاتحادية والمحلية والقرارات السابقة بهذا الشأن وخاصة المرسوم بقانون اتحادي رقم 26 لعام 2020 بشأن تعديل أحكام القانون الاتحادي رقم 2 لعام 2015، بشأن قانون الشركات التجارية بإضافة مواد تتيح للأجانب تأسيس الشركات وتملكها بنسبة 100 %. وقال معالي محمد علي الشرفاء رئيس دائرة التنمية الاقتصادية - أبوظبي: إن إعلان الدائرة قائمة الأنشطة الاقتصادية المتاحة للتملك الاجنبي يأتي ليؤكد حرص حكومة إمارة أبوظبي على جذب المزيد من الاستثمارات الأجنبية المباشرة وتعزيز بيئة أعمال تنافسية ومرنة، ومواصلتها اصدار المزيد من القرارات والمبادرات المحفزة للقطاع الخاص بما يعزز من مكانة امارة ابوظبي على خارطة الاستثمار العالمي. كما أكد معاليه حرص دائرة التنمية الاقتصادية أبوظبي على مواصلة تحسين بيئة الأعمال، من خلال تسهيل وتبسيط ممارسة الأعمال التجارية في الإمارة، وإزالة كافة الحواجز التي تواجه المشاريع الاستثمارية، من خلال تقليل الأعباء على منشآت الأعمال، بالإضافة إلى تقديم الحوافز وتطبيق المبادرات التي تزيد من فرص نجاح هذه المنشآت، وتحافظ على استمراريتها، بما يدعم نموها وتوسعها بشكل مستدام.

وجاء في قرار الدائرة بشأن الأنشطة المتاحة للتملك الأجنبي أنه يتم تحديث جدول الأنشطة المتاحة للتملك وفقا لقرارات مجلس الوزراء بتحديد الأنشطة ذات الأثر الاستراتيجي حيث تسري هذه الأنشطة على الشركات المرخصة وفق التشريعات الصادرة الاتحادية والمحلية بشأن تنظيم ضوابط الترخيص وفقا لنوع النشاط.

وأشار القرار الى انه يحق للشركات القائمة تعديل أوضاعها بشرط الامتثال للائحة الأنشطة أو قيود أخرى سارية وذلك وفقا للإجراءات المتبعة لدى الدائرة حيث يمكن للمعنيين الاطلاع على القرار وقائمة الأنشطة عبر الموقع الالكتروني لمركز أبوظبي للأعمال www.adbc.gov.ae .

1.88 تريليون درهم حجم الودائع المصرفية في الإمارات بنهاية مارس

•• أبوظبي - وام:

ارتفع إجمالي الودائع المصرفية لدى البنوك العاملة في الدولة بنسبة 0.2% بنهاية شهر مارس الماضي 2021 حيث بلغت تريليونا و881.3 مليار درهم مقابل تريليون و878.4 مليار درهم بنهاية فبراير من العام الجاري. وأرجعت إحصاءات المصرف المركزي ارتفاع الودائع المصرفية إلى زيادة بنسبة 0.04% و1.1% في ودائع المقيمين وودائع غير المقيمين على التوالي في حين ارتفعت ودائع المقيمين نتيجة ارتفاع ودائع القطاع الحكومي بنسبة 3.9%. وارتفع عرض النقد "ن1" بنسبة 2.8% من 624.9 مليار درهم بنهاية فبراير 2021 إلى 642.3 مليار درهم بنهاية مارس 2021 فيما ظل عرض النقد "ن3" عند مستوى الشهر الماضي بقيمة 1766.4 مليار درهم في ظل ارتفاع في الودائع الحكومة بمقدار 8.5 مليار.

بهدف تسهيل عمليات الدفع في إنجاز المعاملات الحكومية

«المالية المركزية بالشارقة» تدشن إجراءات ربط نظام «تحصيل» مع محافظ الدفع العالمية

•• الشارقة-الفجر:

في إنجاز هو الأول من نوعه على مستوى دولة الإمارات العربية المتحدة، دشّنت دائرة المالية المركزية بالشارقة، يوم أمس الأربعاء، إجراءات الربط والتكامل بين نظام الإيصال الذكي "تحصيل" الذي طورته الدائرة، ومحافظ الدفع الرقمي العالمية أبل باي «Apple Pay»، وجوجل باي «Google Pay»، وسامسونج باي «Samsung Pay»، وذلك بالتعاون مع بنك المشرق، للتجارة الإلكترونية عبر الإنترنت والتطبيقات الذكية.

وحضر حفل التدشين الذي أقيم في مقر الدائرة، سعادة وليد الصايغ، مدير عام الدائرة، إلى جانب موظفي الإدارات العليا وفريق عمل المشروع في المالية المركزية، ممثلون عن بنك المشرق، الشريك الأساسي في إنجاح المشروع، وسعادة سالم سعيد المدفع، الرئيس التنفيذي لشركة رافد لحلول المركبات - التابعة لشركة الشارقة لإدارة الأصول، الذراع الاستثمارية لحكومة الشارقة، حيث كانت "رافد" أول جهة قامت بتفعيل خدمات الدفع من خلال المحافظ العالمية، بالإضافة إلى حضور أمين الزرعوني، المدير التنفيذي لشركة سحاب للحلول الذكية، وبان الساعاتي، مدير عام شركة تحصيل لتكنولوجيا المعلومات.

دفع رسوم المعاملات والخدمات لأي جهة حكومية أو خاصة تابعة لحكومة الشارقة

وبفضل هذا الإنجاز الذي يهدف إلى تسهيل عمليات الدفع في إنجاز المعاملات الحكومية والخاصة بطريقة سهلة وآمنة مع الحفاظ على مستويات الخصوصية، أصبح بإمكان متعاملي "تحصيل" الذين يتجاوز عددهم 2.000.000 متعامل، دفع رسوم المعاملات والخدمات لأي جهة تابعة لحكومة الشارقة، من خلال هذه المحافظ الثلاث، وذلك على مدار الساعة ومن أي مكان.

مواكبة أحدث التطورات التقنية العالمية

وقال سعادة وليد الصايغ، مدير عام دائرة المالية المركزية بالشارقة: " انطلاقاً من رؤية صاحب السمو الشيخ الدكتور سلطان بن محمد القاسمي، عضو المجلس الأعلى حاكم الشارقة، وتوجيهات القيادة الحكيمة، نعمل في دائرة المالية المركزية بالشارقة، على تمكين التحول التقني الذكي، وتقديم الخدمات الرقمية المبتكرة، بما يسهم في التخفيف على المتعاملين، وزيادة كفاءة الإجراءات المتبعة، ويحقق للحكومة الرشيدة موارد مالية مستدامة». وأكد سعادة وليد الصايغ أن تدشين هذه الخدمة سيمنح نحو مليوني متعامل مسجل في نظام "تحصيل" خياراً أسهل وأسرع لإنجاز دفع رسوم معاملاتهم الحكومية والخاصة، مضيفاً أن الدائرة تعمل دائماً على تحسين الخدمات المقدمة للجمهور، بما يواكب أحدث التطورات التقنية العالمية، ويمنح في الوقت نفسه المتعاملين المزيد من الخصوصية والأمان مع إتاحة الخدمة على مدار الساعة.

مجموعة واسعة من الخيارات المتاحة لتلبية متطلبات العملاء

من جانبه، قال فيبهور موندهادا، نائب رئيس أول، مدير أعمال، الحيازة والتحالفات الاستراتيجية في بنك المشرق: "نفخر بشراكتنا الطويلة الأمد مع دائرة المالية المركزية بالشارقة. ومن خلال تسهيل طرق الدفع الجديدة مثل ApplePay وSamsungPay وGooglePay، نضمن أن الدائرة لديها مجموعة واسعة من الخيارات المتاحة لتلبية متطلبات العملاء سريعة التطور. وسيواصل بنك المشرق سعيه نحو توفير حلول مبتكرة لتحقيق الراحة والأمان والشفافية في إدارة وإجراء المعاملات عبر قنوات دفع متعددة».

يوفر تجربة أكثر سهولة

من ناحيته، أكد سعادة سالم سعيد المدفع، الرئيس التنفيذي لشركة رافد لحلول المركبات - التابعة لشركة الشارقة لإدارة الأصول، الذراع الاستثمارية لحكومة الشارقة، أن الربط مع محافظ الدفع العالمية، يوفر تجربة أكثر سهولة لعملاء "رافد"، ويتيح لهم دفع رسوم الخدمات التي تقدمها الشركة على مدار الساعة عبر بوابة الدفع الإلكترونية، وتوجه بالشكر إلى دائرة المالية المركزية بالشارقة على جهودها في تسريع وتبسيط إجراءات الربط.

تطوير منظومة الإيصال الذكي

ومن جهتها، أكدت بان الساعاتي مدير عام شركة تحصيل لتكنولوجيا المعلومات بأن وفق الشراكة الاستراتيجية مع دائرة المالية المركزية منذ عام 2007 ونحن نعمل جاهدين على الارتقاء بخدمات الدفع المقدمة إلى متعاملي حكومة الشارقة من خلال تبني أحدث ما توصلت اليه التقنيات والاستفادة من التطورات الرقمية المتسارعة من أجل تطوير منظومة الإيصال الذكي (تحصيل) ليتواكب مع توجيهات وإستراتيجات حكومة الشارقة ودائرة المالية المركزية ونسعى بشكل متستمر لتوفير تجربة دفع رقمية رائدة تلبي متطلبات كافة شرائح المجتمع في إمارة الشارقة، من جهات حكومية وخاصة، حيث يعتبر هذا الإنجاز هو ثمرة لأرصدة الخبرات التي تمتلكها شركة تحصيل لتكنولوجيا المعلومات لتظهر لكم اليوم خدمة تعد الأولى من نوعها في القطاعين الحكومي والخاص.

مستقبل رقمي تنافسي

كما أكد أمين الزرعوني، المدير التنفيذي لشركة سحاب للحلول الذكية، أن تدشين هذه الخدمة يدعم توجهات الإمارة في تقديم المزيد من الحلول والتطبيقات الذكية القائمة على تكنولوجيا المعلومات في مختلف القطاعات ويسهم في تعزيز مسيرة التحول الرقمي في إمارة الشارقة ودولة الإمارات العربية المتحدة.

وأضاف الزرعوني: "تحرص شركة سحاب للحلول الذكية على تعزيز فرص التعاون مع مختلف الهيئات والمؤسسات في إمارة الشارقة ودولة الإمارات وتسعى نحو المزيد من هذه الشراكات التي تبشر بمستقبل رقمي تنافسي تتطلع إليه مختلف دول العالم بما ينعكس إيجاباً على واقعها الاجتماعي والاقتصادي ويحسن الخدمات المقدمة للجمهور.»

منصة شاملة لمعالجة الدفعات المالية الرقمية

ويوفر نظام "تحصيل"، الذي يعد منصة شاملة لمعالجة الدفعات المالية الرقمية في الوقت الفعلي، عدة خدمات للدفع الإلكتروني للمعاملات، سواءً الخاصة بالأفراد أو الشركات، من خلال قنوات دفع متعددة منها: بوابة الدفع الإلكترونية والتطبيق الذكي على الأجهزة الذكية ومعاملات رافد عبر جميع قنوات مصرف الشارقة الإسلامي وأيضاً معاملات رافد عبر تطبيق الدردشة الإلكترونية.

وخلال الحفل، قدمت ميره بن هده، رئيس قسم الأنظمة المالية والتطبيقات في دائرة المالية المركزية، عرضاً تفصيلياً حول هذه الخدمة وميزاتها، حيث أكدت أن الدائرة تحرص على أن تكون سباقة في ابتكار التقنيات التي تقدم للمتعاملين قيمة مضافة، تماشياً مع توجيهات الحكومة الرشيدة في تسريع التحول الرقمي، وتعزيز القدرات التنافسية للجهات الحكومية في إمارة الشارقة ودولة الإمارات العربية المتحدة.

وفي ختام الحفل، قام سعادة وليد الصايغ، بتسليم درع الدائرة إلى فيبهور موندهادا، نائب رئيس أول، مدير أعمال، الحيازة والتحالفات الاستراتيجية في بنك المشرق، تقديراً لجهود البنك في الوصول إلى هذا الإنجاز.

وتعمل دائرة المالية المركزية بالشارقة على تحقيق عدد من الأهداف الاستراتيجية التي تكمن في إدارة وتنمية وتوفير السيولة النقدية، وتطوير منظومة موازنة الأداء، وتنفيذ سياسات مالية متكاملة وفعّالة، وبناء نموذج عالمي في المالية العامة، وتمكين التحول الذكي، وتطبيق خدمات بفئة سبع نجوم، إضافة إلى تعزيز منظومة الرقابة الداخلية، وتمكين الموارد البشرية المواطنة، وتطوير ثقافة التميّز والابتكار وإدارة الأداء المؤسسي.

دناتا توسع عمليات الشحن في مطار سيدني

•• دبي-وام:

وقعت دناتا - المزود العالمي العامل للخدمات الجوية - عقد إيجار لمدة خمس سنوات مع مطار سيدني لتوسيع مرفق الشحن الحالي في محطة الشحن الجوي الدولية بإضافة 4800 متر مربع إلى المرافق الحالية.

وسيضم المرفق الموسع البالغة مساحته 16300 متر مربع والمتصل مباشرة مع ساحة وقوف الطائرات عددا أكبر من منصات التحميل والتنزيل بالإضافة إلى زيادة قدرة المناولة والإنتاجية وسيجري نصب رافعة إضافية بحلول منتصف عام 2021 لتعزز عمل الرافعة العاملة حاليا.

وتدير دناتا في أستراليا ست محطات شحن في سيدني وأديليد وبريسبن وداروين وملبورن وبيرث وتتعامل مع نحو 300 ألف طن سنويا عبر البلاد لأكثر من 20 من عملائها من الناقلات الجوية.واستثمرت دناتا خلال السنوات القليلة الماضية بشكل كبير في البنية التحتية والمعدات والتدريب لتوفير حلول مبتكرة للسوق الأسترالية.

وتدير دناتا مرافق شحن مبرّدة في مطاري سيدني وملبورن وصممت هذه المرافق لضمان المرونة وتلبية مختلف المتطلبات ما يتيح لفرق دناتا تقديم حلول لا تضاهى للتحكم في درجة الحرارة والتخزين لعملائها من الناقلات الجوية.كما تستخدم حاويات مبردة في كلا المطارين ما يضمن أعلى مستويات الجودة في إدارة سلسلة التوريد عند التعامل مع البضائع الحساسة لدرجة الحرارة.

عمر محمد لوتاه يتفقد منصة هيئة النقل بعجمان في معرض سوق السفر

•• عجمان -الفجر:

زار سعادة عمر محمد لوتاه المدير العام لهيئة النقل – عجمان منصة الهيئة في معرض سوق السفر العربي2021 بدورته الثامنة و العشرين، حيث اطلع على أبرز الجهود والمبادرات المشاريع الجديدة التي تقدمها الهيئة لعملائها استجابة لمتطلبات الجمهور.

و تماشيا مع شعار المعرض لهذا العام (فجر جديد للسفر و السياحة) استعرضت الهيئة العديد من خدمات النقل التي ساهمت بتطوير قطاع النقل في إمارة عجمان تحقيق رؤية الإمارة 2021.

و قدمت الهيئة جولة تعريفية لجمهور المعرض من خلال استعراض مختلف خدماتها في كافة المجالات النقل و السياحة مثل كشتة عجمان و العبرة وبالإضافة الى تطبيق (Route Ajman).

و عرضت الهيئة في منصتها النقل السياحي (كشتة) و سلطت الضوء على المقومات الثقافية والسياحية التي تمتلكها إمارة عجمان من خلال نقل السياح لأهم المعالم التراثية و الثقافية و السياحية في الإمارة مثل متحف عجمان و اسطبل الخيول و غيرها من الأماكن بالإضافة لوجود مرشد سياحي متخصص للتعريف بالمناطق التراثية .

واستعرضت الهيئة النقل البحري (عبرة عجمان) التي تتميز بالطابع التراثي و تعكس جماليات التراث العريق للإمارات التي تسهم بجذب الجمهور بمختلف فئاته .

و استمع سعادته إلى شرح لخدمة « Route Ajman » والتي تعد تجربة جديدة في مجال التنقل بسيارات الأجرة و ما تتميز به من تنوع و خصوصية .

و أضاف سعادته أن هذه الخدمة تلبي الطلبات المتنامية على مركبات الأجرة لتحقيق أعلى درجة من رضا المتعاملين .

و أشار أن خدمة « Route Ajman » مخصصه لتلبية الحجوزات و لتغطي كافة مناطق إمارة عجمان متوفرة على مدار الساعة .

وأوضح أنه يمكن طلب المركبة عن طريق الحجز من خلال تطبيق « Route » على الهاتف المحمول، حيث يمكن للركاب حجز مركبات مختلفة حسب رغبتهم ويتوفر التطبيق على iOS و Android

و أكد إن معرض سوق السفر العربي2021 يعد فرصه لاكتساب الكثير من الخبرات المعارف بمختلف المجالات و التي تسهم في تطوير قطاع النقل من خلال الاطلاع على المنصات العالمية المختلفة المشاركة في المعرض .

«غرفة رأس الخيمة» تبحث مع « سفارة جورجيا» زيادة حجم التبادل التجاري والاستثماري

•• رأس الخيمة -الفجر

استقبلت غرفة تجارة وصناعة رأس الخيمة سعادة باتا كالاندادزي سفير جمهورية جورجيا لدى الدولة، وذلك في إطار الجهود المشتركة لتنمية معدل التبادل التجاري وزيادة الأنشطة الاستثمارية بين الجانبين.

ورحب سعادة محمد علي مصبح النعيمي، رئيس مجلس إدارة غرفة رأس الخيمة، بهذا اللقاء كونه يشكل منصة لإيجاد شراكات فاعلة بين الطرفين، مؤكداً على أن اللقاء يعد انطلاقة نحو مزيد من العلاقات الثنائية والتعاون الاقتصادي بين رأس الخيمة وجورجيا، ولافتاً إلى أهمية إتاحة الفرصة لرجال الأعمال لبحث سبل التعاون والفرص الاستثمارية المتاحة لدى الجانبين، بما يعزز العلاقات الاقتصادية وينعكس على زيادة حجم التبادل التجاري بين الطرفين. وأضاف النعيمي، أن رأس الخيمة تمتلك عناصر جذب السياحة حيث تسعى الإمارة في الفترة القادمة إلى تنفيذ العديد من المشاريع السياحية الضخمة، كما أشار إلى توفر العديد من الفرص التجارية والصناعية المتميزة كون الإمارة تضم مايزيد عن 6000 مصنع تنتج العديد من المنتجات ذات الجودة العالية. وقال رئيس مجلس إدارة غرفة رأس الخيمة أننا نسعى هذا العام إلى تنظيم معرض رأس الخيمة الدولي للمشاريع الصغيرة والمتوسطة، والذي تم تنظيمه لأول مرة في عام 2019 وضم 220 شركة من أكثر من 20 دولة، داعيا قطاع الأعمال الجورجي للمشاركة في الحدث والذي يعود بالمنفعة على كافة الأطراف. وأوضح النعيمي أن غرفة رأس الخيمة لن تدخر جهداً في توفير كافة البيانات لسفارة جورجيا عن الفرص الاستثمارية المتاحة في القطاعات المختلفة، وسنعمل على تنظيم لقاءات ثنائية بين مجتمعي الأعمال لدى الطرفان لاكتشاف الفرص التجارية والاستثمارية المتبادلة والسعي إلى الدخول في شراكات ثنائية تعزز النمو المستهدف.

من جانبه أشار سعادة باتا كالاندادزي سفير جمهورية جورجيا لدى الدولة، أن زيارته الى رأس الخيمة جاءت للتعريف بالبيئة الاستثمارية في جورجيا والفرص المتاحة هناك، وبحث إقامة مشاريع وشراكات، مشيراً إلى أن الحكومة الجورجية توفر العديد من محفزات الاستثمار والتسهيلات لجذب الاستثمارات الاجنبية، حيث يتميز التخليص الجمركي بسهولة الاجراءات، والعديد من التسهيلات على الواردات وعلى تملك العقارات. وأكد سفير جورجيا لدى الدولة، على أهمية هذا اللقاء في تعزيز علاقات العمل بين رأس الخيمة وجورجيا وإيجاد فرص استثمارية جديدة بين الجانبين، موجهاً الدعوة لأصحاب الأعمال الإماراتيين لزيارة جورجيا واستكشاف فرص الاستثمار المتاحة، وأن القطاع السياحي في جورجيا يعد واحداً من اكثر القطاعات نمواً، وذلك لما تتميز به جورجيا من طبيعة ومواقع سياحية تصل لـ 12 ألف معلم تاريخي وثقافي.

مالية الشارقة تدشن إجراءات ربط نظام تحصيل مع محافظ الدفع العالمية

•• الشارقة -وام:

دشنت دائرة المالية المركزية بالشارقة أمس إجراءات الربط والتكامل بين نظام الإيصال الذكي "تحصيل" الذي طورته الدائرة ومحافظ الدفع الرقمي العالمية أبل باي «Apple Pay» وجوجل باي «Google Pay»، وسامسونج باي «Samsung Pay» بالتعاون مع بنك المشرق للتجارة الإلكترونية عبر الإنترنت والتطبيقات الذكية في إنجاز هو الأول من نوعه على مستوى الدولة.

حضر حفل التدشين، الذي أقيم في مقر الدائرة، سعادة وليد الصايغ مدير عام الدائرة إلى جانب موظفي الإدارات العليا وفريق عمل المشروع في المالية المركزية وممثلين عن بنك المشرق - الشريك الأساسي في إنجاح المشروع وسالم سعيد المدفع الرئيس التنفيذي لشركة رافد لحلول المركبات - التابعة لشركة الشارقة لإدارة الأصول - الذراع الاستثمارية لحكومة الشارقة حيث كانت "رافد" أول جهة قامت بتفعيل خدمات الدفع من خلال المحافظ العالمية بالإضافة إلى حضور أمين الزرعوني المدير التنفيذي لشركة سحاب للحلول الذكية.

وبفضل هذا الإنجاز الذي يهدف إلى تسهيل عمليات الدفع في إنجاز المعاملات الحكومية والخاصة بطريقة سهلة وآمنة مع الحفاظ على مستويات الخصوصية أصبح بإمكان متعاملي "تحصيل" الذين يتجاوز عددهم 2.000.000 متعامل دفع رسوم المعاملات والخدمات لأي جهة تابعة لحكومة الشارقة من خلال هذه المحافظ الثلاث وذلك على مدار الساعة ومن أي مكان.

وقال سعادة وليد الصايغ مدير عام دائرة المالية المركزية بالشارقة : " انطلاقا من رؤية صاحب السمو الشيخ الدكتور سلطان بن محمد القاسمي عضو المجلس الأعلى حاكم الشارقة وتوجيهات القيادة الحكيمة نعمل في دائرة المالية المركزية بالشارقة على تمكين التحول التقني الذكي وتقديم الخدمات الرقمية المبتكرة بما يسهم في التخفيف على المتعاملين وزيادة كفاءة الإجراءات المتبعة ويحقق للحكومة الرشيدة موارد مالية مستدامة «.

وأكد الصايغ أن تدشين هذه الخدمة سيمنح نحو مليوني متعامل مسجل في نظام "تحصيل" خيارا أسهل وأسرع لإنجاز دفع رسوم معاملاتهم الحكومية والخاصة، مشيرا إلى أن الدائرة تعمل دائما على تحسين الخدمات المقدمة للجمهور بما يواكب أحدث التطورات التقنية العالمية ويمنح في الوقت نفسه المتعاملين المزيد من الخصوصية والأمان مع إتاحة الخدمة على مدار الساعة.

اليوم.. انطلاق منافسات الجولة الأولى من كأس صاحب السمو رئيس الدولة للجوجيتسو

• الظاهري: إضافة فئة السيدات يرتقي بمستوى البطولة ويصل بها إلى أبعاد جديدة

•• أبوظبي -الفجر

تنطلق اليوم الجولة الأولى من منافسات كأس صاحب السمو رئيس الدولة للجوجيتسو، في جوجيتسو أرينا بمدينة زايد الرياضية بالعاصمة أبوظبي. وتستعد سيدات الجوجيتسو لأول مشاركة لهن في هذه البطولة المهمة عقب إعلان اتحاد الإمارات للجوجيتسو عن إضافة فئة السيدات في خطوة تعكس الأهمية المتزايدة للدور الذي أصبحت تلعبه المرأة الإماراتية على صعيد هذه الرياضة.

ويقول سعادة محمد سالم الظاهري نائب رئيس اتحاد الإمارات للجوجيتسو إن كأس صاحب السمو رئيس الدولة للجوجيتسو بطولة محلية بمواصفات عالمية ساهمت في تحويل أهم أهداف الاتحاد إلى واقع ملموس عبر تعزيز مستوى اللاعبين في الدولة ورفدهم بالمهارات، ليصبحوا قادرين على تمثيل الوطن في أبرز البطولات والمحافل الدولية.

وأكد أن الاتحاد يسعى جاهدا إلى تطوير بطولاته وفقا لأفضل الممارسات العالمية على صعيد رياضة الجوجيتسو، وبما يعزز من المكانة الراسخة التي تتمتع بها رياضة الجوجيتسو في الدولة. مشيرا إلى أن إضافة فئة السيدات إلى البطولة، وإدخال بعض التحديثات على قواعد اللعب وآلية المشاركة من شأنه أن يرتقي بمستوى المنافسات ليصل بها إلى أبعاد جديدة، فضلا عن إفساح المجال أمام لاعبي ولاعبات منتخباتنا الوطنية للمشاركة الأوسع في البطولات القادمة والظفر بالمزيد من الخبرات والإنجاز.

وأوضح سعادته أن أهمية البطولة تتجسد باسمها حيث إنها تحمل اسم صاحب السمو رئيس الدولة، مما جعلها تشهد إقبالا كبيرا على المشاركة من قبل الأندية والأكاديميات التي تتطلع إلى المنافسة بقوة للظفر باللقب. ولفت أنه وللمرة الأولى سيستمتع عشاق الجوجيتسو بنزالات رائعة للرياضيين من كلا الجنسين وهو ما يواكب رؤية القيادة الرشيدة في تعزيز انتشار هذه الرياضة ذات القيم النبيلة داخل الدولة وخارجها، وجهود اتحاد الإمارات للجو جيتسو في ترجمة هذه الرؤية الحكيمة.

وحول إتاحة الفرصة للسيدات للمشاركة في البطولة تؤكد البطلة بلقيس عبد الله من أكاديمية بالمز الرياضية – فريق 777 التي تنافس في فئة الشابات أن هذه المبادرة تعكس حرص اتحاد الإمارات للجوجيتسو على توفير العناصر والمقومات التي تساعد المرأة على التفوق في الميدان الرياضي والمشاركة في تحقيق الإنجازات الوطنية.

وأوضحت بلقيس الهاشمي أنها وزميلاتها يشعرن بسعادة بالغة لمشاركتهن في البطولة الأغلى محليا وذلك للمرة الأولى مؤكدة أن هذا الأمر يشكل لهن حافزا لتقديم أفضل أداء على البساط رغبة في الفوز ومواصلة مسيرة النجاح.

وترحب البطولة بأوسع مشاركة من الرياضيين من مختلف الأوزان للتنافس بنظام الحزام المفتوح ضمن فئات الناشئين (تحت 16 عاماً) والشباب (تحت 18 عاما) والكبار (فوق 18 عاما).

ومن المتوقع أن تشهد البطولة منافسات قوية بين لاعبين يمثلون 16 نادياً وأكاديمية على مستوى الدولة، حيث تنطلق منافسات السيدات مساء اليوم، بينما تقام منافسات الرجال غدا. وتمّهد هذه الجولة الطريق أمام الأندية والأكاديميات للتأهل إلى الأدوار النهائية، ومضاعفة فرصها للمنافسة على لقب الكأس الغالية.

وتقام البطولة وسط إجراءات احترازية، وفقا للبروتوكول الصحي المعتمد لضمان سلامة اللاعبين المشاركين،

وتأتي الجولة الافتتاحية لكأس رئيس الدولة في أعقاب ختام الجولات الثلاث من دوري نائب رئيس الدولة ودوري أم الإمارات للجوجيتسو، والتي شهدت مشاركة مئات الرياضيين من جميع أنحاء الدولة.

حصاد دوري الخليج العربي (3).. مهدي علي «كلمة السر» في عودة الفريق إلى سكة الانتصارات

•• أبوظبي-وام:

في 15 ديسمبر 2020 كان تعاقد شباب الأهلي دبي مع المدرب الوطني مهدي علي "كلمة السر" في مسيرة الفريق بدوري الخليج العربي، وكل مسابقات الموسم.

ففي دوري الخليج العربي .. كان الفريق - الذي أنهى الموسم "الملغي" الأخير -2019 2020 بسبب جائحة كورونا في صدارة الترتيب - قد خاض 9 مباريات في الموسم الجديد -2020 2021، حقق فيها 3 انتصارات فقط، وتعادل في 5 مواجهات، وخسر في مباراة، لتبقى هذه النتائج واحدة من أصعب بداياته في دوري الخليج العربي، حيث كان يحتل المركز السابع في الترتيب قبل أن يتولى مهدي علي المهمة.

ومع نهاية المسابقة الأطول والأصعب في الكرة الإماراتية "دوري الخليج العربي" .. نجح مهدي علي في قيادة فريقه إلى المركز الثالث بجدول ترتيب المسابقة بعد كل من الجزيرة "البطل"، وبني ياس "الوصيف".. وحصد المدرب مع شباب الأهلي 3 كؤوس في هذا الموسم هي كأس السوبر، وكأس الخليج العربي، ثم كأس صاحب السمو رئيس الدولة الذي ضمن له التأهل إلى دوري أبطال آسيا مباشرة دون أن يخوض مواجهات "الملحق" القاري.

قبل تولي مهدي علي المهمة كان رصيد شباب الأهلي في الدوري 14 نقطة /المركز السابع/، ولكنه نجح تحت قيادته في إنهاء الموسم بالمركز الثالث، ويدرك كل المراقبين أن البطولة لو استمرت 3 جولات أخرى لكان للفريق رأي آخر في المنافسة على اللقب. وحقق شباب الأهلي تحت قيادته 10 مرات فوز، وتعادل في 6 مرات، ولم يخسر سوى مرة واحدة، وحصد 36 نقطة.

وإجمالا تؤكد الإحصائيات والأرقام الصادرة عن رابطة المحترفين الإماراتية أن شباب الأهلي خاض 26 مواجهة في دوري الخليج العربي هذا الموسم، حقق فيها 13 فوزا، و11 تعادلا ليصبح "ملك التعادلات"، وخسارتين فقط بما يجعله أقل فريق تعرض للخسائر في البطولة متفوقا على الجزيرة المتصدر" 3 خسائر"، وبني ياس الوصيف "4 خسائر"، وأنهى الموسم برصيد 50 نقطة. وسدد لاعبو شباب الأهلي 318 تسديدة، سجل منها الفريق 52 هدفا، وأنهى 9 مباريات بشباك نظيفة. وكان اللاعب إيجور خيسوس أكثر لاعبي الفريق مشاركة في المباريات بـ 2067 دقيقة، فيما كان عبد العزيز هيكل اللاعب صاحب أعلى معدل من التمريرات برصيد 1366 تمريرة، بينهما كان فيدريكو كارتابيا صاحب الرصيد الأعلى من المراوغات الناجحة بواقع 41 مراوغة، وكان رصيد ايجور خيسوس من التسديدات على مرمى المنافسين هو الأعلى بين كل زملائه بواقع 58 تسديدة، ونجح اللاعب نفسه في صناعة 8 أهداف وتسجيل 12 هدفا.

ومن الأرقام الملفتة لشباب الأهلي في هذا الموسم .. أنه سدد 146 تسديدة بين قائمي وعارضة المنافسين، وسجل 46 هدفا من داخل منطقة الجزاء و6 من خارجها. و23 هدفا بالقدم اليمنى، و16 باليسرى، و11 من ضربات رأسية. وبلغ إجمالي عدد مراوغات لاعبيه الناجحة 276 مراوغة، وحصل على 164 ضربة ركنية، وبلغت عدد تمريراته الإجمالية 13783 تمريرة بنسبة دقة 85.5%، وحصل لاعبوه على 42 بطاقة صفراء، وحالتي طرد، واستقبلت شباكه 30 هدفا.

ويعد مهدي علي /55 عاما/ أشهر مدرب إماراتي على الإطلاق، وقاد المنتخب الأولمبي إلى أولمبياد لندن 2012، والمنتخب الأول إلى لقب كأس الخليج 2013، والمركز الثالث في كأس آسيا 2015، قبل أن يستقيل من منصبه في مارس 2017. وسبق أن قاد مهدي علي شباب الأهلي أيضا بصفة مؤقتة مرتين، الأولى من 20 نوفمبر 2009 حتى فبراير 2010، والثانية من 2 يناير 2017 حتى يونيو 2018.

«الآسيوي» يعتمد توقيت وملعب مباريات منتخبنا في التصفيات القارية

•• دبي-وام:

اعتمد الاتحاد الآسيوي لكرة القدم توقيت مباريات وملاعب المجموعة السابعة من تصفيات آسيا المشتركة المؤهلة لنهائيات كأس العالم 2022، وأمم آسيا 2023، والتي ستقام مبارياتها المتبقية بشكل مجمع في مدينة دبي خلال الفترة من 3 إلى 15 يونيو المقبل، حيث سيخوض منتخبنا الوطني مبارياته على استاد زعبيل بنادي الوصل، فيما ستقام مباريات المنتخبات الأخرى على استاد آل مكتوم بنادي النصر.

وتقرر أن يستهل منتخبنا مبارياته بمواجهة ماليزيا يوم 3 يونيو، فيما سيواجه تايلاند 7 يونيو، وفي المباراة الثالثة سيواجه إندونيسيا يوم 11 يونيو، بينما سيختتم مبارياته يوم 15 يونيو بمواجهة منتخب فيتنام، على أن تقام كل المباريات في تمام الساعة 8:45 مساء.

ويواصل منتخبنا الوطني الأول لكرة القدم تدريباته اليومية في الملعب الفرعي بنادي الوصل ضمن معسكره الداخلي استعداداً للتصفيات الآسيوية المشتركة المؤهلة إلى نهائيات كأس العالم 2022 ونهائيات كأس آسيا 2023، التي ستُقام في الدولة اعتباراً من الثالث من شهر يونيو المقبل.

ويؤدي الفريق تدريباته تحت قيادة الهولندي فان مارفيك وجهازه المساعد بمشاركة اللاعبين كافة وهم علي خصيف، وفهد الظنحاني، ومحمد الشامسي، وعادل الحوسني، وبندر الإحبابي، وشاهين عبدالرحمن، ووليد عباس، ومحمود خميس، ومحمد برغش، وخليفة الحمادي، وحسن المحرمي، ويوسف جابر، ومحمد العطاس، وعلي سالمين، وعبدالله رمضان، وعبدالله النقبي، وماجد حسن، وعبدالله حمد، وفابيو دي ليما، وخلفان مبارك، وكايو كانيدو، وخليل الحمادي، وطحنون الزعابي، وعلي صالح، وحارب عبدالله سهيل، ومحمد جمعة عيد، وعلي مبخوت وسبيستيان تيجالي.

ويخوض منتخبنا يوم الاثنين المقبل مباراة ودية أمام نظيره الأردني باستاد راشد بنادي شباب الأهلي في البروفة الأخيرة قبل التصفيات. وحرص يوسف حسين السهلاوي النائب الثاني لرئيس اتحاد الإمارات لكرة القدم رئيس لجنة المنتخبات الوطنية والشؤون الفنية على الحضور بشكل يومي في ملعب التدريبات لمتابعة كافة الجوانب المتعلقة بمتطلبات المنتخب والعمل على توفير كل احتياجات الجهاز الإداري والفني واللاعبين.

سيتي وأيه أف سي يتأهلان لنهائي البطولة الودية لكرة قدم الناشئات

•• دبي -الفجر

تأهل فريقا سيتي أف سي وفريق أيه أف سي للمباراة النهائية للبطولة الودية لكرة قدم الناشئات تحت 17 عاماً المقرر إقامتها في الثامنة والنصف مساء يوم بعد غد الأحد على ملعب ذياب عوانة بمقر اتحاد الكرة بالخوانيج.

ويشهد اليوم ذاته إقامة مباراة تحديد المركزين الثالث والرابع ، والتي ستجمع فريق جو برو مع فريق الاتحاد الساعة السادسة والنصف مساءً. وجاء تأهل فريق سيتي أف سي بعد فوزه على فريق جو برو بثلاثة أهداف لهدف ضمن مباراتي الدور قبل النهائي للبطولة التي جرت مساء أمس الأول الأربعاء ، وبالنتيجة نفسها تمكن فريق أيه أف سي من تحقيق الفوز على فريق الاتحاد. من ناحية أخرى ، يلتقي فريق الإمارات مع فريق إمباير في مباراة تحديد المركزين الخامس والسادس ، والتي ستُلعب يوم غد السبت في تمام الساعة السادسة مساءً.

استمرار وصول المنتخبات المشاركة، والمؤتمر الفني 23 الجاري

اللجنة المنظمة تنهي الاستعدادات لبطولة آسيا للملاكمة

تواصل اللجنة المنظمة استقبال الوفود المشاركة في النسخة الثالثة عشرة من بطولة آسيا للرجل والسيدات للملاكمة دلهي – دبي 2021 التي تستضيفها الدولة لأول مرة خلال الفترة من 21 إلى 31 مايو الجاري وينظمها الاتحادين الآسيوي والإماراتي للملاكمة بالتعاون مع الاتحاد الهندي للملاكمة ومجلس دبي الرياضي، وتقام منافساتها في فندق لو ميريديان المطار بدبي.

وتتواجد فرق الاستقبال في مطارات دبي لتيسير وصول الملاكمين والمدربين والفنيين والحكام والإداريين والمشرفين من جميع المنتخبات ولجان عمل الاتحاد الآسيوي، وتعمل الفرق على إنهاء إجراءات دخول الوفود إلى أرض الدولة بيسر وسهولة ونقلهم إلى مقر الإقامة بالفندق ضمن البروتوكول الخاص والإجراءات الاحترازية المعتمدة.

وأنهت اللجنة المنظمة كافة الاستعدادات لانطلاق البطولة حيث تم تشييد حلبتين بمواصفات عالمية، الأولى في القاعة الرئيسية وستخصص للمنافسات الرسمية، فيما توجد الحلبة الثانية في القاعة الفرعية وستخصص للتدريبات، كما تم تجهيز مركزًا طبيًا خاصًا بالتعاون مع مستشفى برايم الطبي التخصصي التي ستتولى الإشراف الطبي على البطولة حيث سيتواجد فريق من المختصين في الطب الرياضي لتقديم الدعم الطبي للفرق وعلاج الحالات الطارئة.

كما سيتم توفير فريق طبي من وزارة الصحة لإجراء الفحوصات الطبية ومسحة الأنف لجميع المشاركين والعاملين في البطولة لعدة مرات أثناء فترة البطولة من أجل التأكيد على سلامة الجميع وتوفير الأجواء المناسبة لتقديم أفضل مستويات التنافس في البطولة، كما سيتم توفير سيارات إسعاف مجهزة بجانب صالة المنافسات.

وتعقد اللجنة المنظمة للبطولة الاجتماع الفني للفرق والمنتخبات ظهر يوم الأحد 23 مايو، يليه في الساعة 8 مساء يقام حفل افتتاح البطولة، وتنطلق منافسات البطولة في الساعة الثامنة مساء يوم الاثنين 24 مايو وتستمر حتى يوم الاثنين 31 مايو 2021.

ووصل عدد الملاكمين والملاكمات الذين أكدوا مشاركتهم في البطولة إلى 237 ملاكم من 21 دولة، كما وصل عدد الحكام الذين سيديرون العملية التحكيمية في البطولة إلى 19 حكم، فيما وصل عدد المندوبين الفنيين إلى 13 مندوب. وتعد هذه البطولة الأكبر في القارة الآسيوية ومن أقوى البطولات على مستوى العالم لما تتضمنه من مشاركة نخبة اللاعبين والمصنفين الأوائل على مستوى العالم، وتعتبر المحطة الاستعدادية والأخيرة قبل التوجه لأولمبياد طوكيو 2021 حيث يعد الملاكمون الآسيويون في صدارة المرشحين لإحراز ما لا يقل عن 15 ميدالية أولمبية في مختلف أوزان الملاكمة، وتم وضع بروتوكول دقيق بنظام الفقاعة لضمان سلامة المشاركين وجميع المتواجدين في البطولة وفق الإجراءات الاحترازية التي أصدرتها اللجنة العليا لإدارة الأزمات والكوارث في دبي.

دبي الرياضية تنقل الحدث

أنهت قناة دبي الرياضية جميع الإجراءات الخاصة بالبث المباشرة لفعاليات البطولة بالتعاون مع اللجنة المنظمة للبطولة والاتحاد الآسيوي للملاكمة الذين وفرا للقناة الوطنية الرائدة جميع التسهيلات لبث النزالات مرفقة بتعليقين باللغة العربية والإنجليزية إضافة إلى تخصيص استوديو فني لتحليل البطولة.

وستوفر قناة دبي الرياضية إشارة البث إلى القنوات الآسيوية الرياضية الوطنية بالتعاون مع الاتحاد الآسيوي للملاكمة واللجنة المنظمة من أجل إتاحة الفرصة لعشاق هذه الرياضة لمتابعة أقوى البطولات للمساهمة في نشر رياضة الملاكمة على مستوى دولة الإمارات والقارة الآسيوية.

جائزة موناكو الكبرى.. فيرستابن التهديد الأبرز لهاميلتون

استعرت "الحرب الكلامية" بين بطل العالم سبع مرات البريطاني لويس هاميلتون وسائق ريد بول الهولندي ماكس فيرستابن قبل "حرب الشوارع" في الإمارة موناكو التي تستقبل بعد غدٍ الأحد المرحلة الخامسة من بطولة العالم للفورمولا واحد.

وأثنى سائق مرسيدس على أهمية المنافسة التي تجمعه مع مطارده المباشر على اللقب هذا العام فيرستابن، عازفاً على وتر أن "ماد ماكس" "لديه الكثير ليبرهنه".

ويأتي كلام هاميلتون (36 عاماً) من واقع فوزه بسبعة ألقاب عالمية وتصدره هذا العام لترتيب السائقين برصيد 94 نقطة من 3 انتصارات، متقدماً بفارق 14 عن الهولندي الفائز بجائزة إيميليا - رومانيا على حلبة إيمولا الإيطالية. وأقرّ هاميلتون الذي حقق قبل 15 يوماً على حلبة كاتالونيا الإسبانية فوزه الـ98 في مسيرته بـ"الاحترام المتبادل" بينهما.

وتنذر البطولة هذا العام بمزيد من الصور التنافسية بين السائقَين، فيما بات عشاق البطولة العالمية ينتظرون صراع "الاطار جنب الاطار"، علماً أن المنعطف الأوّل على حلبة إيمولا شهد الاحتكاك الوحيد بينهما حتى الآن.

قال هاميلتون "أعتقد أني فعلت الأفضل بتفادي جميع الحوادث حتى الآن، ولكن ما زال أمامنا 19 جائزة كبرى ويمكن أن يحصل احتكاك بيننا، آمل ألاّ يحصل ذلك".

وأضاف "أعتقد، ربما أن (ماكس) لديه الكثير ليبرهنه"، و"أنا لست بالضرورة في المركب ذاته وأنا هنا على المدى الطويل. هو ماراثون وليس سباقاً سريعاً... وهذا هو السبب أني أملك الأرقام التي لديّ".

وأردف "سأستمر في ذلك وسأبذل قصارى جهدي للتأكد من تجنب الاحتكاك مع بعضنا البعض".

لم يتأخر رد فيرستابن (23 عاماً)، رافضاً ما جاء على لسان منافسه اذ قال "ليس لديّ أي شيء لابرهنه".

وتابع الفائز في إيمولا والذي حلّ ثانياً في 3 سباقات اخرى، "أن نتجنب الاحتكاك، هو أمر نسعى إليه معاً. قمنا بعمل جيد، وهذا أمر صحيح. ولكننا نتسابق بقوة، وتجنبنا الاحتكاك، لذا، لنأمل في أن نتابع على المنوال ذاته وأن نبقى على الحلبة ونتسابق بقساوة ضد بعضنا البعض".

وتُعتبر جائزة موناكو الكبرى المقامة في شوارع الامارة من بين الاعرق في البطولة العالمية، وقد أُدرجت مجدداً هذا العام على روزنامة "الفئة الاولى" بعدما قرر القيمون عليها الغاء السباق في العام الماضي بسبب تداعيات تفشي فيروس كورونا.

كما يشهد السباق هذا العام مواكبة جماهيرية حيث سيسمح لحوالي 7500 متفرج بالتواجد في المدرجات، بعد السماح لبعض المشاهدين تلقوا اللقاح المضاد لـ "كوفيد19-" بحضور جائزة البحرين وثم برشلونة (1000 عبر القرعة).

وتجنب هاميلتون في عام 2019 الخسارة أمام فيرستابن ليحقق فوزه الثالث في الإمارة، غير أنه نظراً لتطور اداء سيارة ريد بول في هذا العام من المتوقع أن نشهد المزيد من الضراوة في سباق الاحد.

وهذا ما أكد عليه البريطاني بقوله "سيكون من الصعب جداً جداً الفوز على ريد بول في عطلة نهاية الاسبوع. لطالما كانت هذه الحلبة جيدة بالنسبة لهم، ونظراً لقرب الفارق بيننا، يمكن أن تتخيل هذا الاسبوع قدرتهم على أن يكونوا في المقدمة".

وختم "لكن سنبذل قصارى جهدنا للتأكد ألاّ يحصل ذلك".

وافق النمسوي توتو وولف على كلمات سائقه قائلاً "نخوض عطلة الاسبوع ونحن نعرف انهم الفريق الذي يتوجب علينا الفوز عليه".

وعبّر وولف عن سعادته بالعودة إلى الإمارة "انه اسبوع فريد ومكتظ بالاحداث للسائقين والفرق، من دون أي هامش للخطأ. ونحن نحب التحدي".

ومع اعتماد الجمعة يوم راحة في موناكو، ستقام الفترتان الاولى والثانية للتجارب الحرة الخميس، تحضيراً للفترة الثالثة والتجارب الرسمية السبت. وتجعل الشوارع المتعرجة والمنعطفات الضيقة من التجاوزات مهمة صعبة ومخادعة في بعض الاحيان، مع التركيز بشكل أكبر على "امتحان" يوم السبت بدلاً من سباق الاحد، حيث انطلق 11 سائقاً من آخر 15 فائزاً، من المركز الأوّل.

ويُطارد هاميلتون انطلاقته الـ 101 من المركز الاول وفوزه الـ 99 في مسيرته في عطلة اسبوع سباق موناكو، في وقت ما زال سجل فيرستابن يخلو من الفوز في الإمارة.

كما تشكل هذه الجولة المقامة على ساحل البحر الابيض المتوسط مناسبة تاريخية لفريق وليامس البريطاني الذي سيخوض سباقه الـ 750 في الفورمولا واحد منذ تأسيسه في عام 1977.

وفي هذه المناسبة السعيدة، يأمل سائقاه البريطاني جورج راسل والكندي نيكولاس لطيفي في حصد نقاطيهما الاولى لهذا العام لصالح فريق هو ثاني أكثر المتوجين عند الصانعين مع 9 ألقاب عالمية خلف فيراري (16)، إلى 7 ألقاب للسائقين.

ووحدهما فيراري وماكلارين تمكنا من تجاوز هذه العتبة (750 جائزة) في البطولة العالمية، علماً أن الثاني جدد عقد سائقه البريطاني لاندو نوريس (21 عاماً) لعدة أعوام قادمة بفضل الاداء الرائع الذي يقدمه في بداية المنافسات مع المركز الثالث على حلبة إيمولا كأفضل نتيجة.

ويحتل ابن الـ 21 عاماً المركز الرابع في ترتيب السائقين بعد دخوله جدول النقاط في السباقات الاربعة الماضية، فيما يحتل زميله الاسترالي دانيال ريكياردو، الفائز مرتين في موناكو، المركز السابع.

كما يطارد نوريس، سائق مرسيدس الفنلندي فالتيري بوتاس في المركز الثالث مع 47 نقطة، علماً أن البريطاني هو السائق الوحيد هذاالعام الذي نجح في خرق ثلاثي المقدمة (هاميلتون-فيرستابن- بوتاس) بصعوده إلى منصة التتويج.

ويأمل سائق فيراري ابن الامارة شارل لوكلير صاحب المركز الخامس في ترتيب السائقين، أن يحقق نتيجة جيدة وهو الذي يعرف جيداً اسرار الشوارع والحلبة ومنعطفاتها والنتوءات.

ويسعى لوكلير للصعود للمرة الأولى إلى منصة التتويج هذا العام وحصد نقاطه الأولى في موناكو بعد انسحابين عامي 2018 (مع ساوبر) و2019 في عامه الاول مع "الحصان الجامح"، علما ان سجله يتضمن الفوز بـ "الاحمر" في سباقي إيطاليا وبلجيكا في العام ذاته.

«الإمارات للدراجات» يحرز المركز الثاني في المرحلة الـ 11 من «جولة إيطاليا»

•• روما-وام:

قدم الإيطالي أليساندرو كوفي من فريق الإمارات للدراجات الهوائية أداء قويا في المرحلة الحادية عشرة من جولة إيطاليا، وتمكن من الفوز بالمركز الثاني في السباق الذي أقيم على مسار بطول 162 كم، انطلاقا من بيروغيا، وصولا إلى مونالتشينو، وتخلله قطاع مرصوف بالحصى في آخر 70كم .

وبرز كوفي في السباق كأحد أقوى الدراجين في المجموعة المتقدمة التي تضمنت 10 دراجين، حيث نجحت في التقدم بنحو 12 دقيقة عن المجموعة الرئيسية، قبل أن يتمكن كوفي من التقدم على منافسيه في الكيلومترات العشر الأخيرة من السباق.

ووصل أليساندرو إلى الكيلومتر الأخير إلى جانب منافسه ماورو شميد من فريق /كيبيكا-أسوس/، حيث تمكن الأخير بفضل أدائه القوي من تجاوز كوفي وانتزاع المركز الأول، ليحل كوفي في المركز الثاني بفارق ضئيل، وضمن بذلك صعود منصة التتويج خلال مشاركته الأولى بجولة إيطاليا.

وتعليقا على الفوز بالمركز الثاني، قال أليساندرو كوفي : " كنت متفائلا بأدائي بعد انضمامي إلى المجموعة المتقدمة، برغم أن البداية كانت متعثرة، حيث تعرضت لعدد من الإصابات، ولذا فإنني سعيد بعودتي وأشعر بالحماس والتفاؤل ".

وأضاف " في رياضة الدراجات نواجه مشاعر الفوز والخسارة، ومع أنني خسرت المركز الأول، إلا أنني لست نادما على أدائي، فقد بذلت قصارى جهدي، وما زال الطريق طويلا أمامنا في جولة إيطاليا، وسأحاول تحقيق نتيجة أفضل في المراحل المقبلة".

ويستعد الدراجون حاليا للمشاركة في المرحلة الثانية عشرة والأطول في جولة إيطاليا لهذا العام، والتي تقام على مسار جبلي بطول 212كم انطلاقا من سيينا وصولا إلى بانو دي رومانا.

فلامنغو يحجز مقعداً في ثمن نهائي ليبرتادوريس

حقق فلامنجو البرازيلي تعادلا صعبا على أرضه أمام ليجا دي كيتو الإكوادوري 2-2 لكنه ضمن الصعود للدور ثمن النهائي لبطولة كأس ليبرتادوريس القارية في أمريكا الجنوبية كمتصدر للمجموعة السابعة.

وعانى فلامنجو من نقص عددي في صفوفه بعد طرد ويليان أراو (ق15)، لكنه نجح في التقدم بهدف أول بواسطة بيدرو (ق32).

إلا أن الضيوف سرعان ما قلبوا الطاولة بهدفين لفرانكلين جيرا (ق35) وجوهان خولين (ق60)، قبل أن يدرك جوستافو هنريكي التعادل لفلامنجو قبل دقيقتين على نهاية المباراة.

ويواصل الفريق البرازيلي، بطل نسخة 2019 من كأس ليبرتادوريس، الحفاظ على سجله خاليا من الهزائم في البطولة.

وفي مباراة أخرى بنفس المجموعة فاز فيليز سارسفيلد الأرجنتيني على أونيون لا كاليرا التشيلي بهدفين لواحد، ليخطف وصافة المجموعة.

سجل هدفي الفوز لفيليز كل من كريستيان تاراجونا (ق2) وتياجو ألمادا (ق39)، بينما جاء هدف الضيوف الوحيد عبر جيسون فارجاس (ق5).

كأس اليوفي .. ابتسامة عابرة في موسم الأحزان

•• أبوظبي-وام:

يبقى يوفنتوس الإيطالي من العلامات المضيئة في الكرة العالمية، ويبقى فريقه لكرة القدم صاحب الأرقام القياسية في الدوري والكأس، ومنجم المواهب وقلعة النجوم للمنتخبات الوطنية، وبرغم تعثره في الدوري الإيطالي هذا الموسم وتجريده من اللقب بعد 9 أعوام متتالية من التتويج به، وخروجه الحزين من دوري الأبطال، إلا أنه انتفض أمس الأول وأحرز لقب كأس أيطاليا، إثر تغلبه على اتالانتا بهدفين مقابل هدف، لينقذ موسمه الرياضي بلقب مهم يرسم به ابتسامة عابرة على وجوه محبيه وعشاقه من الجماهير.

وبهذا الفوز رفع يوفنتوس رصيد ألقابه في بطولة الكأس إلى 14 لقبا، يحتل بها صدارة قائمة أكثر الفرق الحاصلة على البطولة، ويوسع الفارق بينه وبين أقرب منافسيه إلى 5 ألقاب، وهو روما 9 ألقاب، ثم إنترميلان ولاتسيو ولكل منهما 7 ألقاب، ومن المفارقات اللافتة للانتباه في مباراة أمس الاول أن بوفون حارس اليوفي توج باللقب برفقة زميله فيديريكو كييزا، بعد أن كان قد توج به مع انريكو كييزا الأب في موسم 1999، وأصبح إجمالي عدد ألقاب الكأس لبوفون حاليا 6 ألقاب.

كما أصبح بيرلو رابع مُدرب في يوفنتوس يفوز بكأس إيطاليا كمُدرب ولاعب، وذلك بعد كل من لويس مونتي وكارلو بارولا ودينو زوف ..

وحفر ديان كولوسيفسكي إبن الـ 21 عاما، إسمه في سجل الشرف كواحد من أصغر اللاعبين تسجيلاً في نهائي كأس إيطاليا، حيث أنه أصغر لاعب يُسجل في المُباراة الختامية للمُسابقة منذ إيزيكيل مونوز لباليرمو ضد إنترميلان في مايو عام 2011.

ونظرا لأهمية هذه البطولة للمدير الفني أندريا بيرلو خرجت تصريحات قائد الفريق جورجيو كيليني بعد المباراة لتعكس تلك الأهمية، حيث أكد أن كل لاعبي اليوفي قدموا قلوبهم وأرواحهم في مباراة أتالانتا من أجل بيرلو.

وجاءت تلك الكلمات في إجابته على السؤال الخاص بإمكانية رحيل بيرلو عن الفريق بنهاية الموسم، ولا سيما في ظل تهديده القوي بعدم المشاركة في دوري الأبطال الموسم المقبل، حيث أنه يحتل حاليا المركز الخامس، وتبقى له جولة واحدة في الدوري يتعلق فيها بأمل الفوز، وتعثر أيا من نابولي أو ميلان اللذين يحتلان المركزين الثالث والرابع.

نادي اليوفي الذي تأسس عام 1897 يحمل لقب "البيانكونيري" في الكرة الإيطالية، ويمتلك سجلا طويلا من الإنجازات حيث فاز بلقب الدوري الإيطالي 36 مرة، وبكأس إيطاليا 14 مرة، وكأس السوبر الإيطالي 9 مرات، ودوري أبطال أوروبا مرتين، وكأس الاتحاد الأوروبي 3 مرات، وكأس السوبر الأوروبي مرتين، وكأس الإنتركونتيننتال مرتين، وكأس الكؤوس الأوروبية مرة واحدة.

وصول فرسان الإمارات إلى إيطاليا استعدادا لمونديال القدرة

•• توسكانا – وام:

وصلت بعثة فريق فرسان الإمارات إلى إيطاليا لخوض منافسات بطولة كأس العالم للقدرة التي تحتضنها مدينة بيزا بإقليم توسكانا غدا بمشاركة أكثر من 80 فارساً من 32 دولة من بينها 6 دول عربية هي الإمارات، والمملكة العربية السعودية، ومملكة البحرين، وسلطنة عمان، والجزائر و منتخب العراق الذي يشارك لأول مرة في تاريخ البطولة. وتشهد قرية سان روسور للقدرة اليوم إجراءات الفحص الفني والبيطري وقياسات أوزان الفرسان المشاركين.

وتقام البطولة لمسافة 160 كلم برعاية شركة لونجين. يمثل منتخب الإمارات نخبة من الفرسان أبرزهم الشيخ حمد بن دلموك آل مكتوم، وعبدالله غانم المري، وسالم حمد ملهوف الكتبي، وسالم العويسي.

وجاء تنظيم البطولة بعد أن تم تأجيلها العام الماضي بسبب الظروف التي فرضتها جائحة كورونا . ويقام السباق بنظامي الفردي والفرق، ويتم اختيار أفضل ثلاثة فرسان من الفريق للمنافسة على لقب الفرق، وإذا لم تشارك أي دولة بـ 3 فرسان على الأقل، لا يحق لها المنافسة في ترتيب الفرق.

وأكد اللواء خبير محمد عيسى العظب المدير الإداري لبعثة منتخب الإمارات المدير العام لنادي دبي للفروسية، جاهزية فرسان الإمارات للمنافسة في السباق الذي يشهد مشاركة دولية واسعة مشيرا إلى أن فرسان الإمارات على قدر الثقة والتحدي من أجل مواصلة مشوار الريادة والتميز، في ظل الدعم والرعاية والاهتمام من فارس العرب صاحب السمو الشيخ محمد بن راشد آل مكتوم نائب رئيس الدولة رئيس مجلس الوزراء حاكم دبي "رعاه الله" بطل العالم للقدرة في عام 2012 بمونديال بريطانيا، ومتابعة سمو الشيخ حمدان بن محمد بن راشد آل مكتوم ولي عهد دبي رئيس المجلس التنفيذي، بطل العالم للقدرة في نورماندي بفرنسا عام 2014.

وأضاف العظب أن آخر بطولة عالمية استضافتها مدينة بيزا كانت بطولة العالم للشباب والناشئين عام 2019، والتي شهدت تألق فرسان الإمارات بعد سيطرتهم على المراكز الخمسة الأولى والاستحواذ على لقبي الفردي والفرق، ما يدعو إلى التفاؤل بمواصلة مسيرة الإنتصارات واعتلاء منصات التتويج .

وأكد المدرب محمد السبوسي أن النسخة الحالية لبطولة العالم للقدرة من أصعب البطولات على جميع المنتخبات، بسبب القوانين المستحدثة ضمن الإجراءات الاحترازية ضد كورونا مبدياً تفاؤله تجاه مشاركة منتخب الإمارات الذي يتطلع دائماً إلى حصد الذهب والمركز الأول مشيراً إلى أن المنتخب الاسباني صاحب الميدالية الذهبية في عام 2016 سيكون من أقوى المنتخبات التي ستنافس منتخبنا على اللقب إضافة إلى المنتخب البحريني.

وأوضح أن فرسان الإمارات حققوا أرقاما قياسية على أرضية بيزا من خلال المشاركات والإنجازات السابقة، إلا أن ظروف البطولة الحالية تختلف بسبب الأنظمة الحديثة والصعبة التي وضعها الاتحاد الدولي للفروسية على مستوى عملية الفحص، خاصة وأن بعضها لا يخدم المنافسة، وشدد على أن مدربي وفرسان الإمارات يبذلون أقصى ما لديهم لتمثيل الدولة بأفضل صورة.

واوضح المدرب إسماعيل محمد أن فرسان الإمارات يملكون سجلا حافلا من الإنجازات في تاريخ سباقات القدرة والتحمل، بفضل ما تحظى به الرياضة من دعم واهتمام من صاحب السمو الشيخ محمد بن راشد آل مكتوم نائب رئيس الدولة رئيس مجلس الوزراء حاكم دبي، رعاه الله، حيث يعتبر سموه الأب الروحي لهذه الرياضة وملهم الفرسان الأول في رياضة الآباء والأجداد .

ومن ناحيته قال المدرب خليفة غانم المري، إن طموح فرسان الإمارات هو المركز الأول في البطولة، خاصة أنهم يملكون الخبرة الكافية للتعامل مع السباق سواء في أرضية بيبزا أو غيرها من ميادين القدرة، مشيراً إلى أن خيول الإمارات تعتبر من أفضل الخيول في العالم برغم غياب المشاركة في الفترة الماضية عن البطولات الأوروبية مما أدى إلى صعوبة تأهيل الخيول وساهم في تقليص الخيارات المرشحة للقائمة النهائية.

وأضاف أن بطولة العالم للقدرة تحتاج إلى أن يكون الفارس قد أنهى سباقات لمسافة 120 كلم، ولمسافة 160 كلم مع الخيل، كما يجب أن يملك الحصان مشاركة دولية مرة واحدة لمسافة 120 كلم، ومرتين لمسافة 160 كلم، مشددا على أن الخيول الجيدة لم تجد الفرصة الكافية هذا الموسم للتأهل إلا أن ذلك لا يعتبر عذراً في المنافسة العالمية.

وأضاف أن تقديم موعد البطولة في مايو يعتبر عاملا إيجابيا بسبب أجواء الطقس المناسب في هذه الفترة من السنة، مقارنة بالنسخ الماضية، ونتمنى أن يكون الفوز بالمركز الأول حليفاً لفرسان الإمارات برغم المنافسة الشرسة المتوقعة. ورحبت اللجنة المنظمة بجميع المشاركين في بطولة العالم للقدرة عبر مؤتمر صحفي عقد أمس في قلب مدينة بيزا ، نحدث فيه دوتشيو بارتولوتشي المدير الرياضي للألعاب غير الاولمبية في ايطاليا، وجيان لوكا المدير التنفيذي للجهة المنظمة "سيستي ما إيفنت آي تي" ، وباولو بيشاتيني ممثل السياحة في بيزا، وكريستينا أبودية مديرة لجنة القدرة والتحمل في الاتحاد الدولي للفروسية، وبريان كولين ممثل شركة لونجين الراعي الرسمي للبطولة، بحضور عدد من الوفود ومختلف وسائل الإعلام.

وأشاد المتحدثون في المؤتمر الصحفي بالترتيبات الخاصة بالبطولة والجهود المبذولة من قبل اللجنة المنظمة رغم التحديات التي مر بها العالم بسبب جائحة كورونا، والتي تسببت في تأجيل موعد الحدث من سبتمبر 2020 إلى مايو في العالم الحالي، متمنين التوفيق لجميع المشاركين في السباق.

بيرلو يريد البقاء مدربا ليوفنتوس

أكد مدرب يوفنتوس أندريا بيرلو بأنه يرغب بالاستمرار على رأس الجهاز الفني لفريقه الموسم المقبل وذلك بعد قيادته السيدة العجوز الى احراز كأس إيطاليا بالفوز على اتالانتا 2-1 في المباراة النهائية .

وقال بيرلو بعد التتويج "أرغب جدا بالتواجد على رأس الجهاز الفني العام المقبل. أعتقد بأني قمت بعمل جيد وحاولت الفوز بالمباريات النهائية. أود الاستمرار لأني أعشق هذا النادي، لكن في النهاية القرار لهم (مجلس الادارة)".

واعترف بيرلو بأن مهمته التدريبية الاولى في مسيرته شهدت "العديد من الصعوبات" مشيرا الى ان "الانتصارات لا تحجب فترات الصعود والهبوط هذا الموسم".

واضاف "لقيت دعم لاعبي فريقي وهذا أمر يرضيني جدا كمدرب بغض النظر عن الشائعات في الصحف".

وكان بيرلو استلم منصبه خلفا لماوريتسيو ساري مطلع الموسم الحالي لكن الفريق فقد لقبه بطلا للدوري الإيطالي ويواجه خطر عدم التأهل الى دوري أبطال اوروبا الموسم المقبل قبل جولة واحدة من نهاية الدوري المحلي، كما انه خرج من الدور ثمن النهائي لدوري أبطال أوروبا على يد بورتو البرتغالي. ويحتاج يوفنتوس الذي يحتل المركز الخامس حاليا متخلفا بفارق نقطة واحدة عن كل من ميلان ونابولي الى الفوز على بولونيا في المرحلة الأخيرة من بطولة إيطاليا، شرط عدم فوز ميلان أو نابولي ليضمن المشاركة في المسابقة القارية الأهم، وإلا فإنه سيشارك في الدوري الاوروبي (يوروبا ليغ) الموسم المقبل.

لوس أنجليس إلى البلاي أوف بفضل سلة قاتلة لجيمس

سجل الملك ليبرون جيمس سلة قاتلة لفريقه لوس انجليس ليكرز حامل اللقب الموسم الماضي ليخرج بفوز مثير على غولدن ستايت ووريرز 103-100 في مباراة الملحق لينتزع بطاقة التأهل الى البلاي أوف ضمن دوري كرة السلة الأميركي للمحترفين.

وسجل جيمس سلته الحاسمة قبل نهاية المباراة ب58 ثانية ليؤهل فريقه لمواجهة فينيكس صنز ونجميه كريس بول وديفن بوكر.

كان التعادل سيد الموقف 100-100 والكرة بحوزة ليكرز لكن بدا بأنه سيستنفد الوقت المسموح له بالاحتفاظ بها عندما مرر كينتافيوس كالديل بوب كرة ماكرة باتجاه جيمس غير المراقب فسدد من وراء القوص ثلاثية رائعة ليمنح الفوز لفريقه.

وللمفارقة كان جيمس اخفق في آخر 8 تسديدات في المباراة، كما أن السلة الحاسمة التي سجلها هي الأبعد مسافة له هذا الموسم (10 أمتار).

وتوج جيمس مباراته بتحقيق "تريبل دبل" مع 22 نقطة و11 متابعة و10 تمريرات حاسمة، في حين كان زميله انتوني ديفيس افضل مسجل في صفوف الفريق مع 25 نقطة و12 متابعة.

وقال جيمس الذي دافع عن الوان ووريرز على مدى ثلاثة اعوام من 2015 الى 2018 شهدت تتويجه بطلا للدوري 3 مرات، عقب المباراة "لقد وجه الفريق المنافس الينا صفعات عدة في الربعين الاولين لكننا نجحنا في رد التحية. لعب الفريقان مباراة من مستوى عال جدا".

وعن سلته الفائزة قال "بالكاد رأيت الدائرة لكني حاولت ونجحت".

وكان ليكرز يواجه خطر ان يصبح ثاني فريق حامل للقب في تاريخ الدوري الاميركي، يفشل في بلوغ البلاي اوف بعد شيكاغو بولز موسم 1998-1999. في المقابل، اخفق ووريرز في الاحتفاظ بتقدمه بفارق 13 نقطة (55-42) في نهاية الشوط الاول وسط عدم توفيق كامل من جيمس وديفيس (6 و5 نقاط فقط تواليا) قبل ان يكونا على الموعد في الربعين الثالث والرابع، وكان ستيفن كوري افضل مسجل في صفوف الخاسر مع 37 نقطة و7 متابعات و3 تمريرات حاسمة علما بأنه نجح في ست رميات ثلاثية من اصل 9 قام بها. وكان كوري توج افضل مسجل في الموسم العادي هذا الموسم للمرة الثانية في مسيرته بمعدل 32 نقطة في المباراة الواحدة متفوقا على لاعب واشنطن ويزاردز برادلي بيل.

وشهدت نهاية المباراة مبارزة مثيرة بين الزميلين السابقين جيمس وكوري، حيث نجح الاول بادراك التعادل 98-98 بنجاحه في رمية حرة من اصل رميتين، ثم ادرك كوري التعادل 100-100 قبل ان تكون الكلمة الاخيرة لجيمس بسلة ثلاثية رائعة منحت بطاقة التأهل لفريقه.

ويملك غولدن ستايت ووريرز فرصة اخرى لبلوغ البلاي اوف الذي غاب عنه الموسم الماضي بعد بلوغه نهائي الدوري خمس مرات تواليا، عندما يواجه على ارضه ممفيس غريزليز الذي تخطى سانت انتونيو سبيرز 100-96.

وفرض الليتواني جوناس فالانسيوناس نفسه نجما لمباراة غريزليز وسبيرز بتسجيله 23 نقطة ونجاحه في 23 متابعة، في حين ساهم أيضا ديلون بروكس وجا مورانت مع 24 و20 نقطة تواليا ليبعد منافسه عن البلاي اوف للموسم الثاني تواليا. وهي المرة الاولى التي يغيب فيها سبيرز موسمين تواليا منذ 45 عاما.

في المقابل سجل كل من رودي غاي وديمار دي روزان 20 نقطة للخاسر.

وكان ممفيس في طريقه الى تحقيق فوز سهل عندما تقدم على منافسه بفارق 21 نقطة لكن الاخير نجح في تقليص الفارق من دون ان يقلب الطاولة على منافسه.

ومرة جديدة، بدأ الحديث عن مصير مدرب سبيرز الشهير غريغ بوبوفيتش، لكنه سيتصدى في الشهرين المقبلين على اعداد منتخب بلاده لخوض مسابقة كرة السلة في دورة الالعاب الاولمبية في طوكيو 2020.

باريس سان جرمان يحقق لقبه الـ14 بكأس فرنسا

حقق باريس سان جرمان لقبه الرابع عشر في كأس فرنسا لكرة القدم والثاني تواليا بفوزه في النهائي -2صفر على موناكو على ملعب "ستاد دو فرانس" في سان دوني في ضواحي العاصمة خلف أبواب موصدة.

وسجل الأرجنتيني ماورو ايكاردي (19) وكيليان مبابي (81) هدفي اللقاء ليبقي الفريق على آماله بتحقيق الثنائية المحلية هذا الموسم.

وكان هذا النهائي الـ19 في تاريخ فريق العاصمة الفرنسية والسابع على التوالي، حيث حقق اللقب في ست منها، باستثناء خسارته أمام رين في عام 2019.

وكان هذا اللقب الثاني لمدربه الارجنتيني ماوريسيو بوكيتنيو منذ وصوله مطلع العام الحالي بعد فوزه بلقب كأس الابطال.

أمّا موناكو الذي كان يخوض النهائي الاول له منذ عام 2010 عندما سقط امام باريس سان جرمان بالذات، فشل في تحقيق لقبه السادس في تاريخه والاول منذ 1991 عندما فاز على مرسيليا.

ويأمل سان جرمان ثاني ترتيب الدوري، بفارق نقطة عن ليل المتصدر تحقيق الثنائية المحلية رغم ان مصيره ليس بين يديه، وذلك في المرحلة الاخيرة الأحد عندما يحل على بريست، فيما يحل ليل على مضيفه أنجيه.

وقال مبابي المرتبط بالرحيل عن النادي الباريسي بعد الفوز "نعمل كل يوم لنعيش هكذا لحظات ونحظى بالمكافأة والتقدير. إنه عمل مجموعة كاملة وطاقم كامل وجميع الأشخاص الذين يعملون في النادي. نحن نفكر كثيرًا في المشجعين غير القادرين على التواجد هنا".

وتابع "الالقاب دائمًا مهمة. إنه نادٍ يافع، نريد أن نكون جزءًا من هذا التاريخ. إنها مرحلة رائعة اليوم. أنا سعيد".

وتواجد الرئيس الفرنسي ايمانويل ماكرون في اللقاء وتحدث مع اللاعبين قبل صافرة البداية حيث قال في كلامه مع مبابي وبن يدر إنهما يترقبهما مع منتخب فرنسا في نهائيات كأس أوروبا بعد اقل من شهر.

وخاض فريق العاصمة المباراة بغياب نجمه البرازيلي نيمار بعد ايقافه من لجنة الانضباط في الاتحاد الفرنسي الجمعة.

وتلقى نيمار إنذارًا بعد لحظات من نزوله بديلا في دور نصف النهائي ضد مونبلييه، ما أدى الى تلك العقوبة بسبب ايقافه مباراتين وأخرى مع وقف التنفيذ بعد طرده ضد ليل في الدوري الشهر الفائت، وكانت الاخيرة مشروطة بعدم تلقيه بطاقة صفراء جديدة لفترة معينة.

ونصّ القانون على عدم الغاء وقف التنفيذ إلا بعد خوض اللاعب 10 مباريات رسمية من دون الحصول على إنذار، إلا أن نيمار كان يخوض أمام مونبلييه مباراته الخامسة بعد العقوبة.

استأنف سان جرمان القرار الا انه قوبل بالرفض.

كما غاب المدافع بريسنيل كيمبيمبي الموقوف والايطالي ماركو فيراتي بداعي اصابة في ركبته.

من جهته، عوّل فريق الامارة على ثنائي الهجوم الالماني كيفن فولاند والقائد وسام بن يدر، إلا انهما لم يقدما شيئًا يذكر.

ونتيجة إلغاء مسابقة كأس الرابطة التي أحرز لقبها ست مرات في المواسم السبعة الماضية، بهدف تخفيف ضغط المباريات على اللاعبين، انحصر طموح فريق العاصمة بالدفاع عن لقبي الدوري والكأس، بعد خروجه من الدور نصف النهائي لدوري أبطال أوروبا امام مانشستر سيتي الانكليزي.

وكان فريق المدرب نيكو كوفاتش الوحيد الذي تغلب على سان جرمان مرتين هذا الموسم في الدوري، آخرهما على ملعب بارك دي برانس في العاصمة (-2صفر) في شباط/فبراير الماضي في غياب نيمار.

وافتتح فريق العاصمة التسجيل على المعب الذي تحوّل إلى مركز للتلقيح منذ 7 نيسان-أبريل الماضي، عندما اقتنص مبابي الكرة من أكسيل ديسازي بعد ترويض سيئ إثر تمريرة من زميله الحارس على مشارف منطقته، فمررها خالصة الى ايكاردي، بديل نيمار في التشكيلة الاساسية، على باب المرمى (19).

ولم يشهد الشوط الاول من المباراة فرصًا تذكر، كانت أخطرها تسديدة من الظهير الايمن الايطالي ألساندرو فلورنتسي من داخل المنطقة تصدى لها الحارس البولندي رادوسلاف مايبتسكي (33).

ومع بداية الشوط الثاني، دفع كوفاتش بكريبان دياتا بدلا من روبن أغيلار قبل أن يستعين بالمونتينيغري ستيفان يوفيتيتش والبرتغالي جلسون مارتينس بدلا من بن يدر ويوسف فوفانا.

ولم يرتقِ الشوط الثاني أيضًا الى مستوى التطلعات، حيث كان التهديد الاول بعرضية من مارتينس ارتطمت بالعارضة عن غير قصد (70)، قبل أن يسدد دياتا أول تسديدة على المرمى في هذا الشوط استقرت بين يدي الحارس الكوستاريكي كيلور نافاس (71).

الجمعة 21 مايو 2021 م - العـدد 13245
Friday 21 May 2021 - Issue No 13245

الفجر

يومية ـ سياسية ـ مستقلة

تصدر عن دار الفجر للصحافة والطباعة والنشر والتوزيع

رئيس التحرير:
عبيد حميد المزروعي
email:obaid@alfajrnews.ae

مدير التحرير:
د. شريف الباسل
email:bassel@alfajrnews.ae

المكتب الرئيسي أبوظبي : هاتف:4488300
دبي: هاتف:2217155 – فاكس: 2210070
العين : هاتف:7663631 – فاكس: 7666518

المراسلات: ص.ب :505
email:editors@alfajrnews.ae

طبعت بمطابع الفجر- التوزيع:

كيف استقبل الإيطاليون ماكينة بيع البيتزا؟

ماكينة البيع التي تُخرج بيتزا متى اشتهيتها، 24 ساعة في اليوم، وسبعة أيام بالأسبوع، هي قطعاً فكرة رائعة. ولكن ماذا عن تثبيت مثل هذه الماكينة في روما؟

يشتهر الإيطاليون بأن لديهم الكثير من الآراء حول كيفية إعداد وتقديم طعامهم. وعندما يتعلق الأمر بطبق مرتبط بإيطاليا، لابد من ضجة عند تقديم نسخة منه من صنع ماكينة.

تعرض ماكينة البيع "مستر جو" للبيتزا في حي نومينتانو بروما 4 خيارات مختلفة من البيتزا في ثلاث دقائق تكلف كل منها ما بين 50ر4 يورو و6 يورو (5.5 دولارات و7.30 دولارات.

ويقول ماسيمو بوكولو الذي خرج بالفكرة الجريئة، إن نحو 900 بيتزا بيعت بالفعل. ومع ذلك، شدد على أن هذا المنتج لا يحاول منافسة النسخة التقليدية.

ويقول إن ماكينة البيع تستهدف الذين لا يملكون وقتاً والذين لا يريدون الجلوس مع آخرين، والذين يبحثون عن وجبة خفيفة في وقت متأخر من الليل عندما تكون كل محلات البيتزا الأخرى، قد أغلقت أبوابها.

وتصدرت "مستر جو" بالطبع مواقع التواصل الاجتماعي، وإذا أشاد كثيرون بالفكرة، كانت هناك أيضا ردود فعل أقل إيجابية، حيث كتب أحد المستخدمين "فشل! شباب دعونا لا نعبث بالبيتزا".

سفاح الجيزة في مستشفى الأمراض العقلية

ستظل حكاية سفاح الجيزة واحدة من أغرب وأبشع الجرائم التي تشغل الرأي العام في مصر والعالم العربي، حيث قررت محكمة جنايات الجيزة، تأجيل محاكمة المتهم قذافي عبد العاطي؛ لجلسة 23 سبتمبر المقبل وحجزه في مستشفى الأمراض العقلية لمدة شهرين، للكشف عليه وبيان ما إذا كان يعاني من أمراض نفسية أو اضطرابات عقلية.

وصدرت 3 أحكام سابقة بإعدام المتهم، حيث أصدرت محكمة جنايات الجيزة برئاسة المستشار حسين مسلم حكما بإعدام قذافي فراج عبد العاطي بتهمة قتل شقيقة زوجته نادين. كما أصدرت محكمة جنايات القاهرة برئاسة المستشار عماد عطية حكما آخر بإعدامه لاتهامه بقتل صديقه "رضا".

وسقط المتهم بين أيدي أجهزة الأمن بعد 5 سنوات من عمليات القتل والنصب والاحتيال، كانت حصيلتها 4 قتلى، من بينهم صديقه المقرب وزوجته، في مدينتي الجيزة والإسكندرية، وقد استخدم فيها ذكاءه الشديد للتمويه والتخفي وانتحال صفة ضحاياه تارة، وأشخاص آخرين تارة أخرى بأوراق رسمية.

قنبلة تطرد 25 ألفا من منازلهم في ألمانيا

أعلنت سلطات مدينة فرانكفورت الألمانية، أن 25 ألف شخص اضطروا لمغادرة منازلهم بسبب العثور على قنبلة تعود للحرب العالمية الثانية. وأوضحت الشرطة، أن السلطات مضطرة إلى إجراء تفجير تحت السيطرة للقنبلة في موقعها بسبب طريقة تصميمها وبسبب حالتها، مشيرة إلى أن التفجير الخارج عن السيطرة في المنطقة الكثيفة بالسكان من شأنه أن يتسبب في أضرار بالغة للسكان والمنازل. وشملت المنطقة الأمنية التي فرضتها السلطات أيضا مستشفى تم إخلاؤه. وتم العثور على القنبلة، التي تزن 500 كيلوجرام أثناء أعمال حفر، وذكرت السلطات أنه لا يزال من غير المعروف بعد متى سيتم البدء في أعمال التفجير والمدة التي ستستغرقها. وقام خبراء من هيئة التخلص من الذخائر بتغطية القنبلة بـ70 حمولة شاحنة من التراب (الردم) وقالت متحدثة باسم الهيئة إن الخبراء سيفجرون القنبلة باستخدام كمية من المتفجرات وزنها 4.5 كيلوجرام.

من تحت الماء.. ظهور قرية إيطالية بعد 70 عاما

في مشهد أقرب إلى أفلام الخيال العلمي، ظهرت قرية إيطالية بغتة من تحت مياه بحيرة، بعد عقود طويلة من الغرق.

وتم الكشف عن القرية الغارقة تحت بحيرة ريسيا، شمالي إيطاليا لأول مرة منذ أكثر من 70 عاما، حيث يتم حاليا تجفيف مياه البحيرة مؤقتا في إطار أعمال إصلاح.

وتُظهر لقطات نشرها موقع صحيفة "إندبندت" البريطانية ظهور بقايا قرية كورون، التي دفنت تحت مياه بحيرة ريسيا عام 1950. وكانت القرية في السابق موطنا لمئات الأشخاص، قبل أن تغمرها المياه في منتصف القرن الماضي إثر أعمال خاصة بإنشاء محطة ضخمة لتوليد الطاقة الكهرومائية. وخلال أعمال الإنشاء تم بناء سد لدمج بحيرتين، مما أدى إلى أن تغطي بحيرة ريسيا القرية منذ ذلك الحين، وفقا لـ"بي بي سي". ويتم الآن تجفيف البحيرة، التي تقع بالقرب من الحدود الإيطالية مع النمسا وسويسرا مؤقتًا لإصلاح خزان، ومع انخفاض منسوب المياه ظهرت مجددا القرية المكونة من 160 منزلا.

امرأة تقفز على عمل فني عملاق للفنان الفرنسي جي آر تم تثبيته في ميدان تروكاديرو أمام برج إيفل في باريس. (رويترز)

يعيش مع حلقة معدنية بجمجمته بسبب حادث

يحاول رجل بريطاني التأقلم مع حلقة معدنية ثبتها الأطباء حول جمجمته بعد سقوطه من فوق سور حديقة في منزل أحد الأصدقاء. وكان ديف سافين من مونماوثشاير ، ويلز قد زار صديقه في 1 فبراير -شباط ، عندما تعثر بسياج الحديقة وهو يسير إلى الوراء، ومنذ ذلك الوقت وهو يعيش مع حلقة مثبتة في جمجمته لتثبيت رأسه ورقبته وعموده الفقري في مكانها. وفي حديث لصحيفة ويلز أون لاين قال سافين "إنه كابوس مطلق، هناك الكثير من الضغط على رأسي، لقد أعطاني طاقم المستشفى مجموعة أدوات ومفك براغي للتأكد من أن الحلقة المعدنية محكمة بما يكفي كل يوم". وأضاف سافين "لقد شعرت بالإحباط الشديد في العديد من الليالي لأن من الصعب جدًا النوم مع هذه الحلقة. ربما يكون الحرمان من النوم هو أسوأ شيء أمر به". وبعد الحادث منح الأطباء سافين فرصة 20 % فقط للشفاء، مع فرصة 80 % لإصابته بالشلل أو الموت. ويقول ديف، وهو ميكانيكي سيارات ولم يعمل منذ وقوع الحادث، إنه بعد خمسة أسابيع من محاولات إصلاح عموده الفقري، استمر الألم الذي لا يطاق، ودفع له والده مقابل مقابلة أخصائي في مستشفى سانت جوزيف في نيوبورت، بحسب صحيفة ميرور البريطانية.

الرسائل النصية للإقلاع عن التدخين الإلكتروني

أظهرت دراسة نُشرت في مجلة الطب الباطني، أن الشباب الذين شاركوا في حملة قائمة على الرسائل النصية لتشجيعهم على الإقلاع عن التدخين الإلكتروني، كانوا أكثر عرضة بنسبة 40% للتخلي عن هذه العادة مقارنة بأولئك الذين لم يشاركوا بالبرنامج. وأظهرت البيانات أن ما يقرب من واحد من كل أربعة مستخدمين للسجائر الإلكترونية تتراوح أعمارهم بين 18 و 24 عامًا ممن تلقوا رسائل نصية كجزء من برنامج "ذيس إز كويتينغ"، لم يعد يستخدم السجائر الإلكترونية بعد سبعة أشهر. كما أظهرت النتائج أن أكثر من 80% ممن لم يشاركوا في مبادرة الإقلاع عن التدخين الإلكتروني ما زالوا يستخدمون السجائر الإلكترونية. وقالت الباحثة المشاركة في الدراسة، أماندا إل غراهام، إن الشباب يرغبون بالإقلاع عن التدخين الإلكتروني، ويريدون من يرشدهم للقيام بذلك، لذا فإن إعداد برامج تشجعهم على الإقلاع عن التدخين، على غرار برنامجنا الذي يعتمد على الرسائل النصية، يعتبر فرصة للكثيرين للتخلي عن هذه العادة السيئة".

الحمض النووي يحسم الخلاف حول مكان ميلاد كولومبوس

يسعى باحثون إسبان لحسم خلاف بشأن أصول الرحّالة الشهير كريستوفر كولومبس بعد أن أشارت نظريات متعددة في العقود الماضية إلى أنه ينحدر من البرتغال أو إسبانيا، وليس إيطاليا كما يعتقد أغلب الباحثين.

وقال خوسيه أنطونيو لورينتي كبير الباحثين في دراسة للحمض النووي أجرتها جامعة غرناطة في مؤتمر صحفي عبر الفيديو يوم الأربعاء "لا شك لدينا (في أصله الإيطالي)، لكننا يمكن أن نقدم بيانات موضوعية يمكن أن... تضع حدا لسلسلة النظريات الموجودة".

انهيار قوس داروين الشهير.. ما السبب؟

أعلنت وزارة البيئة الإكوادورية، انهيار "قوس داروين" الشهير الذي يقع إلى الجنوب الشرقي من جزيرة داروين الواقعة في المحيط الهادئ.

وأوضحت الوزارة في بيان: "نعلمكم بأن "قوس داروين" انهار في 17 مايو الجاري، وهو جسر طبيعي جذاب يقع على بعد كيلومتر واحد من جزيرة داروين في أقصى شمال جزر غالاباغوس".

وتابعت الوزارة على "تويتر" أن الانهيار وقع جراء تآكل طبيعي.

وأعادت الوزارة إلى الأذهان أن "قوس داروين" هو أحد رموز الجزر، ويعتبر من أفضل أماكن الغوص وكذلك مكان لرصد أسماك القرش وكائنات بحرية أخرى.

وجزيرة داروين هي جزيرة صغيرة تعتبر جزء من أرخبيل غالاباغوس، وهي جزيرة غير مأهولة وتبلغ مساحتها 2.33 كيلومتر مربع.

ويقع قوس داروين الذي يبلغ ارتفاعه 168 مترا، على بعد كيلو متر واحد إلى الجنوب الشرقي من الجزيرة، ويشبه القوس في مظهره الجسر والذي يرجع تشكله نتيجة التآكل.

12 ألف دولار غرامة لرجل سب نجمة بعد انتحارها

فرضت محكمة في طوكيو غرامة تقرب من 12 ألف دولار على رجل وجه شتائم لنجمة في برنامج ياباني لتليفزيون الواقع بعد انتحارها في 2020.

وأمرت المحكمة الرجل بدفع 1,29 مليون ين (11900 دولار) كتعويضات بعد شتمه النجمة التليفزيونية هانا كيمورا، على ما قال محامي والدة الشابة التي رفعت الدعوى.

وكانت هانا كيمورا، وهي مصارعة محترفة في الثانية والعشرين من العمر، قد شاركت في برنامج تلفزيون الواقع الياباني "تراس هاوس" الذي بثته "نتفليكس" أيضا في العالم أجمع ويتشارك فيه ستة أشخاص منزلا يبحثون فيه عن الحب.

وكانت كيمورا من أبرز المشاركين في البرنامج، لكنها واجهت حملة إساءات عبر الشبكات الاجتماعية، بما يشمل تعليقات من نوع "الجميع سيكونون سعداء إذا رحلت".

وألغي البرنامج بعد حادثة انتحار "كيمورا" التي تصدرت عناوين الصحف ودفعت الوزراء والنواب اليابانيين إلى التحرك لمعالجة التنمر الإلكتروني. وذكرت وسائل إعلام محلية أن الرجل الذي أدين أمس الأول الأربعاء واظب على كتابة رسائل مسيئة حتى بعد انتحار كينورا، بينها "الجميع سعداء بموتك.. شكرا".

زيت المكاداميا .. ينبوع جمال البشرة والشعر

أوردت مجلة Instyle أن زيت المكاداميا Macadamia oil يعد نبوع الجمال للبشرة والشعر، إذ يمنح البشرة مظهراً نضراً ويضفي على الشعر بريقاً ساحراً.

وأوضحت المجلة المعنية بالصحة والجمال أنه زيت غني بالأحماض الدهنية المشبعة وغير المشبعة مثل حمض الأوليك، وحمض الباليتوليك، وحمض اللينولييك، وحمض ألفا اللينولينيك، ويزخر بالفيتامينات والمعادن مثل فيتامين B، وفيتامين E، والحديد، والفوسفور، والكالسيوم.

وبفضل هذه التوليفة الفريدة يرطب زيت المكاداميا البشرة ويقضي على التجاعيد الصغيرة ويمنح البشرة مظهراً مشرقاً.

وبالنسبة للشعر، يعمل الزيت على تغذيته بشكل مكثف ليجعله أكثر مقاومة وليحميه من المؤثرات البيئية الضارة مثل الأشعة فوق البنفسجية.

كما يعد زيت المكاداميا طوق النجاة للشعر الجاف والتالف والمتقصف، الذي يصبح أملسا ويسهل تصفيفه ويتمتع بلمعان يأسر الألباب.

كورونا يقتل ابنة أشهر محامٍ في مصر

توفيت الدكتورة إيمان فريد الديب، ابنة أشهر محام في مصر، جراء إصابتها بفيروس كورونا المستجِد (كوفيد19-) منذ أيام. وقررت أسرة الدكتورة إيمان فريد الديب تشييع جثمانها إلى مثواها الأخير عقب أداء صلاة الجنازة عليها بعد صلاة العصر من مسجد الشرطة في حي الشيخ زايد.

وكانت الدكتورة إيمان فريد الديب تعمل أستاذة للقانون الدولي بكلية الحقوق في جامعة القاهرة، وهي ابنة المحامي المصري الشهير فريد الديب (77 عاما)، الذي يوصف بأنه أشهر محام في مصر، ومحامي الرؤساء والمشاهير، حيث كان المحامي الخاص بالرئيس المصري الراحل محمد حسني مبارك، وعائلة الرئيس الراحل محمد أنور السادات. كما كان المحامي الخاص بكل من الأديب المصري الراحل نجيب محفوظ، الحائز على جائزة نوبل في الأدب، والكاتب الصحفي المصري مصطفى أمين، والفنانين يسرا وثناء شافع ونجوى فؤاد وفيفي عبده ومدحت صالح، ورجل الأعمال حسام أبو الفتوح.

أربع عادات مالية خاطئة عليك الإقلاع عنها الآن

كشفت المستشارة المالية الأسترالية الرائدة فيكتوريا ديفاين عن مجموعة من العادات المالية السيئة التي يجب الإقلاع عنها على الفور لتخفيض النفقات وتوفير الكثير من النقود.

وقد أوردت صحيفة ديلي ميل البريطانية، 4 من هذه العادات المالية التي تحدثت عنها فيكتوريا على النحو التالي:

الإنفاق اليومي الطائش: أول عادة سيئة لدى الكثيرين هي الإنفاق اليومي الطائش، سواء كان ذلك عبر شراء المرء لطعام لا يحتاجه في طريق عودته إلى المنزل من العمل، أو شراء حاجيات غير ضرورية بشكل يومي.

وبحسب فيكتوريا، يجب التخلي عن هذه العادة والالتزام بخطة مالية محكمة تجنبك إنفاق المال على أشياء غير ضرورية.

وقالت فيكتوريا، إن المبلغ الذي تدفعه لشراء أشياء غير ضرورية بشكل يومي، قد يجعلك تنفق مبلغاً كبيراً على مدار السنة دون أن تدري. عدم التخطيط المالي للمستقبل: العادة السيئة الثانية التي تلاحظها المستشارة المالية بين عملائها هي عدم أخذ المستقبل المالي على محمل الجد بما فيه الكفاية، عبر عدم التخطيط المالي للمستقبل، وعدم التفكير بالاستثمار في عمل تجاري مهما كان بسيطاً.

وتنصح فيكتوريا، بوضع خطة محكمة لتوفير المال، أو الاستثمار في عمل تجاري يوفر دخلاً ثابتاً يمكن توفيره شهرياً، وتوسيع هذا الاستثمار بشكل تدريجي حتى الوصول إلى مشروع تجاري مربح.

اللجوء للشراء بالتقسيط: تعارض فيكتوريا بشدة الشراء بالتقسيط، لأنه قد يكون فخاً للمستهلك في الكثير من الأحيان، وخاصة بالنسبة للأشخاص الذين لا يملكون دخلاً ثابتاً يمكّنهم من تسديد الأقساط حتى نهايتها.

وتنصح فيكتوريا بالتأني قدر المستطاع قبل الشراء بالتقسيط، كي لا تؤثر الدفعات المستحقة على مقدرة المستهلك على تأمين احتياجاته الأساسية.

فستان كيم كارداشيان يتصدر حديث المتابعين

بعد نشرها صورة جديدة لها عبر صفحتها الخاصة على موقع التواصل الاجتماعي، باتت نجمة تلفزيون الواقع كيم كارداشيان حديث المتابعين بسبب إرتدائها فستان جلد قصير، ولقي فستانها إعجاب الكثيرين بتصميمه الفريد والمثير والذي يتناسق مع جسمها. وتحرص كيم بشكل دائم على مشاركة متابعيها إطلالاتها اللافتة والمثيرة.

وكانت كيم قد فاجأت متابعيها أمس الأول، بعد نشرها صورتين جديدتين في صفحتها الخاصة على موقع التواصل الاجتماعي، وأطلت فيهما على أحد الشواطئ مستعرضة ملابسها بلقطات لافتة وإطلالة عفوية، ولقي منشورها إعجاب عدد كبير من متابعيها الذين عبروا عن إعجابهم بها.

غوغل تحول صورك قريباً إلى مقاطع متحركة

تخطط غوغل لإدخال ميزة رائعة على تطبيق صور غوغل، تقوم بتحويل الصور الثابتة إلى مقاطع متحركة.

وإذا التقطت صورتين متشابهتين بهاتفك المحمول، فسيكون التطبيق قادراً على إنشاء لقطة متحركة تجمعهما، وذلك باستخدام التعلم الآلي لتوليف الحركة بين اللقطتين.

ويعمل التطبيق على إشاء صور جديدة بين الصورتين الأصليتين، مما ينتج عنه صورة حية متحركة.

وتقول شيميت بين يار من غوغل إن الآباء والأمهات سيحبون هذه الميزة بالتأكيد، حيث لن تذهب محاولاتهم لالتقاط صور مثالية لأطفالهم سدى.

وأوضحت بين يار أن الميزة الجديدة ستحمل اسم "لحظات سينمائية"، وستكون متوفرة على هواتف أندرويد وآيفون، بحسب موقع ذا فيرج.

وأعلنت غوغل أيضاً عن ميزة مجلد مغلق جديدة تتيح لك إخفاء صورك الأكثر حساسية خلف مجلد محمي بكلمة مرور أو بصمة إبهام. وسيسمح لك التطبيق قريبًا بإخفاء أشخاص معينين أو فترات من حياتك لتجنب الذكريات غير المرغوب فيها.