الفجر

يومية - سياسية - مستقلة
www.alfajrnews.ae

36 صفحة- الثمن درهمان

أسسها عام 1975 عبيد حميد المزروعي

مواقيت الصلاة
الفجر..... 05:13
الظهر..... 12:08
العصر..... 03:19
المغرب..... 05:43
العشاء..... 06:58

الأحد 5 نوفمبر 2017 م - 17 صفر 1439 العدد 12165
Sunday 5 November 2017 - Issue No 12165

رئيس الدولة يصدر مرسوما بترقية سفيرنا في واشنطن لدرجة وزير

•• أبوظبي-وام:

أصدر صاحب السمو الشيخ خليفة بن زايد آل نهيان رئيس الدولة حفظه الله مرسوماً اتحادياً بمنح سعادة يوسف مانع العتيبة سفير الدولة لدى الولايات المتحدة الأمريكية درجة وزير.

ولعب السفير العتيبة منذ تعيينه سفيرا للإمارات في واشنطن في العام 2008م دورا هاما في توطيد أواصر العلاقات والصداقة بين دولة الامارات العربية المتحدة والولايات المتحدة الامريكية وعكف سعادته على تطوير علاقات البلدين الصديقين .

كما عمل معاليه بشكل وثيق مع المسؤولين في الحكومة الأمريكية وفي القطاع التجاري بهدف تعزيز الروابط التجارية كذلك بذل معاليه جهوداً مقدرة في إرساء علاقات قوية في المجالات الاجتماعية والتعليمية والثقافية عن طريق شراكات وبرامج تبادل مع مؤسسات أمريكية مثل مستشفى كليفلاند و جامعة نيويورك و مستشفى الأطفال في واشنطن و جامعة جونز هوبكنز ومجموعة متاحف سمثسونيان الشهيرة.

وسيواصل السفير العتيبة دوره في تمتين أواصر الصداقة والتعاون البناء والعلاقات الاستراتيجية بين دولة الامارات والولايات المتحدة بما يحقق مصالح البلدين والشعبين الصديقين.

هنأ مجلس التوازن الاقتصادي بمناسبة يوبيله الفضي

محمد بن زايد: الإمارات بقيادة خليفة قطعت أشواطا متقدمة في بناء قاعدة متينة للصناعات العسكرية بأيد وطنية

•• أبوظبي-وام:

أكد صاحب السمو الشيخ محمد بن زايد آل نهيان ولي عهد أبوظبي نائب القائد الأعلى للقوات المسلحة ان دولة الامارات بقيادة صاحب السمو الشيخ خليفة بن زايد آل نهيان رئيس الدولة حفظه الله" قطعت أشواطا متقدمة في بناء قاعدة متينة للصناعات العسكرية والدفاعية بأيدي وطنية نفخر بها وبصناعتنا.

وهنأ سموه - في تغريدات على حساب سموه الرسمي في موقع التواصل الاجتماعي تويتر امس - مجلس التوازن الاقتصادي بمناسبة يوبيله الفضي ومرور 25 عاما على تأسيسه ..وقال إن مجلس التوازن الاقتصادي قاد مسيرة الصناعات الدفاعية في الدولة حيث اعتمد في تطويرها على التكنولوجيا المتقدمة بحيث اصبحت رافدا حيويا للاقتصاد الوطني.

وأشار سموه الى أن منهجية تأهيل الكوادر وبناء القدرات الذاتية وتطوير المنتجات في توازن ومؤسساتنا الوطنية الأخرى كانت عوامل أساسية لتعزيز المكانة التنافسية عالميا.

وكان مجلس التوازن الاقتصادي قد نظم مؤخرا احتفالا بمناسبة يوبيله الفضي ومرور 25 عاما على تأسيسه في دولة الإمارات. (التفاصيل ص2)

محمد بن راشد يصدر مرسوما بتعيين أعضاء في مجلس أمناء مؤسسة دبي للمستقبل

•• دبي-وام:

أصدر صاحب السمو الشيخ محمد بن راشد آل مكتوم نائب رئيس الدولة رئيس مجلس الوزراء رعاه الله بصفته حاكماً لإمارة دبي المرسوم رقم 36 لسنة 2017 بتعيين عمر بن سلطان العلماء عضواً في مجلس أمناء مؤسسة دبي للمستقبل ونائباً للعضو المنتدب للمؤسسة. كما نصّ المرسوم على تعيين عبد الله محمد بن طوق وعبد الله محمد البسطي المري عضوين في مجلس أمناء مؤسسة دبي للمستقبل.

ويُعمل بهذا المرسوم من تاريخ صُدوره، ويُنشر في الجريدة الرسمية.

وفد البرلمان الأوربي: جهود الإمارات في دعم اللاجئين السوريين تعكس قيمها في حماية حقوق الإنسان

•• أبوظبي-وام:

أكد وفد البرلمان الأوربي برئاسة أنطونيو لوبيز رئيس مجموعة الصداقة البرلمانية الأوروبية الإماراتية في البرلمان الأوروبي أن الجهود الإنسانية الكبيرة التي تقدمها الإمارات للاجئين السوريين تعكس قيمها ونهجها الراسخ في حماية حقوق الإنسان .

و أشار إلى أن مساعدات الإمارات السخية للاجئين السوريين في المخيم الإماراتي الأردني مريجب الفهود تأتي في سياق دورها الريادي وعطائها الإنساني المتفرد على المستويين الإقليمي والعالمي.

وأضاف أن دور الإمارات الإنساني والإغاثي بات نموذجاً يحتذى به عالمياً خاصة في حماية ودعم اللاجئين في منطقة الشرق الأوسط والعالم .. ولفت إلى أن التعامل مع قضية اللاجئين وتقديم المساعدات لهم والإعلان عن استقبال 15 ألف لاجئ سوري يعكس التقارب في الرؤى

كشف عن مخططات لاستهداف حياته و اتهم حزب الله بتوجيه سلاحه الى صدور اللبنانيين والعرب

الحريري يعلن استقالته ويتهم ايران بخطف لبنان من محيطه العربي

•• بيروت-وكالات:

أعلن رئيس الحكومة اللبنانية سعد الحريري امس استقالته من رئاسة الحكومة متهما إيران بالسعي لزرع الفتن ومحاولة خطف لبنان من محيطه العربي.

وقال الحريري حسب ما أوردته الوكالة الوطنية للإعلام في لبنان إن هناك حالة إحباط وتشرذم وانقسامات وتغليب المصالح الخاصة على العامة وتكوين عداوات ليس لنا طائل منها .. مضيفا أننا نعيش أجواء شبيهة بالأجواء التي شابت قبل اغتيال الرئيس الشهيد رفيق الحريري في تصريح مفاجئ آخر لست ما يُحاك في الخفاء لاستهداف حياتي.

وأكد الحريري : أن إيران لا تحل في مكان إلا وتزرع فيه الفتن والدمار ويشهد على ذلك تدخلاتها في البلاد العربية بدافع حقد دفين على الأمة العربية وللأسف وجدت من أبنائنا من يضع يده بيدها وهي تسعى لخطف لبنان من محيطه العربي.

واعتبر الحريري أن إيران زرعت بين أبناء البلد الواحد الفتن وتطاولت على سلطة الدولة وأنشأت دولة داخل الدولة وانتهى بها الامر ان سيطرت على مفاصلها واصبح لها الكلمة العليا والقول الفصل في شؤون لبنان واللبنانيين.

ووصف الحريري حزب الله، المشارك في الحكومة، بالذراع الايراني ليس في لبنان فحسب بل في البلدان العربية. وأضاف خلال العقود الماضية استطاع حزب الله للأسف فرض أمر واقع في لبنان بقوة سلاحه الذي يزعم أنه سلاح مقاومة وهو الموجه إلى صدور اخواننا السوريين واليمنيين فضلاً عن اللبنانيين.

وأضاف مخاطبا طهران أقول لإيران وأتباعها إنهم خاسرون وستقطع الأيادي التي امتدت إلى الدول العربية بالسوء وسيرتد الشر إلى أهله .. مشيرا إلى أنه عاهد على أن يسعى لوحدة اللبنانيين وإنهاء الانقسام السياسي وترسيخ مبدأ النأي بالنفس إلا أنه لقي في سبيل ذلك أذى.

وأكدت مصادر إحباط محاولة اغتيال رئيس الوزراء اللبناني المستقيل سعد الحريري في بيروت قبل أيام.

وقالت المصادر إن مخططي اغتيال الرئيس الحريري عطلوا أبراج المراقبة خلال تحرك موكبه، بحسب قناة العربية.

الانقلابيون يواصون تجنيد الأطفال لتعويض خسائرهم

مقتل قائد لواء وعدد من القيادات الحوثية بغارة للتحالف في تعز

•• عواصم-وكالات:

تلقت ميليشيات الحوثي والمخلوع صالح الانقلابية، امس، ضربة موجعة جديدة، باستهداف مقاتلات التحالف العربي بقيادة السعودية، اجتماعا عسكريا لهم ضم قادة كبارا في محافظة تعز جنوب غرب اليمن.

وأكدت مصادر إخبارية يمنية، أن أبرز القتلى الذين سقطوا في الغارة، ضابط رفيع برتبة لواء مع ستة من مرافقيه. وأفادت أن اللواء ناجي العرشي، قائد اللواء 201 في تعز، قتل مع مرافقيه، فجر السبت، بغارة جوية للتحالف، استهدفت مقر اجتماع قيادات عسكرية انقلابية في محافظة تعز.

ويعد اللواء (العرشي) من أبرز القيادات الميدانية والسياسية للانقلابيين وقياديا في اللجان الثورية التابعة للحوثيين.

وبحسب مصادر، فإن العرشي هو من أبرز قادة الحرس الجمهوري المنحل والموالي للمخلوع صالح، قبل أن يتم استقطابه من قبل ميليشيات الحوثي في إطار الصراع المتصاعد بين حليفي الانقلاب.

ويدير العرشي، وهو من أبناء مديرية آنس محافظة ذمار، وسط اليمن، معارك الميليشيات الانقلابية وحصارها المفروض على مدينة تعز.

وذكرت مصادر أخرى أن ضمن القتلى الذين كانوا حاضرين في الاجتماع، أركان حرب اللواء 201 حميد المطري، وأن الغارة استهدفت اجتماعهم في جبهة الصلو بمحافظة تعز.

ولم يتم الحصول على عدد الضحايا الآخرين في الاجتماع الذي استهدفه طيران التحالف العربي.

ويأتي ذلك بعد ساعات قليلة من غارة مماثلة أودت بحياة القائم بأعمال قائد اللواء الثالث حرس جمهوري الموالي للمخلوع، العقيد الركن علي الأعجم، في جبهة نهم شرق العاصمة صنعاء.

من جهة اخرى، أكدت مصادر أن الحوثيين شكلوا ما أسموها (لجان الحشد والتعبئة) في المحافظات اليمنية التي يسيطرون عليها، لتعويض خسائرهم بتجنيد مزيد من الأطفال.

وقالت المصادر إن الخسائر البشرية الكبيرة المتوالية دفعت الميليشيات في الجبهات لتجنيد الشباب إجبارياً، وذلك حسبما أوردت صحيفة الوطن السعودية، السبت.

وأشارت المصادر إلى أن الحوثيين طلبوا من مسؤولي الأحياء في صنعاء باستقطاب الشباب العاطلين والأطفال دون سن الخامسة عشرة للزج بهم في جبهات القتال.

زيباري يصف العبادي بالمتغطرس في التعامل مع كردستان

•• بغداد-وكالات:

وصف وزير المالية السابق في الحكومة العراقية هوشيار زيباري، رئيس الحكومة حيدر العبادي وصفه بالمتغطرس في التعامل مع إقليم كردستان.

وكتب القيادي في الحزب الديمقراطي الكردستاني على تويتر أن العبادي نجح في استعادة القائم، من قبضة تنظيم داعش لكنّه كان متغطرسا في النزاع مع إقليم كردستان. ودعاه للتوقف عن إشعال حرب أهلية بحسب تعابير زيباري.

من جهته دعا وزير الخارجية الأميركي، إلى إطلاق حوار سياسي بين أربيل و بغداد. وخلال اتصال هاتفي مع رئيس وزراء كردستان نيجرفان بارزاني، أبدى تيلرسون قلقه من التوترات القائمة مع الحكومة المركزية في بغداد.

قبل البدء بتطهير المناطق الصحراوية في الأنبار

استعدادت عراقية لاقتحام قضاء راوة

•• بغداد-وكالات:

بعد الإعلان عن طرد التنظيم من القائم، أعلن العميد يحيى الزبيدي الناطق باسم قيادة العمليات المشتركة أن القوات العراقية ستتوجّه لاستعادة قضاء راوة وناحية الرمانة آخر معاقل التنظيم في العراق ثم تبدأ عمليات تطهير المناطق الصحراوية في محافظة الأنبار.

فبعد 9 أيام من انطلاق المعارك صوب آخر معاقل تنظيم داعش غرب الأنبار أعلن رئيس الوزراء العراقي حيدر العبادي استعادة السيطرة الكاملة على قضاء القائم وطرد مسلحي تنظيم داعش.

العمليات العسكرية كانت قد انطلقت من ثلاث جبهات، قوات مكافحة الإرهاب تكفلت بالمهام العسكرية على الجبهة الجنوبية ونجحت في استعادة حي السابع من نيسان، وبعدها فرضت السيطرة الكاملة على مركز حصيبة.

واستعادت قيادة عمليات الجزيرة المعبر الحدودي مع سوريا على الجبهة الغربية ورفعت العلم العراقي فوقه بعد هروب مسلحي داعش نحو مدينة البو كمال السورية.

وعلى الجبهات الشرقية للقائم انطلقت صباح الجمعة قطاعات من الجيش بإسناد من ميليشيات الحشد الشعبي والعشائري واستعادوا السيطرة على منطقة الكرابلة.

وتنحسر المهمة الأخيرة للقضاء على تنظيم داعش الآن في قضاء راوة والمناطق الصحراوية شمال شرق الأنبار، ويتوقع الخبراء أن تكون المعارك مختلفة فيها لصعوبة تضاريسها.

وكانت القوات المشتركة في العراق، استعادت معبر القائم الحدودي مع سوريا والواقع في محافظة الانبار غرب العراق من داعش الذي سيطر عليه في يونيو 2014، جاء ذلك بعدما اقتحمت القوات العراقية، الجمعة، مركز مدينة القائم في غرب البلاد، الذي يعد آخر معقل لتنظيم داعش في العراق، بحسب ما أفاد عسكريون.

وقال قائد الفرقة السابعة في الجيش العراقي، اللواء الركن نومان عبد الزوبعي لوكالة فرانس برس، إن "قطعات الفرقة السابعة وعمليات الجزيرة وجهاز مكافحة الإرهاب بدأت باقتحام مركز مدينة القائم.

عباس يلتقي السيسي لبحث مسار المصالحة

•• القاهرة-وكالات:

أعلن سفير فلسطين لدى مصر، مندوبها الدائم لدى الجامعة العربية جمال الشوبكي، امس السبت، أن الرئيس الفلسطيني محمود عباس، يصل مدينة شرم الشيخ اليوم، في زيارة رسمية لمصر تستغرق يومين، تلبية لدعوة الرئيس عبد الفتاح السيسي، للمشاركة في افتتاح منتدى شباب العالم. وقال الشوبكي إن الرئيس عباس سيعقد جلسة خاصة مع الرئيس عبد الفتاح السيسي على هامش أعمال المنتدى غداً الاثنين، لبحث آخر المستجدات على الساحة الفلسطينية والجهود المبذولة لدفع عملية السلام وإنهاء الاحتلال الإسرائيلي، إضافة الى الجهود الكبيرة التي بذلتها مصر لتحقيق المصالحة الوطنية وإنهاء الانقسام.

الكويت تنفي صحة وجود تحركات عسكرية تجاهها

•• الكويت -وام:

نفت وزارة الدفاع الكويتية امس صحة ما يتم تداوله عبر وسائل التواصل الاجتماعي بوجود تحركات عسكرية تجاه الكويت.

وقالت مديرية التوجيه المعنوي والعلاقات العامة بوزارة الدفاع في بيان أوردته وكالة الأنباء الكويتية تهيب رئاسة الأركان العامة بالجميع تحري الدقة وعدم نشر المعلومات المغلوطة التي تؤثر على أمن البلاد واستقراره.

وشددت على أن وزارة الدفاع تحتفظ بحقها القانوني في المساءلة والملاحقة القضائية تجاه من يروج لمثل تلك الشائعات.

الغرسلي في انتظار المكافحة مع الصيد

التحقيق العسكري يستمع الى رئيس الحكومة السابق

تونس: آخر تفاصيل قضية التآمر على أمن الدولة.!

•• الفجر - تونس - خاص

يتوقع الكثيرون في تونس ان دائرة قضية التآمر على امن دولة ستتسع وقد تشمل سياسيين واعلاميين. وقد استمع قاضي التحقيق العسكري لرئيس الحكومة السابق الحبيب الصيد في علاقة بما يعرف بقضية شفيق جراية المتهم بالتآمر على امن الدولة الخارجي. (التفاصيلب ص13)

حملة النظافة العربية 2017 تنطلق من دبا الفجيرة تحت شعار يمكن أن تحدث فرقا

•• دبا الفجيرة –وام:

أطلقت جمعية الإمارات للغوص أمس بحضور معالي الدكتور ثاني بن أحمد الزيودي وزير التغير المناخي والبيئة حملة النظافة العربية 2017 للسنة الثانية والعشرين على التوالي من مدينة دبا بإمارة الفجيرة والتي تغطي كافة إمارات الدولة.

وتهدف الحملة التطوعية الى تنظيف شواطئ الدولة والمنطقة من المخلفات والملوثات البيئية اضافة إلى مواقع الغوص المختلفة بالدولة والدول المشاركة للترويج للبيئة البحرية ولرياضة الغوص في الإمارات. وقال معالي الوزير الزيودي خلال مراسيم الإطلاق أن وزارة التغير المناخي والبيئة تحرص على التعاون والتنسيق مع شركائها الاستراتيجيين من الجهات الحكومية والقطاع الخاص في إطلاق الحملات والمبادرات الوطنية التي من شأنها حماية البيئة البحرية والحفاظ عليها وذلك تماشيا مع أهدافها الاستراتيجية الرامية إلى ضمان بيئة مستدامة. وأضاف معاليه أن هذه الحملات تأتي في إطار جهود الوزارة لتعزيز ثقافة المسؤولية الاجتماعية والبيئية لدى أفراد المجتمع والمساهمة بدور فاعل في ترسيخ الشعور لدى الفرد بأن حماية البيئة الطبيعية والمحافظة على نظافتها يجب أن يكون سلوكا يوميا وأنه مسؤولية الجميع ولا يقتصر على الجهات المعنية والمختصة فقط.

وأكد معاليه أن كل شخص لديه إمكانية أن يحدث فرقا حقيقيا في الحفاظ على البيئة المحيطة به. من جانبه قال عيسى بن عبدالله الغرير رئيس مجلس إدارة جمعية الإمارات للغوص أن حملة «النظافة العربية» تعد فرصة مثالية لخدمة البيئة المحلية وإحداث تغيير إيجابي يخدم البيئة البحرية في الدولة والمنطقة العربية من خلال إزالة الملوثات التي تفسد جمالها وتؤثر عليها سلبا.. مشيرا الى أن الحملة تسهم في زيادة الوعي العام الجماهيري بالقضايا البيئية المختلفة المحيطة بهم وتمنحهم الحلول العملية التي تمكنهم من إحداث تغيير إيجابي للتغلب على المشكلات التي تهدد سلامة بيئتهم المحلية. وأضاف ان الحملة هذا العام هي إحدى الفعاليات الرئيسية لجمعية الإمارات للغوص لعام الخير 2017 . وتعتمد الحملة على مشاركة الأفراد المتطوعين من أعضاء الجمعية البالغ عددهم أكثر من «3000 » عضو.. وحظي إطلاق الحملة في مدينة دبا بإمارة الفجيرة بمشاركة عدة مئات من المهتمين بشؤون البيئة وقضايا الحفاظ البيئي الذين سيتم إمدادهم بكافة الأدوات اللازمة للقيام بعمليات التنظيف والتقاط المخلفات.

وتتولى جميعة الإمارات للغوص مهمة تسجيل كميات المخلفات المجمعة وحصر نوعياتها المختلفة من أجل رصد كمية التلوث الناجمة عن تلك المخلفات في حين سيتم إرسال المخلفات الملتقطة التي يمكن إعادة تدويرها إلى المواقع المتخصصة من أجل الاستفادة منها من خلال إعادة تصنيعها. تنظيم الحملة جمعية الإمارات للغوص بالتعاون وبدعم من وزارة التغير المناخي والبيئة وبلدية دبا الفجيرة وجهاز حماية المنشآت الحيوية والسواحل.. وتحظى الحملة بدعم كل من حملة «نظفوا العالم» ومقرها أستراليا وحملة «معاً من أجل سواحل عالمية نظيفة» ومقرها الولايات المتحدة الأمريكية ومشروع A.W.A.R.E التابع لمؤسسة PADI الدولية المتخصصة في مجال الغوص.

هنأ مجلس التوازن الاقتصادي بمناسبة يوبيله الفضي

محمد بن زايد: الامارات بقيادة خليفة قطعت أشواطا متقدمة في بناء قاعدة متينة للصناعات العسكرية بأيدي وطنية

•• أبوظبي–وام:

أكد صاحب السمو الشيخ محمد بن زايد آل نهيان ولي عهد أبوظبي نائب القائد الأعلى للقوات المسلحة ان دولة الامارات بقيادة صاحب السمو الشيخ خليفة بن زايد آل نهيان رئيس الدولة حفظه الله قطعت أشواطا متقدمة في بناء قاعدة متينة للصناعات العسكرية والدفاعية بأيدي وطنية نفخر بها وبصناعتنا.

وهنأ سموه – في تغريدات على حساب سموه الرسمي في موقع التواصل الاجتماعي تويتV امس – مجلس التوازن الاقتصادي بمناسبة يوبيله الفضي ومرور 25 عاما على تأسيسه ..وقال «إن مجلس التوازن الاقتصادي قاد مسيرة الصناعات الدفاعية في الدولة حيث اعتمد في تطويرها على التكنولوجيا المتقدمة بحيث اصبحت رافدا حيويا للاقتصاد الوطني».

وأشار سموه الى أن منهجية تأهيل الكوادر وبناء القدرات الذاتية وتطوير المنتجات في «توازن» ومؤسساتنا الوطنية الأخرى كانت عوامل أساسية لتعزيز المكانة التنافسية عالميا.

وكان مجلس التوازن الاقتصادي قد نظم مؤخرا احتفالا بمناسبة يوبيله الفضي ومرور 25 عاما على تأسيسه في دولة الإمارات .

وأعلن مجلس التوازن الاقتصادي أنه تمكن على مدار 25 عاما من تأسيس نحو 90 شركة وكيانا استثماريا في أكثر من 11 قطاع من مختلف القطاعات الاقتصادية من بينها قطاع الصناعات الدفاعية والعسكرية ، وهذه الشركات تقوم بدور حيوي ومهم في دعم أداء الاقتصاد الوطني لدولة الامارات .

ويساهم مجلس التوازن الاقتصادي بشكل فعال في الجهود الرامية لتحقيق أهداف رؤية أبوظبي 2030 وتعزيز التوجهات نحو نقل التكنولوجيا الجديدة وتطوير البنية التحتية الصناعية وبناء وتأهيل الكفاءات الوطنية وتشجيع وتحفيز البحث والابتكار في المجالات الصناعية والتقنية تجسيدا لرؤية القيادة الرشيدة نحو إعداد كوادر وطنية مؤهلة ومتسلحة بالعلم والمعرفة لمواجهة تحديات المستقبل.

الإمارات والسنغال توقعان مذكرة تفاهم بشأن الإعفاء من متطلبات تأشيرة الدخول بين البلدين

•• أبوظبي–وام:

وقعت دولة الإمارات والسنغال مذكرة تفاهم بشأن الإعفاء من متطلبات تأشيرة الدخول المسبقة بين البلدين حيث شملت إعفاء مواطني الدولة حملة كافة أنواع جوازات السفر الإماراتية مقابل إعفاء مواطني السنغال حملة جوازات السفر الدبلوماسية.

وقع مذكرة التفاهم سمو الشيخ عبدالله بن زايد آل نهيان وزير الخارجية والتعاون الدولي عقب اللقاء الذي عقده سموه مع معالي صديقي كابا وزير خارجية السنغال.

وأكد سمو الشيخ عبدالله بن زايد آل نهيان أن التوقيع على هذه المذكرة من شأنه تعزيز أواصر العلاقة بين شعبي البلدين.

وتم خلال اللقاء بحث علاقات التعاون المشترك والصداقة بين دولة الإمارات والسنغال بالإضافة إلى بحث مستجدات الأوضاع في المنطقة وتبادل وجهات النظر تجاه عدد من القضايا الإقليمية والدولية ذات الاهتمام المشترك.

ورحب سمو الشيخ عبدالله بن زايد آل نهيان وزير الخارجية والتعاون الدولي بزيارة معالي صديقي كابا وزير خارجية السنغال. وأكد سموه حرص دولة الإمارات على توطيد التعاون المشترك مع السنغال في شتى المجالات.

من جانبه أكد معالي صديقي كابا حرص بلاده على تعزيز أواصر علاقاتها الثنائية مع دولة الإمارات والتي توليها حكومة بلاده اهتماما خاصا نظرا للمكانة المتميزة التي وصلت اليه الدولة.

حضر اللقاء معالي ريم بنت إبراهيم الهاشمي وزيرة دولة لشؤون التعاون الدولي.

انطلاق ملتقى المرأة الإماراتية للتطوع الثاني تحت شعار «كلنا أمنا فاطمة»

•• العين –وام:

تحت رعاية سمو الشيخة فاطمة بنت مبارك رئيسة الاتحاد النسائي العام الرئيسة الأعلى لمؤسسة التنمية الأسرية رئيسة المجلس الأعلى للأمومة والطفولة انطلقت فعاليات ملتقى المرأة الإماراتية للتطوع الثاني في جامعة الإمارات بالعين تحت شعار كلنا أمنا فاطمة.

ويهدف هذا الملتقى إلى ترسيخ ثقافة العمل التطوعي والعطاء الإنساني وتنمية القدرات القيادية للمرأة الشابة وإكسابها مهارات في إدارة الفرق الشبابية التطوعية محليا وعالميا انطلاقا من توجيهات صاحب السمو الشيخ خليفة بن زايد آل نهيان رئيس الدولة «حفظه الله» بأن يكون عام 2017 عام الخير وبمبادرة من برنامج فاطمة بنت مبارك للتطوع وباشراف من الاتحاد النسائي العام ومبادرة زايد العطاء وباستضافة من جامعة الإمارات في نموذج مميز للشراكة المجتمعية المستدامة. وتضمن ملتقى المراة الإماراتية للتطوع الثاني عرض فيلم وثائقي عن زايد العطاء ودوره الريادي في مجال العمل التطوعي والعطاء الانساني العالمي .

كما تم استعراض مبادرات برنامج فاطمة بنت مبارك للتطوع والذي ساهم بشكل كبير في إثراء الحركة التطوعية للمراة والطفل محليا وعالميا في مبادرة غير مسبوقة لاستقطاب وتاهيل وتمكين المراة والطفل في العمل التطوعي برعاية كريمة من سمو الشيخة فاطمة بنت مبارك التي تولي المرأة اهتماما كبيرا لبناء قدراتها في مختلف المجالات وبالأخص في مجالات العمل التطوعي والعطاء الإنساني.

وتم خلال الملتقى استعراض فيلم وثائقي عن حملة الشيخة فاطمة الانسانية العالمية والتي استطاعت في فترة وجيزة استقطاب افضل الكوادر التطوعية الشابة وتأهيلها وتمكينها من التخفيف من معاناه الفئات المعوزة من المرضى في مختلف دول العالم لتساهم بشكل فعال في إيجاد حلول واقعية لمشاكل المرأة والطفل الصحية تحت إطار تطوعي ومظلة إنسانية.

وتضمن الملتقى أيضا العديد من الجلسات العلمية وورش العمل لاكساب المشاركات مهارات في إدارة العمل التطوعي ودراسة المشاريع ووضع الاستراتيجيات وتنفيذ الخطط ووضع الميزانيات وتقييم مؤشرات النجاح للمشاريع التطوعية والإنسانية وفق أفضل المعايير الدولية بهدف ترسيخ ثقافة العمل التطوعي والعطاء الإنساني وتنمية القدرات القيادية للمرأة الشابة وإكسابها مهارات في إدارة الفرق الشبابية التطوعية محليا وعالميا.

وقالت سعادة نورة السويدي مديرة الاتحاد النسائي العام : إن سمو الشيخة فاطمة بنت مبارك لا تدخر جهدا في تشجيع وتحفيز ابنة الإمارات للمشاركة الفاعلة في الأعمال التطوعية التي من شأنها أن تعود بالنفع على أفراد المجتمع في شتى الميادين إيمانا من سموها بأن العمل التطوعي يدعم ويعزز التكافل الاجتماعي.

وأضافت « إن القيادة الرشيدة في الدولة تستحق التقدير والثناء لأنها رعت المرأة الإماراتية وجسدت قيم العطاء التي رسمها المغفور له الشيخ زايد بن سلطان آل نهيان « طيب الله ثراه » في دعم المرأة وتمكينها من جميع فرص العلم والعمل حتى نجحت ووصلت إلى أعلى المراتب العلمية والعملية.

وأكدت سعادة نورة السويدي أن التنظيم الدوري للملتقى المرأة الإماراتي للتطوع تعبير صادق عن التقدير الكبير الذي تكنه القيادة الرشيدة للمرأة ودورها الفاعل في المجتمع وبما تقدمه وقدمته من عطاءات لا حدود لها لنفسها ولأسرتها ومجتمعها ولدولة الإمارات أيضا في جميع ميادين العلم والعمل.

ولفتت إلى أن المرأة أثبتت قدرتها على التفاعل مع المبادرات المتعددة في دولة الإمارات وبذل العطاء لكل من يحتاجه ومشاركتها مع جميع فئات المجتمع رجالا ونساء لإنجاح عام الخير الذي أطلقه صاحب السمو الشيخ خليفة بن زايد آل نهيان رئيس الدولة «حفظه الله» خلال العام الحالي وأن يكون عام 2018 عام زايد أيضا وهو من مآثر المغفور له الشيخ زايد بن سلطان آل نهيان « رحمه الله » التي تشهد على أن حياته وتاريخه كانت كلها خير كما أن المبادئ التي أرساها عند قيام دولة الإمارات والمسيرة التي تلتها أثبتت صحة الرؤية والمنهج الذي كان نبراس عمل يقود إلى تحقيق الخير لمواطنيه وللإنسانية.

وأشارت إلى أن عمل الخير والتطوع هو شعار طبقته المرأة الإماراتية على نفسها من خلال اهتمامها بنفسها وبأسرتها أولا وبالنجاح الباهر الذي حققته في ميادين العلم والعمل .

وقالت إن المبادرات الوطنية في مجال العمل الخيري أصبحت – بسبب تعددها وانتشارها محليا وإقليميا ودوليا- مكونا أساسيا من مكونات الشخصية الإماراتية وأصبح لدولة الإمارات الدور البارز في تحسين الحياة وصون الكرامة الإنسانية حول العالم مع ترسيخ موقعها بين الدول المانحة الأكثر عطاء وسخاء في مجال المساعدات الخارجية.

ولفتت سعادة نورة السويدي إلى أن ملتقى المرأة الإماراتي للتطوع يأتي ضمن سلسلة من الملتقيات لاعداد المرأة القيادية في العمل التطوعي والإنساني في المؤسسات الحكومية والخاصة والتي تتضمن جلسات حوارية وعلمية تسهم بشكل فعال في تنمية مهارات المرأة وبناء قدراتها لتمكينها من قيادة العمل التطوعي والانساني والتي ستساهم بشكل فعال في التنمية الاجتماعية والاقتصادية المستدامة.

ونوهت إلى أنه سيتم من خلال الملتقيات اختيار الكفاءات لتولي قيادة المشاريع التطوعية والانسانية لبرنامج فاطمة بنت مبارك للتطوع والتي سيتم الاعلان عنها مستقبلا والتي ستساهم بشكل فعال في الخدمة المجتمعية في المجالات الصحية والتعليمية محليا وعالميا انسجاما مع نهج مسيرة العطاء في العمل الإنساني التطوعي.

وأوضحت أن برنامج فاطمة بنت مبارك للعمل التطوعي سيقدم نقلة نوعية في مجال العمل التطوعي للمرأة والطفل محليا وعالميا من خلال استثمار طاقاتهم لدعم وتشجيع جهود المؤسسات على اختلاف أعمالها والجمعيات والأفراد للعمل التطوعي أيا كانت طبيعته في مجالات خدمة المجتمع بهدف اختزال الزمن واختصار المسافات في بناء كل ما من شأنه أن يضيف لبنة من الإنجازات إلى دولة الإمارات.

وشددت على ضرورة المشاركة الفعالة لمؤسسات الدولة في القطاعين الحكومي والخاص إضافة إلى وسائل الإعلام كافة في تنشيط حركة العمل التطوعي في المجتمع وتوسيع دوائر عمله محليا وعالميا .. مشيرة إلى الأهمية الكبيرة للشعار المعبر للبرنامج « كلنا أمنا فاطمة » والذي يجسد حبنا لأم الإمارات تثمينا لجهودها في تمكين المرأة في مختلف المجالات وإبراز دورها في مجالات التنمية الاجتماعية والاقتصادية محليا وعالميا.

من جانبة أكد الدكتورعادل الشامري الرئيس التنفيذي لمبادرة زايد العطاء أن ملتقى المراة الاماراتية للتطوع يهدف الى تنمية روح القيادة الشبابية وإكساب المرأة الشابة مهارات في إدارة الفرق الشبابية التطوعية التي تعنى بالأعمال التطوعية والإنسانية المحلية والعالمية.

وأشار الشامري إلى أهمية تعزيز العمل التطوعي والذي يعتبر ركيزة اساسية من ركائز المجتمع ومحركا ثالثا للتنمية المستدامة .. لافتا إلى أن هذا الملتقى يأتي ضمن جهود برنامج فاطمة بنت مبارك للتطوع لاستقطاب الشباب واستثمارعقولهم والاستفادة من جهودهم لخدمة المجتمع وتنمية المسؤولية الاجتماعية لديهم وتوظيفها لما يخدم المجتمعات المحلية والعالمية.

وقدم الشكر والتقدير إلى سمو الشيخة فاطمة بنت مبارك على دعم برامج العمل التطوعي وتشجيع أبناء الوطن على العمل التطوعي وبالأخص المرأة والطفل من خلال تبنيها برنامج تخصصي لاستقطاب وتأهيل وبناء القدرات وتمكين المرأة والطفل في العمل التطوعي والعطاء الانساني محليا وعالميا.

وثمن الشامري جهود الاتحاد النسائي العام في مجال تمكين المرأة والطفل في مجال خدمة المجتمع والذي ساهم بشكل فعال في احداث نقلة نوعية في الحركة التطوعية للمراة والطفل محليا وعالميا .. موجها الشكر إلى جامعة الامارات على استضافتها للدورة الحالية للملتقى المرأة الاماراتية للتطوع وجهودها التي ساهمت بشكل كبير في انجاح الملتقى والوصول الى اهدافه الموضوعة.

يشار إلى أن برنامج فاطمة بنت مبارك للتطوع أطلق من قبل سمو الشيخة فاطمة بنت مبارك « أم الإمارات » بهدف ترسيخ ثقافة العمل التطوعي والعطاء الإنساني لدى المرأة والطفل محليا وعالميا من خلال تبني مبادرات لاستقطاب وتأهيل وبناء القدرات وتمكين المرأة والطفل في مجالات العمل التطوعي.

ويركز البرنامج على أربعة محاور وهي أفكار وقدرات وتمكين وعطاء ويتضمن تدشين عدة مبادرات تساهم بشكل فعال في تنمية مهارات المرأة والطفل وتمكينهم من العمل التطوعي من خلال تنظيم ملتقيات للمرأة والطفل في العمل التطوعي وتدشين برنامج لبناء القدرات للمرأة والطفل في العمل التطوعي وتبني جائزة للمرأة والطفل في العمل التطوعي وإطلاق حملة عالمية لاستثمار طاقات المرأة والطفل في المجالات الصحية والتعليمية والثقافية والبيئية وغيرها من المبادرات الهادفة والبناءة التي ستساهم بشكل فعال في التنمية الاجتماعية والاقتصادية المستدامة.

رئيس فيجي يتسلم أوراق اعتماد سفير الدولة

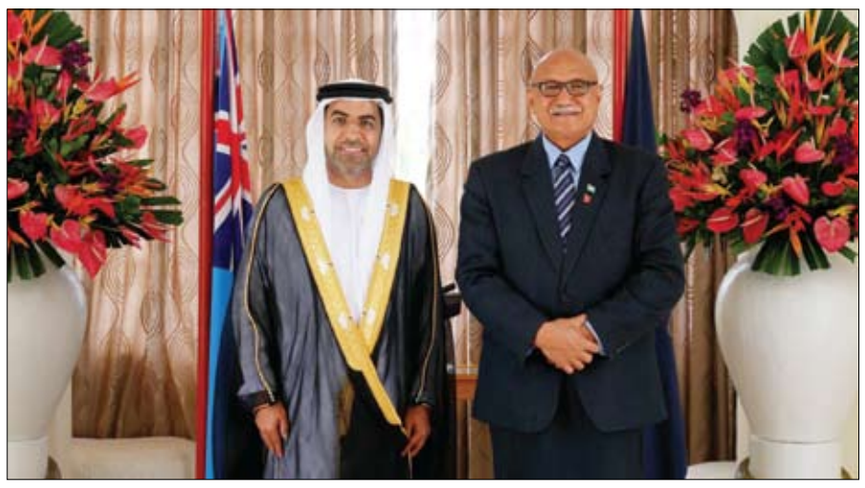

•• سوفا–وام:

تسلم فخامة الرئيس اللواء جيوجي كونوسي كونروت رئيس جمهورية فيجي أوراق اعتماد سعادة صالح أحمد السويدي سفيراً غير مقيم لدولة الإمارات لدى جمهورية فيجي وذلك خلال مراسم حفل الاستقبال الذي أقيم بالمقر الرئاسي بالعاصمة سوفا.

وألقى سعادة السفير كلمة خلال الحفل نقل فيها تحيات صاحب السمو الشيخ خليفة بن زايد آل نهيان رئيس الدولة "حفظه الله" وصاحب السمو الشيخ محمد بن راشد آل مكتوم نائب رئيس الدولة رئيس مجلس الوزراء حاكم دبي "رعاه الله" وصاحب السمو الشيخ محمد بن زايد آل نهيان ولي عهد أبوظبي نائب القائد الأعلى للقوات المسلحة إلى فخامة الرئيس، وتمنيات أصحاب السمو لفخامته بموفور الصحة والسعادة، ولحكومة وشعب فيجي بدوام التقدم والازدهار والرقي.

كما أكد سعادة السفير حرص حكومة الإمارات على تنمية العلاقات الثنائية القائمة مع جمهورية فيجي في كل المجالات.

من جانبه، رحبّ فخامة رئيس جمهورية فيجي بسفير الإمارات الجديد معرباً عن سعادته بمتانة العلاقات الثنائية القائمة بين البلدين الصديقين، شاكراً حكومة الإمارات على دعمها المتواصل لحكومة وشعب جمهورية فيجي.

وحمّل فخامته سعادة السفير تحياته إلى صاحب السمو الشيخ خليفة بن زايد آل نهيان رئيس الدولة، وتمنياته للشعب الإماراتي بالمزيد من الرفاهية والتقدم، وتمنى لسعادة السفير التوفيق في مهامه الجديدة.

واشتملت مراسم تقديم الأوراق على عرض لحرس الشرف الفيجي ترحيبا بالسفير غير المقيم لدولة الإمارات لدى جمهورية فيجي.

سفير الدولة يلتقي وزير الاستثمار البريطاني

•• لندن–وام:

بحث سعادة سليمان حامد سالم المزروعي سفير الدولة لدى المملكة المتحدة مع معالي مارك جارنييه وزير الاستثمار البريطاني سبل تعزيز العلاقات الاقتصادية بين دولة الإمارات وبريطانيا.

وتناول الاجتماع الذي عقد مقر وزارة التجارة الخارجية البريطانية أهمية تعزيز الروابط الاقتصادية بين البلدين وتعزيز الاستثمار بهدف الوصول الى معدل استثمار متبادل بين البلدين بقيمة 25 مليار جنيه إسترليني بحلول عام 2020.

وتم تسليط الضوء في الاجتماع على الإستثمارات الرائدة لدولة الإمارات لعام 2017 في المملكة المتحدة مثل مشروع مصدر هيويند إستكتلندا لتوليد الطاقة من مشاريع الرياح العائمة بقيمة 50 مليون جنيه إسترليني وكذلك حصة مصدر البالغة 525 مليون جنيه إسترليني في مشروع طاقة الرياح دودجيون أوفشور ويندفارم المقرر افتتاحة قريباً.

كما تم التأكيد على الرغبة في ستكشاف الفرص التجارية والاقتصادية وعلى أهمية تعزيز شراكة طويلة الأمد بين البلدين.

سفير الدولة في كوالالمبور يلتقي المفتش العام للشرطة الماليزية

•• كوالالمبور-وام:

إلتقى سعادة خالد غانم الغيث سفير الدولة لدى ماليزيا مع سعادة تان سرى محمد فوزي هارون المفتش العام للشرطة الماليزية بمقر رئاسة الشرطة الماليزية كوالالمبور.

وتم خلال اللقاء بحث العلاقات الثنائية ومجالات التعاون المشترك في مجال مكافحة الإرهاب والتطرف وإعادة التأهيل وآلية تبادل الخبرات والإطلاع على تجربة البلدين في مجال الإعتدال ومحاربة التطرف.

وكان تان سرى محمد فوزي هارون زار الإمارات العام الماضي على رأس وفد من شعبة مكافحة الإرهاب بالشرطة الماليزية للإطلاع على تجربة الإمارات مركزي "صواب وهداية" في مجال محاربة التطرف العنيف بناء على توجيهات رئيس الوزراء الماليزي.

مقارنة معيارية حول الابتعاث بين شرطتي أبوظبي ودبي

•• أبوظبي -وام:

اطلع وفد من إدارة البعثات بشرطة دبي على عرض مقارنة معيارية حول الابتعاث خلال زيارته لإدارة البعثات بشرطة أبوظبي في مبنى الإدارة بمجمع إدارات الشرطة.

وتعرف الوفد خلال الزيارة على الهيكل التنظيمي والخطط الاستراتيجية وكيفية وضع الأهداف ومراقبة تنفيذها وآلية عمل واختصاصات ومهام الأقسام والأفرع بالإدارة. وتأتي الزيارة في إطار تبادل الخبرات والاطلاع على أفضل الممارسات العالمية التي تطبقها شرطة أبوظبي في مجال الابتعاث من أجل تطوير آلية العمل وتقديم أفضل الخدمات للمتعاملين.

وأوضح العقيد عثمان حاجي عبد الله الخوري مدير إدارة البعثات بشرطة أبوظبي خلال لقائه الوفد الزائر برئاسة المقدم الدكتور منصور البلوشي مدير إدارة البعثات والاستقطاب بشرطة دبي أن عقد المقارنات المعيارية يسهم في تطوير الأداء المؤسسي لاكتساب الخبرات وتحسين مقاييس الأداء وفق أفضل الممارسات المتقدمة.

واستعرض المقدم الدكتور منصور البلوشي برنامج الطلبة المبتعثين " سفير " الذي يتابع أمور الطلبة والتواصل معهم من مرحلة استقطابهم حتى تخرجهم .

حضر الاجتماع المقدم محمد علي الظاهري نائب مدير إدارة البعثات بشرطة أبوظبي ورؤساء الأقسام بالإدارة وضم وفد شرطة دبي الرقيب حازم أحمد ومرشد أكاديمي والمدني شيخة محمد الجناحي رئيس قسم تخطيط ومتابعة البرامج.

وفي ختام الزيارة قدم العقيد عثمان حاجي الخوري درعا تذكارية للوفد الزائر تسلمها المقدم الدكتور منصور البلوشي وتم التأكيد على أهمية التواصل المستمر بين الجهتين بما يعزز العلاقات ويطور مجالات العمل.

وفد البرلمان الأوربي: جهود الإمارات في دعم اللاجئين السوريين تعكس قيمها في حماية حقوق الإنسان

•• أبوظبي-وام:

أكد وفد البرلمان الأوربي برئاسة أنطونيو لوبيز رئيس مجموعة الصداقة البرلمانية الأوروبية الإماراتية في البرلمان الأوروبي أن الجهود الإنسانية الكبيرة التي تقدمها الإمارات للاجئين السوريين تعكس قيمها ونهجها الراسخ في حماية حقوق الإنسان .

وأشار إلى أن مساعدات الإمارات السخية للاجئين السوريين في المخيم الإماراتي الأردني «مريجب الفهود» تأتي في سياق دورها الريادي وعطائها الإنساني المتفرد على المستويين الإقليمي والعالمي.

وأضاف أن دور الإمارات الإنساني والإغاثي بات نموذجاً يحتذى به عالمياً خاصة في حماية ودعم اللاجئين في منطقة الشرق الأوسط والعالم .. ولفت إلى أن التعامل مع قضية اللاجئين وتقديم المساعدات لهم والإعلان عن استقبال 15 ألف لاجئ سوري يعكس التقارب في الرؤى بين الاتحاد الأوروبي ودولة الإمارات.

وأشاد أعضاء وفد البرلمان الأوربي بحجم المساعدات التي تقدمها دولة الإمارات إلى اللاجئين السوريين وذلك في ختام زيارتهم إلى المخيم الإماراتي الأردني « مريجب الفهود » .. بدعم سمو الشيخ حمدان بن زايد آل نهيان ممثل المنطقة الظفرة رئيس الهلال الأحمر والتنسيق والتعاون بين المجلس الوطني الاتحادي وهيئة الهلال الأحمر الإماراتي وسفارة الإمارات في الأردن وذلك للاطلاع عن كثب على ما تقدمه دولة الإمارات للاجئين السوريين الذين يقيمون في الدول العربية .

وأشاروا إلى أن الاتحاد الأوربي ودولة الإمارات تجمعهم قيم مشتركة في التسامح ودعم السلام والتنمية في المنطقة والعالم وذلك في ظل التقدير الأوروبي لدور الإمارات الريادي في العمل الإنساني والإغاثي والتزامها المتواصل بدعم الجهود الإقليمية والدولية من أجل توفير الحماية والمساعدة للاجئين والنازحين في جميع أنحاء العالم .

وتعد هذه الزيارة الأولى من نوعها لأعضاء مجموعة الصداقة البرلمانية الأوروبية الإماراتية في البرلمان الأوروبي إلى دولة الإمارات والمخيم الإماراتي الأردني مريجيب الفهود المخصص للاجئين السوريين والتي جاءت بدعوة من المجلس الوطني الاتحادي لما لها من أثر في تعزيز مجمل علاقات التعاون بما يحقق تطلعات قيادات ومجتمعات الجانبين.

وأكدت معالي الدكتورة أمل القبيسي رئيسة المجلس الوطني الاتحادي مواصلة دولة الإمارات تقديم كافة أوجه الدعم للأشقاء السوريين وهو ما يتضح جليا من إسهاماتها بتوجيهات القيادة الرشيدة وعلى رأسها صاحب السمو الشيخ خليفة بن زايد آل نهيان رئيس الدولة « حفظه الله » والإمكانيات المتوفرة بالمخيم الإماراتي الأردني «مريجب الفهود «على أرض المملكة الأردنية الشقيقة لإيواء اللاجئين من الشعب السوري الشقيق وتجهيزه بأحدث المرافق والخدمات المتطورة لتحسين ظروفهم الحياتية والحفاظ على كرامتهم الإنسانية.

وقالت إن جهود الإمارات في دعم اللاجئين السوريين قائمة ومستمرة حيث تجاوزت قيمة المساعدات الإنسانية 3.13 مليار درهم خلال الفترة 2012-2016 كما وافقت على استيعاب أكثر من 15 الف لاجئ سوري خلال السنوات الخمس المقبلة.

وأضافت إننا نؤمن إيمانا راسخا بأنه لا مستقبل لهذا العالم إلا بالتسامح والتعايش المشترك ورفض العنصرية والتطرف أيا كان مجاله فكريا أو سلوكيا .. مؤكدة على ضرورة التعاون لدعم كل المبادرات الرامية إلى وضع اتفاقية دولية شاملة لمكافحة الإرهاب .. فنحن صناع سلام ونؤمن بأنه ليس هناك ازدهار دون تعايش مع الآخرين. ومن جهته قال سعادة أنطونيو لوبيز رئيس مجموعة الصداقة البرلمانية الأوروبية الإماراتية في البرلمان الأوروبي لقد شهدنا اليوم النجاح المميز لدولة الإمارات في مجال دعم اللاجئين السوريين .. مثمنا هذه الفرصة التي أتاحت له وأعضاء الوفد رؤية الكرم والدعم الإماراتي الكبير للاجئين السوريين والمساعدات الإنسانية السخية في المخيم الإماراتي الأردني «مريجب الفهود» التي لا تقتصر فقط على الدعم المادي فقط بل توفر خدمات متميزة في مجال التعليم والصحة ومجالات تنموية أخرى.

مشيرا إلى أن الإمارات مكنت اللاجئين السوريين بأن يصبحوا معلمين وأطباء ليخدموا العائلات السورية في المخيم .. ووجه الشكر للقيادة الرشيدة لدولة الإمارات و المجلس الوطني الاتحادي لتنظيمهم هذه الزيارة الهامة .

ومن جهته قال سعادة ريسيزارد سزارنيكي نائب رئيس البرلمان الأوروبي نبارك لدولة الإمارات على جهودها الإنسانية التي نجحت في أن تجعل أطفال هذا المخيم يعيشون في استقرار واطمئنان معربا عن فخره بهذه الجهود التي جعلت اللاجئين السوريين مسرورين ويكنون كامل الحب و الولاء لدولة الإمارات وما تقدمه لهم من دعم كبير.

ومن جهتها قالت سعادة ايزابيلا دي منونتي عضو البرلمان الأوروبي أتقدم بالشكر لقيادة دولة الإمارات وهيئة الهلال الأحمر على هذا الدعم المتميز للاجئين السوريين وعلى الخدمات التعليمية والصحية التي يقدمونها للأطفال والعائلات السورية .

مضيفة أن الإمارات اليوم قدمت نموذج يحتذى به في دعم اللاجئين نحن نفتخر ونشكر الإمارات على دعم الأطفال فهم أجيال المستقبل فان لم ندعمهم اليوم بما يحتاجونه من خدمات في التعليم و الصحة فكيف نتوقع أن نبني مستقبل مزدهرلهم.

ومن جهته قال سعادة سورين مويسا عضو في البرلمان الأوروبي ان ما رأيته من مساعدات سخية في مخيم مريجيب الفهود يجعلني عاجز عن الكلام فكرم الإمارات وهيئة الهلال الأحمر والشعب الإماراتي يظهر جليا في تحويل هذه المأساة الإنسانية إلى فرحة لهذا الشعب وللأطفال حيث نري الأطفال بالرغم من المأساة الإنسانية لكنهم يعيشون حياة كريمة وعبر عن امتنانه لقيادة دولة الإمارات في بناء هذا المخيم والتفكير بأبسط التفاصيل لتوفير حياة كريمة للشعب السوري .

ومن جهتها عبرت سعادة صوفيا روبيرو عضو في البرلمان الأوروبي عن إعجابها الشديد بالخدمات التي يقدمها المخيم .

مشيرة إلى توفير التعليم اللائق والمتميز والخدمات الصحية المتنوعة و هنا وفي هذا المخيم بالتحديد الأطفال بإمكانهم بناء مستقبلا والمقدرة على الحلم والوصول لأفضل مستقبل وأنا كعضوة في البرلمان الأوروبي مبهورة من الخدمات التي شهدتها هنا ونشكر دولة الإمارات على هذه الجهود الكبيرة في دعم هذه المأساة الإنسانية.

واطلع وفد البرلمان الأوروبي خلال زيارة المخيم الإماراتي الأردني «مريجيب الفهود» و المستشفى الإماراتي الأردني في محافظة المفرق على الجهود الإنسانية المقدمة للاجئين السوريين.

وعرض محمد الخييلى مدير فريق الإغاثة الإماراتي في المخيم مبارك للوفد بعض المؤشرات الإحصائية الخاصة حيث وصل عدد اللاجئين السوريين في المخيم حالياً 6614 إضافة إلى أن تكلفة الخدمات الصحية والتعليمية والغذائية والاجتماعية التي يقدمها المخيم وصلت إلى 854 مليون دولار .

وأكد الخييلي حرص دولة الإمارات على تقديم كافة أوجه الدعم للأشقاء السوريين وذلك بتوجيهات من القيادة الرشيدة وعلى رأسها صاحب السمو الشيخ خليفة بن زايد آل نهيان رئيس الدولة» حفظه الله» .. مشيرا إلى أنه تم توفير الإمكانيات التعليمية لأطفال المخيم من المرحلة الابتدائية وحتى التعليم الجامعي لإعدادهم لمرحلة ما بعد اللجوء إضافة إلى تنفيذ برامج التدريب المهني .. لافتا إلى أن المخيم يتضمن حديقة ومسرحا وملاعب كرة بأنواعها وقاعة لأغراض متنوعة ومكتبة ويقدم الرعاية الصحية المتطورة مع تحويل الحالات الصحية الحرجة التي لا يوجد لها علاج إلى المستشفيات الأردنية.

وشملت زيارة الوفد المستشفى الإماراتي الأردني الميداني في محافظة المفرق الذي يقدم كافة الخدمات الصحية النوعية وتتوفر فيه غرفة عمليات وعناية حديثة كما قام الوفد بزيارة المركز الصحي في المخيم وأطلع على الخدمات الصحية التي استفاد منها قرابة مليون و360 ألفاً و729 من اللاجئين السوريين بالإضافة إلى سكان المناطق المجاورة للمستشفى والمركز الصحي.

بدورهم أكد أعضاء المجلس الوطني الاتحادي أهمية الدور الذي يضطلع به الفريق الإماراتي الذي يقوم بتنظيم شؤون اللاجئين في المخيم الذي تتولى هيئة الهلال الأحمر مسؤولية إدارته، وهذه الجهود الجبارة والمتميزة التي يقدمونها للأشقاء السوريين في المخيم من كبار السن والأطفال واصحاب الحالات الخاصة الأمر الذي يتطلب رعاية فائقة ومتقدمة ومتواصلة.

وأشار أعضاء المجلس الوطني الاتحادي إلى أن أيادي دولة الإمارات البيضاء مستمرة في دعم أشقائنا السوريين مشيدين بالدعم اللامحدود والتوجيهات السامية والمتابعة الحقيقية من قبل قيادتنا الرشيدة ليصل المخيم إلى هذا المستوى العالمي في الخدمات التي يقدمها وفي السمعة التي يحظى بها. واكد أعضاء المجلس الوطني الاتحادي ان جهود دولة الامارات الإنسانية يشهد لها العالم وكانت الزيارة فرصه كاملة لاطلاع وفد البرلمان الأوروبي علي الخدمات التي يقدمها المخيم من تقديم العون والاعتناء با لاجئيين السوريين.

من جانبه أكد فهد عبد الرحمن بن سلطان نائب الأمين العام لقطاع المساعدات الدولية في هيئة الهلال الأحمر الإماراتي أن زيارة وفد البرلمان الأوروبي للمخيم الإماراتي الأردني للاجئين السوريين مريجيب الفهود توكد تقدير المجتمع الدولي للدور الذي تضطلع به دولة الإمارات وقيادتها الرشيدة في رعاية وحماية اللاجئين حول العالم من مهددات اللجوء القاسية وقال أن الوفد وقف على الخدمات المتميزة التي يقدمها المخيم للاجئين السوريين وتفقد مرافق المخيم المختلفة وأعرب عن إعجابه بالبرامج التي يتم تنفيذها لتوفير حياة كريمة للاجئين خاصة الأطفال الذين يجدون عناية فائقة من إدارة المخيم في التعليم والصحة والترفيه لتخفيف أثار اللجوء عليهم مستقبلا.

وأضاف بن سلطان لقد لمسنا خلال مرافقتنا لوفد البرلمان الأوربي في زيارته للمخيم مدى الإعجاب الشديد التي أبداها الوفد للجهود المبذولة لراحة ألاف اللاجئين في المخيم والنظام المتبع في استقبال اللاجئين وفرزهم و إيوائهم و إعاشتهم وتوفير احتياجاتهم الصحية و التعليمية و الخدمية الأخرى إلى جانب برامج الدعم النفسي والمهني المقدمة لهم و تعزيز قدراتهم من خلال تدريبهم على بعض المهن الحرفية عبر الورش التي أقيمت خصيصا لهذا الغرض للرجال والنساء.

وأشار بن سلطان إلى أن الهلال الأحمر الإماراتي اكتسب خبرة كبيرة في إدارته لعدد من مخيمات اللاجئين في بعض الدول مثل اليمن و باكستان و أفغانستان والعراق ولبنان و اليونان والصومال وكوسوفا والبوسنة والبانيا وليبيا وغيرها من الدول التي شهدت كوارث وأزمات وذلك خلال مسيرة الهلال الأحمر الإنسانية الحافلة بأوجه البذل و العطاء ، وذلك بفضل توجيهات ودعم القيادة الرشيدة ومتابعة سمو الشيخ حمدان بن زايد آل نهيان ممثل الحاكم في منطقة الظفرة رئيس الهيئة الذي يولي قضايا اللاجئين و مساندتهم اهتماما كبيرا.

ولفت إلى أن التجارب الميدانية أثبتت انه عندما يتدخل الهلال الأحمر الإماراتي في أي كارثة إنسانية فانه يحدث الفرق المطلوب في جهود الإغاثة والرعاية والعناية بالضحايا وخاصة في مجال اللاجئين وذلك بشهادات المنظمات الدولية الإنسانية وعلى رأسها المفوضية السامية لشؤون اللاجئين التابعة للأمم المتحدة والتي تربطنا معها شراكة استراتيجية واتفاقيات ومذكرات تعاون للتنسيق والعمل سويا من اجل تخفيف معاناة اللاجئين وتحسين أوضاعهم الإنسانية.

ومن جانبه أكد فيصل أحمد آل مالك القائم بأعمال سفارة دولة الإمارات في الأردن أن هيئة الهلال الأحمر الإماراتي تقوم بجهود كبيرة لرفع المعاناة عن الأشقاء السوريين ممن ألمت بهم فاجعة اللجوء إلى الأردن معرباً عن تقديره للتعاون والتسهيلات التي تقدمها الجهات الرسمية الأردنية . مشيرا إلى أن هذه الزيارة تعد الأولى من نوعها لوفد برلماني أوروبي منذ افتتاح المخيم في شهر أبريل عام 2013 وتهدف إلى دعم اللاجئين الهاربين من رحى الحرب الدائرة في بلدهم سوريا ويوفر المخيم الذي جرى تأسيسه من قبل دولة الإمارات العربية المتحدة في الوقت الحالي خدمات رفيعة المستوى للرعاية الصحية والإيواء والتعليم.

و اوضح ان وفد البرلمان الأوروبي اطلع على الصورة الحقيقية والوجه المشرق لاسم الإمارات التي ستظل ركنا أصيلا وعلما خفاقا يشار له بالبنان.

مشيرا إلي أن زيارة الوفد الأوروبي إلى مخيم مريجيب الفهود تساهم في نقل الصورة الواقعية عن ما تقدمه دولتنا الغالية لأشقائنا السوريين وهذا ما ينسجم مع قيم الإمارات التي غرسها مؤسس الدولة الشيخ زايد بن سلطان آل نهيان «طيب الله ثراه » وسارت على نفس الخطى والنهج قيادتنا الرشيدة .

وكان وفد البرلمان الأوروبي قد عقد جلسة مباحثات رسمية مع معالي الدكتورة أمل القبيسي رئيسة المجلس الوطني الاتحادي في مقر المجلس بأبوظبي في مستهل الزيارة التي ركزت على تعزيز وتطوير العلاقات الثنائية في المجالات السياسية والبرلمانية والاقتصادية والاستثمارية والتجارية.

و تناولت الجلسة سبل التعاون في مختلف الجوانب لاسيما استشراف المستقبل والابتكار والاتفاق على ضرورة توحيد الجهود والمواقف حيال القضايا ذات الاهتمام المشترك ومحاربة الإرهاب والتطرف وتعزيز الآمن والاستقرار والسلام في المنطقة والعالم بما يجسد العلاقات الراسخة ذات الروابط المتعددة بين دولة الإمارات ودول الاتحاد الأوروبي والمستندة إلى قيم عالمية مشتركة ومصالح متنامية.

و تم توقيع مذكرة تفاهم بشأن التعاون بين المجلس والمجموعة لتعزيز العمل المشترك وتقديم الدعم اللازم لدولة الإمارات وتوضيح مواقفها السياسية في البرلمان الأوروبي وغيرها من المؤسسات الأوروبية بشأن المسائل والقضايا التي تهم الجانبين.

وضم وفد لجنة الصداقة البرلمانية الأوروبية الإماراتية كل من سعادة بوغوسلاو ليبيرادزكي نائب رئيس البرلمان الأوروبي عضو لجنة العلاقات مع شبه الجزيرة العربية وسعادة ريزارد سزارنيكي نائب رئيس البرلمان الأوروبي وسعادة سورين مويسا عضو نشط في مجموعة الصداقة بين الاتحاد الأوروبي والإمارات وسعادة جيلز بارنيوكس نائب رئيس الوفد للعلاقات مع بلدان المشرق عضو لجنة الشؤون الخارجية وسعادة صوفيا ريبيرو عضو لجنة العمل والشؤون الاجتماعية وعضو نشط في مجموعة الصداقة بين الاتحاد الأوروبي والإمارات وسعادة كريستيان سيلفيو بوسوي عضو نشط في لجنة الشؤون الاجتماعية ولجنة البيئة والصحة وسعادة إيزابيلا دي مونتي مقررة الاتفاقية.

رئيس الوزراء الصومالي يشيد بدعم الإمارات لبلاده

•• مقديشو-وام:

أعرب معالي حسن على خيري رئيس الوزراء الصومالى عن بالغ شكره وتقديره لدولة الإمارات على دورها البارز في دعم الصومال بكافة المجالات .. معبرا عن خالص امتنانه لجهودها المتواصلة في تدريب الجيش الوطني الصومالي لإعادة بناء القوات المسلحة الصومالية مؤكدا حرصه على توطيد العلاقات بين البلدين في كافة المجالات.

جاء ذلك خلال زيارة معاليه مركز التدريب الإماراتي في مقديشو حيث استقبله سعادة محمد أحمد عثمان الحمادي سفير الدولة لدى الصومال.

وقام رئيس الوزراء الصومالي بجولة للإطلاع على مرافق مركز التدريب العسكري – الذي تكفلت ببنائه ودعمه دولة الإمارات العربية المتحدة لتدريب القوات المسلحة الصومالية – واستمع إلى الفريق الإماراتي الذي يشرف على تدريب الجنود الصوماليين حيث أبدى إعجابه الكبير بمستوى التدريبات العالية والمتقدمة التي يتلقاها الجنود الصوماليون في المركز وايضا الانضباط الجيد الذي يتمتع الجنود وشجع الجنود بعد اكمال تدريباتهم على القيام بواجبهم العسكري على أكمل وجه. ورافق رئيس الوزراء الصومالي في زياته لمركز التدريب الإماراتي في مقديشو قائد الجيش الوطني الصومالي اللواء عبدالولي جامع غورود وعدد من كبار قادة القوات المسلحة الصومالية.

وفي نهاية الزيارة قدم سفير الدولة شكره وتقديره لمعالي رئيس الوزراء الصومالي على زيارته لمركز التدريب الإماراتي وحرصه على توطيد العلاقات المتميزة بين البلدين مشيرا إلى أن دولة الإمارات مستمرة في دعم الأمن والاستقرار والتنمية في الصومال.

خطوط ساخنة لأرقام الطوارئ على مدار 24 ساعة

المستشفيات الحكومية

أبوظبى	
مستشفى المفرق	5823100
مستشفى ابوظبى	6214666
مدينة الشيخ خليفة الطبية	6103535
العين	
مستشفى توام	7677444
مستشفى الجيمى	7635888
دبى	
مستشفى راشد	3371111
مستشفى دبى	2714444
مستشفى البراحة	2710000
مستشفى المكتوم	2221211
مستشفى الامل	3444010
مستشفى الوصل	2193000
الشارقة	
مستشفى القاسمى	5386444
مستشفى الكويتى	5242111
عجمان	
عجمان ميدكال كومبلكس	7422227
مستشفى خليفة	7439333
ام القيوين	
مستشفى ام القيوين	7656888
راس الخيمة	
مستشفى صقر	2223666
مستشفى سيف بن غباش	2223555
الفجيرة	
مستشفى الفجيرة	2242999

المستشفيات الخاصة

أبوظبى	
المركز الطبى الجديد	6332255
المستشفى الأهلى مردش	6262666
مستشفى النور	6139111
المستشفى الاماراتى الفرنسى	6265722
دبى	
مستشفى ولكير	2829900
المستشفى الأمريكى	3096644
بلهول الدولية	3454000
المستشفى الدولية الخاصة	2212484
الشارقة	
مستشفى الزهراء الخاصة	5619999
مستشفى زليخة	5658866
المستشفى المركزى الخاص	5639900
المستشفى الملكى	5452222
العين	
مستشفى الواحة	7221251

صيدليات تعمل حتى أوقات متأخرة

ابوظبى	
صيدلية النور الجديدة	6264264
صيدلية الرازى	6326671
الصيدلية الأهلية المركزية	6269545
صيدلية ريما	6744214
صيدلية المركز الطبى الجديد	6341134
صيدلية مصفح	5546674
صيدلية دار الشفاء	6411299
صيدلية ابن سينا - الدانا بلازا	6669240
عجمان	
صيدلية عجمان	7446031
صيدلية مكة	7446343
صيدلية المدينة	7468424
صيدلية الامارات	7474900
صيدلية الأم	7429006
دبى	
صيدلية المدينة	2240566
صيدلية الجامعة	3967335
صيدلية الأتحاد	3935619
صيدلية ابن سينا - بر دبى	3556909
صيدلية جراند بن سينا - طريق ريجا	2247650
العين	
صيدلية العين	7655120
صيدلية فرح	7630120
صيدلية السلام الجديدة	7543887
الشارقة	
صيدلية مسافى	5732221
صيدلية حمد	5582800
صيدلية مكة	5656994
صيدلية الرازى	5565262
صيدلية نادين	5733311
صيدلية ابن سينا الكورنيش	5726885
صيدلية الشارقة	5623850
ام القوين	
صيدلية الحرم	7660292

الشرطة / المطافى

الامارات	997 / 999
الأمين	
تليفون :	04 8004888
فاكس :	04 2097777

Email : alameen@emirates.net.ae

لترسيخ مفاهيم التواصل الثقافي وصقل مهارات القيادة

«ملتقى سفينة شباب العالم» .. ينطلق غداً في متحف الاتحاد

•• دبي-الفجر:

ينطلق اليوم الأحد الموافق 5 نوفمبر 2017 فعاليات ملتقى «سفينة شباب العالم» في متحف الاتحاد بحضور 150 مشاركاً من 25 دولة حول العالم حيث يهدف الملتقى إلى تطوير مهارات التواصل بين الثقافات المختلفة، وصقل المهارات القيادية، والارتقاء بالشباب، وخلق منصة عالمية لهم لترسيخ المفاهيم المشتركة بين الثقافات، وطرح رؤى مشتركة حول الكثير من القضايا التي تحتاج إلى حلول مبتكرة على أساس الإبداع، إضافة إلى إبراز دور دولة الإمارات وقيادتها الرشيدة في دعم وتمكين الشباب.

ويتضمن الملتقى في اليوم الأول زيارة إلى منطقة الفهيدي التاريخية في دبي، واجتياز خور دبي بواسطة العبرة كتجربة ممتعة، والعودة إلى عبق الماضي من خلال زيارة سوق التوابل في ديرة، والتعرف إلى طيف واسع من خلال الفنون الشعبية عبر عرض للفرق الشعبية المشاركة، فضلاً عن الاطلاع على الحرف اليدوية التاريخية.

وتحت شعار القيادات الشابة الذكية، الذي يحضره 150 مشاركاً من الذين سبق لهم المشاركة في برنامج «سفينة شباب العالم» التابع لمكتب مجلس وزراء حكومة اليابان، يبدأ حفل الافتتاح بكلمات ترحيبية منظمي ملتقى سفينة شباب العالم، يتحدثون فيها عن أهمية الملتقى ودوره في تمكين الشباب كونه محطة رئيسة لالتقاء نخبة من خيرة شباب العالم في دولة الإمارات العربية المتحدة للمرة الأولى، في بيئة رحبة مهيأة بالكامل لاستضافة هذا الحدث الفريد من نوعه. كما يتخلل حفل الافتتاح، كلمة من ممثل مكتب مجلس وزراء حكومة اليابان، وعرض مقتطفات مصورة من خلال فيديوهات قصيرة للتعريف بأنشطة وفعاليات الملتقى وحقائق عامة عن إنجازات دولة الإمارات، وسوف يتم تكريم شركاء ورعاة الملتقى، والجدير بالذكر أنه قد أعلن في وقت سابق عن تفاصيل ملتقى «سفينة شباب العالم» في مؤتمر صحفي أقيم في متحف دبي بتاريخ 16 أكتوبر 2017، والذي تناول لمحة عن تاريخ الملتقى وأهم محطاته الرئيسة ومحور وشعار الملتقى، والجدول الزمني الرسمي، وجدول الفعاليات المصاحب للملتقى الذي تستضيفه الإمارات لتعزيز استدامة تبادل الخبرات وتوسيع آليات الحوار البناء بين القيادات الشابة لمواجهة التحديات المعاصرة.

عمار النعيمي يوقع على وثيقة ميثاق السلوك الوظيفي لموظفي حكومة عجمان

•• عجمان-وام:

وقع سمو الشيخ عمار بن حميد النعيمي ولي عهد عجمان رئيس المجلس التنفيذي للامارة على وثيقة ميثاق السلوك الوظيفي لموظفي حكومة عجمان الإصدار الأول والذي أعدته إدارة الموارد البشرية المركزية بعد ان استمع الى شرح واف على ما تضمنته الوثيقة وذلك بديوان الحاكم.

ويأتي هذا الإصدار المتمثل في ميثاق السلوك الوظيفي لموظفي حكومة عجمان كوثيقة حكومية ذات قيمة كبيرة في تحقيق الأهداف والغايات المأمولة من الوظيفة العامة والموظف العام لدى حكومة الإمارة وخاصة على أصعدة المشاركة الإيجابية والبناءة في تحقيق رؤى الإمارة وسياساتها الاستراتيجية وبرامجها التنموية في حاضرها ومستقبلها.

وأطلع سموه من سعادة راشد عبدالرحمن بن جبران السويدي المدير التنفيذي لإدارة الموارد البشرية المركزية والقائمين على اعداد الوثيقة على اهم بنودها التي تتماشى مع ما أرسته دولة الإمارات العربية المتحدة من قواعد الحق والعدل والمساواة منذ قيام الاتحاد في الثاني من ديسمبر عام 1971 اذ أولت قيادتنا الرشيدة الأطر التشريعية اهتماماً بالغا لضمان الارتقاء بالموارد البشرية كأهم ثروة تمتلكها الدولة.

وحرصت حكومة عجمان بقيادة صاحب السمو الشيخ حميد بن راشد النعيمي عضو المجلس الأعلى حاكم عجمان على وضع الأسس والتشريعات التي تضمن حقوق كافة موظفي الدوائر الحكومية بما ينعكس إيجابا على بيئة العمل عبر خلق ثقافة محفزة على الإبداع والابتكار والتميز .. كما حرصت الموارد البشرية المركزية بالامارة على تطوير أداء موظفي الدوائر الحكومية وفق إطار منظومة من القيم والمبادئ الأخلاقية التي تحكم السلوك الوظيفي بهدف ضبط سير العمل والأداء العام داخل القطاع الحكومي.

واستمع سموه أيضا الى اهم اهداف هذا الميثاق ومنها دعم القيم المهنية لتنمية روح المسؤولية والتمسك بالأخلاقيات في التعامل مع المرؤوسين والمتعاملين وخلق الوعي بين الموظفين بأهمية أخلاق الوظيفة العامّة وتأصيل قيم وأخلاقيات العمل المطلوبة من الموظف في القطاع الحكومي وتنمية الثقافة المؤسسية للموظف العام وتعزيز الثقة والمصداقية في القطاع الحكومي وتعزيز ثقة متلقي الخدمة بعمل الجهات الحكومية وزيادة الاحترام والتقدير لدورها في توفير الخدمات بأفضل طريقة ممكنة ووضع قواعد وإرشادات عامّة لأخلاقيات العمل الحكومي وتعزيز التزامها من قبل الموظف.

كما تضمن الميثاق مفهوم السلوك الوظيفي وأخلاقيات الوظيفة العامّة ونطاق التطبيق ومحاور السلوك الوظيفي والذي يعد المحور الجوهري لإرساء قيم وثقافة مهنية لدى موظفي الحكومة بما يعزز الالتزام بهذه المعايير والقواعد ويرسخ لأرقى الممارسات الجيدة، ليصب في منظومة الأخلاقيات الوظيفية السامية ويحدد الشكل الصحيح للعلاقات بين الموظفين ورؤسائهم ومرؤوسيهم والمتعاملين ويفعل التواصل البناء بينهم بهدف توفير بيئة عمل خلاقة ومحفزة للعمل والإنتاجية.

واكد الميثاق في بعض من بنوده على ضرورة التحلي بالإخلاق والحفاظ على السرية والضوابط العامة لاستخدام وسائل التواصل الاجتماعي والاجتهاد والمثابرة وتحقيق الذات وخدمة المجتمع والولاء للوطن والحفاظ على الممتلكات الحكومية والحفاظ على البيئة بالإضافة الى القيم الأساسية للسلوك الوظيفي وأخلاقيات الوظيفة العامة والتي تتمثل في العدالة والنزاهة والصدق والأمانة والمصداقية وأيضا واجبات الموظف العامة.

وقال سمو الشيخ عمار بن حميد النعيمي - بعد الاستماع الى ما تضمنه الميثاق - إن الرؤية الثاقبة لقيادتنا الرشيدة في دولة الإمارات العربية المتحدة كانت وما تزال تجعل بناء الإنسان في طليعة أولوياتها الاستراتيجية وهو الهدف الأمثل الذي مكن الدولة بكفاءة واقتدار من حيازة أسباب ومقومات التقدم في سائر مجالات التنمية المستدامة بل وجعلها أنموذجا يحتذى في التطور المدروس والرقي المشهود حضاريا وإنسانيا اللذين أوصلاها إلى أعلى المراتب وأسمى المراكز بين الأمم المتحضرة في العالم.

وأكد سموه - خلال اللقاء مع راشد عبدالرحمن بن جبران السويدي والقائمين على هذا الميثاق من موظفي إدارة الموارد البشرية المركزية - ان اهتمام الدولة المتزايد والمتواصل بالإنسان يأتي من أولويات القيادة كما قال صاحب السمو الشيخ خليفة بن زايد آل نهيان رئيس الدولة حفظه الله هو الثروة الحقيقية لهذا البلد قبل النفط وبعده كما أن مصلحة المواطن هي الهدف الذي نعمل من أجله ليل نهار وإن بناء الإنسان يختلف تماما عن كل عمليات البناء العادية الأخرى لأنه الركيزة الأساسية لعملية التنمية الاجتماعية والاقتصادية الشاملة وعليه مسؤولية دفع مسيرة هذه الأمة .

وأعرب سموه عن حرص حكومة إمارة عجمان على المشاركة الدؤوبة في كافة رؤى وخطط واستراتيجيات الحكومة الاتحادية بما في ذلك تلك المتعلقة بالتنمية البشرية بمختلف محاورها وأبعادها ..وقال سموه « انه وتجسيدا لهذا التوجه الأصيل جاءت رؤية عجمان 2021 والاستراتيجيات الحكومية المنفذة لها لتضع هذه التنمية ضمن محاور اهتماماتها الرئيسة من خلال تخصيص محور «حكومة متميزة» الذي يعنى بالعمل الحكومي ويحدد الأهداف الاستراتيجية والبرامج التشغيلية اللازمة لتحقيق الغايات المرجوة منه وصولا للتميز المنشود بما يتطلبه ذلك من انتهاج وترسيخ لثقافة التميز المؤسسي والأخذ بمنهجيات التخطيط الاستراتيجي والمواظبة على تطوير أنظمة الأداء وأيضا من خلال العمل على إدارة الموارد الحكومية بكفاءة واقتدار وترسيخ الشفافية والنزاهة والحوكمة الرشيدة وتعزيز ثقافة الاستثمار في بناء الإنسان كدعامة أساسية للتنمية وتطوير قدرات الكوادر البشرية «.

وأضاف سموه « انه في سياق هذه الجهود عنيت حكومة الإمارة بالوظيفة العامة باعتبارها أداة محورية لتأدية الحكومة لواجباتها وتقديمها لخدماتها على النحو الواجب .. وتنظيما وتعزيزا لدور هذه الوظيفة أصدرت الحكومة العديد من التشريعات والأنظمة المحلية ذات الصلة والتي تضمنت القواعد والأطر والآليات اللازمة لحسن سير المرافق العامة بانتظام واطراد كما اشتملت على تحديد واضح وشفاف ومتوازن لحقوق الموظف العام وواجباته وهو التحديد الذي تتطلع الحكومة أن يكون حجر الزاوية في تحسين وترقية الأداء الحكومي وصولا لنتائج ومخرجات عالية الجودة على كافة ما تقدمه الجهات الحكومية من خدمات حكومية «.

وأعرب سموه عن امله على أن يظل الموظف العام على الدوام من خلال التزامه بما يتضمنه هذا الميثاق من مبادئ وقواعد حاكمة لسلوكه الوظيفي إلى جانب ما تقضي به التشريعات النافذة بهذا الخصوص مشاركا فاعلا في مواصلة مسيرة التقدم والرقي في هذا الوطن الحبيب المشهود له إقليميا ودوليا بتفرد النجاحات وعظم القدرات والطموحات.

ودعا سموه في ختام اللقاء إدارة الموارد البشرية المركزية الى العمل على الإسراع بتنظيم عملية التوظيف على ان يتم عن طريقها طلب الوظائف من قبل الدوائر الحكومية في امارة عجمان وان تسعى لفتح ملفات لطالبي الوظائف من المواطنين لتلبية احتياجات المؤسسات والهيئات الحكومية. من جانبه أكد سعادة راشد عبدالرحمن بن جبران السويدي المدير التنفيذي لإدارة الموارد البشرية المركزية حرص الإدارة على تطوير أداء موظفي الدوائر الحكومية وفق إطار منظومة من القيم والمبادئ الأخلاقية التي تحكم السلوك الوظيفي بهدف ضبط سير العمل والأداء العام داخل القطاع الحكومي ..وقال انه ومن هذا المنطلق تم وضع هذا الميثاق لتحديد القيم الأساسية والمبادئ الأخلاقية التي يجب على الموظف أن يعمل في إطارها مؤدياً واجباته الوظيفية بأمانة ونزاهة وموضوعية وبشكل يؤدي إلى خلق بيئة عمل إيجابية.

واكد سعادته ان إصدار الميثاق يهدف إلى دعم القيم المهنية لتنمية روح المسؤولية والتمسك بالأخلاقيات في التعامل مع المرؤوسين والمتعاملين وخلق الوعي بين الموظفين بأهمية أخلاق الوظيفة العامة وتأصيل قيم وأخلاقيات العمل المطلوبة من الموظف في القطاع الحكومي وتنمية الثقافة المؤسسية للموظف العام وتعزيز الثقة والمصداقية في القطاع الحكومي بالإضافة إلى تعزيز ثقة متلقي الخدمة بعمل الجهات الحكومية وزيادة الاحترام والتقدير لدورها في توفير الخدمات بأفضل طريقة ممكنة ووضع قواعد وإرشادات عامة لأخلاقيات العمل الحكومي وتعزيز التزامها من قبل الموظف.

وقال ان الميثاق اشتمل على مفهوم السلوك الوظيفي ومحاوره المتمثلة في الأخلاق العامة والحفاظ على السرية وضوابط التعامل مع وسائل الإعلام والتواصل الاجتماعي والاجتهاد والمثابرة وتحقيق الذات وخدمة المجتمع والولاء للوطن والحفاظ على الممتلكات الحكومية والحفاظ على البيئة كما تضمن القيم الأساسية للسلوك الوظيفي وأخلاقيات العمل وواجبات الموظف العامة والمحظورات.

وأشار الى ان الميثاق الذي يسري على موظفي الجهات الحكومية كافة في الإمارة يتضمن تطبيق المرسوم الأميري رقم /4/ لسنة 2017 بشأن إصدار قانون الموارد البشرية في حكومة عجمان ولائحته التنفيذية والأنظمة والأدلة الصادرة بموجبهما.

حضر مراسم التوقيع على وثيقة ميثاق السلوك الوظيفي لموظفي حكومة عجمان سعادة الدكتور سعيد سيف المطروشي الأمين العام للمجلس التنفيذي وسعادة أحمد إبراهيم الغملاسي رئيس مكتب سمو ولي العهد وعدد من المسؤولين.

بمشاركة 800 طبيا متخصصا منهم 250 من داخل الدولة

جمعية الإمارات الطبية تنظم المؤتمر الدولي السادس لجراحة المسالك البولية

•• أم القيوين ـ الفجر

تعتزم شعبة قسم المسالك البولية في جمعية الإمارات الطبية تنظيم المؤتمر الدولي السادس ما بين 8 إلى 11 من شهر نوفمبر الجاري من العام الحالي في أبوظبي.

واوضح الدكتور عبد القادر الزرعوني رئيس شعبة المسالك البولية في جمعية الإمارات الطبية، إن المؤتمر الدولي السادس والذي يعقد في أبوظبي بأبراج الإتحاد سيشهد مشاركة 800 طبيبا وكادرا تمريضيا ومساعدي أطباء من مختلف دول العالم منهم 250 مشاركا من داخل الدولة.

وقال أن المؤتمر على مدار 4 ايام سيشهد حضور 60 محاضرا وتنفيذ 7 ورش عمل منها لرفع كفاءة الكادر التمريضي وتأهيليهم علميا لمواكبة الحداثة الطبية في مجال المسالك البولية، مبينا أن الجمعية تنظم المؤتمر الدولي السادس بالتعاون مع الجمعية العالمية المناظير وسيركز على أهم العلاجات المستخدمة في مجال المسالك البولية وجراحة المناظير وأورام الجهاز البولي والسلس البولي عند الأطفال والرجال وكذلك التطرق لأهم التقنيات الحديثة المستخدمة في الريبورت الآلي ودوره في تعزيز نجاحات عمل العمليات الجراحية.

وأشار رئيس شعبة المسالك البولية في جمعية الإمارات الطبية الى أن المؤتمر يمثل حلقة وصل مكملة للمؤتمرات التي سبقها وأنه يرنو الى تسليط الدور على أهم البحوث العلمية التى توصل اليها الباحثون المختصون بهذا المجال والعمل على قياس مؤشرات النجاح والعمل على تطويرها وخدمة المراجعين وكافة المرضى وخاصة داخل الدولة بهدف تقديم أفضل العلاجات الجراحية وفق أرقى المعايير.

بهدف الحفاظ على المظهر العام والبيئة

بلدية مدينة أبوظبي تنذر 71 شاحنة وآلية ثقيلة خلال حملة في مصفح الصناعية

•• أبوظبي - الفجر:

دعت بلدية مدينة أبوظبي ملاك الشاحنات والمعدات الثقيلة إلى المساهمة في الحفاظ على المظهر العام للمدينة ، وحماية البيئة من خلال التزامهم بعدم وقوف الشاحنات والباصات والمعدات الثقيلة في الأماكن العامة والساحات بشكل عشوائي وعدم إهمالها ، والالتزام بإيقاف هذه المعدات والشاحنات في المنطقة المخصصة والمعدة لهذا الأمر في مصفح الصناعة م 18.

جاء ذلك ضمن إطار الحملة التي تنفذها البلدية في مصفح الصناعية بهدف مواجهة ظاهرة التلوث البصري والبيئي الذي تحدثه عملية وقوف الشاحنات والباصات والمعدات الثقيلة بشكل عشوائي ، بالإضافة إلى عرقلتها لحركة المرور، وتشكيلها تهديدا على المشاة وإعاقة تنظيف الطرقات والأرصفة من قبل شركات النظافة تدوير وأتلاف الأرصفة والبنية التحتية وبهدف توعية ملاك هذه الآليات بضرورة العناية بنظافة شاحناتهم وإيقافها في الأماكن المخصصة وبشكل منظم وحضاري.

وتأتي هذه الحملة التي شملت العديد من المناطق والأحواض في مصفح الصناعية، تأكيداً على الجهود المنتظمة والمستمرة التي تبذلها دائرة التخطيط العمراني والبلديات – بلدية مدينة أبوظبي للحفاظ على الصورة المثالية التي تتمتع بها الإمارة، وبما يسهم في التخلص من كافة أشكال المشوهات، وبالتالي توفير بيئة نظيفة خالية من أي ملوثات بصرية، وأكدت البلدية حرصها وشركائها الاستراتيجيين على الاستمرار بتنظيم مثل هذه الحملات للحد من ظاهرة السيارات المهملة بجميع أشكالها، ولتعريف الجمهور بآثار هذه الظاهرة، وتوعيتهم بشكل دائم ومستمر بأهمية المحافظة على سياراتهم ومعداتهم ، وعدم تركها مغطاة بالأتربة لفترات طويلة.

وأشارت البلدية أنها حررت خلال الحملة على إهمال الشاحنات 71 إنذارا ، وفي حال انقضاء المدة المتاحة وفقا للإنذار تقوم البلدية وشركاؤها بسحب هذه المركبات والشاحنات إلى منطقة الحجز ، وتطبيق الإجراءات القانونية التي تترتب على عملية الاحتجاز .

الجدير بالذكر أنه بحسب القانون رقم 2 لعام 2012 بشأن الحفاظ على المظهر العام والصحة والسكينة العامة في امارة أبوظبي واللائحة التنفيذية قد تم تعديل القانون والإجراء المتبع فيه، تتم مخالفة المركبة المهملة بمبلغ ثلاثة آلاف درهم، وعند حضور المخالف إلى البلدية يعرض عليه التصالح مع البلدية ودفع 50% من قيمة الغرامة، ولكن عند تكرار المخالفة يتم مضاعفة الغرامة، إضافة إلى تكاليف الحجز اليومية، والتي يتم حسابها على حسب نوع المركبة المسحوبة والمنطقة التي تم سحبها منها، والقانون في تعريفه يشمل جميع المركبات والمقطورات والقوارب وما في حكمها، وجميعها يمكن سحبها إلى ساحة الحجز في منطقة الوثبة وساحة المفرق الصناعية.

فاطمه نايع : علم الامارات رمز العزة والوفاء

جلفار الدوائية ترفع «علم الامارات» فوق 12 مصنعا

•• رأس الخيمة - الفجر:

عززت شركة الخليج للصناعات الدوائية -جلفار استجابتها لدعوة صاحب السمو الشيخ محمد بن راشد آل مكتوم نائب رئيس الدولة رئيس مجلس الوزراء حاكم دبي "رعاه الله" بالمشاركة ضمن الحملة الوطنية والشعبية للاحتفال بـ" يوم العلم " الذي صادف الثالث من شهر نوفمبر لتولي صاحب السمو الشيخ خليفة بن زايد آل نهيان رئيس الدولة " حفظه الله " رئاسة الدولة ونظيم احتفال وطني حضره الشيخ عبدالله بن فيصل القاسمي نائب رئيس مجلس الإدارة وجمهور غفير من موظفي وموظفات الشركة رفع خلاله العلم على جميع مصانع الشركة وعددها 12 مصنعا. وقالت فاطمة نايع المدير التنفيذي لشركة جلفار : يسعدنا كثيرا في هذه اللحظة رفع علم بلادنا ليرفرف خفاقا فوق مصانع انتاج الدواء الوطني مجسدا مشهداً وطنياً رائعاً شحن نفوسنا بمشاعر الفخر والاعتزاز بدولتنا ومؤسسها المرحوم الشيخ زايد واخوانه الحكام الذين أسسوا لنا وطنا راسخا وفر لنا الأمن والأمان والسعادة.

وتابعت نحن على قناعة راسخة بأن " علم الامارات" الذي نحتفل به اليوم ليس قطعة قماش مزخرفة بالألوان الثلاثة الأحمر والأخضر والأبيض فحسب وانما هو يشكل رمزا لعزتنا ويجسد وحدتنا ويعكس تلاحم القيادة مع الشعب وفي هذه اللحظة نجدد الولاء بالسير على درب الوفاء والتضحية أسوة بأبناء الوطن الذين سبقونا وحققوا أمنياتهم الوطنية بدمائهم الغالية.

"المنطقة الاعلامية" توقع اتفاقية تعاون مع "الهيئة السعودية للإعلام"

•• أبوظبي-وام:

وقعت هيئة المنطقة الإعلامية - أبوظبي التي تتولى الإشراف على " twofour54 " اتفاقية تعاون اليوم مع الهيئة العامة للإعلام المرئي والمسموع في المملكة العربية السعودية في سبيل توفير بيئة داعمة للمبدعين الشباب في القطاع الإعلامي والمساهمة في دفع عجلة نمو وتطور القطاع في المنطقة.

وتهدف الاتفاقية إلى توطيد أواصر التعاون بين الهيئتين وتعزيز تبادل الخبرات والمعرفة بينهما والتعاون في المبادرات التي تدعم أهداف "رؤية المملكة 2030" ومن بينها توفير فرص العمل وتشجيع إطلاق المشاريع الصغيرة والمتوسطة في مختلف تخصصات الإعلام ودعم نموها وازدهارها.

وقع الاتفاقية من الجانب الإماراتي سعادة مريم المهيري الرئيس التنفيذي لهيئة المنطقة الإعلامية - أبوظبي وtwofour54 ومن الجانب السعودي رضا بن محمد الحيدر المشرف العام على الهيئة العامة للإعلام المرئي والمسموع خلال حفل خاص استضافته twofour54.

وقالت سعادة المهيري ان هيئة المنطقة الإعلامية - أبوظبي لا تدخر جهدا في سبيل دعم نمو وتطور قطاع الإعلام في المنطقة انطلاقا من قناعتها الراسخة بكونه أحد المساهمين البارزين في الناتج المحلي الإجمالي للاقتصادات المحلية فضلا عن دوره المهم كمحرك اقتصادي حيوي في جهود التنويع الاقتصادي التي تبذلها الحكومات.

وأضافت " نفخر بكون مساهمة الهيئة في الناتج المحلي الإجمالي غير النفطي في أبوظبي مستمرة في النمو سنويا.. كما أننا سعداء بالدور الذي يلعبه مجتمع شركاء twofour54 في توفير فرص العمل للمواطنين والمقيمين في الدولة".

وقالت ان الهيئة والقطاع الإعلامي في المملكة العربية السعودية تجمعهما علاقة تعاون قوية ومستمرة مشيرة الى ان الهيئة نجحت ايضا في بناء شراكات وثيقة مع شركات إعلامية سعودية مرموقة مثل هيئة الإذاعة والتلفزيون ومجموعة MBC.. مؤكدة ان الاتفاقية الجديدة مع الهيئة العامة للإعلام المرئي والمسموع تعكس التزامنا المستمر بتطوير المشهد الإعلامي المزدهر في المنطقة حيث نتشارك مع الهيئة الشغف والقيم ذاتها ونتطلع إلى توحيد جهودنا لبناء صناعة إعلامية إقليمية نشطة تتيح للشباب فرصة الاستفادة من كامل إمكاناتهم والمساهمة في دعم النمو المستقبلي لمنطقتهم.

من جانبه قال رضا الحيدر ان القطاع الإعلامي يعد من أسرع القطاعات تغيرا وأكثرها حيوية كما يمثل منبعا للفرص بالنسبة للشباب في المملكة لاكتساب المعرفة وتنمية مهاراتهم وإطلاق العنان لقدراتهم الإبداعية.

وأضاف " نواصل جهودنا في الهيئة العامة للإعلام المرئي والمسموع لدعم نمو وتطور القطاع في إطار برنامج التحول الوطني 2020 .. ويسعدنا بأن أثمرت هذه الجهود والخطوات التي اتخذناها عن تجديد كامل للمشهد الإعلامي في المملكة".

وأكد ان التعاون مع هيئة المنطقة الإعلامية - أبوظبي يهدف الى تبادل المعرفة والمساهمة في توفير الفرص للشباب السعودي والإماراتي في قطاع الإعلام.. ونتطلع إلى العمل معا وتبادل أفضل الممارسات والخبرات بما يساعد في تحقيق هدفنا الطموح وفق ما هو منصوص عليه في "رؤية المملكة 2030".

حاكم الشارقة يبدأ زيارة رسمية الى مصر للمشاركة في منتدى شباب العالم

•• القاهرة -وام:

وصل صاحب السمو الشيخ الدكتور سلطان بن محمد القاسمي عضو المجلس الأعلى حاكم الشارقة امس الى القاهرة في زيارة رسمية يشارك خلالها في المؤتمر الوطني للشباب منتدى شباب العالم الذي سيعقد اليوم في شرم الشيخ بحضور فخامة الرئيس عبد الفتاح السيسي رئيس جمهورية مصر العربية.

ومن المقرر ان يزور سموه أثناء زيارته عددا من المعاهد الطبية والمراكز الثقافية والتعليمية والجمعيات الأهلية المصرية.

وكان في استقبال سموه لدى وصوله أرض مطار القاهرة معالي الدكتور مصطفى مدبولي وزير الاسكان المصري وسعادة جمعة مبارك الجنيبي سفير الدولة لدى جمهورية مصر العربية وسعادة عبد الله بن محمد العويس رئيس دائرة الثقافة بالشارقة وسعادة محمد عبيد الزعابي رئيس دائرة التشريفات والضيافة وسعادة محمد حسن خلف مدير مؤسسة الشارقة للإعلام وشعبان عبد الجواد رئيس الإدارة المركزية للآثار المستردة بوزارة الآثار المصرية والدكتور لطفي حنفي وكيل المتحف المصري وعدد من ممثلي وزارة الآثار وكبار المسؤولين في المراسم الرئاسية المصرية.

وفور وصوله جمهورية مصر العربية قدم صاحب السمو حاكم الشارقة للمصريين إهداء تمثل في 354 قطعة أثرية تم ضبطها ومصادرتها بجهود رجال الجمارك في مطار الشارقة الدولي وهي مجموعة من القطع الأثرية المصادرة بالغة الأهمية في قيمتها الأثرية والتاريخية تعود للفترة الفرعونية وبعض العصور الإسلامية.

وقام سعادة عبدالله بن محمد العويس رئيس دائرة الثقافة بتسليم الجانب المصري الصناديق المحتوية على هذه الآثار التي تنوعت في مادتها فمنها ما هو قد صنع من حجر الديورايت ومنها ما صنع من الحجر الجيري بالإضافة إلى مجموعة من النحاسيات والخشبيات.. كما تتضمن هذه المجموعة ألواحا من الحجر الجيري وعددا من المسلات الحجرية متنوعة الأحجام تحوي رسومات وكتابات هيروغليفية.. بالإضافة إلى تماثيل من الحجر الأسود الديورايت يشبه أحدها تمثال أبو الهول الشهير وتماثيل الأوشابتي «شوابتي» التي تنحت كخدم للميت في عالمه الآخر حسب الاعتقاد السائد في تلك الفترة وتنوعت مادة هذه التماثيل حيث مجموعة منها من القاشاني الأخضر ومجموعة أخرى من الخشب ومجموعة منها من الفخار.

كما تم تقديم مجموعة كبيرة من العيون النحاسية المرصعة بالزجاج ضبطت في مطار الشارقة الدولي ومجموعة أخرى من الأصابع الذهبية وبقايا منسوجات عليها رسومات فرعونية.

أما القطع المصرية الإسلامية فتمثلت بلوحين حجريين وقرص زجاجي عليهم كتابات إسلامية.

وحرص صاحب السمو الشيخ الدكتور سلطان بن محمد القاسمي عضو المجلس الأعلى حاكم الشارقة على أن تتم عملية تسليم تلك القطع الأثرية التاريخية تحت إشرافه الشخصي وبشكل مباشر حيث تسلمها ممثلون عن وزارة الآثار المصرية الذين تواجدوا في مطار القاهرة الدولي عند وصول سموه لأرض المطار.

سلطان القاسمي يفتتح معرض "فنان العمل الواحد" لأعمال الفنان الراحل حسن شريف

•• الشارقة-وام:

افتتح صاحب السمو الشيخ الدكتور سلطان بن محمد القاسمي عضو المجلس الأعلى حاكم الشارقة صباح امس المعرض الاستعادي "فنان العمل الواحد" للفنان الإماراتي الراحل حسن شريف الذي يستمر لغاية 3 فبراير 2018.

تضمن المعرض الذي نظمته مؤسسة الشارقة للفنون في كلٍّ من منطقة المريجة وبيت السركال رسومات شريف الكاريكاتورية الأولى والأعمال التركيبية والتجميعية والأعمال شبه النظامية إضافة لأعماله الأدائية ولوحاته التي أنجزها الفنان خلال الخمسة عقود الأخيرة من مسيرته الفنية بالإضافة إلى أعماله الجديدة التي تعرض للمرة الأولى.

واستمع سموه إلى شرح مفصل من قبل قيّمة المعرض الشيخة حور بنت سلطان القاسمي رئيس مؤسسة الشارقة للفنون حول ما يضمه المعرض من أعمال فنية وما يمثله من أهمية لجمهور الفن المحلي باعتباره رائد الفن المعاصر في المنطقة وأحد أهم التجارب الفنية التي احتضنتها إمارة الشارقة منذ بداياتها الأولى والتي أسهمت في التعريف بالفنون المفاهيمية ممارسة وتنظيراً وكتابة محادثة لحركات الفن العالمية، واستطاع الفنان الإماراتي الراحل حسن شريف أن يؤسس لتيار فني أسهم في تعميق الحراك الفني الراهن.

ويأتي معرض "حسن شريف: فنان العمل الواحد" ليوثق التاريخ الاستثنائي للفنان الراحل منذ بداية السبعينيات وحتى عام 2016 سنة رحيله وذلك عبر رحلة سردية بصرية تستعرض تجاربه الفنية على اختلاف أنماطها التعبيرية والإبداعية حيث عكست تجربته بمجملها مقارباته الجمالية الخاصة وتفاعله مع المكونات الاجتماعية والثقافية التي عايشها. حضر الافتتاح إلى جانب سموه الشيخة بدور بنت سلطان القاسمي مؤسس ورئيس جمعية الناشرين الإماراتيين ومعالي الشيخة لبنى بنت خالد القاسمي والشيخة نوار بنت أحمد القاسمي مدير التطوير بمؤسسة الشارقة للفنون والعميد سيف الزري الشامسي قائد عام شرطة الشارقة وسعادة خالد بن جاسم المدفع رئيس هيئة الإنماء التجاري والسياحة وسعادة صلاح سالم المحمود مدير عام هيئة الشارقة للوثائق والأرشيف والدكتور ميكيل كولمان رئيس اتحاد الناشرين الدوليين وعدد من المسؤولين والفنانين.

بمنطق لا يتساوى الذين يعملون والذين لا يعملون

التربية تنتهي من مسح ميداني يسفر عن 964 معلما بأنصبة تعد على أصابع اليد

... وألفان و271 معلما بنصاب أكثر من 25 حصة وتـوجه بـخصم الكـادر عـن هـؤلاء

•• دبي – محسن راشد

أسفر المسح الميداني الذي انتهت منه وزارة التربية والتعليم مؤخرا ، للعاملين في المدارس الحكومية بدبي والمناطق الشمالية عن وجود ألفين و271 معلما ومعلمة بالميدان التربوي ، مصنفين ما بين فئتين معلمين أنصبتهم تزيد عن 25 حصة ، وآخرين تقل أنصبتهم عن 8 حصص ، حيث بلغ إجمالي الحاصلين على أنصبة فوق الـ 24 حصة نحو 1307 معلمين ومعلمات ، فيما من تقل أنصبتهم عن 8 حصص نحو 964 معلماً ومعلمةً ، إذ تبين أن من بين أصحاب تلك الفئة معلمين بلا نصاب نهائي وعلى قوة مدارسهم ويتم صرف الكادر لهم بانتظام ، وهم أصحاب التقارير الطبية (والتي أفادت اللجان الطبية أنهم لا يصلحون للتدريس) فيجلسون بمدارسهم دون أي مهام ، وآخرون متمارضون ، وشريحة ثالثة تفرغ دراسي ، وشريحة رابعة مرافق مريض ، والشريحة الأخيرة الزيادات عن حاجة المدرسة ، حيث تطوع مدراء مدارسهم بتفريغهم لمهام إدارية دون الحصول على أي موافقات من وزارة التربية ، وجميع تلك الفئات كما أكدت قيادات بوزارة التربية يصرفون الكادر دون وجه حق .

ورفعت قطاعات الوزارة المعنية بالمسح الميداني نتائج هذا الحصر للقيادات العليا بالوزارة ، والتي طالبت بهذا الحصر وإن لم تفصح لأحد بالوزارة عن الأسباب من وراء هذا الحصر ، وإن كان الشاهد للقائمين على هذا المسح الميداني أن الوزارة طالبت بهذا الحصر لاتخاذ اللازم من إجراءات حيال توزيع هذه الأنصبة، بهدف الاستفادة من جميع الطاقات الموجودة في الميدان التربوي، وتخفيف العبء على المعلمين الذين تفوق أنصبتهم 25 حصة.

وتبين من خلال القوائم والتي حصلت «الفجر» على نسخة منها، أن من بين تخصصات المعلمين الذين تقل أنصبتهم عن 8 حصص معلمي لغة عربية، ولغة إنجليزية، على الرغم من أن نصاب هاتين المادتين يتضمن تدريس حصة على الأقل يومياً ، وأفاد مسؤولون وقيادات عليا بالوزارة أن هناك توجها أخر للوزارة من جراء هذا الحصر في إطار منطقي عادل ستعمل عليه الوزارة (لا يستوي الذين يعملون ويكلفون بكامل النصاب ، مع الذين لا يعملون وبلا نصاب أو أنصبة تعد على أصابع اليد الواحدة في صرف الكادر والذي يبلغ نحو 6 ألاف درهم شهريا) ، ومن هذا المنطلق فهناك مقترح بتوجه لخصم الكادر من المعلمين الرافضين بتكليفهم بالنصاب المقرر والمعتمد لهم من قبل وزارة التربية والتعليم أسوة بزملائهم بالميدان التربوي .

وأفاد المسؤولون والقيادات أنفسهم أن الوزارة تسعى حالياً من خلال نتائج هذا الحصر الذي أجرته لأنصبة المعلمين في المدارس، إلى إعادة النظر في صرف الكادر للمعلمين الذين لا أنصبة لهم أو الذين تقل أنصبتهم عن عدد معين، مضيفةً أنه من غير المقبول وجود معلمين بالميدان نصابهم من 18 حصة إلى أكثر من 25 حصة وفق المواد الدراسية ونوعية المادة الدراسية، فيما معلمون آخرون بلا أنصبة أو أنصبتهم لا تتعدى الثمانية حصص.

واجمعت قيادات ومسؤولون سابقون وحاليون بوزارة التربية والتعليم رفضوا الإفصاح عن هويتهم ، على أن وزارة التربية من وقت أقرت نظام كادر المعلمين ، وبدء تطبيقه كانت تؤكد على أنه حق للمعلم الذي يقوم بالتدريس داخل الصف بشكل فعلي، وكانت الوزارة تقتطع بموجبه مبلغاً مالياً خلال أيام الإجازات والعطلات التي يحصل عليها المعلم ، إلا أنها عادت وأقرت صرف الكادر طوال 12 شهراً في السنة من دون اقتطاع ، بحيث يستفيد منه المعلمون والاداريون فقط ، مؤكدة على أن هذه المبادرة التي اتخذتها الوزارة حينها كانت تمثل حلقة في سلسلة الحوافز المادية والمعنوية التي أقرتها الوزارة لصالح المعلمين، لافتة الى أنه في حال تحول المعلم أو المعلمة الى عمل إداري في الوزارة أو في أي من المناطق التعليمية يقف استحقاقه للكادر .

وأفاد المسؤولون ذاتهم ومن هذا المنطلق ترى أنه لا يصح أن يتساوى الذين يعملون والذين لا يعملون ، بمعنى أنه لا يعقل أن نرى معلمين بالميدان نصابهم من 18 حصة لـ 24 حصة وفق المواد الدراسية ونوعية المادة الدراسية ، ومعلمين آخرين فئة المحظوظين بلا نصاب أو بنصاب يعد على أصابع اليد الواحدة ، أو معلمين مقربين من مدراء المدارس يتم تفريغهم بقرار من مدير المدرسة بدعوى مساعدتهم في الادارة ودون علم الوزارة ، أو بتكليفهم بـ 5 أو 6 حصص فقط وبقية الجدول إدارة ودون علم الوزارة أيضا ، أو الفئة الثالثة الجالسين على دكة الاحتياط تحت مسمى المتمارضين والشهادات المرضية غير المعتمدة والإجازات الدراسية والمرافقين لمرضى وتصرف لهم الكادر بغير وجه حق ، فهؤلاء لا يصح مساواتهم بالفئة الاولى أصحاب النصاب من 18 حصة لـ 24 حصة ، ويصرف للفئتين الذين يعملون ويكدحون والذين لا يعملون ومستريحين يتم مساواتهم بتقاضي نفس الكادر ، ولذا فلابد وان تعمل الوزارة على وقف الكادر عن الفئة التي ارتضت لنفسها الراحة بعيدا عن التدريس.

ملتقى الأدب في الشارقة للكتاب يستضيف ندوة دور الشرطة في تعزيز الامن المجتمعي

•• الشارقة-وام:

شهد ملتقى الادب بمعرض الشارقة الدولي للكتاب ندوة دور الشرطة في تعزيز الامن المجتمعي نظمتها إدارة مركز بحوث الشرطة بالقيادة العامة لشرطة الشارقة في اطار مشاركات شرطة الشارقة في المعرض. وتناول مقدم الندوة الدكتور صلاح المزروعي رئيس قسم التعاون العلمي بإدارة مركز بحوث شرطة الشارقة مفهوم وأسس الامن الاجتماعي ودور ثقافة الوسطية والتسامح في نشر الامن الاجتماعي وأولويات تحقيقه ومدي الارتباط بين الشريعة الاسلامية والامن الاجتماعي. كما تطرق الى التحديات التي تواجه تحقيق الامن الاجتماعي بكافة أشكالها كالانحراف الفكري والسلوكي والتشدد بالاضافة الى التغيرات الاقتصادية المتسارعة الى جانب دور المؤسسات الامنية في تحقيق الامن الاجتماعي كاطلاق شرطة الشارقة العديد من المبادرات لتحقيق السعادة الاجتماعية لافراد المجتمع.

سعيد بن طحنون يحضر أفراح العرياني في العين

•• العين-وام:

حضر معالي الشيخ سعيد بن طحنون آل نهيان حفل الاستقبال الذي أقامه السيد سالم عبدالله العرياني بمناسبة زفاف نجله منصور إلى كريمة السيد عبدالله محمد العرياني. كما حضر الحفل الذي أقيم بقاعة الظاهر في منطقة العين الشيخ حمدان بن سعيد بن طحنون آل نهيان وعدد من الشيوخ و وجهاء القبائل والمسؤولين وكبار الشخصيات وكبار ضباط الشرطة والقوات المسلحة ومدعوين من دول مجلس التعاون الخليجية و لفيف من الأهل والأصدقاء وزملاء العريس. تخللت الحفل مشاركة الفرق الشعبية بعروض وفقرات منوعة من وحي التراث الشعبي.

منتدى دبي لأفضل الممارسات الحكومية يستقطب نخبة من المتحدثين يوم 7 نوفمبر

•• دبي-وام:

تشارك نخبة من المتحدثين الرئيسيين من وزراء ومسؤولين في فعاليات الدورة العاشرة من منتدى دبي لأفضل الممارسات الحكومية الذي ينظمه برنامج دبي للأداء الحكومي المتميز تحت رعاية صاحب السمو الشيخ محمد بن راشد آل مكتوم نائب رئيس الدولة رئيس مجلس الوزراء حاكم دبي "رعاه الله" يومي 7 و8 نوفمبر الجاري في مركز دبي التجاري العالمي.

ويستضيف المنتدى خلال جلساته معالي عهود بنت خلفان الرومي وزيرة دولة للسعادة وجودة الحياة وذلك ضمن جلسة بعنوان "حكومة ملهمة تصنع المستقبل وتسعد الناس"، ومعالي الفريق ضاحي خلفان تميم نائب رئيس الشرطة والأمن العام بدبي للحديث ضمن جلسة بعنوان القيادة الملهمة في دولة الإمارات، وكذلك الدكتور إدريس جالا الوزير السابق بديوان مكتب رئيس الوزراء الماليزي ورئيس برنامج التحول الحكومي والاقتصادي بماليزيا ضمن جلسة قصة نجاح ملهمة، والدكتور عبد العزيز التركستاني السفير السعودي السابق في اليابان في جلسة مع الإلهام اضافة الى عدد من المتحدثين العرب والاجانب.

وفي هذا الإطار قال سعادة عبد الله محمد البسطي الأمين العام للمجلس التنفيذي لإمارة دبي ان منتدى دبي لأفضل الممارسات الحكومية هذا العام يأتي تحت شعاره "حكومة ملهمة تصنع المستقبل وتسعد الناس" ليجسّد رؤى صاحب السمو الشيخ محمد بن راشد آل مكتوم نائب رئيس الدولة رئيس مجلس الوزراء حاكم دبي "رعاه الله" في ترسيخ قيم ومبادئ الإبداع والابتكار في العمل الحكومي، وتوجيهات سمو الشيخ حمدان بن محمد بن راشد آل مكتوم ولي عهد دبي المستمرة بضرورة الانطلاق بثقة وقوّة نحو المستقبل، عبر أفضل الممارسات وأساليب العمل".

وأضاف: تحرص حكومة دبي على تعزيز قيم التميّز الحكومي التي تعدّ من أهمّ سمات الحكومة الملهمة، عبر البرامج والأنشطة التدريبية لموظفي الحكومة، ومن خلال الفعاليات المتنوعة التي برزت كفعاليات رائدة على المستوى العالمي، ويأتي في مقدّمتها منتدى دبي لأفضل الممارسات الحكومية، الذي يعقد في نسخته العاشرة مستكملاً مسيرة التميّز التي انطلق بها، ومكلّلاً جهود حكومة دبي في تحقيق سعادة المواطنين والمقيمين والزوّار، حيث يسعى المنتدى لتأكيد الهدف الأسمى من العمل الحكومي وهو تحقيق سعادة الناس، والانطلاق بهم نحو مستقبل واعد وقريب المنال.

وبدوره قال الدكتور أحمد النصيرات المنسق العام لبرنامج دبي للأداء الحكومي المتميز نتوقع نجاحاً كبيراً لفعاليات المنتدى هذا العام، وحضوراً غير مسبوق، حيث سيشهد مشاركة شخصيات بارزة في ميادين العمل الحكومي.

وأضاف استطاعت حكومة دبي الملهمة تحقيق رضا وسعادة الناس منذ أعوام، وتجاوزت حدود التميّز لتصل إلى الإبداع والابتكار في العمل الحكومي، عبر تشجيع موظفيها على إطلاق طاقاتهم الإبداعية وتحويل أفكارهم إلى ابتكارات رائدة؛ تسهم في تسهيل العمل الحكومي وتسريع إجراءاته وتحقيق أهدافه بكفاءة، فأنشأت بذلك جيلاً من الموظفين المبدعين والمبتكرين، واستفادت من إبداعاتهم عبر توظيفها في تنفيذ العمل الحكومي، وهو الأمر الذي يهدف المنتدى لترسيخه والتأكيد على تحويله إلى ثقافة يومية في أداء العمل الحكومي.

ويشهد اليوم الثاني من المنتدى مجموعة من الفعاليات المتميزة حيث يتضمن محوراً بعنوان قصة كفاح ملهمة من أجل صناعة الأمل يرويها السيد هشام الذهبي الحائز على جائزة صنّاع الأمل اضافة الى مجموعة من الجلسات المعرفية والمحاضرات المتوازية التي تشارك فيها الجهات الحكومية الفائزة بجوائز برنامج دبي للأداء الحكومي المتميز، إضافة إلى جلسة خاصة بالمتميّزين للحديث عن عوامل تميّزهم ونجاحهم في العمل الحكومي.

كما يتضمّن المنتدى أيضاً أربع ورش عمل هي: ورشة عمل بناء هويتك الرسمية عبر اللينكد إن، ومشاريع مركز محمد بن راشد للفضاء والبرنامج الوطني للفضاء، وورشة عمل فنّ لفّ الأوراق استخدام أساليب مبتكرة لتعزيز الإلهام، ومقهى الإلهام وهو جلسة تفاعلية تتضمن استخدام أدوات تفعيل الإلهام.

قيادة الأشغال العسكرية تحتفل بيوم وحدتها الـ 49

•• أبوظبي -وام:

شهد اللواء الركن عبدالرحمن سبت المري قائد الإمداد المشترك الاحتفال الذي أقامته قيادة الأشغال العسكرية بالقوات المسلحة بمناسبة يوم وحدتها الـ 49 بحضور قائد الأشغال العسكرية وعدد من كبار الضباط.

بدأ الاحتفال بتلاوة عطرة من آيات الذكر الحكيم ألقى بعدها قائد الأشغال العسكرية كلمة قال فيها ان هذه الذكرى تجسد رؤية وثقة قيادتنا الحكيمة في قيادة الأشغال العسكرية القادرة على أداء مهامها بكفاءة وإقتدار وذلك على أيدي شباب الوطن الذين تزودوا وتسلحوا بالعلم والمعرفة وعزيمة عالية لا تعرف المستحيل في مواجهة التحديات والمستجدات سواء كانت داخل الدولة أو خارجها.

وأضاف نحتفل اليوم بوحدة قيادة الأشغال العسكرية الـ 49 حيث انه وقبل قيام الاتحاد وتحديدا في الاول من نوفمبر 1968 وفي عهد المغفور له الشيخ زايد بن سلطان آل نهيان طيب الله ثراه مؤسس وباني نهضة هذه الدولة كانت قوة دفاع أبوظبي على موعد مع تأسيس قيادة جديدة هي قيادة الأشغال العسكرية التي بدأت تشق طريقها وتؤدى مهامها على أكمل وجه حيث فرضت علينا حكمته ورؤيته الثاقبة ونهجه القويم رحمه الله ان نتذكره دائما بكثير من الإجلال والتقدير.

وأشار الى أن قيادة الأشغال العسكرية سائرة في خطى ثابته وعزيمة قوية وإرادة صلبة مواكبة للأحداث وآخذة بزمام التطور في جميع المجالات محققة كثيرا من الإنجازات.

مشيرا الى أن الأشغال العسكرية أصبحت اليوم تمتلك منهجية راسخة تتبناها في تنفيذ مهامها وأعمالها في إطار وفكر مؤسسي وليس بالإعتماد على الأداء الفردي حيث إننا نؤمن بأن الكادر البشري المؤهل بشتى التخصصات العسكرية والعملية هو القاطرة التي تكفل مواصلة تنفيذ المهام.

ولفت الى أن منتسبي الأشغال العسكرية يواصلون بكل إصرار وتفان لإكتساب العلوم والمعارف والمهارات العلمية بالتعاون المثمر والبناء لتحقيق النجاح والترابط فيما بينهم لخدمة القوات الأشغال العسكرية في العقود الأربعة الماضية والتطورات والإنجازات التي تحققت على الصعيد المحلي والدولي.

كما أقيم على هامش الحفل معرضا لصور ومشاريع ومعدات قيادة الأشغال العسكرية.

وفي نهاية الحفل قام اللواء الركن عبدالرحمن سبت المري بتكريم قادة الأشغال العسكرية السابقين وتقديم جوائز تقديرية لعدد من منتسبي الأشغال العسكرية.

المسلحة وخدمة وطننا الغالي.

وفي ختام كلمته قدم قائد الأشغال العسكرية جزيل الشكر والتقدير لقيادتنا الرشيدة والى كل من سبق في خدمة هذا الوطن العزيز على قلوبنا جميعا مجددا العهد والولاء لصاحب السمو الشيخ خليفة بن زايد آل نهيان رئيس الدولة "حفظه الله" القائد الاعلى للقوات المسلحة. تضمن الحفل قصائد وطنية وعرض فيلم وثائقي استعرض إنجازات

إمبريال كوليدج لندن للسكري ينظم فعالية «امش 2017»

•• أبوظبي-وام:

تحت رعاية سمو الشيخة فاطمة بنت مبارك "أم الإمارات" رئيسة الاتحاد النسائي العام الرئيسة الأعلى لمؤسسة التنمية الأسرية رئيسة المجلس الأعلى للأمومة والطفولة ينظم مركز "إمبريال كوليدج لندن للسكري" التابع لشركة مبادلة للاستثمار الدورة الحادية عشرة من فعالية المشي الجماهيرية "امش 2017" في حلبة مرسى ياس في 17 نوفمبر الجاري الساعة 2:00 بعد الظهر.

تحظى هذه الفعالية بدعم كل من دائرة الصحة - أبوظبي، ومجلس أبوظبي الرياضي ومستشفى كليفلاند كلينك أبوظبي، ومستشفى هيلث بوينت. و دعا مركز إمبريال كوليدج لندن للسكري جميع فئات المجتمع في الدولة إلى المشاركة في فعالية المشي لتشجيعهم على ممارسة الرياضة واتباع أسلوب حياة صحي ونشط.

وتهدف فعالية "امش 2017" إلى رفع مستوى الوعي حول مرض السكري وتشجيع أفراد المجتمع في أبوظبي ودولة الإمارات ككل على المشاركة في هذه الفعالية من أجل حياة صحية.

ومن المتوقع أن تستقطب الفعالية التي تمتد لمسافة 5 كم أكثر من 20 ألف مشارك وتتضمن العديد من الأنشطة التفاعلية الممتعة لجميع أفراد العائلة بما في ذلك البرامج الترفيهية الموسيقية وجدار التسلق والقلاع المطاطية وتحدي المبارزة وكرة قدم البالونات والرسم على الوجوه والأطعمة والمشروبات الصحية والأنشطة الرياضية كما يحضرها العديد من الفنانين ومشاهير التواصل الاجتماعي.

وأوضحت الدكتورة أمنيات الهاجري مديرة دائرة الصحة العامة والأبحاث في دائرة الصحة - أبوظبي ان رفع مستوى وعي سكان أبوظبي حول الأمراض المزمنة وحثهم على اتباع أسلوب حياة صحي أحد الأهداف الرئيسية التي تسعى دائرة الصحة في أبوظبي إلى تحقيقها.

مشيرة إلى ان مرض السكري وغيره من الأمراض المزمنة يثير مخاوف صحية كبيرة، تحتاج إلى المعالجة من خلال رفع مستوى الوعي والتثقيف والمشاركة المجتمعية.

ومن جانبه ذكر لورانس باتريك الرئيس التنفيذي لمركز "إمبريال كوليدج لندن للسكري" ان اطلاق مركز "إمبريال كوليدج لندن للسكري" مبادرة "امش" يهدف الى إحداث تغيير إيجابي بين أفراد المجتمع بأبوظبي و اعتماد نهج استباقي من أجل الوقاية من داء السكري ومعالجة مضاعفاته.

حصة بوحميد: موظفو مراكز سعادة المتعاملين يلعبون دورا رئيسيا في تقديم تجربة حكومية متميزة

•• الفجيرة-وام:

أكدت معالي حصة بنت عيسى بو حميد وزيرة تنمية المجتمع أن موظفي مراكز السعادة يلعبون دورا رئيسيا في خدمة شرائح المجتمع من خلال تقديم خدمة حكومية متميزة وتجربة متفردة بما يتوافق مع توجهات الحكومة انطلاقا من أن إسعاد المتعاملين نهجا وثقافة منتشرة لدى جميع مؤسسات الدولة لتحقيق المركز الأول عالميا في الخدمات الحكومية بحلول 2020 تنفيذا لتوجيهات صاحب السمو الشيخ محمد بن راشد آل مكتوم نائب رئيس الدولة رئيس مجلس الوزراء حاكم دبي "رعاه الله".

جاء ذلك خلال حضور معاليها جانبا من البرنامج التدريبي " تقييم مراكز سعادة المتعاملين.. الخدمة وفق نظام النجوم العالمي لتصنيف الخدمات" المنبثق من برنامج الإمارات للخدمة المتميزة في إمارة الفجيرة الذي استهدف مدراء وموظفي مراكز سعادة المتعاملين التابعة لوزارة تنمية المجتمع في المنطقة الشرقية. ويهدف البرنامج إلى تطوير مهارات الموظفين وتأهيلهم لتقديم خدمات حكومة متميزة بمستوى سبع نجوم باعتبار الوصول إلى سعادة المتعاملين عن طريق تقديم خدمات حكومية مطورة ومبتكرة هي أولوية من أولويات الوزارة. ويأتي البرنامج التدريبي الذي يغطي كافة مراكز سعادة المتعاملين التابعة للوزارة المنتشرة في جميع إمارات الدولة - الذي سيعقد خلال الاسابيع القادمة في إجازة نهاية الأسبوع يومي الجمعة والسبت - تماشيا مع رؤية الحكومة بأن نكون من أفضل الدول في العالم بحلول العام 2021 .. وإطلاق صاحب السمو الشيخ محمد بن راشد آل مكتوم نائب رئيس الدولة رئيس مجلس الوزراء حاكم دبي رعاه الله برنامج الإمارات للخدمة المتميزة لرفع كفاءة الخدمات الحكومية إلى مستوى 7 نجوم من خلال التركيز على المتعامل وتعزيز الكفاءة الحكومية وتبني أفكار تطويرية لإسعاد المتعاملين. ويعد البرنامج التدريبي ضمن سلسلة من البرامج التي تنظمها الوزارة على مستويين حيث يستهدف المستوى الأول كافة مدراء وموظفي مراكز سعادة المتعاملين التابعة للوزارة.. والمستوى الثاني فريق عمل تطوير مراكز سعادة المتعاملين حسب معايير نظام النجوم العالمي لتصنيف الخدمات.

ويستهدف البرنامج 154 موظفا من موظفي مراكز سعادة المتعاملين وتطمح الوزارة أن تصل كافة مراكزها إلى مستوى متقدم من مستويات الخدمة المتميزة محققا أهداف الوزارة في إسعاد المتعاملين وتنمية المجتمع.

دولة الإمارات العربية المتحدة
وزارة الاقتصاد - إدارة العلامات التجارية
الفجر
العدد 12165 بتاريخ 2017/11/5

تعلن إدارة العلامات التجارية عن تقدم وكيل التسجيل/ راوز أند كومباني انترناشيونال (اوفرسيز) ليمتد (فرع دبي) بنشر طلب تجديد مدة الحماية للعلامة التجارية التالية:

THE ATLANTIS AVENUES

المودعة بالرقم : ١٠٢٧٣٨ بتاريخ: ٢٠٠٧/١١/١٥

باسم: كيرزنير انترناشيونال ليمتد.
وعنوانه: اتلانتس بارادايس ايلاند، كورال تاورز اكزيكيوتيف اوفيس، ص.ب. ان ٤٧٧٧، ناساو، الباهاماز.

والمسجلة تحت رقم : ١٢٨٠٦٤ بتاريخ: ٢٠١١/١/١٠
المنتجات: إدارة الأعمال التجارية، الأعمال الإدارية، الشؤون المكتبية، ادارة مشاريع البيع بالتجزئة للأخرين، خدمات البيع بالتجزئة، تجميع تشكيلة من البضائع من اجل الغير (ماعدا نقلها) و ذلك لتمكين عامة الزبائن من معاينتها و شرائها، توزيع المادة الاعلانية، انتاج المادة الاعلانية، توفير مساحة الإعلان، المساعدة (إدارة الأعمال التجارية)، بحوث الأعمال، عرض البضائع، الاعلان بالبريد المباشر، ترويج المبيعات، تزيين نوافذ المحلات التجارية، خدمات الأعمال في مجال تطوير الاملاك التجارية، خدمات نصح المستهلك، ادارة شؤون الاعمال لمتاجر البيع بالتجزئة.
الفئة : ٣٥
وستظل الحماية نافذة المفعول لمدة عشر سنوات أخرى اعتبارا من تاريخ انتهاء الحماية: ٢٠١٧/١١/١٥
هذا، ويجوز تجديد الحماية لمدة أخرى متتالية كل منها عشر سنوات وفقا للأوضاع والشروط المنصوص عليها بالمادة (١٩) من القانون الاتحادي رقم ١٩٩٢/٣٧ الصادر في شأن العلامات التجارية.
إدارة العلامات التجارية

دولة الإمارات العربية المتحدة
وزارة الاقتصاد - إدارة العلامات التجارية
الفجر
العدد 12165 بتاريخ 2017/11/5

تعلن إدارة العلامات التجارية عن تقدم وكيل التسجيل/ راوز أند كومباني انترناشيونال (اوفرسيز) ليمتد (فرع دبي) بنشر طلب تجديد مدة الحماية للعلامة التجارية التالية:

SEAFIRE

المودعة بالرقم : ١٠٢٧٣٢ بتاريخ: ٢٠٠٧/١١/١٥

باسم: كيرزنير انترناشيونال ليمتد.
وعنوانه: اتلانتس بارادايس ايلاند، كورال تاورز اكزيكيوتيف اوفيس، ص.ب. ان ٤٧٧٧، ناساو، الباهاماز.

والمسجلة تحت رقم : ٩٧٣١٠ بتاريخ: ٢٠٠٩/١٠/١٤
المنتجات: خدمات توفير الطعام والشراب، السكن المؤقت، خدمات المطاعم.
الفئة : ٤٣
وستظل الحماية نافذة المفعول لمدة عشر سنوات أخرى اعتبارا من تاريخ انتهاء الحماية: ٢٠١٧/١١/١٥
هذا، ويجوز تجديد الحماية لمدة أخرى متتالية كل منها عشر سنوات وفقا للأوضاع والشروط المنصوص عليها بالمادة (١٩) من القانون الاتحادي رقم ١٩٩٢/٣٧ الصادر في شأن العلامات التجارية.
إدارة العلامات التجارية

دائرة التنمية الاقتصادية
DEPARTMENT OF ECONOMIC DEVELOPMENT
الفجر
العدد ١٢١٦٥ بتاريخ ٢٠١٧/١١/٥

إعلان

تعلن دائرة التنمية الاقتصادية بان السادة/قرية الكريستال
رخصة رقم: CN 1515065 قد تقدموا الينا بطلب
تعديل الشركاء تنازل وبيع
اضافة الحاج حميد بخيت صياح المنصوري ١٠٠٪
تعديل الشركاء تنازل وبيع
حذف جمعة سالم مبارك المنصوري
فعلى كل من له حق او اعتراض على هذا الاعلان مراجعة دائرة التنمية الاقتصادية خلال أربعة عشر يوماً من تاريخ نشر هذا الاعلان والا فان الدائرة غير مسؤولة عن اي حق او دعوى بعد انقضاء هذه المدة حيث ستستكمل الاجراءات المطلوبة
م غ قطاع الشؤون التجارية

دائرة التنمية الاقتصادية
DEPARTMENT OF ECONOMIC DEVELOPMENT
الفجر
العدد ١٢١٦٥ بتاريخ ٢٠١٧/١١/٥

إعلان

تعلن دائرة التنمية الاقتصادية بان السادة/مؤسسة محمود محمد الحوقاني لاعمال الالمنيوم والزجاج رخصة رقم: CN 1155229 قد تقدموا الينا بطلب
تعديل الشركاء تنازل وبيع/اضافة عثمان محمد احمد سعيد الحوقاني ١٠٠٪
تعديل الشركاء تنازل وبيع/حذف محمود محمد احمد سعيد محسن الحوقاني
تعديل لوحة الاعلان/اجمالي من مساحة ١×٤ الى ١×١
تعديل اسم تجاري من/مؤسسة محمود محمد الحوقاني لاعمال الالمنيوم والزجاج
MAHMOUD MOHAMMED AL HOQANI AL UMINUM & GLASS WORKS
الى/نايس فلاور لاعمال الالمنيوم والزجاج
NICE FLOWER ALUMINIUM AND GLASS WORKS
فعلى كل من له حق او اعتراض على هذا الاعلان مراجعة دائرة التنمية الاقتصادية خلال أربعة عشر يوماً من تاريخ نشر هذا الاعلان والا فان الدائرة غير مسؤولة عن اي حق او دعوى بعد انقضاء هذه المدة حيث ستستكمل الاجراءات المطلوبة
قطاع الشؤون التجارية (العين)

دائرة التنمية الاقتصادية
DEPARTMENT OF ECONOMIC DEVELOPMENT
الفجر
العدد ١٢١٦٥ بتاريخ ٢٠١٧/١١/٥

إعلان

تعلن دائرة التنمية الاقتصادية بان السادة/بتلة للخياطة والازياء
رخصة رقم: CN 1136534 قد تقدموا الينا بطلب
تعديل الشركاء تنازل وبيع
اضافة سلطان سيف محمد سيف البادي ١٠٠٪
تعديل الشركاء تنازل وبيع
حذف علي حمد مطر حماد الشامسي
فعلى كل من له حق او اعتراض على هذا الاعلان مراجعة دائرة التنمية الاقتصادية خلال أربعة عشر يوماً من تاريخ نشر هذا الاعلان والا فان الدائرة غير مسؤولة عن اي حق او دعوى بعد انقضاء هذه المدة حيث ستستكمل الاجراءات المطلوبة
قطاع الشؤون التجارية (العين)

أبوظبي تستضيف مؤتمر جراحة المسالك البولية بمشاركة 800 متخصص

•• أبوظبي-وام:

تنظم شعبة قسم المسالك البولية في جمعية الإمارات الطبية المؤتمر الدولي السادس لجراحة المسالك البولية من 8 الى 11 نوفمبر الجاري في أبوظبي بمشاركة 800 طبيب وكادر تمريضي ومساعدي أطباء من مختلف دول العالم منهم 250 من داخل الدولة.

وأوضح الدكتور عبد القادر الزرعوني رئيس شعبة المسالك البولية في جمعية الإمارات الطبية أن المؤتمر وخلال أربعة ايّام من انعقاده سيشهد حضور 60 محاضرا وتنفيذ 7ورش عمل منها ما سيخصص لرفع كفاءة الكادر التمريضي وتأهيليهم علميا لمواكبة الحداثة الطبية في مجال المسالك البولية.

وأشار في تصريح لـ"وام" إلى ان جمعية الامارات الطبية تنظم المؤتمر بالتعاون مع الجمعية العالمية للمناظير وسيركز على أهم العلاجات المستخدمة في مجال المسالك البولية وجراحة المناظير وأورام الجهاز البولي والسلس البولي عند الأطفال والرجال وكذلك التطرق لأهم التقنيات الحديثة المستخدمة في الريبورت الآلي ودوره في تعزيز نجاحات عمل العمليات الجراحية. ولفت الى أن المؤتمر يمثل حلقة وصل مكملة للمؤتمرات التي سبقها وأنه يهدف الى تسليط الدور على أهم البحوث العلمية التي توصل اليها الباحثون المختصون بهذا المجال والعمل على قياس مؤشرات النجاح والعمل على تطويرها خدمة المراجعين وكافة المرضى وخاصة داخل الدولة بهدف تقديم أفضل العلاجات الجراحية وفق أرقى المعايير.

جمعية التراث العمراني تشارك في معرض الشارقة للكتاب

•• الشارقة-وام:

تشارك جمعية التراث العمراني في معرض الشارقة الدولي للكتاب بدورتها السادسة والثلاثين المقامة حاليا وتستمر حتى 11 نوفمبر الجاري وذلك من خلال جناح يحتوي على أحدث إصدارات الجمعية من الكتب والنشرات التعريفية والتي حظيت باهتمام الناشرين الإماراتيين والعرب الزائرين للمعرض. وقال حسام بسام الشعبي مدير إدارة الجمعية في تصريح لوكالة أنباء الامارات " وام" ان الجمعية تشارك في معرض الشارقة الدولي للكتاب سنويا باعتباره من أحد أهم المعارض على مستوى الدولة وعلى مستوى العالم والذي نحافظ على المشاركة فيه كل عام.

واوضح انه يت تعريف زوار المعرض على الجمعية وعرض مجموعة مختارة من الكتب التي تتعلق بالتراث الوطني عامة والعمراني خاصة سواء ما تصدره الجمعية أو غيرها من المؤسسات. واشار الى أن الجمعية هي مؤسسة اتحادية ذات نفع عام تأسست عام 2003 وتعنى بالحفاظ على التراث العمراني لدولة الإمارات العربية المتحدة وتوثيقه وتأهيله ونشر الوعي التراثي.

وتنظم الجمعية العديد من الأنشطة والفعاليات المتنوعة لأعضائها من رحلات وزيارات ميدانية للمواقع التراثية والأثرية بالإضافة إلى الورش التدريبية والندوات والمؤتمرات العلمية المتخصصة وكمثال على ذلك اختتم قبل يومين النسخة الثانية من مؤتمر السياحة الثقافية في الشرق الأوسط 2017.... كما دأبت جمعية التراث العمراني على المشاركة والحضور في مختلف المعارض والمهرجانات التي تعنى بالتراث والآثار.

واكد على أن جناح الجمعية سيشهد حفل توقيع كتاب "قصة حمد في المدرسة الأحمدية" بعد غد ويعد هذا الكتاب هو الثاني ضمن سلسلة قصص حمد التي تصدرها الجمعية والموجه إلى الأطفال واليافعين.

قنصلية الدولة في بوسطن تتولى تجهيز القاعة الرئيسية بمؤسسة دورتشستر الخيرية

بوسطن - ماساتشوستس-وام:

قامت القنصلية العامة للدولة في بوسطن بتجهيز القاعة الرئيسية للأنشطة التعليمية بمؤسسة دورتشستر الخيرية للقيادة والرياضة All Dorchester Sports and Leadership – ADSL بأحدث أجهزة الكمبيوتر والمكاتب المخصصة لها والمواد التعليمية التي تضمنت شاشة عرض وطاولات وكراسي للطلبة وأدوات خاصة بالمعمل للمبتدئين وذلك في اطار عام الخير. وتم اختيار مؤسسة دورتشستر تماشيا مع الأهداف العامة للقنصلية لتشجيع المؤسسات التعليمية والخيرية المهتمة بشؤون الفئات من ذوي الدخل المحدود ومساعدة الطلبة وتشجيعهم على البحث والاطلاع وتنمية المهارات القيادية.

وقالت كانديس غارتلي المدير التنفيذي للمؤسسة ان بهذا التعاون بين دولة الامارات ومؤسسة دورتشستر للقيادة والرياضة يؤكد على أهميه العمل سويا لإيجاد وسائل لتحقيق الأهداف المشتركة من أجل مستقبل أفضل للشباب ..معربة عن امتنانها لدولة الإمارات لاختيار المؤسسة كجهة مستفيدة من مبادرة عام الخير التي أعلن عنها صاحب السمو الشيخ خليفة بن زايد آل نهيان رئيس الدولة "حفظه الله".

من ناحيته أكد سعادة سالم الشامسي، القنصل العام للدولة في بوسطن، ان تعاون القنصلية العامة في بوسطن مع مؤسسة دورتشستر للقيادة والرياضة في إعادة تجهيز القاعة الرئيسية للأنشطة التعليمية لخدمة مجتمع دورتشستر يأتي ايمانا منها بأهمية دعم وتنمية الشباب وتوفير بيئة أكثر أمانا للطلاب للتعلم والمشاركة في مختلف جوانب الرياضة.

وفي الختام قدم سعادة القنصل لمديرة المركز لوحة تذكارية تحمل مقولة المغفور له الشيخ زايد بن سلطان آل نهيان إن رصيد أي أمة يكمن في بناء أجيال من المتعلمين والمثقفين . حضر الفعالية التي أقيمت بهذه المناسبة عدد من المسؤولين المحليين وأعضاء المجتمع المحلي الى جانب عدد من الشخصيات العامة الذين قاموا بالتبرع لصالح مؤسسة دورتشستر.

«مساندة» تدير 957 مرفقا بتكلفة 505 مليون درهم

•• أبوظبي-وام:

كشفت شركة أبوظبي للخدمات العامة "مساندة" عن أنها تقدم حاليا خدمة إدارة 957 مرفق ومبنى ضمن إمارة أبوظبي بتكلفة كلية تبلغ 505 مليون درهم سنويا.

وقال المهندس هلال عبدالله سيف البلوشي المدير التنفيذي لقطاع المرافق بالإنابة في شركة أبوظبي للخدمات العامة "مساندة" إن تفعيل وتعزيز عمليات "مساندة" ضمن مجال إدارة وصيانة المرافق يندرج ضمن جهود الشركة المستمرة نحو المحافظة على الأصول وتطوير المرافق والخدمات العامة ورفع كفاءتها واستدامتها، بما يواكب برامج التنمية والتطوير المستمرة في إمارة أبوظبي.

وأضاف ان قطاع إدارة المرافق ستعتبر جهة مقدمة للخدمات من خلاله تقوم "مساندة" بإدارة وتنسيق تقديم خدمات فنية وخدمات مساندة ودعم عامة ومتخصصة للمباني والمرافق التي تملكها حكومة إمارة أبوظبي كخدمات الصيانة الالكتروميكانيكية والنظافة والأمن والضيافة والمسطحات الخضراء وخدمات تنسيق المواقع وغيرها لأكثر من 30 جهة حكومية من بينها 302 مدرسة والتي تتم صيانتها على مدار العام بشكل دوري كما تقوم ادارة المرافق في شركة مساندة بإنجاز واستكمال العديد من أوامر عمل الصيانة خلال إجازات العام الدراسي على ثلاث مراحل المرحلة الأولى خلال العام الدراسي بين شهري أبريل ومايو أما المرحلة الثانية فتتم بعد انتهاء العام الدراسي والامتحانات بين مايو وأغسطس في حين تمتد المرحلة الثالثة والأخيرة على مدى نحو 4 أسابيع ابتداء من شهر ديسمبر وخلال كل تلك المراحل تعمل فرق عمل ميدانية على مدار الساعة، لمراقبة التقدم المتحقق في سير العمل وفق الخطط المتبعة ومدى مراعاة جوانب الصحة والسلامة والبيئة في مواقع العمل.

وكشف المهندس البلوشي عن حجم العقود الكلية خلال خمس سنوات ماضية والذي بلغ 2.2 مليار درهم أدارت فيها "مساندة" خدمات 167.5 ألف من الأصول المختلفة وفق معدل طلبات خدمة شهري تجاوز 16 الف طلب وأكد أن "مساندة" تمثل خياراً مثالياً لتوفير حلول متخصصة لإدارة المرافق وذلك لامتلاكها نجاحات عدة في قطاع إدارة المرافق في أبوظبي وحافل بباقة من الخدمات المتنوعة وسجلّ عمل يستفيد من التجارب السابقة لتفعيل عملية التطوير والتحسين المستمر فقد دأبت "مساندة" خلال العامين المنصرمين على جمع والتحقق من بيانات المنشآت بما فيها سجلات الأصول وحالتها ومساحات المباني ومن ثمّ تم تصميم النطاق المالي للعقود الجديدة بناءً على هذه المعطيات بحيث يتم احتساب التكلفة لكل متر مربع بشكل منفصل لتكاليف الصيانة بأنواعها التصحيحية التجاوبية والوقائية المخططة وصيانة الأنظمة التخصصية على أن تكون مدة العقود لثلاث سنوات قابلة التمديد لسنتين إضافيتين وبذلك ستتمكن "مساندة" من الحصول على قاعدة بيانات دقيقة لكل متر مربع بناءً على بيانات الأصول ونوعها وحالتها وبذلك تتبع آلية جديدة لا تعتمد على مخرجات الأداء فقط، بل وتحديد معطيات واضحة ومدخلات مدروسة خاصة بكل موقع، كما وطورت الشركة وبنجاح نظم إدارة المرافق المحوسبة CAFM وربطته بالأجهزة الذكية مع مقدمي الخدمات بشكل مباشر ما سمح باختصار الوقت والجهد على المتعاملين وخفض التكلفة عليهم.

وأكدّت "مساندة" على أهمية نظم إدارة المرافق المحوسبة CAFM الذي يسمح للشركة بتوفير كافة بيانات خدمات وصيانة الأصول وادارة العقود ومراقبة التكلفة المستخدمة لذلك وتوفير البيانات اللازمة لأصحاب القرار الأمر الذي يسهم في وضع استراتيجية الخدمات المقدمة للمرافق بالتوافق مع احتياجات مستخدمي ومرتادي المرافق الحكومية بإمارة أبوظبي.

و شدد البلوشي على أن مساندة ستلعب دوراً محوريا في الحفاظ على مستوى عالٍ من الامتثال لمعايير الأمن والسلامة والبيئة ضمن المنطقة، كما يشكل التزامها الكبير بالابتكار والاستدامة وتحقيق رضا المتعاملين عوامل رئيسية تساعدها على مواجهة التحديات الحالية والمستقبلية في قطاع صيانة وإدارة المرافق، وتقديم الخدمات المختلفة وفق أرقى المواصفات العالمية.

«مرور دبي» تعزز انسيابية الحركة المرورية الى القرية العالمية

•• دبي-وام:

وضعت الإدارة العامة للمرور في شرطة دبي عدد من الخطط المرورية والسيناريوهات لتوفير الانسيابية في حركة السير والمرور وتفادي ازدحام المركبات لتأمين وضبط الحركة المرورية في الشوارع المؤدية إلى القرية العالمية.

وأشاد العميد سيف مهيّر المزروعي مدير الإدارة العامة للمرور في شرطة دبي بجهود إدارة القرية العالمية وتعاونها التام مع الإدارة العامة للمرور في شرطة دبي من خلال توفير جميع المتطلبات والاحتياجات المرورية اللازمة التي ساهمت في انسيابية حركة السير وتسهيل وصول الجمهور من وإلى القرية العالمية مما انعكست إيجابا على ضبط الحركة المرورية . وأكد خلال لقائه القائمين على تنظيم الحركة المرورية في القرية العالمية بحضور العقيد جمعة سالم بن سويدان مدير إدارة الفعاليات والمواكب والعقيد عصام إبراهيم العور مدير إدارة تحصيل المخالفات والخدمات المرورية على ضرورة توفير سبل الراحة وتقديم كافة الخدمات التي تهدف إلى تذليل العقبات لتسهيل وصول الزوار إلى وجهتهم بالإضافة وأوضح أن القرية العالمية تعد الوجهة العائلية للثقافة والتسوق والترفيه في المنطقة كما أنها باتت أحد أبرز الأماكن السياحية روادا وأكثرها تطوراً الأمر الذي يجعل من المسؤوليات الملقاة على عاتق أفراد المرور كبيرة مشدداً بضرورة تقديم المساعدة للجميع دون تمييز وتوفير سبل الراحة لهم وحفظ أمن الطريق والارتقاء بمستوى التعامل مع أفراد الجمهور ليشكلوا مرآة صادقة تنقل الصورة الحضارية للدولة.

شرطة دبي تفوز بجائزة أفضل فريق في مجال التدريب الافتراضي

•• دبي-وام:

حصدت القيادة العامة لشرطة دبي ممثلة بالإدارة العامة للذكاء الاصطناعي جائزة أفضل فريق في مجال التدريب الافتراضي وذلك في حفل توزيع جوائز "الموارد البشرية في القطاع الحكومي لدول مجلس التعاون الخليجي" الذي أقيم في فندق قصر الإمارات في مدينة أبو ظبي على هامش فعاليات الدورة الخامسة من القمة الحكومية الخليجية للموارد البشرية 2017.

وأكدت شرطة دبي أن فوزها يضاف إلى إنجازات القيادة العامة التي تعتبر نموذجا ومرجعا لكثير من الجهات الحكومية انطلاقا من إيمانها بضرورة مواكبة سرعة التطور التقني في جميع القطاعات الأمنية وسرعة التحول إلى النظام الذكي ليواكب مبادرة مدينة دبي الذكية وسعيها لتطبيق أفضل الممارسات والتجارب العالمية وتطورها فيما يتعلق بتقديم الخدمات الأمنية وخدمات المتعاملين إلى جانب الخدمات الاجتماعية والإنسانية والخدمات المبتكرة لإسعاد المجتمع والتحول إلى الحكومة الذكية عبر إنجاز المعاملات واستقبال الطلبات والملاحظات والشكاوى والاقتراحات عبر الهواتف الذكية.

الابتكـار ... إلـى أيـن ؟!

يعد قدم الابتكار كممارسة من قدم الوجود الإنساني على هذه الأرض ، حيث كان وما زال الإنسان يبتكر العديد من الاشياء التي تضمن له استمرارية وجوده ،وكلما ابتكر اكثر سهل حياته الآنية وصعب على نفسه حياته المستقبلية وهذه سنة التطور والتقدم فكلما طورنا حياتنا ازدادت تعقيدا ووضعتنا امام تحديات تضطرنا لإيجاد حلول لضمان استمرارية وجودنا وبما ان الانسان كائن متحد في طبعه وتحديه هذا آت من بداية خلقه عندما عرضت الأمانةَ على السموات والارض والجبال فأبين أن يحملنها وحملها الانسان .

ومن هنا بدأت قصته مع الابتكار فبسرعة وتيرة التطور والتقدم احتاج الانسان الى أفكار ابتكارية يضمن من خلالها المحافظة على مكانته وسيادته على الأرض فلم تعد ابتكاراته في الأشياء المادية والأدوات فحسب بل تنوعت مجالاتها الى الابتكار في (القانون ، الطلب ، الحياة الاجتماعية و الاساليب التجارية) وصولا الى أساليب التعليم التي من خلالها يعلم جيل عاش في وسط ابتكاري متجدد منذ نعومة اظافره ، وهذا ما يجعلنا دائما نقف امام ما نسميه ابتكارا .

فالباحث من خلال محركات البحث عن تعريف لكلمة الابتكار، فإنه سيحصل على أكثر من 300 مليون نتيجةً للبحث تتضمن الآلاف من التعاريف المدرجة، والكثير منها هو عديم الجدوى إلى حد ما، حيث تعرّف كلمة الابتكار أنها: "الفعل ابتكر أو عملية الابتكارً لشيء ما!". وكذلك الأمر إذا حاولنا الاستعانة بالمصادر التقليدية مثلً قاموس اكسفورد للمصطلحات على سبيل المثال، فإنه لن يفيدنا بالكثير، حيث إن تعريفه للكلمة هو: "إحداث تغييرات على أشياء موجودة، خاصةً بعرض أساليب أو أفكار أو منتجات جديدة»

فما هو مفهوم الابتكار ؟ وهل ما كان يعد ابتكار بالأمس هو مازال ابتكار اليوم؟

وما هو المنتج الذي نطلق عليه سمة الابتكار ؟ ومن هو المخول بإطلاق هذه السمة على هذه المنتجات ؟ وهل تعتبر إعادة التصنيع او التدوير ابتكارا؟ وما هو الفرق بين الابداع والابتكار ؟ وما هو الفرق بين الابتكار والاختراع ؟.وهل ما يعد ابتكارا في دولة متقدمة هو ابتكارا في دولة متقدمة اكثر منها ؟ كل هذه الاسئلة ومئات الاسئلة المشابة تدور في اذهان المهتمين والقائمين على هذا الموضوع.

حيث يعد الابتكار في السابق اسهل بكثير وذلك لبساطة الحياة ،ولكن مع تطور الحياة وتعقيدها وانتقالنا الى المفاهيم المجردة أصبحت كلمة الابتكار كلمةً مربكةً رنانةً، حيث يتفق كل الرياديين في مجال الأعمال على أنها كلمة مهمة، غير أنه لا يوجد اتفاق عام بين الناس على ماهيتها أو معناها الحقيقي.

ففي عالمنا العربي نجد الخلط بين مفهوم الابتكار والابداع في كثير من الدراسات البحثية على مستوى رسائل الماجستير والدكتوراة ، فيقف الباحث امام المصطلحات حائرا هل ما يقرؤة هو بحث في الابداع او في الابتكار فاحيانا يكون عنوان الرسالة على سبيل المثال قياس مستوى استعداد الطلبة للابتكار وعند الشروع في قراءة الموضوع نجد الادوات المستخدمة لهذا القياس هي من الادوات التي تقيس مستوى الاستعداد للابداع عند الطلبة ، وهناك فرق واضح وجلي بين المقياسيين وغيرها الكثير الكثير من الدراسات على هذا الغرار ، وفي الطرف الاخر من العالم قام احد الباحثين بالتواصل مع 15 خبير في الابتكار منهم نيك سكيولوكورن رئيس تحرير موقع idea to value ومؤسس إيمبروفايدز للخدمات الاستشارية حول الابتكار و ديفد بوركوس،ستيفن شابيرو هو رائد في مجال الابتكار ومؤلف كتب ،بيت فولي وهو مستشار في مجال الابتكار ،بول هوبكرافت، وغيرهم من المختصين

ودرس اسلوبهم في التحدث لتحديد مفهوم الابتكار من خلال سؤالهم الاسئلة التالية :

ما هو تعريفك لكلمة الابتكار ؟

ما هو الخطأ الذي تقع فيه الشركات غالبا عندما تتحدث عن الابتكار ؟

ماهي الاشياء البسيطة والسهلة التي يمكن ان تتبعها الشركات من اجل تغيير حوارها -نظرتها للابتكار ؟

وهنا فوجئ الباحث حقيقةً بالنتائج، حيث إن هناك تنوعاً هائلاً في الردود وجده بين مجموعة من رواد الصناعة الذين يلقون الدروس ويؤلفون كتباً حول مناهج وأساليب الابتكار ودراسات الحالة والريادة الفكري.

فالابتكار لدى بعضهم هو تناول تحديا حقيقيا ، وبعضهم اشار الى انه تنفيذ الفكرة واخرون عرفوه بتوليد الفكرة والبعض قال انها توليد افكار مختلفة وهو عند بعضهم التقدم للأمام وعند اخرون اضافة قيمة للمنتج والقليل قالوا ليس من الضروري تعرف الابتكار !!!

فماذا يعني الابتكار لديك ايها القارئ العزيز ، وما هو الابتكار لدى مؤسساتنا الخاصة والحكومية وهل نحن في حاجة لوضع تعريفا موحدا تستند عليه ابتكاراتنا.

فهل نستطيع نحن صياغة تعريفا أكثر فعالية من اجل استخدامه ؟؟.

أمل ناجي القحطاني
مدير نطاق بقطاع العمليات بوزارة التربية

انطلاق مؤتمر مكافحة الجرائم الماسة بالملكية الفكرية غدا

•• دبي –وام:

تنطلق في دبي غدا فعاليات "المؤتمر السابع لمكافحة الجرائم الماسة بالملكية الفكرية في منطقة الشرق الأوسط وشمال أفريقيا" تحت رعاية معالي الفريق ضاحي خلفان تميم نائب رئيس الشرطة والأمن العام بدبي الرئيس الفخري لجمعية الإمارات للملكية الفكرية.

تنظم المؤتمر الذي يستمر يومين جمعية الإمارات للملكية الفكرية بالتعاون مع منظمة الشرطة الجنائية الدولية الانتربول وبالشراكة مع القيادة العامة لشرطة دبي وجمارك دبي ومعهد التدريب والدراسات القضائية ومجلس أصحاب العلامات التجارية وشركة UL. وقال سعادة اللواء الدكتور عبد القدوس عبد الرزاق العبيدلي مساعد القائد العام لشؤون الجودة والتميز رئيس مجلس إدارة جمعية الإمارات للملكية الفكرية في المؤتمر الصحفي الذي عقده في مقر القيادة العامة لشرطة دبي بحضور المقدم الدكتور عبد الرحمن المعيني امين سر الجمعية ان المؤتمر يأتي تعزيزاً لجهود دولة الامارات العربية المتحدة في مجال مكافحة جرائم الملكية الفكرية ودور الجمعية المجتمعي في نشر ثقافة الملكية الفكرية والتوعية بأخطار البضائع المقلدة التي تعد خرقاً للقانون والاتفاقيات الدولية ذات الصلة وتعرض صحة المستهلك وسلامته للخطر وذات تأثير سلبي على اقتصاد الدولة. وأوضح اللواء العبيدلي ان المؤتمر يضم نخبة من المتحدثين الخبراء في مجال الفكرية من المنظمات والمؤسسات المحلية والعالمية حيث سيشارك 52 متحدث من 18 دولة مثل فرنسا والدانمارك والصين والمملكة المتحدة وأمريكا وجمهورية مصر العربية والمملكة الأردنية الهاشمية لعرض أفضل التجارب والممارسات في حماية حقوق الملكية الفكرية.

ويتضمن جدول أعمال المؤتمر في اليوم الأول 4 جلسات نقاشية اضافة لكلمات الافتتاح أما اليوم الثاني فيتضمن 7 ورش عمل نقاشية غنية ومثمرة والتي ستتوج بتطبيق مستقبلي ناجح كما سيتم خلال المؤتمر توقيع مذكرتي تفاهم.

الأردن أول دولة تتبنى الجيل الرابع لمنظومة التميز الحكومي الإماراتية

•• دبي –وام:

وقعت حكومة دولة الإمارات اتفاقية تعاون مع حكومة المملكة الأردنية الهاشمية لتبني منظومة التميز الحكومي في جيلها الرابع لتكون الأردن الأولى التي تطبقها خارج دولة الإمارات.

كما تشمل الاتفاقية تعزيز علاقات الشراكة وتبادل المعرفة والخبرات وأفضل الممارسات والتنسيق المشترك في مجال العمل الحكومي.

وقع الاتفاقية معالي محمد بن عبدالله القرقاوي وزير شؤون مجلس الوزراء والمستقبل ومعالي مجد شويكة وزيرة تطوير القطاع العام في الحكومة الأردنية عضو مجلس أمناء مركز الملك عبدالله الثاني للتميز، وذلك بحضور معالي عهود بنت خلفان الرومي وزيرة دولة للسعادة وجودة الحياة مدير عام مكتب رئاسة مجلس الوزراء، ومريم الحمادي مساعد المدير العام للأداء الحكومي والتميز، ووفد أردني رفيع المستوى.

وقال معالي محمد بن عبدالله القرقاوي إن حكومة دولة الإمارات بقيادة صاحب السمو الشيخ محمد بن راشد آل مكتوم نائب رئيس الدولة رئيس مجلس الوزراء حاكم دبي "رعاه الله" تؤمن بأهمية الشراكة المعرفية لإثراء مسيرة التطوير والتنمية، وتواصل العمل على تصميم وتبني الأدوات المستقبلية التي توفرها تكنولوجيا الثورة الصناعية الرابعة، وبناء نماذج العمل على أسس استشراف علمي وعملي لمواجهة تحديات المستقبل، كما تحرص على العمل بروح الفريق كأداة فاعلة لتحقيق رؤى مستقبلية نحو مئوية الإمارات 2071.

وأضاف معاليه ان الاتفاقية بين حكومة دولة الإمارات وحكومة المملكة الأردنية الشقيقة تأتي امتدادا للعلاقات المتميزة بين البلدين وتجسد توجهات حكومة دولة الإمارات لمشاركة تجاربها الناجحة ونماذج العمل الريادية التي تطبقها مع حكومات الدول الشقيقة والصديقة، انطلاقاً من إيمانها بأهمية التعاون الإيجابي لتطوير عمل الحكومات بما يخدم شعوب المنطقة.

من جهتها، أشادت معالي مجد شويكة بتجربة دولة الإمارات بالارتقاء في العمل الحكومي، وأكدت على أهمية تعزيز التعاون بين البلدين في مختلف المجالات المرتبطة بتطوير القطاعات الحكومية، وآليات الاستفادة المتبادلة من الخبرات والتجارب الناجحة.

وجاءت زيارة الوفد الأردني الرسمية بهدف الاطلاع على تجربة العمل الحكومي في دولة الإمارات، وأفضل الممارسات التي طورتها في مختلف المجالات.

وتم خلال الزيارة توقيع مذكرة تفاهم بين حكومة دولة الإمارات ممثلة ببرنامج الشيخ خليفة للتميز الحكومي والمملكة الأردنية الهاشمية ممثلة بمركز الملك عبدالله للتميز، لتطبيق الجيل الرابع لمنظومة التميز الحكومي في الجهات الحكومية الأردنية.

وتنص الاتفاقية على بناء علاقات شراكة فعالة ومد جسور التعاون والتنسيق وتبادل الخبرات والتجارب والدراسات في مجالات العمل الحكومي لتطوير الخدمات، من خلال نقل تجربة منظومة التميز الحكومي وتطبيقها في الجهات الحكومية الأردنية، وتوفير الأدلة وآليات العمل ودعم جهود تبني وتطبيق المنظومة، والتعاون في تأهيل وتعزيز قدرات مقيمي جوائز التميز ومشاركة التجارب في هذا المجال، وتطوير مبادرات مشتركة تدعم نشر وتجذير ثقافة التميّز.

كما تتضمن الاتفاقية التعاون في نقل المعرفة بخصوص منظومة التميز الحكومي، وتطبيق أفضل الممارسات لنشر مفاهيم الجودة والتميّز ورفع مستوى ريادة الجهات الحكومية.

وتعرف الوفد الأردني على نظام النجوم العالمي لتصنيف الخدمات، الذي سيتم العمل على تبنيه في الأردن، عبر نقل التجربة وانشاء مركز خدمة نموذجي ليكون محطة لتوظيف آليات تحقيق التميز في الخدمات.

واطلعت الوزيرة الأردنية والوفد المرافق على مبادرات وبرامج وقطاعات العمل المتنوعة في حكومة دولة الإمارات، واستمعوا إلى شرح عن البرنامج الوطني للسعادة والإيجابية ومحاوره وأهدافه ومبادرات تعزيز السعادة والإيجابية والارتقاء بجودة الحياة في دولة الإمارات.

واستمع الوفد كذلك إلى عرض حول الأجندة الوطنية ورؤية الإمارات 2021، والإنجازات التي حققتها الحكومة الذكية، التي أطلقها صاحب السمو الشيخ محمد بن راشد آل مكتوم للارتقاء بالعمل الحكومي إلى آفاق أوسع من التميز والريادة عالمياً وتحقيق أعلى معدلات سعادة المتعاملين، كما اطلع على أنظمة التطوير الحكومي في حكومة الامارات مثل نظام "أداء».

وتعرف على عدد من البرامج الحكومية المتميزة التي تعد الأولى من نوعها عالمياً، ومن ضمنها المسرعات الحكومية، ومركز الخدمات الشاملة "خدمات 1"، ومركز محمد بن راشد للابتكار الحكومي، وبرنامج القيادات وبناء القدرات الحكومية، والآليات المبتكرة في استشراف المستقبل.

جمعية الامارات لمتلازمة داون تحتفل بيوم العلم

•• دبي–الفجر:

احتفلت جمعية الامارات لمتلازمة داون بدبي بمناسبة يوم العلم للدولة، في مقرها في مدينة القصيص، استجابة لدعوة القيادة الرشيدة التي دعت للاحتفاء بيوم العلم، ورفعه فوق كافة المؤسسات والمنازل على مستوى الدولة.

وشارك رئيس وأعضاء مجلس إدارات الجمعية وموظفيها وأسرة مركز التتطوير التابع للجمعية والأساتذة والطلاب مديري في مراسم رفع العلم، في صورة وطنية تعبر عن بأسمى معاني الولاء والانتماء والالتفاف خلف القيادة الرشيدة للدولة لتلبية هذه المبادرة الوطنية. وبهذه المناسبة قالت الدكتورة منال جعرور رئيسة مجلس ادارة الجمعية : إن الاحتفال بيوم العلم ينطلق من الثوابت الوطنية ويعبر عن قيم الولاء والانتماء والوفاء للوطن وقيادته الرشيدة، حيث أن هذه المناسبة العزيزة على قلوب جميع المواطنين والمقيمين على أرض الإمارات فرصة لتعزيز مفاهيم المواطنة والحس الوطني وربط الانتماء باستدامة العمل والإنجاز لإعلاء مكانة الإمارات والاحتفاء بما تحقق على أرضها من منجز حضاري وإنساني. وأشارت: إن الاحتفاء من خلال رفع راية الإمارات عالية تزرع في كل مواطن ومقيم شعوراً بالفخر بانتمائه لتراب هذه الدولة الغالية وإحساساً بالامتنان والعرفان لمؤسسها وباني نهضتها المغفور له بإذن الله الشيخ زايد بن سلطان آل نهيان «طيب الله ثراه» وإخوانه الحكام المؤسسين الذين ضربوا أروع الأمثلة في بناء الأوطان وتوحيد ترابها وجمع أبنائها ليكونوا على قلب رجل واحد. وأضافت إن الاحتفاء بهذه المناسبة هو منبع فخر لكل مواطن إماراتي يقف خلف هذا الرمز الذي يعبر في كل لون من ألوانه عن قيم مجد الإمارات التي سطرت بإنجازها وشموخها أروع القصص أمام العالم، وذلك ليظل شاهداً على شموخ القيادة الرشيدة التي جسدت ملاحم المجد بكل تفاعلاته.

منتدى الإعلام الإماراتي يناقش الأخبار الكاذبة والشائعات وسبل مكافحة تداعياتها السلبية على المنطقة

•• دبي–وام:

كشف نادي دبي للصحافة ان الدورة الرابعة لمنتدى الإعلام الإماراتي التي تعقد برعاية صاحب السمو الشيخ محمد بن راشد آل مكتوم نائب رئيس الدولة رئيس مجلس الوزراء حاكم دبي رعاه الله .. ستناقش غدا قضية بالغة الأهمية وهي الأخبار المكذوبة والمختلقة والشائعات التي تشكل تحديا خطيرا يهدد أمن واستقرار دول الخليج على وجه الخصوص والمنطقة العربية عموما. واشار النادي الذى يشرف على تنظيم المنتدى الى انه وعلى مدار يوم كامل من الجلسات المكثفة لموضوع الأخبار الكاذبة وأثرها وكيفية التصدي لها وتحجيمها من أكثر من زاوية سيتحدث الفريق سمو الشيخ سيف بن زايد آل نهيان نائب رئيس مجلس الوزراء وزير الداخلية والشيخ سلطان بن أحمد القاسمي رئيس مجلس الشارقة للإعلام ومعالي نورة بنت محمد الكعبي وزيرة الثقافة وتنمية المعرفة إضافة إلى لفيف من الكتاب ورموز العمل الإعلامي في دولة الإمارات. كما سيتحدث معالي الدكتور سلطان بن أحمد الجابر وزير دولة رئيس مجلس إدارة المجلس الوطني للإعلام عن موضوع " الاعلام الوطني : منظومة متقدمة". وبين النادي ان تناول قضية "الأخبار المكذوبة والمختلقة والشائعات" ياتي في ظل الأوضاع الاستثنائية التي تمر بها المنطقة في هذا المنعطف الحساس من تاريخها لاسيما مع اختيار البعض إشعال "الحروب الإعلامية" من أجل خدمة أجندات خاصة والترويج لأفكار هدامة من شأنها شق الصف والإلقاء بمستقبل المنطقة في مهب الريح لصالح بعض القوي الإقليمية الساعية للتدخل في الشؤون الداخلية لدول المنطقة وإثارة الفوضى فيها وإثنائها عن المضي في طريق التقدم والنماء.

وأكدت سعادة منى المري رئيسة نادي دبي للصحافة أنه على الرغم من أن منتدى الإعلام الإماراتي كان الهدف من إطلاقه قبل سنوات التركيز على الشأن الداخلي بمناقشة الموضوعات المتعلقة بقطاع الإعلام الإماراتي وكيفية الارتقاء بمخرجاته سواء من ناحية الشكل أو المضمون إلا أن الأزمة الراهنة فرضت نفسها لاسيما مع ما واكبها من حرب إعلامية تدور رحاها اليوم على يد أصحاب الأجندات الخاصة الذين أسقطوا من حساباتهم كافة الاعتبارات المهنية والأخلاقية التي كانت في مقدمة ضحايا تلك الحرب البغيضة لذا كان من الضروري التصدي لهذه الظاهرة الخطيرة بسرعة لتحجيم آثارها السلبية.

وقالت رئيسة نادي دبي للصحافة إن المنتدى قرر أن يناقش هذا العام موضوع الأخبار الكاذبة والشائعات والتي وجد الكثير منها للأسف طريقة إلى بعض وسائل الإعلام في المنطقة في حين اختار البعض عمدا أن يكون مصدرا لها ومروجا لأهدافها الخبيثة واستعراض السبل التي يمكن للإعلام الإماراتي أن يجابه بها تلك الظاهرة الخطيرة والتصدي لها بقوة من أجل تفنيد الأكاذيب وتوضيح الحقائق لإزالة اللبس والارتباك الذي يجد المتلقي عقله محاصرا فيه بسبب الافتراءات والمغالطات مشيرة إلى أن المنتدى يعكس رؤية دولة الإمارات بقيادة صاحب السمو الشيخ خليفة بن زايد آل نهيان رئيس الدولة "حفظه الله" نحو إقرار أسس السلام والتعاون والتعايش والتسامح ونصرة الحق وتوحيد الصف وتأكيد الروابط بين الاشقاء سيرا على نهج المغفور له بإذن الله تعالى الشيخ زايد بن سلطان آل نهيان.

وأوضحت المري أن مصطلح الإعلام المحلي ربما لا يحمل نفس الدلالات في عصر السماوات المفتوحة والفضائيات والإنترنت ومنصات التواصل الاجتماعي إذ باتت الأخبار والمعلومات لا تحتاج سوى لدقائق لتنتقل من شرق العالم لأقصى غربه لذا كان على الإعلام الإماراتي التحرك مبكرا للوقوف في وجه الشائعات التي أراد مطلقوها تهديد مصيرنا العربي المشترك والنيل من وحدتنا الخليجية وزرع الفتنة بين أبناء الوطن الواحد وسعوا لتشويه دور الإمارات التي لم تتأخر يوما عن نصرة أشقائها والوقوف إلى جانبهم في أعتى الظروف لأن ذلك هو النهج الذي أرساه الشيخ زايد وعززت دعائمه من بعده القيادة السياسية التي لا تدخر اليوم جهدا في تقديم كل ما فيه الخير لشعوبنا الخليجية ولأمتنا العربية على وجه العموم. واكدت اهمية نقاشات المنتدى لأسباب تفشي ظاهرة الأخبار الكاذبة والعناصر التي ساعدت على انتشارها وفي مقدمتها منصات التواصل الاجتماعي التي جعلت من كل مستخدم للهاتف الذكي مصدرا محتملا للإشاعة؛ بعيدا عن الضوابط المهنية والقواعد الأخلاقية المتعارف عليها في مجال الإعلام وفي مقدمتها ضرورة التأكد من مصادر الأخبار والتيقن من مدى صدقيتها ما يزيد من الضغوط على كاهل وسائل الإعلام الشريفة التي قد تختار التخلي عن إحراز السبق في نقل الخبر مقابل تقديم المعلومة الصحيحة المؤكدة بما يحفظ عليها صدقيتها ويعزز من ثقة المتلقي فيها.

«الوطني للإعلام» : اليوم الإعلان عن أعضاء «مجلس الشباب الإعلامي»

•• أبوظبي – وام:

اعلن المجلس الوطني للإعلام ان النتائج النهائية للفائزين في المقابلات الشخصية لـ 153 مترشحاً تقدموا لعضوية "مجلس الشباب الإعلامي" سيتم الإعلان عنها اليوم الاحد بناء على معايير محددة، ومنها على سبيل المثال تميز المرشح من الناحية الإعلامية وتمتعه برصيد وسجل حافل من الإنجازات على المستوى الإعلامي.

وتضم اللجنة الإعلامية التي تعني باختيار 12 عضواً من بين المتقدمين لعضوية المجلس كلاً من جابر اللمكي القائم بأعمال المدير التنفيذي لقطاع الاتصال الإعلامي والاستراتيجي في المجلس الوطني للإعلام و نارت بوران مدير قناة سكاي نيوز عربية، و محمد الحمادي رئيس تحرير جريدة الاتحاد، والدكتور أحمد مراد عميد كلية العلوم من جامعة الإمارات، و مينا العريبي رئيسة تحرير صحيفة the national، و محمد الكعبي مساعد مدير مشاريع في مكتب وزيرة الدولة لشؤون الشباب.

وكان المجلس الوطني للإعلام قد أطلق "مجلس الشباب الإعلامي" ضمن حلقة شبابية لمناقشة مخرجات دراسة استطلاعية هي الأولى من نوعها أجراها المجلس بالتعاون مع مركز جامعة الإمارات للسياسة العامة والقيادة، حول "مصادر الشباب للحصول على المعلومات والأخبار"، بهدف معرفة واقع القطاع الإعلامي في الدولة، وسبل تطويره والنهوض به ليواكب المستجدات العالمية، وتعزيز مشاركة الشباب في هذا المجال الحيوي.

ويهدف "مجلس الشباب الإعلامي" لمعرفة آراء الشباب بشأن مختلف الموضوعات الإعلامية، وذلك لضمان مواكبة تطلعاتهم وآرائهم، إضافة إلى توظيف الكفاءات والخبرات والأفكار الإبداعية في سبيل إعداد وتصميم وتوجيه مشروعات ومبادرات المجلس الوطني للإعلام والقطاع الإعلامي بشكل عام، كما يهدف أيضاً إلى توجيه الشباب إلى الاستخدام الإيجابي والمسؤول لمختلف منصات التواصل، بما يخدم الأهداف والرؤى والمبادرات الوطنية.

مركز فض المنازعات الايجارية
حكومة دبي GOVERNMENT OF DUBAI

الفجر
العدد ١٢١٦٥ بتاريخ ٢٠١٧/١١/٥
اعلان حضور المدعي عليه بالنشر
في الدعوى ٢٠١٧/٠٢/٠٨٨٩٩ / تجاري

الى المدعى عليه : الاهلي لخدمات التنظيف - ش ذ م م ، ورافيندر سيريكوندا سيريكوندا راجام
بما أن المدعي : الشويب للعقارات - ش ذ م م
قد أقام ضدكم الدعوى ٢٠١٧/٠٢/٠٨٨٩٩ /تجاري ايجارات امام المركز بطلب الزامكم بالتالي
مطالبة مالية - المدعي عليه يمتنع عن سداد الاجرة للعين محل الدعوى من تاريخ ٢٠١٧/٦/١٦ وحتى تاريخ ٢٠١٧/١٠/١ حيث ان فسخ العقد بالارادة المنفردة منه فترصد في ذمته مبلغ (١٦٧٢٦ درهم) ورغم انذاره بتاريخ ٢٠١٧/٨/١٣ الا انه تعذر الانذر فتم اعلانه بالنشر بتاريخ ٢٠١٧/٨/٢٠ بسداد القمية الايجارية ، الا انه لم يحرك ساكنا فاقاما المدعي تلك الدعوى للقضاء له بسداد الاجرة المتأخرة
مطالبة مالية - ان عقد الايجار تضمن النص في البند رقم ٧ بالصحيفة الثانية على غرامة فسخ العقد قبل انتهائه بالاراده المنفرده للمستأج بغرامة قدرها ٣ اشهر اي ما تعادل ١٣٧٥٠ درهم الامر الذي يكون معه المدعي عليه ملزم بسداد تلك الغرامة ، حيث ان اقر بها بتوقيعه على عقد الايجار.
الزام بتسليم مستندات - ان المستاجر هو الملزم بقيمة استهلاك الكهرباء والمياه ولابد من تطهير المأجور من تلك الإلتزامات ليمكن اعادة الإنتفاع به
مطالبة مالية- الزام المدعى عليه برسوم ومصاريف الدعوى
وقررت اللجنة القضائية اعلانكم بالنشر للحضور بجلسة يوم الثلاثاء الموافق ٢٠١٧/١١/٧ الساعة ٢,٣٠م امام اللجنة القضائية (اللجنة الرابعة) بالدائرة الإبتدائية والمنعقدة بمقر مركز فض المنازعات الإيجارية لنظر الدعوى ، وقد أمر بتقصير مدة المسافة الى ثلاثة ايام من تاريخ النشر . فأنت مكلف بالحضور أو من يمثلك قانونا وتقديم ما لديكم من دفاع ومستندات

مركز فض المنازعات الايجارية
حكومة دبي GOVERNMENT OF DUBAI

الفجر
العدد ١٢١٦٥ بتاريخ ٢٠١٧/١١/٥
اعلان حضور المدعي عليه بالنشر
في الدعوى ٢٠١٧/٠٢/٠٧٥٨٥ / تجاري

الى المدعى عليه : شركة فاير ديفنس لانظمة الأمن والسلامة - ذ م م
وعلي سالم حميد القبيلي
بما أن المدعي : ابراهيم محمد سعيد السويدي
قد أقام ضدكم الدعوى ٢٠١٧/٠٢/٠٧٥٨٥ /تجاري ايجارات امام المركز بطلب الزامكم بالتالي
مطالبة مالية - انه ترصد بذمة المدعي عليه مبلغ كقيمة ايجارية مجددة للفترة من ٢٠١٧/٧/٢٨ وحتى ٢٠١٨/٧/٢٨ والبالغ ١٧٠٠٠٠ درهم
مطالبة مالية- الزام المدعى عليه برسوم ومصاريف الدعوى
وقررت اللجنة القضائية اعلانكم بالنشر للحضور بجلسة يوم الثلاثاء الموافق ٢٠١٧/١١/٧ الساعة ٢,٣٠م امام اللجنة القضائية (اللجنة السابعة) بالدائرة الإبتدائية والمنعقدة بمقر مركز فض المنازعات الإيجارية لنظر الدعوى ، وقد أمر بتقصير مدة المسافة الى ثلاثة ايام من تاريخ النشر . فأنت مكلف بالحضور أو من يمثلك قانونا وتقديم ما لديكم من دفاع ومستندات

مركز فض المنازعات الايجارية
حكومة دبي GOVERNMENT OF DUBAI

الفجر
العدد ١٢١٦٥ بتاريخ ٢٠١٧/١١/٥
اعلان حضور المدعي عليه بالنشر
في الدعوى ٢٠١٧/٠٢/٠٨٤١٦ / سكني

الى المدعى عليه : السماء الماسية للتجارة العامة - ش ذ م م
بما أن المدعي : احمد مبارك عيسى المنصوري
قد أقام ضدكم الدعوى ٢٠١٧/٠٢/٠٨٤١٦ /سكني ايجارات امام المركز بطلب الزامكم بالتالي
اخلاء عقار - ان المدعى عليه يمتنع عن سداد الأجرة للمأجور للفترة من ٢٠١٧/٣/١٥ وحتى ٢٠١٧/١٢/١٣ فترصد بذمته مبلغ ٢١٦٠٠٠ درهم ويمتنع عن سداده رغم اخطاره بالسداد او الإخلاء في ٢٠١٧/٨/٩ باللصق
مطالبة مالية - ان المدعي عليه حرر له شيكين بمبلغ اجمالي (٢١٦٠٠٠) درهم كقيمة ايجارية وتبين عدم وجود رصيد لهم ويمتنع عن سداد مقابلهم
الزام بتسليم مستندات - ان المستاجر هو الملزم بقيمة استهلاك الكهرباء والمياه وكافة الفواتير المترصدة ولابد من تطهير المأجور من تلك الإلتزامات وتسليمه بحالة جيدة ليمكن اعادة الإنتفاع به
مطالبة مالية - الزام المدعي عليه بسداد مبلغ القيمة الايجارية للفترة من ٢٠١٧/١٢/١٤ وما يستجد من قيمة ايجارية حتى تاريخ الاخلاء الفعلي بواقع ٢٧٠٠٠٠ درهم سنويا مع احتساب الزيادة القانونية المقررة.
مطالبة مالية- الزام المدعى عليه برسوم ومصاريف الدعوى واتعاب المحاماة.
وقررت اللجنة القضائية اعلانكم بالنشر للحضور بجلسة يوم الثلاثاء الموافق ٢٠١٧/١١/٧ الساعة ٢,٣٠م امام اللجنة القضائية (اللجنة الرابعة) بالدائرة الإبتدائية والمنعقدة بمقر مركز فض المنازعات الإيجارية لنظر الدعوى ، وقد أمر بتقصير مدة المسافة الى ثلاثة ايام من تاريخ النشر . فأنت مكلف بالحضور أو من يمثلك قانونا وتقديم ما لديكم من دفاع ومستندات

مركز فض المنازعات الايجارية
حكومة دبي GOVERNMENT OF DUBAI

الفجر
العدد ١٢١٦٥ بتاريخ ٢٠١٧/١١/٥
إعادة اعلان حضور المدعي عليه بالنشر
في الدعوى ٢٠١٧/٠٢/٠٦٦٧٤ / سكني

الى المدعى عليه : ايون وتريسل للوساطة العقارية - ش ذ م م
بما أن المدعي : مايكل فريدريك ايراسموس
قد أقام ضدكم الدعوى ٢٠١٧/٠٢/٠٦٦٧٤ /سكني ايجارات امام المركز بطلب الزامكم بالتالي
مطالبة مالية - الزام المدعي عليه برد مبلغ التأمين السابق استلامه عند بداية التعاقد وذلك لرغبة المدعي في عدم استلام العقار حيث ان المدعي عليه الذي قام بتوقيع العقد معه ليس المالك للعقار وليس له اي صفة قانونية للتأجير
مطالبة مالية - الزام المدعي عليه برد قيمة شيك الايجار الأول السابق استلامه عند بداية التعاقد بصرفة وذلك لرغبة المدعي في عدم استلام العقار حيث ان المدعي عليه الذي قام بتوقيع العقد معه ليس المالك للعقار وليس له اي صفة قانونية للتأجير.
مطالبة مالية- الزام المدعى عليه برسوم ومصاريف الدعوى
وقررت اللجنة القضائية إعادة اعلانكم بالنشر للحضور بجلسة يوم الاربعاء الموافق ٢٠١٧/١١/٨ الساعة ٢,٣٠م امام اللجنة القضائية (اللجنة الخامسة) بالدائرة الإبتدائية والمنعقدة بمقر مركز فض المنازعات الإيجارية لنظر الدعوى ، وقد أمر بتقصير مدة المسافة الى ثلاثة ايام من تاريخ النشر. فأنت مكلف بالحضور أو من يمثلك قانونا وتقديم ما لديكم من دفاع ومستندات

مراكز التنمية الأسرية بالشارقة توعي بأهمية التماسك الأسري خلال معرض الكتاب

•• الشارقة –وام:

تحرص إدارة مراكز التنمية الأسرية التابعة للمجلس الأعلى لشؤون الأسرة بالشارقة خلال مشاركتها في معرض الشارقة الدولي للكتاب على تقديم الاستشارات الاسرية المباشرة للجمهور من خلال تنظيم محاضرات تقدمها دكتورة متخصصة في علم الاجتماع .

وقالت ايمان العاني باحث إحصائي أول في ادارة المراكز لوكالة انباء الامارات (وام) ان مشاركة إدارة مراكز التنمية الأسرية بالشارقة في معرض الشارقة الدولي للكتاب المقام حاليا في مركز اكسبو الشارقة ويستمر حتى 11 نوفمبر الحالي تهدف الى الترويج وعرض أهم ما تقدمه المراكز من خدمات ومبادرات وبرامج وفعاليات للفرد بصورة خاصة والاسرة بصورة عامة اضافة الى عرض أهم المطبوعات والكتيبات التي اصدرتها المراكز منها الحقوق المشتركة بين الزوجين وكيف تتجنب الخلافات الزوجية وابنتي صديقتي اضافة الى حوار مع طفل وغيرها من الكتيبات التي تساعد الاسرة في تجنب المشاكل الاسرية ومن أجل استقرار الأسرة وبناء المجتمع.

ونوهت بان جناح المراكز استقطب خلال الايام الأولى من افتتاح المعرض أعدادا كبيرة من زوار الحدث الثقافي من جميع الجنسيات للتعرف على دور إدارة المراكز وما تقدمه من خدمات سواء عن طريق مركز الاستشارات أو المبادرات والبرامج التي تنفذها لجميع الفئات من عمر 12 وما فوق وتسهم في نشر التوعوية بين الجمهور .

"اربح مع التنمية" ومن هذه المسابقات مسابقة "اجمل تعليق" للفوز بجوائز نقدية تقدم من قبل المراكز للفائزين خلال ايام المعرض.

وقالت " تهدف مراكز التنمية الأسرية الى تقوية التماسك الاسري من خلال الارشاد الذي تتولى تقديمه باحثات اجتماعيات وباحثات نفسيات وباحثات قانونيات يقدمن مختلف الاستشارات اضافة الى ادارة برامج الاسرة والتي تقوم بتقديم فعاليات وقائية تحمي ابناء المجتمع من المخاطر التي تحيط الاسرة والتي يتعرض لها ابناؤها.

وأكدت أن اهم ماتقوم به المراكز يتمثل في ادارة البحوث والدراسات والتي تعد من أقدم الادارات في مراكز التنمية الاسرية حيث قدمت عددا كبيرا من البحوث الخاصة بالاسرة والمجتمع ولها مجموعة من الاصدارات الاجتماعية والنفسية.

وأشارت الى ان المراكز كانت قد خصصت جائزة خاصة بالبحوث والدراسات تحت عنوان ثقافة العمل الخيري وتهدف الى ترسيخ ثقافة عمل الخير والمسؤولية المجتمعية وتنمية المجتمع في دولة الإمارات بالإضافة ترسيخ روح التطوع بين فئات المجتمع الإماراتي وذلك تزامنا مع عام الخير.

جدير بالذكر ان فعاليات معرض الشارقة الدولي للكتاب تقام خلال الفترة من 1 الى 11 نوفمبر الجاري تحت شعار عالم في كتابي بمشاركة 1650 دار نشر من 60 دولة تعرض أكثر من 1.5 مليون عنوان من الكتب الصادرة بمختلف اللغات العالمية وذلك على مساحة تصل إلى 14625 مترا مربعا.

استشاري الشارقة يقر مشروع خطاب الرد وقانون المشتريات

•• الشارقة–وام:

أقر المجلس الاستشاري لإمارة الشارقة في جلسته الثانية التي عقدها أمس قبل الأول ضمن أعماله لدور الانعقاد العادي الثالث من الفصل التشريعي التاسع برئاسة خولة عبدالرحمن الملا رئيسة المجلس مشروع الرد على خطاب افتتاح دور الانعقاد العادي الثالث للفصل التشريعي التاسع للمجلس الذي ألقاه صاحب السمو الشيخ الدكتور سلطان بن محمد القاسمي عضو المجلس الأعلى حاكم الشارقة في التاسع عشر من شهر أكتوبر الماضي.

كما أقر المجلس بعد إدخال عدد من التعديلات مشروع قانون خاص بالمشتريات والمناقصات والمزايدات والمستودعات لحكومة الشارقة بحضور وليد الصايغ مدير عام الدائرة المالية المركزية والمستشار الدكتور منصور محمد بن نصار مدير عام الادارة القانونية بمكتب سمو الحاكم وراشد السويدي مدير إدارة المشتريات والعقود بدائرة المالية المركزية والدكتور فلاح حسن الحسيني مستشار الدراسات والبحوث بالدائرة .

وكانت الجلسة بدأت بمصادقة المجلس على مضبطة الجلسة الافتتاحية الأولى المنعقدة في 19 أكتوبر 2017م... ثم ألقت رئيسة المجلس خولة عبدالرحمن الملا كلمة نوهت فيها باحتفا دولة الامارات في الثالث من نوفمبر من كل عام بمناسبة "يوم العلَم" الذي يعكس معاني التلاحم والوحدة الوطنية بين القيادة وأبناء الوطن ويعزز الشعور بالانتماء للوطن ويرسخ صورته المُشرقة ويأتي الاحتفال بهذه المناسبة تزامناً مع ذكرى تولي صاحب السمو الشيخ خليفة بن زايد آل نهيان رئيس الدولة "حفظه الله " مقاليد الحكم .

وقام الأعضاء والحضور ترافقهم رئيسة المجلس والأمين العام للمجلس برفع العلم من أمام السارية التي نصبت أمام مبنى المجلس الاستشاري .

ثم ناقش المجلس مشروع الرد على خطاب الافتتاح والوارد من اللجنة المُشكلة للرد على خطاب الافتتاح حيث تلا مقرر اللجنة العضو عبدالله مراد ميرزا الخطاب ليتيح لكافة الأعضاء والعضوات إبداء الرأي فيما ورد في مشروع الخطاب وفي نهاية التلاوة أقر المجلس مشروع الخطاب وتضمن إعراب المجلس عن اعتزازهم بقيادة صاحب السمو الشيخ الدكتور سلطان بن محمد القاسمي عضو المجلس الأعلى حاكم الشارقة وحرص سموه على الاهتمام بشؤون المواطنين ومتابعة أحوالهم وتوجيه كافة المؤسسات الحكومية للعمل على راحة المواطن وتقديم كافة أوجه الدعم للأسرة والطفل.

وأكد المجلس في خطاب الرد الذي من المقرر تسليمه لصاحب السمو حاكم الشارقة أن المجلس الاستشاري ينعقد في دورته الجديدة وقد هيأ له صاحب السمو أسباب التمكين وعوامل النجاح ومقومات المشاركة الفاعلة ليساهم في ملحمة البناء والنهضة والتقدم وتقديم الرأي المستنير لدفع عجلة الازدهار في كافة مجالات الحياة على أرض إمارة الشارقة.

بعدها ناقش المجلس مشروع قانون بشأن المشتريات والمناقصات والمزايدات والمستودعات لحكومة الشارقة والتقرير الوارد من لجنة الشؤون المالية والاقتصادية والصناعية و تلا مقرر لجنة الشؤون الاقتصادية والمالية والصناعية راشد الهناوي النقبي مشروع القانون والتقرير المرفق .

وقام المستشار الدكتور منصور محمد بن نصار مدير عام الادارة القانونية بمكتب سمو الحاكم بالرد على كافة استفسارات المجلس فيما يخص الجانب القانوني من مشروع القانون. وبعد النقاش وإدخال عدد من التعديلات أقر المجلس مشروع قانون المشتريات والمناقصات والمزايدات والمستودعات لحكومة الشارقة.

وفي ختام الجلسة تم الإعلان أن الجلسة القادمة ستُعقد في 16 نوفمبر الجاري وموضوعها مناقشة مشروع قانون حول تنظيم هيئة البيئة والمحميات الطبيعية بإمارة الشارقة.

نماء وجامعة الشارقة تطرحان برامج أكاديمية متخصصة في تمكين المرأة

•• الشارقة- وام:

وقعت مؤسسة نماء للارتقاء بالمرأة مذكرة تفاهم مع جامعة الشارقة بهدف بناء إطار عام للتعاون المشترك بين الجانبين يستند إلى أسس علمية حديثة ويسهم في تعزيز جهود المؤسسة الرامية إلى دعم المرأة مهنياً واقتصادياً والارتقاء بها وتعزيز دورها كعضو فاعل وأساسي في المجتمع.

واحتضن مقر جامعة الشارقة في المدينة الجامعية مراسم توقيع المذكرة - التي وقعت مؤخرا وتعتبر الأولى من نوعها - من جانب ريم بن كرم مدير مؤسسة نماء للارتقاء بالمرأة وسعادة الأستاذ الدكتور حميد مجول النعيمي مدير جامعة الشارقة بحضور الأستاذ الدكتور الصديق أحمد المصطفى الشيخ نائب مدير الجامعة للشؤون الأكاديمية والدكتور صلاح طاهر الحاج نائب مدير الجامعة لشؤون المجتمع وممثلين عن مؤسسة "نماء" للارتقاء بالمرأة وأعضاء هيئة التدريس في جامعة الشارقة.

ونصت بنود المذكرة التي يستمر سريانها لثلاث سنوات على أن يتعاون الجانبان في طرح وتنفيذ برامج دبلوم وبكالوريوس متخصصة في الدراسات المعنية بتمكين المرأة وتبادل ونشر البحوث والدراسات العلمية والاستشارات ذات الصلة اضافة الى التعاون في تنظيم المؤتمرات والمنتديات العلمية في هذا المجال وطرح إحصاءات واستقصاءات توفر قاعدة بيانات متكاملة للطلاب والباحثين في مجال الدراسات النسوية.

وقالت ريم بن كرم تُمثل الصروح العلمية والمنشآت الأكاديمية شريكاً استراتيجياً فاعلاً للمبادرات المعنية بتمكين المرأة حيث تطرح هذه الصروح مجموعة متناسقة من البحوث العلمية والدراسات الأكاديمية المُحكّمة التي يُشرف عليها نخبة من الخبراء والمختصين حيث تستند هذه الدراسات إلى فرضيات منهجية يتم اختبارها والتحقق من صحتها بشكل علمي دقيق ما يعزز من فرص ترجمة نتائجها وتوصياتها إلى مشاريع عمل تستهدف النهوض بواقع المرأة وتعزيز حضورها الفاعل في المجتمع.

وأضافت " نسعى في مؤسسة نماء للارتقاء بالمرأة إلى بناء شراكات استراتيجية مبنية على أسس متينة تسهم في دعم مسيرة تمكين المرأة في دولة الإمارات بشكل عام وإمارة الشارقة بشكل خاص وتدعو إلى تضافر الجهود كافة لتحقيق الأهداف المأمولة وفي هذا السياق يأتي توقيعنا لهذه المذكرة مع جامعة الشارقة التي لها باع طويل في الحقل الأكاديمي والدراسات والبحوث العلمية" .

وكشفت مدير مؤسسة نماء للارتقاء بالمرأة عن أن ثمار توقيع هذه المذكرة ستنعكس نتائجها على جميع السيدات المنتسبات إلى كل المبادرات والمجالس التي تندرج تحت مظلة مؤسسة "نماء" للارتقاء بالمرأة ..مشيرة إلى تشكيل لجنة عمل مشتركة من الجانبين لتنفيذ وتطوير هذه الشراكة وصياغة الخطط الاستراتيجية الخاصة بالمشاريع التدريبية والبحثية المشتركة التي سيتم تنفيذها خلال الفترة المقبلة.

من جانبه قال الدكتور حميد مجول النعيمي سعداء بهذا التعاون الذي يجمعنا بمؤسسة نماء للارتقاء بالمرأة إحدى مبادرات قرينة صاحب السمو حاكم الشارقة سمو الشيخة جواهر بنت محمد القاسمي رئيسة المجلس الأعلى لشؤون الأسرة بالشارقة هذه المؤسسة التي أثبتت ريادتها على صعيد تمكين المرأة من خلال المشاريع والبرامج المبتكرة التي أطلقتها خلال الفترة الماضية والتي خرجّت العديد من رائدات الأعمال اللاتي أسهمن بمشاريعهن في تنمية مجتمعاتهن.

وأضاف النعيمي انسجاماً بإيماننا بالدور المحوري الذي يجب أن تضطلع به المؤسسات التعليمية والتربوية في دعم المبادرات الرامية إلى استنهاض طاقات كل أفراد المجتمع نلتزم في جامعة الشارقة وانطلاقاً من هذه المذكرة بطرح فرص تدريبية في مجال صحة المرأة والسلامة الغذائية نستهدف بها السيدات المنتسبات إلى مؤسسة "نماء" للارتقاء بالمرأة بجانب رفد المكتبة العلمية بالدراسات والأبحاث التي ترصد واقع المرأة العاملة وتسلط الضوء على الفرص الوظيفية المتاحة في سوق العمل.

وتعتبر هذه المذكرة أول اتفاقية تعاون مشترك تجمع مؤسسة "نماء" للارتقاء بالمرأة بمؤسسات أكاديمية على صعيد التعليم العالي والبحث العلمي داخل دولة الإمارات وتؤكد المذكرة عزم نماء الاعتماد خلال الفترة المقبلة على المناهج والدراسات العلمية الحديثة في مسيرتها الهادفة للوصول إلى مرحلة التمكين الكامل للمرأة.

نوال الحوسني لـ وام : الإمارات الدبلوماسية تعزز المهارات العملية والتطبيقية لدبلوماسيي المستقبل

•• أبوظبي –وام:

أكدت الدكتورة نوال الحوسني نائب مدير عام أكاديمية الإمارات الدبلوماسية أن الأكاديمية تحرص على تعزيز المهارات العملية والتطبيقية لشباب الوطن دبلوماسيي المستقبل وتعمل على توفير منصات للطلبة لتبادل المعرفة والخبرات مع أقرانهم من مختلف دول العالم.

جاء ذلك في تصريحات صحفية على هامش برنامج لعبة السلام لدبلوماسيي المستقبل الذي نظمته أكاديمية الإمارات الدبلوماسية الخميس الماضي بالتعاون مع مجموعة فورين بوليسي ومركز بيلفر للعلوم والشؤون الدولية في جامعة هارفارد وبرعاية وزارة الخارجية والتعاون الدولي.

وأوضحت أن البرنامج أسهم في توفير منصة عملية لطلبة الأكاديمية لتبادل الخبرات مع دبلوماسيي المستقبل من مختلف أنحاء العالم وتعزيز مهاراتهم بما يسهم في تأهيلهم بالشكل الأمثل للمستقبل.

وقالت الحوسني ردا على سؤال لوكالة أنباء الإمارات وام إن الأكاديمية تحرص على تعزيز المهارات العلمية والتطبيقية لدبلوماسيي المستقبل ولا يقتصر الأمر على النواحي النظرية فقط خلال الدراسة .

وأشارت إلى أن هناك حرصا على القيام بتغذية راجعة من طلبة الأكاديمية وكافة المشاركين في مختلف هذه الفعاليات العملية مثل لعبة السلام لدبلوماسيي المستقبل من أجل التعرف على أوجه الاستفادة التي حققها الطلبة منها ودورها في ثقل مهاراتهم وتنميتها بما يواكب رؤية الدولة الاستشرافية للمستقبل واستراتيجية الأكاديمية لإعداد دبلوماسيي المستقبل.

وتميزت نسخة برنامج لعبة السلام لدبلوماسيي المستقبل هذا العام بإشراك الأجيال الشابة من قادة الدبلوماسية المستقبليين لأول مرة في الجلسات النقاشية حيث تم اختيار 28 متدربا دبلوماسيا وطالبا متميزا بمجال الشؤون الدولية من 24 مؤسسة عالمية عريقة تعنى بالتدريب الدبلوماسي في 21 دولة.

يشار إلى أن مجموعة فورين بوليسي تنظم هذا البرنامج مرتين سنويا حيث عقد للمرة الأولى في دولة الإمارات وجمع الرواد العالميين في مجالات السياسة الأمنية الوطنية والشؤون الدولية والأكاديمية والأعمال التجارية ووسائل الإعلام لعقد جلسات نقاشية تتمحور حول تحقيق السلام فضلا عن مناقشة أبرز التحديات الدبلوماسية والوصول إلى نتائج سلمية مبتكرة.

«حماية اللغة العربية» تطلق مبادرة المخزون اللغوي و«لسان الفطرة» خلال معرض الشارقة للكتاب

•• الشارقة–وام:

اعلنت جمعية حماية اللغة العربية إطلاق مجموعة من المشاريع التي تدعم اللغة العربية مجتمعيا وتربويا وعلميا خلال مشاركتها في الدورة الـ 36 من معرض الشارقة الدولي للكتاب بهدف تعزيز الحضور المجتمعي للجمعية وتنمية التواصل مع الأعضاء العاملين والمنتسبين.

واعلن الدكتور علي عبد القادر الحمادي مدير جمعية حماية اللغة العربية في تصريح لوكالة انباء الامارات وام أن الجمعية اطلقت مسابقة المخزون اللغوي وهي مخصصة في حفظ الشعر موجهة الى طلاب المرحلة الاعدادية والثانوية التي تهدف لتعزيز الرصيد اللغوي وتنميته لدى النشء وإعادة الاعتبار لأهمية حفظ الشعر وروايته.

كما اعلن ان الجمعية اطلقت كذلك برنامج لسان الفطرة في إصداره الأول وهو بعنوان "أحب لغتي العربية" وهو كتاب موجه لطلاب رياض الأطفال و يتضمن البرنامج الثقافي للمعرض على محاضرة بعنوان "اللغة العربية في حضورها الجميل».

وأضاف الحمادي أنه حرصا من الجمعية على تعزيز حضورها المجتمعي ستعمل من خلال تواجدها في المعرض على تحديث البيانات العضوية لأعضاء الجمعية والبالغ عددهم ألف عضو والتعريف بأعمالها واستقبال طلبات عضوية جديدة في الجمعية.

وكشف مدير جمعية حماية اللغة العربية ان يوم 18 ديسمبر المقبل سيشهد تكريم الفائزين في الحفل الختامي لليوم العالمي للغة العربية.

واستعرض الحمادي تاريخ وجهود الجمعية واهدافها التي تشمل اللغة العربية ورعايتها و تنفيذ البرامج و الانشطة التي تعزز واقع اللغة العربية و تدعمه تعليميا لتكون مرتكزا من مرتكزات الهوية الوطنية وتنفيذا لتوجيهات صاحب السمو الشيخ محمد بن راشد آل مكتوم نائب رئيس الدولة رئيس مجلس الوزراء حاكم دبي "رعاه الله" لان تكون الامارات مركز الامتياز في اللغة العربية. وذكر انه من خلال المنصة الموجودة في المعرض يتم تعريف الجمهور بالخدمات المقدمة في الجمعية منها الدورات التدريبية سواء للناطقين باللغة العربية أو المتعلمين بالإضافة الى التعريف ببرنامج الاهتمام بالقراءة الذي يعنى بتقديم برامج نوعية للمؤسسات في مجال القراءة.

يذكر أن فعاليات معرض الشارقة الدولي للكتاب انطلقت في الاول من نوفمبر الجاري في مركز إكسبو الشارقة تحت شعار "عالم في كتابي" بتنظيم من هيئة الشارقة للكتاب ويستمر حتى 11 من اشهر الجاري.

مركز جمعة الماجد يشارك بإصدارات جديدة في معرض الشارقة للكتاب

••دبي–وام:

يشارك مركز جمعة الماجد للثقافة والتراث في الدورة الـ 36 من معرض الشارقة الدولي بإصدارات جديدة ومتنوعة احدثها " تاريخ غزة في نهاية العصر العثماني من خلال شواهد القبور 1814-1917 م" تأليف الدكتور فرج الحسيني. وجمع المؤلف مادة هذا الكتاب بعد بحث كبير شمل كل مقابر مدينة غزة وذلك خلال فترة عمله أستاذا مساعدا في قسم التاريخ والآثار في الجامعة الإسلامية بغزة سنة 2012.. وهو مسح شامل لكل الشواهد الأثرية العثمانية والشواهد التي ترجع إلى النصف الأول من القرن العشرين وهو إضافة نوعية لتاريخ غزة من نهاية العصر العثماني وحتى الاحتلال البريطاني لفلسطين.

ويظهر الكتاب من خلال دراسة الشواهد تاريخ العائلات الغزية وأشهر الأفراد الذين ينتسبون إليها والمناصب والوظائف الحكومية التي تقلدوها.

كما يشارك المركز بكتاب جديد بعنوان "قراصنة غرب البحر المتوسط من القرن 6 هـ 12 م حتى القرن 9 هـ 15 م" وهو من تأليف الدكتور محمود أحمد علي هدية.

ويوضح الكتاب جانبا مبهما من التاريخ سكتت عنه الكثير من المصادر العربية حيث لم تحظ القرصنة بدراسة متخصصة منفردة على الرغم من أهميتها كظاهرة انتشرت في البحر المتوسط.. كما يبين أثر القرصنة على حركة التجارة والعلاقات الاقتصادية والسياسية بين بلدان الغرب الإسلامي والمسيحي.

ومن الكتب الجديدة أيضا التي يشارك فيها المركز في المعرض كتاب "رحلة المجاجي" دراسة وتحقيق سعاد آل سيد الشيخ وكتاب "الفوائد المسجلة في شرح البسملة والحمدلة " لأبي عبدالله محمد بن حمدون بناني المعروف بالمحوجب وهو كتاب محقق للدكتور حاج بنيرد وكتاب "لغة أهل السواد في المعاجم العربية تأصيل وتوصيف"، تأليف صفاء صابر مجيد البياتي .

وبلغت إصدارات المركز حتى الآن 121 تنوعت موضوعاتها في مجالات العلوم المتعددة.. ومن الإصدارات أيضا الجديدة التي يشارك فيها المركز العدد 99 من مجلة آفاق الثقافة والتراث بالإضافة إلى العدد 74 من مجلة أخبار المركز.

الملتقى السنوي لطب الأشعة في الإمارات ينطلق اليوم في دبي

•• دبي–وام:

تحت رعاية سمو الشيخ حمدان بن راشد آل مكتوم، نائب حاكم دبي وزير المالية رئيس هيئة الصحة بدبي تنطلق اليوم فى مركز دبي الدولي للمؤتمرات والمعارض فعاليات الدورة الثانية من الملتقى السنوي لطب الأشعة في الإمارات الذي يستمر حتى 7 نوفمبر الجاري.

ويعتبر الملتقى السنوي لطب الأشعة في الإمارات الحدث الأول من نوعه في هذا المجال العلمي الهام والمتخصص في طب الأشعة والتصوير التشخيصي الطبي حيث يتوقع أن يستقطب المؤتمر والمعرض أكثر من الف و700 متخصص وخبير في مجال طب الأشعة والتصوير التشخيصي و42 متحدثا محليا وعالميا فضلا عن 66 جلسة علمية تناقش آخر التقنيات والتطورات العلمية في مجال الأشعة والتصوير التشخيصي. وقال الدكتور عبدالله الرميثي رئيس شعبة الإمارات للأشعة ورئيس المؤتمر ان الحدث يهدف الى تبادل الخبرات وآخر المستجدات في هذا التخصص الطبي الشديد الأهمية مثل أشعة القلب وأشعة الصدر والأشعة التدخلية وأشعة العضلات والعظام والأشعة العصبية وأشعة طب الأطفال والتصوير بالأشعة وجلسة خاصة بتصوير الثدي الشعاعي ومن جهة أخرى يستضيف المعرض المصاحب للملتقى أكثر من 40 علامة تجارية للشركات العارضة من الرواد في مجال صناعة أجهزة التصوير بالأشعة والتصوير الطبي التشخيصي تعرض أحدث الأجهزة والمعدات والتقنيات الرائدة في هذا المجال. يقام الملتقى السنوي لطب الأشعة في الإمارات سنويا ما بين العاصمة أبوظبي وإمارة دبي بتنظيم شركة اندكس لتنظيم المؤتمرات والمعارض عضو في اندكس القابضة وبالتعاون مع شعبة الإمارات للأشعة، وبدعم من الجمعية السعودية للأشعة، والجمعية الأوروبية للأشعة ومجلس الأعمال الإماراتي الهندي.

بلدية الشارقة تطلق مبادرات وطنية تزامنا مع يوم العلم

•• الشارقة -وام:

أطلقت بلدية مدينة الشارقة تزامنا مع احتفالات الدولة بيوم العلم عدة مبادرات وطنية شملت مبادرة خدمة مع علم ومبادرة شجرة الاتحاد ومبادرة زين منزلك بالعلم ومبادرة شاركونا فرحة العلم إضافة إلى تنظيم عدة فعاليات وطنية وترفيهية منوعة في حديقة القرائن استمرت من 1 حتى 4 نوفمبر الجاري.

وقال سعادة ثابت الطريفي مدير عام بلدية مدينة الشارقة ان البلدية تسعى كل عام إلى إطلاق المبادرات النوعية التي تستهدف إشراك قطاعات أوسع من المجتمع في الاحتفاء بعلم دولة الإمارات العربية المتحدة وغيرها من المناسبات الوطنية الجليلة التي تعبر عن قيم الولاء والانتماء للوطن والتلاحم والتوحد خلف قيادته الرشيدة ..مشيرا إلى أن جميع مسؤولي البلدية وموظفيها والعاملين بها حرصوا على المشاركة في الاحتفاء بيوم العلم لما تمثله هذه المناسبة من أهمية كبيرة ومكانة متميزة في قلوب الجميع وما تحمله من معان ودلالات وطنية تنم عن حب الوطن وعشقه والإخلاص له.

وأضاف أن إدارةً الهندسة بالبلدية أطلقت مبادرات فريدة تعبر عن رمزية علم الدولة ودلالته الوطنية منها مبادرة خدمة مع علم إذ أهدت الإدارة المتعاملين مع قطاع الهندسة والمباني بالبلدية علم مع كل معاملة يتم إنجازها كدليل على قبول المعاملة كما قام مهندسو الإدارة بتقديم مبادرة شهادة إنجاز مع علم تتمثل في تزيين المساكن الجديدة بالأعلام عند الكشف على المسكن للحصول على شهادة الإنجاز وكذلك تم ابتكار مبادرة اعتماد التدقيق الإنشائي بالعلم" حيث تم تسليم علم لكل موقع قيد الإنشاء إذا نجح الموقع في عملية التدقيق الإنشائي قبل صب الخرسانات مع كتابة كلمة يوم العلم في جدول صب الخرسانات كدليل اعتماد بدلا من التوقيع .. لافتا إلى نجاح الإدارة في إنجاز ما يزيد عن 90 خدمة مع علم على مدار اليوم.

وأوضح ان إدارة الموارد البشرية بالبلدية أطلقت مبادرة وطنية بعنوان" شجرة الاتحاد" قبيل مراسم رفع العلم بالمبنى الرئيسي للبلدية حيث عبر المشاركون من خلالها عن ولائهم وانتمائهم وحبهم للوطن بكتابة كلمات قليلة وتثبيتها على شجرة رمزية لاتحاد الإمارات .. لافتا إلى أن إدارة الخدمات العامة في البلدية وزعت الأعلام على المؤسسات والهيئات الحكومية بالإمارة ضمن مساهمتها السنوية في المناسبات الوطنية كما قامت البلدية بتزيين مبانيها المختلفة بمئات الأعلام احتفاء بيوم العلم من أجل إثراء الحس الوطني وإضفاء أجواء احتفالية لموظفي البلدية والمتعاملين معها.

وكشف علي عبيد مدير إدارة التفاعل المؤسسي أن البلدية نظمت بالتزامن مع احتفالات يوم العلم في الفترة من 1 إلى 4 نوفمبر الجاري مجموعة من الفعاليات والأنشطة الوطنية والتثقيفية للأطفال الصغار بحديقة القرائن لتعريفهم بعلم دولة الإمارات ورمزيته الوطنية ودلالة ألوانه وأهمية احترامه وتبجيله لغرس حب الوطن وقيم الوفاء والانتماء له في نفوسهم وإشراك أكبر شريحة ممكنة من أفراد المجتمع في الاحتفاء بهذه المناسبة الوطنية. وأوضح أن البلدية قامت بتوزيع أعلام الدولة على المنازل في بعض الأحياء السكنية بمدينة الشارقة ضمن مبادرة "زين منزلك بالعلم" كما قام فريق من إدارة التفاعل المؤسسي بزيارة مستشفى القاسمي وبعض مدارس الإمارة وإهداء منتسبيها الأعلام وبعض الهدايا الرمزية ضمن مبادرة "شاركونا فرحة العلم" من أجل تعزيز مشاركة الجميع فرحة الاحتفال بيوم العلم وتعزيز روح الولاء والانتماء لدولتنا المجيدة ..مشيرا إلى أن البلدية أرفقت مع الأعلام مطويات توعوية توضح إرشادات استخدام العلم وشرح مبسط حول الطريقة الصحيحة لوضع العلم وتثبيته على الجدران ومقاساته المعتمدة وغيرها.

«الخارجية» تنظم فعالية "التطوع والعمل الإنساني" بالتعاون مع الهلال الأحمر

•• أبوظبي-وام:

نظمت وزارة الخارجية والتعاون الدولي بالتعاون مع الهلال الأحمر الإماراتي فعالية "التطوع والعمل الإنساني" التي عقدت في ديوان عام الوزارة.

حضر الفعالية سعادة أحمد ساري المزروعي وكيل وزارة الخارجية والتعاون الدولي بالإنابة وعدد من المسؤولين في الهلال الأحمر الإماراتي يتقدمهم سعادة الدكتور محمد عتيق الفلاحي الأمين العام للهيئة بالإضافة إلى عدد من مسؤولي وموظفي وزارة الخارجية والتعاون الدولي.

وهدفت الفعالية إلى إطلاق مبادرة "سفير التطوع" في وزارة الخارجية والتعاون الدولي حيث تم فتح باب التسجيل أمام موظفي ومنتسبي الوزارة للتطوع في برامج ومنصات التطوع الاجتماعي التابعة للهلال الأحمر الإماراتي.

وألقى سعادة أحمد ساري المزروعي وكيل وزارة الخارجية والتعاون الدولي بالإنابة كلمة سلط خلالها الضوء على أهمية التطوع والعمل الإنساني والذي يمثل واحدا من أهم المواضيع المؤثرة في تعزيز مسيرة التنمية المستدامة وبناء مستقبل الدولة والمجتمع بشكل عام.

وأكد أن التطوع بأبعاده الإنسانية والاجتماعية يعتبر سلوكا حضاريا يعزز قيم التكافل الاجتماعي حيث ينعكس تأثيره إيجابيا في حياة الأسرة والفرد والمجتمع كما يسهم في الارتقاء بالثقافة المجتمعية ككل ويعمل على تنمية الحس بالمسؤولية وتحفيز روح المبادرة.

وأضاف يشكل المتطوعون موردا حيويا للدولة في القطاعين الحكومي والخاص حيث يمكن الاستفادة من إمكاناتهم ومؤهلاتهم في بناء وتنفيذ العديد من المشاريع والمبادرات المجتمعية وحتى الإقليمية والدولية.

وأكد وكيل وزارة الخارجية والتعاون الدولي بالإنابة أن التطوع والعمل الإنساني جزء أصيل من ثقافة المجتمع الإماراتي وهما نتاج لغرس المغفور له الشيخ زايد بن سلطان آل نهيان - طيب الله ثراه - والذي وصلت مكارمه وأياديه البيضاء كافة أرجاء العالم .. عطاء وأعمالا نافعة خالصة لوجه الله سبحانه وتعالى.

وأضاف أن العمل الإنساني مبدأ ثابت في فكر زايد استمر من بعده ليشكل مرتكزا راسخا في توجهات دولة الإمارات الخارجية التي تحتل مرتبة عالمية متقدمة في مجال المساعدات الإنسانية وقد حمل أرث العطاء من بعده صاحب السمو الشيخ خليفة بن زايد آل نهيان رئيس الدولة "حفظه الله" وصاحب السمو الشيخ محمد بن راشد آل مكتوم نائب رئيس الدولة رئيس مجلس الوزراء حاكم دبي "رعاه الله" وصاحب السمو الشيخ محمد بن زايد آل نهيان ولي عهد أبوظبي نائب القائد الأعلى للقوات المسلحة.

وتضمنت الفعالية قصائد شعرية وعرض فيديو حول مسيرة العمل الإنساني والتطوعي في دولة الإمارات بالإضافة إلى محاضرة بعنوان العمل الإنساني والتطوعي كما قدمت في إطار الفعالية حلقة حوارية مع عدد من المتطوعين وأبرز الناشطين في وسائل التواصل الاجتماعي في دولة الإمارات العربية المتحدة.

وفي ختام الفعالية تم فتح الباب أمام موظفي وزارة الخارجية والتعاون الدولي للتسجيل في برامج ومنصات التطوع الاجتماعي التابعة للهلال الأحمر الإماراتي كما جرى تكريم الضيوف الحاضرين.

شرطة أبوظبي تؤكد أهمية تعزيز قيم الإيجابية في بيئة العمل

•• أبوظبي-وام:

افتتح العميد حماد احمد الحمادي مدير قطاع امن المجتمع بشرطة أبوظبي ورشة عمل تثقيفية بعنوان" السعادة والصحة " مؤكداً أهمية تعزيز قيم الإيجابية والصحة والسعادة في بيئة العمل الشرطي والمجتمع عموماً.

واشتملت الورشة التي نظمتها إدارة مراكز الدعم الاجتماعي بالتعاون مع شركة أبو ظبي للخدمات الصحية – صحة على فحوص طبية أولية لمنتسبي قطاع أمن المجتمع وتوزيع كتيبات توعية تضمنت نصائح وإرشادات حول دور الصحة في إسعاد الناس.

حضر الافتتاح العميد سيف علي الكتبي مدير مديرية المؤسسات العقابية والإصلاحية والعميد علي سالم البادي مدير إدارة مراكز الدعم الاجتماعي وعدد من الضباط.

صاغت خلالها خراريف وحكايات الجن بأسلوب أدبي معاصر

«ابوالهول» توقع مؤلفاتها التراثية في جناح "كلمات" بالشارقة الدولي للكتاب

•• الشارقة-الفجر:

تقديراً لإسهاماتها الفاعلة في التعريف بالتراث الإماراتي، والعمل على إبرازه بأساليب كتابة معاصرة، تنسجم مع مُخيلة جيل اليوم من الأطفال، نظمت دار "كلمات" المتخصصة في نشر وتوزيع كتب الأطفال وإحدى شركات "مجموعة كلمات"، أمس الأول الجمعة في جناح المجموعة المشارك في معرض الشارقة الدولي للكتاب، حفل توقيع للكاتبة الشابة دبي ابوالهول.

ووقعت دبي ابوالهول ثلاثة من مؤلفاتها الصادرة حدثياً عن دار "كلمات" وهي مجموعة عن القصص المستوحاة من التراث الإماراتي، أعادت المؤلفة كتابتها بأسلوب أدبي بسيط وجذاب، يتناسب مع مخيلة وتفكير الصغار، وحملت الإصدارات العناوين التالية: أم الصبيان، وقوم الدسيس، وخطاف رفاي.

ونشرت دبي ابوالهول البالغة من العمر 21 عاماً، أول كتاب لها وهي لم تتجاوز السادسة عشرة من عمرها، وكان رواية في الخيال العلمي، حملت عنوان "غالاغوليا"، ويعتبر هذا العمل أول رواية إماراتية تصدر باللغة الإنجليزية. وحصلت ابوالهول على عدد من الألقاب أبرزها: لقب أصغر روائيّة تشارك في مهرجان "طيران الإمارات" للآداب في العام 2012، ولقب أصغر متحدثة في مؤتمر "تد إكس دبي" حيث تحدثت في العام 2009 من خلال هذه المنصة العالمية الشهيرة، عن تجربتها وإنجازاتها، وهي لم تبلغ وقتها الثالثة عشرة من العمر.

وفي هذا الصدد قالت دبي ابوالهول: "يأتي إطلاقي لهذه الإصدارات من واقع اهتمامي بالتراث الإماراتي الزاخر بالروائع والإبداعات، ومن إيماني بأهمية تعريف الأطفال بالثراء الكبير الذي يتمتع به، حيث تمزج الأعمال المطروحة للصغار من خلال منصة "كلمات"، بين المشاهد واللوحات التراثية الأصيلة، وبين الأقصوصات المرتبطة بالأساطير الشعبية الشيقة، وأنا أرى أن هذا النوع من الكتابة يساعد في توسيع مدارك الأطفال، ويدفعهم لمزيد من التأمل لاكتشاف الأهداف المراد الوصول إليها من خلال القصة». وأعربت ابوالهول عن سعادتها بالتعاون مع دار "كلمات" في إطلاق هذه الأعمال، وثمنت إسهامات الدار الكبيرة في الارتقاء بأدب الطفل العربي، من خلال رفدها لمكتبة الطفل العربي بمجموعة كبيرة من الإصدارات عالية الجودة من حيث المحتوى والتصميم والإخراج. ويستعرض كتاب أم الصبيان، قصة الجنية اللطيفة التي تستخدم قدراتها العجيبة لمساعدة المرضى في قريتها، والتي اعتادت ارتداء عباءة سوداء، وأن تضع على وجهها برقعاً ذهبياً مزخرفاً، وذلك قبل أن يضيع طفليها، وتهُب رياح قوية ترفع البرقع عن وجهها، ويكتشف الجميع أنها جنيّة، فيطردونها، وتختفي "أم الصبيان" لتظهر بعد سنوات في إحدى القرى، لتساعد في علاج طفل يُذكرها بطفليها المفقودين. فيما يبحث كتاب قوم الدسيس في قصة عائلة الدسيس، التي تُقيم في فريج "الحميدان"، حيث كانت تعيش في العتمة، ولم ير أحد من الأهالي أي شخص منها، ولم يعلم أحد بأن أفراد العائلة أرادوا حماية الآخرين منهم، فما أن يتعرض جلدهم لأشعة الشمس حتى يصبح شكلهم مخيفاً، ويحمل الكتاب العديد من المشاهد المشوقة. أما كتاب خطاف رفاي فيسرد قصة الجنّي "خطاف رفاي" الذي كان يحلم منذ صغره بأن يصبح نوخذة ربان سفينة، يجوب البحار في النهار فقط لأنه يعيش بشكل بشري في وضح النهار، أما بالليل فيتحول إلى جنيّ، ويتعرف الصغار في نهاية القصة ما إذا كان رفاي قد نجح في تحقيقه حلمه أم لا.

تمكنت مجموعة كلمات منذ تأسيسها من توزيع كتبها في 16 دولة و 3 آلاف مدرسة، وتفخر المجموعة بتقديمها ما يزيد على 30 إصداراً فازت بالعديد من الجوائز العربية والدولية. ومنذ انطلاقها، عملت المجموعة مع أكثر من 120 كاتباً و 100 رسامًا من أشهر الكتاب والرسامين من العالم العربي والعالم. وترجم أكثر من 50 إصداراً "لمجموعة كلمات" من اللغة العربية إلى لغات أخرى، كما ونجحت الدار حتى الآن في إصدار أكثر من 400 عنوانٍ باللغة العربية.

خلال ورشة عمل بعنوان «روبوتات الليغو»

«الشارقة الدولي للكتاب» يطلع الصغار على مستقبل صناعة السيارات ذاتية القيادة

•• الشارقة-الفجر:

استعرضت ورشة أقيمت ضمن فعاليات الطفل في للدورة الـ 36 لمعرض الشارقة الدولي للكتاب، مساء امس، أهم المبادئ الأساسية لصناعة السيارات ذاتية القيادة باستخدام قطع الليغو، ومنصات تقنية متطورة تعمل على توفير نظام تحكم رقمي بعيد المدى.

وتناولت الفعالية التي نظمها معهد جونيور ستيم البريطاني، وقدمها المدرب "نك هاوكين" تعريف الأطفال على أهم الأساسيات المستخدمة في صناعة السيارات ذاتية القيادة، ونماذج أخرى مبتكرة من المركبات، والطائرات، والقطارات، التي تتكون جميعها من قطع الليغو ومحرّكات أساسيّة تعمل بتقنية البلوتوث المرتبطة مباشرة بحاسب آلي "كمبيوتر" وجهاز لوحي "آيباد" يوفر إمكانية التحكم عن بعد.

وصنع الصغار نماذجهم المتطورة عبر إرشادهم للخطوات من خلال كتيّب يحتوي على 16 حركة، ليبدأ الجميع بصناعة ابتكارات عكست مدى تمتعهم بذهنية متقدة وفكر نيّر، استطاعوا من خلاله أن ينجزوا وبوقتٍ قياسي أكثر من نموذج ليقوموا لاحقاً بربطه بالأجهزة الإلكترونية المصاحبة.

وعبر نك هاوكين عن سعادته الكبيرة برؤية الأطفال وهم يبتكرون مركباتهم الخيالية لافتاً إلى أن المشاركين يتمتعون بذهنية صافية قادتهم إلى تركيب القطع بسرعة، وحسب المعلومات التي أعطيت لهم بدقة. وقال: انا سعيد بتواجدي في الشارقة، التي تقيم واحداً من الأحداث الثقافية المهمة على مستوى العالم، ومما لاشك فيه أن الفعاليات المخصصة للطفل تعطي الزوّار من الصغار فرصة ثمينة لكي يتعرفوا على عوالم ومدارك أكثر رحابة في الأعمال التطبيقية خصوصاً تلك التي تواكب العصر وانا أشكر القائمين على المعرض في تخصيصهم لورش عمل تطبيقية تراعي هذا الجانب. وأكد هاوكين على أن الصغار هم مبتكرو المستقبل، ومن خلال أبسط الوسائل يمكنهم صناعة أعظم الآلات إذا تم توجيههم بالطريقة السليمة والصحيحة، لافتاً إلى أن المعهد يحرص على تقديم أبسط الخيارات العلمية والعملية للأطفال ليتسنى لهم التعرف عن قرب على مختلف الصناعات التي يرونها أمامهم.

المسلمون الأمريكيون يستعدون لرد فعل على هجوم نيويورك

•• واشنطن-وكالات:

كان عمر أحمد، الطبيب الأمريكي المسلم البالغ من العمر 43 سنة من نيوجيرسي، في عيادته بتريتون، عندما سمع بأن شاحنه بيك-أب دهست عمداً أناساً في ممر للدراجات في مانهاتن السفلى، مما أسفر عن مقتل ثمانية أشخاص وجرح 12 آخرين. وقال لشبكة أن بي سي نيوز إن "رد فعلي الأولي، كان شعوراً بالقلق والصدمة.. ومن ثم، بشكل أساسي، تساءلت عما إذا كان الفاعل مسلماً».

وتبين أن المشتبه فيه مهاجر أوزبكي يدعى سيف الله سايبوف، دخل الولايات المتحدة عام 2010، وفق ما صرح به مسؤولو إنفاذ القانون. وترجل سيف الله من الشاحنة وصرخ "الله أكبر" قبل أن يطلق النار من مسدس. وقال مسؤولون إنه ترك ملاحظة في الشاحنة يدعي فيها أنه نفذ الهجوم لمصلحة تنظيم داعش الإرهابي. واطلق شرطي كان في دورية بالمنطقة النار على سيف الله فأصابه في البطن ليضع حداً لما وصفه حاكم نيويورك بيل دي بلازيو بالعمل الإرهابي. وبذلك، تكون تمت الإجابة على التساؤل الذي خطر ببال الطبيب أحمد.

وكتب كريس فوتش في موقع شبكة "إن بي سي نيوز" الأمريكية للتلفزيون، أنه عقب هجوم الثلاثاء، أعرب بعض المسلمين الأمريكيين ورجال الدين عن القلق حيال الطريقة التي سينظر بها إلى دينهم وعما إذا كان المسلمون سيصيرون أهدافاً للعنف.

ونقل عن عضو النادي الديمقراطي المسلم في نيويورك أحمد نجمة أن "هناك تاريخاً ونوعاً، من النكسة، ومن الواضح أن الناس سيبدؤون التفكير فيها...لكن القلق الأساسي، هو كيف يمكننا أن نقدم أفضل ما لدينا في هذا الوقت من الأزمة". وتوقع أن تقوم مجموعات من الأمريكيين –المسلمين بترتيب وسائل لمساعدة أولئك الذين تأثروا بالهجوم. وقال إن "القلق الأساسي يكمن في كيفية مساعدة الضحايا في هذه الأزمة».

ونسب إلى عفاف ناشر، المديرة التنفيذية للفرع النيوركي لمجلس العلاقات الأمريكية-الإسلامية، أن على الأمريكيين المسلمين أن يستمروا في الخدمة، مضيفة: "خدمة اولئك الذين تعرضوا للهجوم، وأيضاً خدمة المجتمع بشكل عام.. فمن وجهة نظرنا كأمريكيين مسلمين، قلبنا ينفطر... وبمجرد التفكير بالدم الذي أُزهق بدم بارد والتفكير في العائلات التي هي في حداد، يصعب إيجاد الكلمات».

أما أحمد، الطبيب، فإن القلق يراوده حيال رد الفعل في كل مرة يحصل فيها هجوم مماثل. ويقول: "أشعر بأنني أكثر قلقاً في شأن الرد من القيادة السياسية". ولفت إلى أنه لم يرَ تغييراً في الجالية الأمريكية-الإسلامية منذ الهجمات الإرهابية في 11 سبتمبر 2001. وقال إنه "منذ 11 سبتمبر، صرنا أقل عزلة... وبتنا أكثر ميلاً للتواصل مع الآخرين وجعل الناس يعرفون من نحن وبشكل أساسي إيجاد علاقات مع المجتمعات حولنا...وكان ذلك جسراً حقيقياً هدفه التخفيف من بعض سوء التفاهم وعواقب ذلك". وقالت إن ثمة طرقاً لمكافحة الصورة السلبية التي تنسب إلى الإسلام عادة. وأضافت: "نحن المسلمون نتحمل مسؤولية إثبات ما نقوله وما نبشر به، وهذا أمر نفعله كل يوم».

الديمقراطيون بلا زعيم

سنة مرت على انتخاب ترامب

أرعب انتخابه جزءا من أمريكا والعالم:

ترامب: سنة من التنافر والنشاز لدونالد...!

لم يغير دونالد ترامب أسلوبه، وخاصة في الإدارة

الحائط مع المكسيك يتعثر

•• الفجر - خيرة الشيباني

سنة مرت.. سنة فقط. مع دونالد ترامب، الجميع ينظر حسب مصالحه الخاصة. أعداؤه دون شك في ازدياد، وبشعبية عالقة في حوالي 35 بالمائة، يظل ترامب الرئيس الأمريكي الأكثر كرها في التاريخ. غير ان بارومتر غالوب يحجب جزء أساسيا من الواقع: يكرهه الديمقراطيون، ولا يزال امبراطور العقارات يغري 80 بالمائة من الجمهوريين، قاعدة مخلصة وتحافظ على تفاؤلها. خلال الأشهر الاثني عشر منذ انتخابه المفاجئ على رأس الولايات المتحدة، لم يغير دونالد ترامب أسلوبه، وخصوصا في الإدارة. فالملياردير يجد متعته في الفوضى، وكان له ذلك. فقد شهدت إدارته عدة استقالات وإقالات رئيس ديوانه، ومستشاره الاستراتيجي، ومستشاره لشؤون الأمن القومي. أما بالنسبة لأغلبيته في الكونغرس، التي يُفترض أن توفر له بعض الهدوء والصفاء السياسي، تبيّن انها أكثر انقساما مما كان متوقعا، وخصوصا عندما يتعلق الأمر بإلغاء الإصلاح الصحي لسلفه أوباما.

إخفاقات متعاقبة

لا يتمتع بشعبية، وغير منتج، يُنتقد بسبب جهله للملفات، واستفزازاته أو ممارسته لرياضة الغولف نهاية الأسبوع، ومع ذلك يستمر دونالد ترامب في القيام بكل عاداته القديمة، خاصة، عدم الاعتذار، وشن هجوم مضاد، في معظم الأحيان عبر تويتر، حيث يهاجم، الديمقراطيين، والقضاة، وهيلاري كلينتون، والجمهوريين الذين يجرؤون على معارضته، وميريل ستريب أو كيم جونغ أون. دون ان ننسى، بطبيعة الحال، وسائل الإعلام، الهدف المفضل للمستأجر الحالي للبيت الأبيض. التتويج: اختيار تعبيره أخبار كاذبة، الذي يستخدمه مئات المرات لانتقاد الصحفيين، اختياره كلمة العام من قبل القاموس المرجعي البريطاني، كولينز. وطمأنة لأنفسهم، يكرر بعض مناهضي ترامب بلا انقطاع أنه خلال الأشهر العشرة تقريبا التي قضاها على رأس القوة الاولى في العالم، لم ينجز خليفة باراك أوباما الكثير. ولا جدال في ذلك على الصعيد التشريعي.

غروره تجاه كوريا الشمالية يشكل خطرا

وعد بإلغاء أوباما كير؟ بعد ثلاثة إخفاقات متتالية في مارس ويوليو وسبتمبر، فضّل الجمهوريون في الكونغرس، المنقسمين حول الموضوع، رمي المنديل.

اما الإصلاح الضريبي فقد تأخر، ولم يُقدّم سوى الخميس الماضي، وستتم مناقشته طيلة أسابيع. ومن شأن اعتماده أن يؤدي إلى صدمة مالية كبيرة تعود بالفائدة أساسا على الشركات والمؤسسات والميسورين.

التزام رمزي آخر، مشروع الجدار مع المكسيك يتقدم ببطء شديد. في نهاية اكتوبر، تم بالتأكيد الكشف عن ثمانية اجزاء من الجدار بالقرب من سان دييغو، الا ان الكونغرس لم يصوت حتى الان على تمويل الاشغال التي تقدر قيمتها ب 21 مليار دولار.

وفيما يتعلق بالمراسيم الرئاسية الرامية إلى منع الهجرة من عدة بلدان إسلامية، فقد تم تعليقها من طرف القضاء.

وبدون توجيه من البيت الأبيض، يعيش اقتصاد الولايات المتحدة لكوكب الأرض، إضافة الى غروره تجاه كوريا الشمالية.

لا يزال امبراطور العقارات يغري 80 بالمائة من الجمهوريين

أخطار تتهدد الاقتصاد جراء انعدام الحوكمة السياسية

ستكون الانتخابات التشريعية النصفية حاسمة لمصير ترامب

اختيار تعبيره «أخبار كاذبة» كلمة السنة من قبل القاموس المرجعي البريطاني

حياته. انه ليس في وضع سيء، كل الأضواء خضراء، ومؤشرات معدل البطالة، والنمو، وسوق الأوراق المالية ترسم اقتصادا متينا لا يتردد ترامب في نسب صحته الجيدة اليه. بيد أن بعض الخبراء يشعرون بالقلق إزاء الأخطار المتوسطة المدى الناجمة عن انعدام الحوكمة السياسية.

«اختراق»

فهل تبيّن ان ترامب، الذي أرعب انتخابه في الثامن من نوفمبر 2016 جزء من أمريكا والعالم، انه في النهاية مشاغب مثير للقلق أكثر من كونه خطرا؟ ليس بهذه السرعة. إن الحماس الذي يملأ به مقاعد المحاكم الاتحادية بالقضاة الرجعيين، وبتواطؤ مجلس الشيوخ الجمهوري، يمكن أن يؤثر على الصراعات الاجتماعية على مدى جيل. كما ان تفكيكه للتدابير البيئية المتخذة في عهد أوباما، وانسحاب الولايات المتحدة من معاهدة باريس للمناخ 21، في وقت لا تسمح فيه حالة الطوارئ المناخية بأي خطوة إلى الوراء، لا تبشر بالخير بالنسبة في بلد في حملة انتخابية دائمة، تلوح الانتخابات النصفية عام 2018 في الأفق. ويرى شيلدون غولدمان، أستاذ العلوم السياسية في جامعة ماساتشوستس: ستكون هذه الانتخابات التشريعية حاسمة لمصير ترامب.. إذا دفع الجمهوريون ثمن دعمهم للرئيس، فإن نافذة ستُفتح على الأرجح لخلافته عام 2020.

وباستثناء ربما عدم شعبيته كانت قائمة عند انتخابه، لا شيء يشير إلى مثل هذا السيناريو. مصمّما على الترشح مجددا، عقد دونالد ترامب عدة اجتماعات في ثوب حملة انتخابية مبكرة. ويتواصل التحقيق في التدخل الروسي في الانتخابات الرئاسية لعام 2016، التي يأمل البعض ان تُسقط الملياردير، الا انه لم يتم الكشف عن اي دليل على وجود تواطؤ بين حملة ترامب ومقربين من الكرملين للتأثير على الاقتراع.

وأخيرا، أمام دونالد ترامب والحزب الجمهوري حتى الآن، معسكر منافس تنخره الانقسامات الداخلية، التي كشفت عنها شراسة الانتخابات التمهيدية بين الأشقاء بيرني ساندرز وهيلاري كلينتون. فبعد عام على هزيمة وزيرة الخارجية السابقة، لا يزال الحزب الديمقراطي، بدون زعيم، يبحث عن طريقه.. بينما يتحرك ترامب ببطء ولكن بثبات.. طيلة عام.. والى متى؟

عن ليبيراسيون الفرنسية

لا يزال الحزب الديمقراطي بدون زعيم يبحث عن طريقه بينما يتحرك ترامب ببطء ولكن بثبات

أمام دونالد ترامب والحزب الجمهوري حتى الآن معسكر منافس تنخره الانقسامات الداخلية

القواعد الجمهورية وفية لرئيسها

الانتخابات النصفية تحدد مصير ترامب

عواصم

القاهرة

تصدر فضيلة الإمام الأكبر أ.د أحمد الطيب شيخ الأزهر الشريف قائمة الشخصيات المسلمة الأكثر تأثيرا في العالم وذلك للعام الثاني على التوالي في الاستطلاع السنوي الذي يجريه المركز الإسلامي الملكي للدراسات الاستراتيجية بالعاصمة الأردنية "عمان" حول أكثر 500 شخصية مسلمة تأثيرا في العالم. واشار المركز الملكي الاردني في بيان له وزعه المركز الاعلامي للأزهر بالقاهرة الى أن الإمام الأكبر يمتد تأثيره العلمي إلى جميع المسلمين في العالم من خلال تقلده مشيخة الأزهر الشريف لافتا إلى دفاع الإمام الأكبر عن التراث الإسلامي وتأكيده على أهمية تعليم هذا التراث لطلاب العلم بالأزهر الذين يعتبرهم بمثابة سفراء للإسلام في العالم. وأوضح المركز أن الإمام الأكبر قام بدور بارز في مواجهة تنظيم داعش الإرهابي حيث نظم العديد من المبادرات والمؤتمرات في هذا الشأن كما قبل دعوة من البابا فرانسيس لزيارة الفاتيكان في مايو من العام 2016 في أول زيارة لشيخ للأزهر. ولفت المركز إلى أن الإمام الأكبر يقود منظومة التعليم الأزهري التي تضم أكثر من مليوني طالب في مختلف المراحل التعليمية من بينهم أكثر من 300 ألف طالب يدرسون في جامعة الأزهر التي تعد ثاني أقدم جامعة في العالم حيث تعمل منذ عام 975م وتمثل مركزا لتعليم الإسلام السني في العالم وقد ارتفع عدد كليات الجامعة من ثلاث كليات في عام 1905 إلى 72 كلية في الوقت الحالي فضلا عن ما يقرب من 2 مليون طالب يدرسون بالمعاهد الأزهرية.

دمشق

قتل شخصان امس جراء سقوط قذائف اطلقتها الفصائل المعارضة على حي العباسيين في شرق دمشق، وفق ما أفادت وكالة الأنباء السورية الرسمية سانا. ونقلت الوكالة عن مصدر في قيادة شرطة دمشق أن "المجموعات المسلحة المنتشرة في الغوطة الشرقية استهدفت اليوم بثلاث قذائف هاون منطقة العباسيين السكنية، ما تسبب بارتقاء شهيدين وإصابة عدد من الأشخاص بجروح». وخلال النزاع المستمر منذ العام 2011، لم تسلم دمشق من سقوط قذائف عادة ما تطلقها الفصائل المعارضة من مناطق تواجدها عند أطراف دمشق أو في الغوطة الشرقية المجاورة كما من تفجيرات متفرقة تبنى غالبيتها تنظيم داعش. والغوطة الشرقية أحد آخر معاقل الفصائل المعارضة قرب دمشق، وتحاصرها القوات الحكومية منذ أربع سنوات. وتشكل الغوطة الشرقية واحدة من أربع مناطق سورية تم التوصل فيها إلى اتفاق خفض توتر في أيار مايو في إطار محادثات أستانا، برعاية كل من روسيا وايران، حليفتي دمشق، وتركيا الداعمة للمعارضة. وتراجعت وتيرة سقوط قذائف على دمشق مع بدء سريان اتفاق خفض التوتر في الغوطة الشرقية في تموز يوليو ونتيجة اتفاقات عدة مع الحكومة السورية تم بموجبها اجلاء الالاف من مقاتلي المعارضة من مدن عدة في محيط العاصمة ومن أحياء عند أطرافها.

بكين

مررت اللجنة الدائمة للمجلس الوطني لنواب الشعب الصيني امس السبت، قراراً يقضي بمعاقبة من لا يحترم النشيد الوطني بالسجن 3 سنوات. وتهدف العقوبة لتضييق الخناق على الترديد الذي ينطوي على ازدراء للنشيد الوطني. ومن المقرر فرض القانون الجديد أيضاً في منطقتي ماكاو وهونغ كونغ الإداريتين التابعتين للصين. وشهدت الشهور الأخيرة حالات إطلاق صيحات استهجان وصافرات خلال أداء النشيد الوطني في مباريات كرة قدم في هونغ كونغ، حيث اتهم ناشطون مؤيدون للديمقراطية الحكومة الصينية بمحاولة زيادة نفوذها في المدينة التي تتمتع بما يشبه الحكم الذاتي.

كشف وثائق جديدة متعلقة باغتيال كينيدي

•• واشنطن-أ ف ب:

نشر الارشيف الوطني الأميركي مجموعة جديدة من الوثائق المتعلقة باغتيال الرئيس الأميركي الأسبق جون كينيدي.

وقد تم نشر ما يقرب من 680 ملفا، منها 553 ملفا اعترضت وكالة الاستخبارات المركزية سابقا على نشرها لأسباب متعلقة بالأمن القومي.

ومن بين هذه الملفات، توجد سجلات مفصلة لمحاولات تجنيد دبلوماسيين سوفياتيين يعملون في الخارج.

كما توجد ايضا في هذا الارشيف المنشور على الانترنت وثائق تعود لوزارتي العدل والدفاع واخرى للجنة برلمانية كانت تحقق باغتيال كينيدي في 22 نوفمبر عام 1963 في دالاس بولاية تكساس.

وهذه ثالث مرة هذا العام ينشر الارشيف الوطني الاميركي مجموعة ملفات حول كينيدي بعد حفظها اكثر من نصف قرن.

ويتوقع ان ينشغل المهتمون بالقضية بهذه الكمية الهائلة من المعلومات من تقارير لمديري مكتب التحقيقات الفدرالي (اف بي اي) الى مقابلات مع شهود كشفوا بعض الفرضيات للشرطة بعد ايام من اغتيال الرئيس.

وكان الرئيس الاميركي دونالد ترامب قال بوقت سابق في بيان ان الاميركيين ينتظرون ويستحقون ان تؤمن لهم الحكومة اوسع امكانية ممكنة للإطلاع على هذه الملفات ليكونوا عل علم بكل جوانب هذا الحدث الحاسم.

لكن إدارة الارشيف الوطني الأميركي أوضحت ان الرئيس سمح بالاحتفاظ موقتا ببعض المعلومات التي يمكن ان تمس الامن القومي او حفظ النظام او الشؤون الخارجية. ويمكن تحميل الوثائق من موقع الارشيف الوطني.

وخلصت لجنة تحقيق شكلت بعد ايام من اغتيال الرئيس الاميركي الاسبق وتحمل اسم لجنة وارن، الى ان كينيدي قتل برصاص القناص في البحرية لي هاري اوزوالد الذي تحرك بمفرده.

دولة الإمارات العربية المتحدة
وزارة الاقتصاد
إدارة العلامات التجارية

الأحد ٥ نوفمبر ٢٠١٧ العدد ١٢١٦٥

تعلن إدارة العلامات التجارية عن تقدم وكيل التسجيل/ كلايد اند كو ال ال بي

بنشر طلب تجديد مدة الحماية للعلامة التجارية التالية:

DIC

المودعة بالرقم : ١٠٣٩٦٥

باسم: تيكوم للاستثمارات منطقة حرة-ذ.م.م

وعنوانه: مبنى رقم ٤، الطابق الاول، دبي، الإمارات العربية المتحدة

وذلك لتمييز البضائع / الخدمات / المنتجات:

خدمات الاتصالات؛ خدمات الاتصالات السلكية واللاسلكية؛ تقديم المعلومات عبر الوسائط السمعية والبصرية أو الرقمية؛ خدمات مزودي خدمات الإنترنت؛ خدمات بوابات الإنترنت؛ خدمات البث بما في ذلك البث عبر شبكات التلفزيون والكيبل والراديو والمحطات الفضائية والألياف البصرية والشبكات الرقمية؛ تأجير معدات الاتصالات السلكية واللاسلكية؛ توفير النفاذ للمستخدمين إلى شبكة حاسوب عامة؛ نقل الأصوات والصور؛ توفير المعلومات فيما يتعلق بكافة هذه الخدمات بما في ذلك توفير المعلومات المتعلقة بهذه الخدمات عبر شبكة حاسوب عامة.

الواقعة بالفئة: ٣٨

والمسجلة تحت رقم: ١٠٦٠٥١ بتاريخ: ١٢ يوليو ٢٠١٠

وستظل الحماية نافذة المفعول لمدة عشر سنوات أخرى اعتباراً من تاريخ انتهاء الحماية في ٢٠٠٧/١٢/٦

وحتى تاريخ: ٢٠٢٧/١٢/٦

إدارة العلامات التجارية

دولة الإمارات العربية المتحدة
وزارة الاقتصاد
إدارة العلامات التجارية

الأحد ٥ نوفمبر ٢٠١٧ العدد ١٢١٦٥

تعلن إدارة العلامات التجارية عن تقدم وكيل التسجيل/ كلايد اند كو ال ال بي

بنشر طلب تجديد مدة الحماية للعلامة التجارية التالية:

DIC

المودعة بالرقم : ١٠٣٩٦٤

باسم: تيكوم للاستثمارات منطقة حرة-ذ.م.م

وعنوانه: مبنى رقم ٤، الطابق الاول، دبي، الإمارات العربية المتحدة

وذلك لتمييز البضائع / الخدمات / المنتجات:

الخدمات العقارية؛ إدارة الممتلكات العقارية؛ خدمات العقارات التجارية والسكنية؛ إدارة وتأجير العقارات التجارية و السكنية؛ خدمات تأجير واستئجار العقارات التي يتم تقديمها وإدارتها بالنسبة للشقق والشقق الفندقية والفيلات والمكاتب ومنتجعات المياه المعدنية والمنتجعات وملاعب الجولف والمارينا والفنادق والممتلكات الصناعية ومراكز التسوق وقرى التسوق؛ خدمات الإدارة للمستأجرين؛ إدارة الشقق الفندقية وشقق وفيلات الإيجار؛ خدمات الوساطة للعقارات؛ خدمات تحصيل الإيجارات؛ خدمات تثمين العقارات؛ استثمار رؤوس الأموال؛ الخدمات المالية؛ خدمات إدارة الأصول؛ خدمات الاستثمار؛ خدمات الاستثمار الجماعي؛ خدمات إدارة الصناديق؛ خدمات استثمار الأموال في الأسهم؛ خدمات الصناديق العقارية؛ خدمات التأمين؛ الخدمات المصرفية؛ خدمات التمويل العقاري؛ خدمات تقييم العقارات؛ خدمات إدارة العقارات وخدمات إدارة المحافظ العقارية؛ خدمات الاستثمار العقاري؛ خدمات الوساطة العقارية؛ خدمات التأمين العقاري؛ خدمات تطوير الأراضي وتحديداً خدمات استملاك الأراضي وتثمين واختيار واستملاك العقارات لأغراض التطوير والاستثمار؛ استملاك الأراضي بغرض تأجيرها؛ توفير المعلومات فيما يتعلق بكافة هذه الخدمات بما في ذلك توفير المعلومات المتعلقة بهذه الخدمات عبر شبكة حاسوب عامة.

الواقعة بالفئة: ٣٦

والمسجلة تحت رقم: ١٠٣٩٦٤ بتاريخ: ٨ مايو ٢٠١٢

وستظل الحماية نافذة المفعول لمدة عشر سنوات أخرى اعتباراً من تاريخ انتهاء الحماية في ٢٠٠٧/١٢/٦

وحتى تاريخ: ٢٠٢٧/١٢/٦

إدارة العلامات التجارية

دولة الإمارات العربية المتحدة
وزارة الاقتصاد
إدارة العلامات التجارية

الأحد ٥ نوفمبر ٢٠١٧ العدد ١٢١٦٥

تعلن إدارة العلامات التجارية عن تقدم وكيل التسجيل/ كلايد اند كو ال ال بي

بنشر طلب تجديد مدة الحماية للعلامة التجارية التالية:

DIC

المودعة بالرقم: ١٠٣٩٦٣

باسم: تيكوم للاستثمارات منطقة حرة-ذ.م.م

وعنوانه: مبنى رقم ٤، الطابق الاول، دبي، الإمارات العربية المتحدة

وذلك لتمييز البضائع / الخدمات / المنتجات:

الورق والمنتجات الورقية؛ الكرتون ومنتجات الكرتون؛ الكتيبات؛ النشرات الإعلانية؛ الكراسات؛ التقاويم؛ البطاقات؛ النماذج؛ الملصقات؛ بطاقات التهنئة؛ الدعوات؛ اللصاقات؛ الرسائل؛ نشرات إخبارية دورية؛ الدفاتر؛ دفاتر قطع القرطاسية؛ ورق نشاف؛ دفاتر المذكرات والمواعيد؛ الصور الفوتوغرافية؛ الألبومات؛ دفاتر اليوميات؛ أرفف الرسائل؛ الملفات؛ الملفات المفهرسة؛ البطاقات البريدية؛ الإعلانات الكبيرة؛ التذاكر؛ دفاتر قطع للكتابة؛ ورق الكتابة؛ المطبوعات؛ الصحف؛ الدوريات؛ الكتب؛ مواد تجليد الكتب؛ المنشورات المطبوعة؛ الصحف اليومية؛ النشرات؛ المجلات؛ الكتالوجات؛ الأدوات واللوازم المكتبية (عدا الأثاث)؛ أقلام الحبر؛ أقلام الرصاص؛ أقلام اللباد؛ أقلام الرصاص الآلية؛ أقلام الحبر الجاف؛ المساطر؛ المماحي؛ ثقالات الورق.

الواقعة بالفئة: ١٦

والمسجلة تحت رقم: ٩٥٩٠٥ بتاريخ: ٢٨ يوليو ٢٠٠٩

وستظل الحماية نافذة المفعول لمدة عشر سنوات أخرى اعتباراً من تاريخ انتهاء الحماية في ٢٠٠٧/١٢/٦

وحتى تاريخ: ٢٠٢٧/١٢/٦

إدارة العلامات التجارية

دولة الإمارات العربية المتحدة
وزارة الاقتصاد
إدارة العلامات التجارية

الأحد ٥ نوفمبر ٢٠١٧ العدد ١٢١٦٥

تعلن إدارة العلامات التجارية عن تقدم وكيل التسجيل/ كلايد اند كو ال ال بي

بنشر طلب تجديد مدة الحماية للعلامة التجارية التالية:

TECOM

المودعة بالرقم : ١٠٣٥٠٩

باسم: تيكوم انفستمنتس ذ.م.م

وعنوانه: مكتب ملك ابراج الامارات، بر دبي، شارع الشيخ زايد، دبي، الإمارات العربية المتحدة

وذلك لتمييز البضائع / الخدمات / المنتجات:

الورق والمنتجات الورقية؛ الكرتون ومنتجات الكرتون؛ الكتيبات؛ النشرات الإعلانية؛ الكراسات؛ التقاويم؛ البطاقات؛ النماذج؛ الملصقات؛ بطاقات التهنئة؛ الدعوات؛ اللصاقات؛ الرسائل؛ نشرات إخبارية دورية؛ الدفاتر؛ دفاتر قطع القرطاسية؛ ورق نشاف؛ دفاتر المذكرات والمواعيد؛ الصور الفوتوغرافية؛ الألبومات؛ دفاتر اليوميات؛ أرفف الرسائل؛ الملفات؛ الملفات المفهرسة؛ البطاقات البريدية؛ الإعلانات الكبيرة؛ التذاكر؛ دفاتر قطع للكتابة؛ ورق الكتابة؛ المطبوعات؛ الصحف؛ الدوريات؛ الكتب؛ مواد تجليد الكتب؛ المنشورات المطبوعة؛ الصحف اليومية؛ النشرات؛ المجلات؛ الكتالوجات؛ الأدوات واللوازم المكتبية (عدا الأثاث)؛ أقلام الحبر؛ أقلام الرصاص؛ أقلام اللباد؛ أقلام الرصاص الآلية؛ أقلام الحبر الجاف؛ المساطر؛ المماحي؛ ثقالات الورق.

الواقعة بالفئة: ١٦

والمسجلة تحت رقم: ١٠٥٢٩٤ بتاريخ: ٤ يوليو ٢٠١٠

وستظل الحماية نافذة المفعول لمدة عشر سنوات أخرى اعتباراً من تاريخ انتهاء الحماية في ٢٠١٧/١١/٢٨

وحتى تاريخ: ٢٠٢٧/١١/٢٨

إدارة العلامات التجارية

دولة الإمارات العربية المتحدة
وزارة الاقتصاد
إدارة العلامات التجارية

الأحد ٥ نوفمبر ٢٠١٧ العدد ١٢١٦٥

تعلن إدارة العلامات التجارية عن تقدم وكيل التسجيل/ كلايد اند كو ال ال بي

بنشر طلب تجديد مدة الحماية للعلامة التجارية التالية:

DMC

المودعة بالرقم : ١٠٣٩٧٥

باسم: تيكوم للاستثمارات منطقة حرة-ذ.م.م

وعنوانه: مبنى رقم ٤، الطابق الاول، دبي، الإمارات العربية المتحدة

وذلك لتمييز البضائع / الخدمات / المنتجات:

الورق والمنتجات الورقية؛ الكرتون ومنتجات الكرتون؛ الكتيبات؛ النشرات الإعلانية؛ الكراسات؛ التقاويم؛ البطاقات؛ النماذج؛ الملصقات؛ بطاقات التهنئة؛ الدعوات؛ اللصاقات؛ الرسائل؛ نشرات إخبارية دورية؛ الدفاتر؛ دفاتر قطع القرطاسية؛ ورق نشاف؛ دفاتر المذكرات والمواعيد؛ الصور الفوتوغرافية؛ الألبومات؛ دفاتر اليوميات؛ أرفف الرسائل؛ الملفات؛ الملفات المفهرسة؛ البطاقات البريدية؛ الإعلانات الكبيرة؛ التذاكر؛ دفاتر قطع للكتابة؛ ورق الكتابة؛ المطبوعات؛ الصحف؛ الدوريات؛ الكتب؛ مواد تجليد الكتب؛ المنشورات المطبوعة؛ الصحف اليومية؛ النشرات؛ المجلات؛ الكتالوجات؛ الأدوات واللوازم المكتبية (عدا الأثاث)؛ أقلام الحبر؛ أقلام الرصاص؛ أقلام اللباد؛ أقلام الرصاص الآلية؛ أقلام الحبر الجاف؛ المساطر؛ المماحي؛ ثقالات الورق.

الواقعة بالفئة: ١٦

والمسجلة تحت رقم:١٠٦٠٥٠ بتاريخ:١٢ يوليو ٢٠١٠

وستظل الحماية نافذة المفعول لمدة عشر سنوات أخرى اعتباراً من تاريخ انتهاء الحماية في ٢٠٠٧/١٢/٦

وحتى تاريخ: ٢٠٢٧/١٢/٦

إدارة العلامات التجارية

دولة الإمارات العربية المتحدة
وزارة الاقتصاد
إدارة العلامات التجارية

الأحد ٥ نوفمبر ٢٠١٧ العدد ١٢١٦٥

تعلن إدارة العلامات التجارية عن تقدم وكيل التسجيل/ كلايد اند كو ال ال بي

بنشر طلب تجديد مدة الحماية للعلامة التجارية التالية:

DKV

المودعة بالرقم : ١٠٤١١٢

باسم: تيكوم للاستثمارات منطقة حرة-ذ.م.م

وعنوانه: مبنى رقم ٤، الطابق الاول، دبي، الإمارات العربية المتحدة

وذلك لتمييز البضائع / الخدمات / المنتجات:

خدمات البحث والتطوير للآخرين؛ البحث والتطوير فيما يخص الإنشاء، المباني، الكيمياء، برامج الحاسوب، معالجة البيانات، الدراسة الإحصائية للسكان، حماية البيئة، الصحة، الصناعة، الهندسة، المعادن، الموارد المعدنية، موارد الطاقة، الصيدلة، التقنية البيولوجية، التقنية البيولوجية الزراعية، التقنية البيولوجية الصناعية، العلوم، علم الطب الشرعي، النبات، التقنية البيولوجية الحيوانية والبحرية، علم الأخلاق البيولوجية، التقنية، وسائل الإعلام، الرعاية الصحية، اللاستثمار، الأمن والتربية، خدمات المختبرات.

الواقعة بالفئة: ٤٢

والمسجلة تحت رقم:١٠٦٠٤٩ بتاريخ: ١٢ يوليو ٢٠١٠

وستظل الحماية نافذة المفعول لمدة عشر سنوات أخرى اعتباراً من تاريخ انتهاء الحماية في ٢٠٠٧/١٢/١٠

وحتى تاريخ: ٢٠٢٧/١٢/١٠

إدارة العلامات التجارية

دولة الإمارات العربية المتحدة
وزارة الاقتصاد
إدارة العلامات التجارية

الأحد ٥ نوفمبر ٢٠١٧ العدد ١٢١٦٥

تعلن إدارة العلامات التجارية عن تقدم وكيل التسجيل/ كلايد اند كو ال ال بي

بنشر طلب تجديد مدة الحماية للعلامة التجارية التالية:

DKV

المودعة بالرقم : ١٠٤١١١

باسم: تيكوم للاستثمارات منطقة حرة-ذ.م.م

وعنوانه: مبنى رقم ٤، الطابق الاول، دبي، الإمارات العربية المتحدة

وذلك لتمييز البضائع / الخدمات / المنتجات:

خدمات التعليم؛ خدمات التدريب؛ تشغيل مرافق التدريب؛ تشغيل دور الحضانة والمدارس الابتدائية والثانوية والجامعات؛ خدمات الترفيه؛ الأنشطة الرياضية والثقافية؛ توفير صالات التدريبات الرياضية (الجمنازيوم) والنوادي الصحية؛ تشغيل ملاعب الجولف؛ توفير تسهيلات التنس؛ توفير تسهيلات برك السباحة؛ ترتيب وإدارة المؤتمرات والاجتماعات والمعارض والجلسات التدريبية وورشات العمل والاجتماعات الرسمية والمحاضرات؛ توفير حدائق الملاهي والحدائق ذات الطابع الخاص؛ نشر الكتب؛ توفير تسهيلات السينما؛ توفير التسهيلات الرياضية؛ توفير تسهيلات زقاق البولنغ؛ توفير تسهيلات الاستجمام؛ خدمات ستوديوهات التسجيل الصوتي؛ خدمات ستوديوهات الأفلام؛ توفير تسهيلات ستوديوهات التسجيل؛ خدمات ستوديوهات التسجيل للأفلام والتليفزيون والفيديو والراديو؛ تأجير ستوديوهات التسجيل؛ توفير المعلومات فيما يتعلق بكافة هذه الخدمات بما في ذلك توفير المعلومات المتعلقة بهذه الخدمات عبر شبكة حاسوب عامة.

الواقعة بالفئة:٤١

والمسجلة تحت رقم: ١٠٢١٨٠ بتاريخ: ٢٢ ابريل ٢٠١٠

وستظل الحماية نافذة المفعول لمدة عشر سنوات أخرى اعتباراً من تاريخ انتهاء الحماية في ٢٠٠٧/١٢/١٠

وحتى تاريخ: ٢٠٢٧/١٢/١٠

إدارة العلامات التجارية

دولة الإمارات العربية المتحدة
وزارة الاقتصاد
إدارة العلامات التجارية

الأحد ٥ نوفمبر ٢٠١٧ العدد ١٢١٦٥

تعلن إدارة العلامات التجارية عن تقدم وكيل التسجيل/ كلايد اند كو ال ال بي

بنشر طلب تجديد مدة الحماية للعلامة التجارية التالية:

DKV

المودعة بالرقم : ١٠٤١٠٩

باسم: تيكوم للاستثمارات منطقة حرة-ذ.م.م

وعنوانه: مبنى رقم ٤، الطابق الاول، دبي، الإمارات العربية المتحدة

وذلك لتمييز البضائع / الخدمات / المنتجات:

الورق والمنتجات الورقية؛ الكرتون ومنتجات الكرتون؛ الكتيبات؛ النشرات الإعلانية؛ الكراسات؛ التقاويم؛ البطاقات؛ النماذج؛ الملصقات؛ بطاقات التهنئة؛ الدعوات؛ اللصاقات؛ الرسائل؛ نشرات إخبارية دورية؛ الدفاتر؛ دفاتر قطع القرطاسية؛ ورق نشاف؛ دفاتر المذكرات والمواعيد؛ الصور الفوتوغرافية؛ الألبومات؛ دفاتر اليوميات؛ أرفف الرسائل؛ الملفات؛ الملفات المفهرسة؛ البطاقات البريدية؛ الإعلانات الكبيرة؛ التذاكر؛ دفاتر قطع للكتابة؛ ورق الكتابة؛ المطبوعات؛ الصحف؛ الدوريات؛ الكتب؛ مواد تجليد الكتب؛ المنشورات المطبوعة؛ الصحف اليومية؛ النشرات؛ المجلات؛ الكتالوجات؛ الأدوات واللوازم المكتبية (عدا الأثاث)؛ أقلام الحبر؛ أقلام الرصاص؛ أقلام اللباد؛ أقلام الرصاص الآلية؛ أقلام الحبر الجاف؛ المساطر؛ المماحي؛ ثقالات الورق.

الواقعة بالفئة: ١٦

والمسجلة تحت رقم: ٩٩١٨٢ بتاريخ: ٧ يناير ٢٠١٠

وستظل الحماية نافذة المفعول لمدة عشر سنوات أخرى اعتباراً من تاريخ انتهاء الحماية في ٢٠٠٧/١٢/١٠

وحتى تاريخ: ٢٠٢٧/١٢/١٠

إدارة العلامات التجارية

دولة الإمارات العربية المتحدة
وزارة الاقتصاد
إدارة العلامات التجارية

الأحد ٥ نوفمبر ٢٠١٧ العدد ١٢١٦٥

تعلن إدارة العلامات التجارية عن تقدم وكيل التسجيل/ كلايد اند كو ال ال بي

بنشر طلب تجديد مدة الحماية للعلامة التجارية التالية:

DOZ

المودعة بالرقم : ١٠٣٩٠٧

باسم: تيكوم للاستثمارات منطقة حرة-ذ.م.م

وعنوانه: مبنى رقم ٤، الطابق الاول، دبي، الإمارات العربية المتحدة

وذلك لتمييز البضائع / الخدمات / المنتجات:

الورق والمنتجات الورقية؛ الكرتون ومنتجات الكرتون؛ الكتيبات؛ النشرات الإعلانية؛ الكراسات؛ التقاويم؛ البطاقات؛ النماذج؛ الملصقات؛ بطاقات التهنئة؛ الدعوات؛ اللصاقات؛ الرسائل؛ نشرات إخبارية دورية؛ الدفاتر؛ دفاتر قطع القرطاسية؛ ورق نشاف؛ دفاتر المذكرات والمواعيد؛ الصور الفوتوغرافية؛ الألبومات؛ دفاتر اليوميات؛ أرفف الرسائل؛ الملفات؛ الملفات المفهرسة؛ البطاقات البريدية؛ الإعلانات الكبيرة؛ التذاكر؛ دفاتر قطع للكتابة؛ ورق الكتابة؛ المطبوعات؛ الصحف؛ الدوريات؛ الكتب؛ مواد تجليد الكتب؛ المنشورات المطبوعة؛ الصحف اليومية؛ النشرات؛ المجلات؛ الكتالوجات؛ الأدوات واللوازم المكتبية (عدا الأثاث)؛ أقلام الحبر؛ أقلام الرصاص؛ أقلام اللباد؛ أقلام الرصاص الآلية؛ أقلام الحبر الجاف؛ المساطر؛ المماحي؛ ثقالات الورق.

الواقعة بالفئة: ١٦

والمسجلة تحت رقم:١٠٦٠٤٦ بتاريخ:١٢ يوليو ٢٠١٠

وستظل الحماية نافذة المفعول لمدة عشر سنوات أخرى اعتباراً من تاريخ انتهاء الحماية في ٢٠٠٧/١٢/٥

وحتى تاريخ: ٢٠٢٧/١٢/٥

إدارة العلامات التجارية

دولة الإمارات العربية المتحدة
وزارة الاقتصاد
إدارة العلامات التجارية

الأحد ٥ نوفمبر ٢٠١٧ العدد ١٢١٦٥

تعلن إدارة العلامات التجارية عن تقدم وكيل التسجيل/ كلايد اند كو ال ال بي

بنشر طلب تجديد مدة الحماية للعلامة التجارية التالية:

DMC

المودعة بالرقم : ١٠٣٩٧٨

باسم: تيكوم للاستثمارات منطقة حرة-ذ.م.م

وعنوانه: مبنى رقم ٤، الطابق الاول، دبي، الإمارات العربية المتحدة

وذلك لتمييز البضائع / الخدمات / المنتجات:

خدمات التعليم؛ خدمات التدريب؛ توفير مرافق التدريب في مجال الفنادق والضيافة؛ توفير دور الحضانة؛ خدمات الترفيه؛ الأنشطة الرياضية والثقافية؛ توفير صالات التدريبات الرياضية (الجمنازيوم) والنوادي الصحية؛ توفير ملاعب الجولف؛ توفير تسهيلات التنس؛ توفير تسهيلات برك السباحة؛ ترتيب وإدارة المؤتمرات والاجتماعات والمعارض والجلسات التدريبية وورشات العمل والاجتماعات الرسمية والمحاضرات؛ توفير حدائق الملاهي والحدائق ذات الطابع الخاص؛ نشر الكتب؛ توفير تسهيلات السينما؛ توفير التسهيلات الرياضية؛ توفير تسهيلات زقاق البولنغ؛ توفير تسهيلات الاستجمام؛ خدمات ستوديوهات التسجيل الصوتي؛ خدمات ستوديوهات الأفلام؛ توفير تسهيلات ستوديوهات التسجيل؛ خدمات ستوديوهات التسجيل للأفلام والتليفزيون والفيديو والراديو؛ تأجير ستوديوهات التسجيل؛ توفير المعلومات فيما يتعلق بكافة هذه الخدمات بما في ذلك توفير المعلومات المتعلقة بهذه الخدمات عبر شبكة حاسوب عامة.

الواقعة بالفئة: ٤١

والمسجلة تحت رقم: ١٣٠٤٥٠ بتاريخ: ٣٠ يناير ٢٠١١

وستظل الحماية نافذة المفعول لمدة عشر سنوات أخرى اعتباراً من تاريخ انتهاء الحماية في ٢٠٠٧/١٢/٦

وحتى تاريخ: ٢٠٢٧/١٢/٦

إدارة العلامات التجارية

دولة الإمارات العربية المتحدة
وزارة الاقتصاد
إدارة العلامات التجارية

الأحد ٥ نوفمبر ٢٠١٧ العدد ١٢١٦٥

تعلن إدارة العلامات التجارية عن تقدم وكيل التسجيل/ كلايد اند كو ال ال بي

بنشر طلب تجديد مدة الحماية للعلامة التجارية التالية:

DMC

المودعة بالرقم : ١٠٣٩٧٧

باسم: تيكوم للاستثمارات منطقة حرة-ذ.م.م

وعنوانه: مبنى رقم ٤، الطابق الاول، دبي، الإمارات العربية المتحدة

وذلك لتمييز البضائع / الخدمات / المنتجات:

خدمات الاتصالات؛ خدمات الاتصالات السلكية واللاسلكية؛ تقديم المعلومات عبر الوسائط السمعية والبصرية أو الرقمية؛ خدمات مزودي خدمات الإنترنت؛ خدمات مداخل الإنترنت؛ خدمات البث بما في ذلك البث عبر شبكات التلفزيون والكيبل والراديو والمحطات الفضائية والألياف البصرية والشبكات الرقمية؛ تأجير معدات الاتصالات السلكية واللاسلكية؛ توفير النفاذ للمستخدمين إلى شبكة حاسوب عامة؛ نقل الأصوات والصور؛ توفير المعلومات فيما يتعلق بكافة هذه الخدمات بما في ذلك توفير المعلومات المتعلقة بهذه الخدمات عبر شبكة حاسوب عامة.

الواقعة بالفئة: ٣٨

والمسجلة تحت رقم: ٩٨٢٠٨ بتاريخ: ١٠ ديسمبر ٢٠٠٩

وستظل الحماية نافذة المفعول لمدة عشر سنوات أخرى اعتباراً من تاريخ انتهاء الحماية في ٢٠٠٧/١٢/٦

وحتى تاريخ: ٢٠٢٧/١٢/٦

إدارة العلامات التجارية

دولة الإمارات العربية المتحدة
وزارة الاقتصاد
إدارة العلامات التجارية

الأحد ٥ نوفمبر ٢٠١٧ العدد ١٢١٦٥

تعلن إدارة العلامات التجارية عن تقدم وكيل التسجيل/ كلايد اند كو ال ال بي

بنشر طلب تجديد مدة الحماية للعلامة التجارية التالية:

DMC

المودعة بالرقم : ١٠٣٩٧٦

باسم: تيكوم للاستثمارات منطقة حرة-ذ.م.م

وعنوانه: مبنى رقم ٤، الطابق الاول، دبي، الإمارات العربية المتحدة

وذلك لتمييز البضائع / الخدمات / المنتجات:

الخدمات العقارية؛ إدارة الممتلكات العقارية؛ خدمات العقارات التجارية والعقارات السكنية؛ إدارة وتأجير العقارات التجارية والعقارات السكنية؛ خدمات تأجير واستئجار العقارات التي يتم تقديمها وإدارتها بالنسبة للشقق والشقق الفندقية والفيلات والمكاتب ومنتجعات المياه المعدنية والمنتجعات وملاعب الجولف والمارينا والفنادق والممتلكات الصناعية ومراكز التسوق وقرى التسوق؛ خدمات الإدارة للمستأجرين؛ إدارة الشقق الفندقية وشقق وفيلات الإيجار؛ خدمات الوساطة للعقارات؛ خدمات تحصيل الإيجارات؛ خدمات تثمين العقارات؛ استثمار رؤوس الأموال؛ الخدمات المالية؛ خدمات إدارة الأصول؛ خدمات الاستثمار؛ خدمات الاستثمار الجماعي؛ خدمات إدارة الصناديق؛ خدمات استثمار الأموال في الأسهم؛ خدمات الصناديق العقارية؛ خدمات التأمين؛ الخدمات المصرفية؛ خدمات التمويل العقاري؛ خدمات تقييم العقارات؛ خدمات إدارة العقارات وخدمات إدارة المحافظ العقارية؛ خدمات الاستثمار العقاري؛ خدمات الوساطة العقارية؛ خدمات التأمين العقاري؛ خدمات تطوير الأراضي وتحديدا خدمات تملك الأراضي وتثمين واختيار وتملك العقارات لأغراض التطوير والاستثمار؛ تملك الأراضي بغرض تأجيرها؛ توفير المعلومات فيما يتعلق بكافة هذه الخدمات بما في ذلك توفير المعلومات المتعلقة بهذه الخدمات عبر شبكة حاسوب عامة.

الواقعة بالفئة: ٣٦

والمسجلة تحت رقم: ١٠٦٠٤٨ بتاريخ: ١٢ يوليو ٢٠١٠

وستظل الحماية نافذة المفعول لمدة عشر سنوات أخرى اعتباراً من تاريخ انتهاء الحماية في ٢٠٠٧/١٢/٦

وحتى تاريخ: ٢٠٢٧/١٢/٦

إدارة العلامات التجارية

دولة الإمارات العربية المتحدة
وزارة الاقتصاد
إدارة العلامات التجارية

الأحد ٥ نوفمبر ٢٠١٧ العدد ١٢١٦٥

تعلن إدارة العلامات التجارية عن تقدم وكيل التسجيل/ كلايد اند كو ال ال بي

بنشر طلب تجديد مدة الحماية للعلامة التجارية التالية:

DMC

المودعة بالرقم : ١٠٣٩٧٨

باسم: تيكوم للاستثمارات منطقة حرة-ذ.م.م

وعنوانه: مبنى رقم ٤، الطابق الاول، دبي، الإمارات العربية المتحدة

وذلك لتمييز البضائع / الخدمات / المنتجات:

خدمات التدريب؛ توفير مرافق التدريب في مجال الفنادق والضيافة؛ توفير دور الحضانة؛ خدمات الترفيه؛ الأنشطة الرياضية والثقافية؛ توفير صالات التدريبات الرياضية (الجمنازيوم) والنوادي الصحية؛ توفير ملاعب الجولف؛ توفير تسهيلات التنس؛ توفير تسهيلات برك السباحة؛ ترتيب وإدارة المؤتمرات والاجتماعات والمعارض والجلسات التدريبية وورشات العمل والاجتماعات الرسمية والمحاضرات؛ توفير حدائق الملاهي والحدائق ذات الطابع الخاص؛ نشر الكتب؛ توفير تسهيلات السينما؛ توفير التسهيلات الرياضية؛ توفير تسهيلات زقاق البولنغ؛ توفير تسهيلات الاستجمام؛ خدمات ستوديوهات التسجيل الصوتي؛ خدمات ستوديوهات الأفلام؛ توفير تسهيلات ستوديوهات التسجيل؛ خدمات ستوديوهات التسجيل للأفلام والتليفزيون والفيديو والراديو؛ تأجير ستوديوهات التسجيل؛ توفير المعلومات فيما يتعلق بكافة هذه الخدمات بما في ذلك توفير المعلومات المتعلقة بهذه الخدمات عبر شبكة حاسوب عامة.

الواقعة بالفئة: ٣٦

والمسجلة تحت رقم: ١٠٦٠٥٥ بتاريخ: ١٢ يوليو ٢٠١٠

وستظل الحماية نافذة المفعول لمدة عشر سنوات أخرى اعتباراً من تاريخ انتهاء الحماية في ٢٠٠٧/١٢/٦

وحتى تاريخ: ٢٠٢٧/١٢/٦

إدارة العلامات التجارية

دولة الإمارات العربية المتحدة
وزارة الاقتصاد
إدارة العلامات التجارية

الأحد ٥ نوفمبر ٢٠١٧ العدد ١٢١٦٥

تعلن إدارة العلامات التجارية عن تقدم وكيل التسجيل/ كلايد اند كو ال ال بي

بنشر طلب تجديد مدة الحماية للعلامة التجارية التالية:

DOZ

المودعة بالرقم : ١٠٣٩٥٥

باسم: تيكوم للاستثمارات منطقة حرة-ذ.م.م

وعنوانه: مبنى رقم ٤، الطابق الاول، دبي، الإمارات العربية المتحدة

وذلك لتمييز البضائع / الخدمات / المنتجات:

الورق والمنتجات الورقية؛ الكرتون ومنتجات الكرتون؛ الكتيبات؛ النشرات الإعلانية؛ الكراسات؛ التقاويم؛ البطاقات؛ النماذج؛ الملصقات؛ بطاقات التهنئة؛ الدعوات؛ اللصاقات؛ الرسائل؛ نشرات إخبارية دورية؛ الدفاتر؛ دفاتر قطع القرطاسية؛ ورق نشاف؛ دفاتر المذكرات والمواعيد؛ الصور الفوتوغرافية؛ الألبومات؛ دفاتر اليوميات؛ أرفف الرسائل؛ الملفات؛ الملفات المفهرسة؛ البطاقات البريدية؛ الإعلانات الكبيرة؛ التذاكر؛ دفاتر قطع للكتابة؛ ورق الكتابة؛ المطبوعات؛ الصحف؛ الدوريات؛ الكتب؛ مواد تجليد الكتب؛ المنشورات المطبوعة؛ الصحف اليومية؛ النشرات؛ المجلات؛ الكتالوجات؛ الأدوات واللوازم المكتبية (عدا الأثاث)؛ أقلام الحبر؛ أقلام الرصاص؛ أقلام اللباد؛ أقلام الرصاص الآلية؛ أقلام الحبر الجاف؛ المساطر؛ المماحي؛ ثقالات الورق.

الواقعة بالفئة: ١٦

والمسجلة تحت رقم: ١٣٥٦٢٩ بتاريخ: ١٠ ابريل ٢٠١١

وستظل الحماية نافذة المفعول لمدة عشر سنوات أخرى اعتباراً من تاريخ انتهاء الحماية في ٢٠٠٧/١٢/٦

وحتى تاريخ: ٢٠٢٧/١٢/٦

إدارة العلامات التجارية

دولة الإمارات العربية المتحدة
وزارة الاقتصاد
إدارة العلامات التجارية

الأحد ٥ نوفمبر ٢٠١٧ العدد ١٢١٦٥

تعلن إدارة العلامات التجارية عن تقدم وكيل التسجيل/ كلايد اند كو ال ال بي

بنشر طلب تجديد مدة الحماية للعلامة التجارية التالية:

DOZ

المودعة بالرقم : ١٠٣٩٠٩

باسم: تيكوم للاستثمارات منطقة حرة-ذ.م.م

وعنوانه: مبنى رقم ٤، الطابق الاول، دبي، الإمارات العربية المتحدة

وذلك لتمييز البضائع / الخدمات / المنتجات:

الخدمات العقارية؛ إدارة الممتلكات العقارية؛ خدمات العقارات التجارية و السكنية؛ إدارة وتأجير العقارات التجارية و السكنية؛ خدمات تأجير واستئجار العقارات التي يتم تقديمها وإدارتها بالنسبة للشقق والشقق الفندقية والفيلات والمكاتب ومنتجعات المياه المعدنية والمنتجعات وملاعب الجولف والمارينا والفنادق والممتلكات الصناعية ومراكز التسوق وقرى التسوق؛ خدمات الإدارة المالية للمستأجرين؛ إدارة الشقق الفندقية وشقق وفيلات الإيجار؛ خدمات الوساطة للعقارات؛ خدمات تحصيل الإيجارات؛ خدمات تثمين العقارات؛ استثمار رؤوس الأموال؛ الخدمات المالية؛ خدمات إدارة الأصول؛ خدمات الاستثمار؛ خدمات الاستثمار الجماعي؛ خدمات إدارة الصناديق؛ خدمات استثمار الأموال في الأسهم؛ خدمات الصناديق العقارية؛ خدمات التأمين؛ الخدمات المصرفية؛ خدمات التمويل العقاري؛ خدمات تقييم العقارات؛ خدمات إدارة العقارات وخدمات إدارة المحافظ العقارية؛ خدمات الاستثمار العقاري؛ خدمات الوساطة العقارية؛ خدمات التأمين العقاري؛ خدمات تطوير الأراضي وتحديدا خدمات تملك الأراضي وتثمين واختيار وتملك العقارات لأغراض التطوير والاستثمار؛ تملك الأراضي بغرض تأجيرها؛ توفير المعلومات فيما يتعلق بكافة هذه الخدمات بما في ذلك توفير المعلومات المتعلقة بهذه الخدمات عبر شبكة حاسوب عامة.

الواقعة بالفئة: ٣٦

والمسجلة تحت رقم: ١٢٦٥٦٧ بتاريخ: ١٣ ديسمبر ٢٠١٠

وستظل الحماية نافذة المفعول لمدة عشر سنوات أخرى اعتباراً من تاريخ انتهاء الحماية في ٢٠٠٧/١٢/٦

وحتى تاريخ: ٢٠٢٧/١٢/٦

إدارة العلامات التجارية

دولة الإمارات العربية المتحدة
وزارة الاقتصاد
إدارة العلامات التجارية

الأحد ٥ نوفمبر ٢٠١٧ العدد ١٢١٦٥

تعلن إدارة العلامات التجارية عن تقدم وكيل التسجيل/ كلايد اند كو ال ال بي

بنشر طلب تجديد مدة الحماية للعلامة التجارية التالية:

DUBAI INTERNET CITY

المودعة بالرقم : ١٠٣٩٥٧

باسم: تيكوم للاستثمارات منطقة حرة-ذ.م.م

وعنوانه: مبنى رقم ٤، الطابق الاول، دبي، الإمارات العربية المتحدة

وذلك لتمييز البضائع / الخدمات / المنتجات:

خدمات الاتصالات؛ خدمات الاتصالات السلكية واللاسلكية؛ تقديم المعلومات عبر الوسائط السمعية والبصرية أو الرقمية؛ خدمات مزودي خدمات الإنترنت؛ خدمات مداخل الإنترنت؛ خدمات البث بما في ذلك البث عبر شبكات التلفزيون والكيبل والراديو والمحطات الفضائية والألياف البصرية والشبكات الرقمية؛ تأجير معدات الاتصالات السلكية واللاسلكية؛ توفير النفاذ للمستخدمين إلى شبكة حاسوب عامة؛ نقل الأصوات والصور؛ توفير المعلومات فيما يتعلق بكافة هذه الخدمات بما في ذلك توفير المعلومات المتعلقة بهذه الخدمات عبر شبكة حاسوب عامة.

الواقعة بالفئة: ٣٨

والمسجلة تحت رقم: ١٣٥٦٣٠ بتاريخ: ١٠ ابريل ٢٠١١

وستظل الحماية نافذة المفعول لمدة عشر سنوات أخرى اعتباراً من تاريخ انتهاء الحماية

أستراليون يحتجون على الأوضاع بمركز لطالبي اللجوء

•• سيدني-رويترز:

احتج أكثر من ألف شخص في استراليا امس على معاملة مئات من طالبي اللجوء في مركز احتجاز وصفته الأمم المتحدة بأنه يمثل حالة إنسانية طارئة. ويحصن نحو 600 رجل أنفسهم داخل المركز الواقع في جزيرة مانوس النائية في بابوا غينيا الجديدة في تحد لجهود استراليا وبابوا غينيا الجديدة لإغلاقه. وقطعت استراليا الغذاء والمياه الجارية والخدمات الطبية عن المركز منذ أربعة أيام. وتريد السلطات الاسترالية نقل المحتجزين إلى مركز مؤقت في مكان آخر على الجزيرة في بداية عملية يخشى طالبو اللجوء أن تسفر عن تسكينهم في بابوا غينيا الجديدة أو دولة نامية أخرى. ويخشى طالبو اللجوء أيضا ردود فعل عنيفة من السكان المحليين. وقال آدم بانت نائب البرلمان عن حزب الخضر لحشد في ملبورن ثاني أكبر المدن الاسترالية "كل ما اقترفه هؤلاء هو أنهم فعلوا ما كان أي منا سيفعله لو شعرنا أن حياتنا أو حياة عائلاتنا في خطر». وكان هناك احتجاج مشابه في سيدني. ومركز مانوس ومركز آخر في جزيرة ناورو الصغيرة بالمحيط الهادي من العناصر الرئيسية في محاور سياسة الهجرة الاسترالية المثيرة للجدل التي ترفض السماح لطالبي اللجوء الوافدين عبر قوارب ببلوغ سواحلها. وكثيرا ما انتقدت الأمم المتحدة وجماعات حقوق الإنسان مراكز الاحتجاز الاسترالية بالجزيرتين. وأشار روبرت كولفيل المتحدث باسم حقوق الإنسان التابع للأمم المتحدة في مؤتمر صحفي في جنيف أمس الأول الجمعة إلى حالة إنسانية طارئة تتكشف في مركز جزيرة مانوس حيث ذكرت تقارير أن طالبي اللجوء يحفرون آبارا أملا في العثور على مياه. ولم ترد حكومة استراليا على تصريحات كولفيل. وهي لا ترد عادة على قضايا تتعلق بالمراكز على الجزيرتين مستشهدة بأسباب تشغيلية. ومع نفاد الطعام تقريبا، وبدء ظهور أعراض نقص التغذية على كثير من الرجال، قالت المفوضية العليا لشؤون اللاجئين التابعة للأمم المتحدة يوم الخميس إنه حري بأستراليا إيجاد حل لتلك الظروف مع بابوا غينيا الجديدة بشكل عاجل. وأضافت في بيان لا تزال استراليا مسؤولة عن سلامة أولئك الذين انتقلوا إلى بابوا غينيا الجديدة لحين إيجاد حلول ملائمة وطويلة الأجل خارج البلاد. ونقل طالبي اللجوء إجراء مؤقت يهدف إلى منح الولايات المتحدة وقتا للانتهاء من عملية التدقيق في طلبات اللجوء ضمن اتفاق بتبادل اللاجئين تم التوصل إليه العام الماضي وتستقبل بمقتضاه استراليا لاجئين من أمريكا الوسطى.

روسيا تندد بالعقوبات الكندية بحق رعاياها

•• موسكو-أ ف ب:

نددت روسيا بالعقوبات التي فرضتها كندا على نحو 30 مواطنا من رعاياها وتعهدت باتخاذ إجراءات مماثلة. وكانت الحكومة الكندية قررت تجميد اصول 52 مسؤولا من روسيا وكندا وجنوب السودان ومنع قدومهم الى أراضيها، وذلك بعد اتهامهم بالفساد أو بانتهاك حقوق الانسان. واستهدف القرار 30 مسؤولا روسيا مرتبطين بأعمال فساد على نطاق واسع حول التهرب الضريبي بقيمة 230 مليون دولار أميركي كشفها سيرغي مانيتسكي في العام 2008، وهو محام توفي في السجن بعدها بعام في ظروف ندد بها الغرب.

•• الفجر – تونس – خاص

يتوقع الكثيرون في تونس ان دائرة قضية التآمر على امن دولة ستتسع وقد تشمل سياسيين واعلاميين. وقد استمع قاضي التحقيق العسكري لرئيس الحكومة السابق الحبيب الصيد في علاقة بما يعرف بقضية شفيق جراية المتهم بالتآمر على امن الدولة الخارجي. وأفادت مصادر مطلعة بأن الصيد نفى لدى الاستماع اليه أن يكون قد أعطى تعليمات أو ان يكون كان على علم بتنسيق مع جراية في ملف أمني. وكان وزير الداخلية الاسبق ناجم الغرسلي قد قال لدى الاستماع اليه ان التنسيق مع جراية تم بعلم من رئيس الحكومة الحبيب الصيد الذي كان موافقا، حسب الغرسلي، على مبدا التنسيق مع جراية ان كان في "الصالح العام».

الغرسلي في انتظار المكافحة مع الصيد

الاستماع الى الحبيب الصيد

التحقيق العسكري يستمع الى رئيس الحكومة السابق

تونس: أخر تفاصيل قضية التآمر على أمن الدولة...!
مكافحة منتظرة بين الحبيب الصيد ووزير الداخلية الأسبق

إعفاء ناجم الغرسلي من مهامه كسفير لتونس في المغرب

بن فرج: الإيقافات ستتوالى وستكون بمثابة زلزال سياسيّ

توقعات بأن يشمل التحقيق الجاري إعلاميين وسياسيين

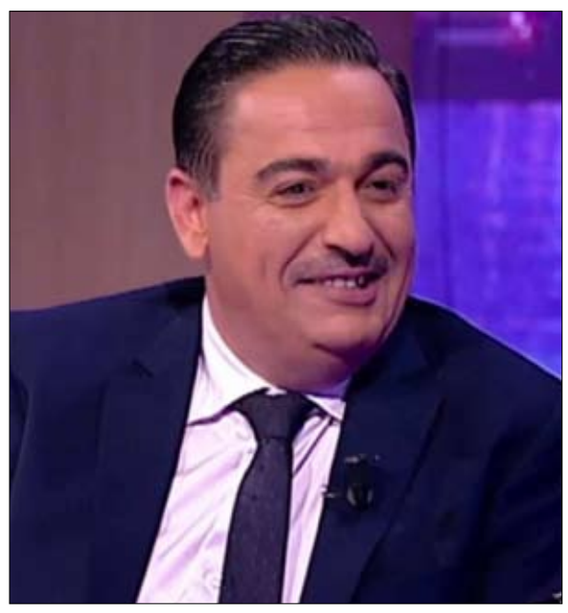

شفيق جراية.. جذر القضية

بن فرج : زلزال سياسي في الافق

مكافحة منتظرة

وقد أكد الأستاذ كمال بوجاه محامي صابر العجيلي المدير السابق للوحدة الوطنية للبحث في جرائم الإرهاب أن الحبيب الصيد أكد في شهادته أمام التحقيق العسكري أنه لم تقع استشارته من طرف وزير الداخلية سابقا محمد ناجم الغرسلي في خصوص قبول المدير العام للمصالح المختصة آنذاك عماد عاشور بمكتبه لشفيق جراية صحبة محام ليبي لاستغلاله في معلومات تخص الشأن الليبي التونسي.

وأضاف أن قاضي التحقيق تولّى بناء على هذا السماع استدعاء محمد ناجم الغرسلي وسماعه كشاهد للمرة الثانية. وأن الغرسلي أصرّ وتمسك بتصريحاته السابقة من أنه استشار رئيس الحكومة السابق الحبيب الصيد في خصوص قبول المدير العام للمصالح المختصة السابق عماد عاشور لشفيق جراية بمكتبه صحبة المحام الليبي.

وأشار بوجاه الى أنه من المنتظر أن يجري قاضي التحقيق العسكري مكافحة قانونية بين رئيس الحكومة السابق الحبيب الصيد ووزير الداخلية السابق محمد ناجم الغرسلي.

وأكد فيصل الجدلاوي محامي رجل الأعمال الموقوف شفيق الجراية أنه تم الاستماع لوزير الداخلية الاسبق محمد ناجم الغرسلي ورئيس الحكومة السابق الحبيب الصيد إضافة إلى المدير العام السابق للمصالح المختصة بوزارة الداخلية عماد عاشور في علاقة بقضية رجل الأعمال شفيق الجراية وصابر العجيلي، مضيفا أن عماد عاشور كان شاهدا وتغير مركزه القانوني إلى ذي شبهة وتم إصدار بطاقة إيداع بالسجن في حقه.

يذكر انه في شهر مايو الماضي، قررت النيابة العسكرية بتونس، فتح بحث تحقيقي ضد رجل الأعمال شفيق جراية وكل من عسى أن يكشف عنه البحث، من أجل الاعتداء على أمن الدولة الخارجي والخيانة والمشاركة في ذلك ووضع النفس تحت تصرف جيش أجنبي زمن السلم، وذلك على إثر توصل النيابة العسكرية بشكاوى تخصه مبناها انخراطه في ارتكاب افعال من شأنها المساس من أمن الدولة.

إيقافات جديدة في الافق

وأكّد مصدر مطّلع أنّ التحقيقات مازالت جارية في قضية التآمر على أمن الدول المتعلّقة برجل الأعمال الموقوف شفيق جراية، مشدّدا على أنّ هناك إيقافات جديدة في علاقة بقضية الجراية من المنتظر أن تشمل إعلاميين وسياسيين.

وتوقّع النائب عن كتلة الحرة الصحبي بن فرج في تدوينة، ان الايقافات ستتوالى خلال الأيام القادمة وستكون بمثابة زلزال سياسي سيهزّ أركان منظومة الحكم الحالية من أساسها، واضاف: كل المحاولات الاستباقية التي وقعت لتفادي الطوفان لم تنجح...ولن تنجح، كل المناورات السابقة طلبا للنجاة لم تنجح...ولن تنجح، انها ساعة الحقيقة...لا عاصمَ لكم اليوم. وكانت بعض وسائل الإعلام ومواقع التواصل الاجتماعي، تداولت خبر إصدار قاضي التحقيق بالمحكمة العسكرية الدائمة بتونس بطاقة إيداع بالسجن في حق وزير الداخلية الأسبق وسفير تونس بالمغرب ناجم الغرسلي، في ما يعرف بقضية التآمر على أمن الدولة الخارجي المتورط فيها رجل الأعمال شفيق جراية.

الا ان وكالة الدولة العامة لإدارة القضاء العسكري، أكدت أن ما تداولته وسائل الإعلام المحلية ومواقع التواصل الاجتماعي، حول إصدار بطاقة إيداع بالسجن ضد وزير الداخلية السابق ناجم الغرسلي، من قبل قاضي التحقيق العسكري بالمكتب الأول بالمحكمة الابتدائية العسكرية الدائمة بتونس، على خلفية قضية الاعتداء على أمن الدولة الخارجي، الجاري فيها التتبع ضد المتهم شفيق الجراية ومن معه، لا أساس له من الصحة.

وأضافت في بلاغ توضيحي لها، أن الإجراء الوحيد الذي شمل المعني بالأمر في الوقت الراهن، في هذه المرحلة الإجرائية من التداعي، تمثل في سماعه كشاهد في القضية بصفته وزيرا سابقا للداخلية، مبينة أن أي تغيير في المركز القانوني للأطراف المشمولة بالبحث التحقيقي، يستوجب بالضرورة استكمال بعض الإجراءات الأولية الأساسية.

انهاء مهام

هذا وافاد مصدر مأذون بوزارة الشؤون الخارجية، أنه تمّ إنهاء مهام محمد ناجم الغرسلي كسفير لتونس لدى المملكة المغربية منذ نهاية أكتوبر الفارط، دون ذكر الأسباب التي تم على أساسها اتخاذ هذا القرار.

وقد جاء شبه البلاغ هذا بُعيد وقت قصير من إصدار وكالة الدولة العامة لإدارة القضاء العسكري بلاغا توضيحيا يفتح بدوره باب التأويلات.

ويرى محللون ان حرص وكالة الدولة العامّة لإدارة القضاء العسكري في بلاغها على استخدام عبارة في الوقت الراهن للحديث عن تعامل القضاء العسكري مع الغرسلي كشاهد، وتوضيحها أنّ أيّ تغيير في المركز القانوني للأطراف المشمولة بالبحث التحقيقي يستوجب بالضرورة استكمال بعض الإجراءات الأوليّة الأساسيّة، وبما أنّ البلاغ يتعلق بالغرسلي تحديدا، فالأرجح أنّ المقصود هو أنّ أيّ تغيير في صفته من شاهد إلى مشتبه فيه أو متّهم إنّما يتطلّب إجراءات أساسيّة كإجراء رفع الحصانة وما إلى ذلك.

وكانت مصادر قضائية أوضحت أن إشكاليات مطروحة تتعلق بتنفيذ بطاقة الإيداع بالسجن في حق القاضي، حيث يخضع استنطاق القاضي واصدار بطاقة ايداع في حقه وتوجيه التهمة إليه لموافقة المجلس الأعلى للقضاء وذلك بصدور قرار من المجلس برفع الحصانة عن القاضي قبل الاستماع اليه أو التحقيق معه أو ايقافه.

يشار الى أنّ محمد ناجم الغرسلي كان قد تسلّم أوراق اعتماده سفيرا فوق العادة مفوّضا لتونس لدى المملكة المغربية من الرئيس الباجي قايد السبسي يوم 17 فيفري 2016، أي أنّه قضى فترة قصيرة جدا على رأس السفارة ولم يستكمل أصلا مدّة 9 أشهر. وهو ما يؤكّد جسامة الملف المطروح في شأن وزير الداخلية التونسي الأسبق في قضيّة تتعلق بالاعتداء على أمن الدولة الخارجي، ولا يتعلق فقط بمجرّد الاستماع إلى شهادة شاهد.

«انزلاق فردي»

هذا واعتبر كاتب الدولة للأمن السابق رفيق الشلي، أنَّ الإجراءات القضائية التي تم اتخاذها في حق وزير الداخلية السابق والقاضي ناجم الغرسلي، مرتكزة على قرائن وأدلة ثابتة قد تدين الغرسلي.

وأشار الشلي في تصريح لصحيفة محلية أمس السبت، "إلى أن عناصر بوزارة الداخلية كان بإمكانهم تفادي الارتباط بأشخاص هددوا أمن الدولة، معتبرا أن قضية الغرسلي مجرد "انزلاق فردي" لا يتحمل مسؤوليته المسؤولون الشرفاء بوزارة الداخلية.

وشدد الشلي على أن مسؤولين بوزارة الداخلية والغرسلي أخطؤوا في التصرف وعليهم تحمل مسؤولياتهم، مفيدا بأنه لم تكن هناك أي "اختراقات" في الوزارة في الفترة التي تقلد فيها منصب كاتب دولة للأمن.

إثر انتهاء التحقيق معه:

سليم الرياحي يتوقع تأكيد براءته ورفع تجميد امواله

•• الفجر – تونس – خاص

قال رجل الأعمال ورئيس حزب الاتحاد الوطني الحر سليم الرياحي، في تصريح إعلامي إثر انتهاء التحقيق معه من قبل قاضي التحقيق بالقطب القضائي المالي، إن الجلسة كانت الأخيرة، وأن قاضي التحقيق سيتخذ قراره في الأيام القادمة، بعد اطلاعه على التقارير التي قدمتها هيئة الدفاع، بتوجيه التهمة أو حفظ القضية في شأنه.

وأكّد سليم الرياحي أنه قدّم كافة تفاصيل العقود والأرقام حول مصادر ثروته ومشاريعه وأرصدته، وهي أدلة وفق تعبيره تؤكد براءته، مشيرا إلى أن التحقيق معه كان شاملا وأتى على كل النقاط التي تستوجب التوضيح، لافتا إلى أنه لمس خلال جلسة الاستماع له جدية في التعاطي مع الملف.

ورجّح سليم الرياحي، أن يتم حفظ القضية في شأنه بالنظر إلى المؤيدات والتقارير التي قدمها، بما من شأنه أن يدحض الأقاويل والاتهامات التي تعلقت به حول مصادر تمويله، متوقعا أن يتم خلال الأسبوع القادم رفع التدابير الاحتياطية المتخذة في شأنه، والمتعلقة بتحجير السفر وتجميد الأموال، سواء من قبل قاضي التحقيق كإجراء أولي أو عن طريق طلبات الاستئناف، حسب قوله.

واعتبر الرياحي، أن القضية سياسية بامتياز وتم افتعالها لضربه، لكن التفاصيل في التقارير المقدمة تؤكد وجود مغالطات تم تقديمها للقضاء، وان القرار النهائي سيكون إيجابيا وفي صالحه عبر تأكيد براءته، على حد تعبيره.

يذكر أن قاضي التحقيق بالقطب القضائي الاقتصادي والمالي، أصدر في 28 يونيو الماضي، قرارا يقضي بتجميد أرصدة وأسهم وممتلكات سليم الرياحي، رئيس حزب الاتحاد الوطني الحر ورجل الأعمال، وفق ما أفاد به الناطق الرسمي باسم القطب القضائي الاقتصادي والمالي سفيان السليطي.

ووجه قاضي التحقيق، بمقتضى هذا القرار، مكاتبات إلى هيئة السوق المالية لتجميد أسهم المشتبه به، وأخرى للبنك المركزي لتجميد أرصدته البنكية، ولإدارة الملكية العقارية لتجميد أملاكه العقارية.

سليم الرياحي يتوقع براءته

جماعة ليبية مسلحة تعتقل منظمي «كوميك كون»

•• طرابلس-أ ف ب:

أعلنت جماعة ليبية مسلحة امس أنها أغلقت معرضا لشخصيات القصص المصورة في طرابلس واعتقلت القائمين عليه لقيامهم بأفعال خادشة للحياء.

واحتشد مئات الشباب الليبيين لحضور افتتاح النسخة الثانية من مهرجان "كوميك كون"، بينهم أشخاص قدموا بأزياء أبطالهم المفضلين من القصص المصورة الأميركية واليابانية.

وفي وقت لاحق من اليوم ذاته، اقتحم أعضاء من "قوة الردع الخاصة"، والتي تعد جهاز الشرطة التابع لحكومة الوفاق الليبية المدعومة من الأمم المتحدة، الموقع حيث صادروا أجهزة كمبيوتر واعتقلوا المنظمين، بحسب ما أفاد أحد المشاركين.

وأعلنت المجموعة أنه سيتم تقديم المنظمين للنيابة العامة لقيامهم بأفعال خادشة للحياء والآداب العامة.

وأفاد بيان قوة الردع الذي نشرته عبر صفحتها بموقع فيسبوك أن مثل هذه المهرجانات المستمدة من الخارج استغلت ضعف الوازع الديني واالانبهار بثقافات خارجية.

بدأ "كوميك كون" عام 1970 كمعرض يجمع العشرات من محبي القصص المصورة في الولايات المتحدة.

وانتشرت المناسبة حول العالم منذ ذلك الحين، حتى أنها وصلت إلى السعودية المحافظة.

دولة الإمارات العربية المتحدة
وزارة الاقتصاد
إدارة العلامات التجارية

الأحد ٥ نوفمبر ٢٠١٧ العدد ١٢١٦٥

تعلن إدارة العلامات التجارية عن تقدم وكيل التسجيل/ كلايد اند كو ال ال بي

بنشر طلب تجديد مدة الحماية للعلامة التجارية التالية:

المودعة بالرقم : ١٠٤١٠٣

DUBAI KNOWLEDGE VILLAGE

باسم: تيكوم للاستثمارات منطقة حرة-ذ.م.م

وعنوانه: مبنى رقم ٤، الطابق الاول، دبي، الإمارات العربية المتحدة

وذلك لتمييز البضائع / الخدمات / المنتجات:

خدمات التعليم؛ خدمات التدريب؛ توفير مرافق التدريب؛ توفير دور الحضانة والمدارس الابتدائية والثانوية والجامعات؛ خدمات الترفيه؛ الأنشطة الرياضية والثقافية؛ توفير صالات التدريبات الرياضية (الجمنازيوم) والنوادي الصحية؛ توفير تسهيلات ملاعب الجولف؛ توفير تسهيلات التنس؛ توفير تسهيلات برك السباحة؛ ترتيب وإدارة المؤتمرات والاجتماعات والمعارض والجلسات التدريبية وورشات العمل والاجتماعات الرسمية والمحاضرات؛ توفير حدائق الملاهي والحدائق ذات الطابع الخاص؛ نشر الكتب؛ توفير تسهيلات السينما؛ توفير التسهيلات الرياضية؛ توفير تسهيلات زقاق البولنغ؛ توفير تسهيلات الاستجمام؛ خدمات ستوديوهات التسجيل الصوتي؛ خدمات ستوديوهات الأفلام؛ توفير تسهيلات ستوديوهات التسجيل؛ خدمات ستوديوهات التسجيل للأفلام والتليفزيون والفيديو والراديو؛ تأجير ستوديوهات التسجيل؛ توفير المعلومات فيما يتعلق بكافة هذه الخدمات بما في ذلك توفير المعلومات المتعلقة بهذه الخدمات عبر شبكة حاسوب عامة.

الواقعة بالفئة: ٤١

والمسجلة تحت رقم: ١٠٥٧٩٠ بتاريخ: ٦ يوليو ٢٠١٠

وستظل الحماية نافذة المفعول لمدة عشر سنوات أخرى اعتباراً من تاريخ انتهاء الحماية في ٢٠٠٧/١٢/١٠

وحتى تاريخ: ٢٠٢٧/١٢/١٠

إدارة العلامات التجارية

دولة الإمارات العربية المتحدة
وزارة الاقتصاد
إدارة العلامات التجارية

الأحد ٥ نوفمبر ٢٠١٧ العدد ١٢١٦٥

تعلن إدارة العلامات التجارية عن تقدم وكيل التسجيل/ كلايد اند كو ال ال بي

بنشر طلب تجديد مدة الحماية للعلامة التجارية التالية:

المودعة بالرقم : ١٠٤١٠٢

DUBAI KNOWLEDGE VILLAGE

باسم: تيكوم للاستثمارات منطقة حرة-ذ.م.م

وعنوانه: مبنى رقم ٤، الطابق الاول، دبي، الإمارات العربية المتحدة

وذلك لتمييز البضائع / الخدمات / المنتجات:

الخدمات العقارية؛ إدارة الممتلكات العقارية؛ خدمات العقارات التجارية والعقارات السكنية؛ إدارة وتأجير العقارات التجارية والعقارات السكنية؛ خدمات تأجير واستئجار العقارات التي يتم تقديمها وإدارتها بالنسبة للشقق والشقق والفيلات والمكاتب ومنتجعات المياه المعدنية والمنتجعات والمدارس والجامعات وملاعب الجولف والمارينا والفنادق والممتلكات الصناعية ومراكز التسوق وقرى التسوق؛ خدمات الإدارة للمستأجرين؛ إدارة شقق وفيلات ومكاتب الإيجار؛ خدمات الوساطة للعقارات؛ خدمات تحصيل الإيجارات؛ خدمات تثمين العقارات؛ استثمار رؤوس الأموال؛ الخدمات المالية؛ خدمات إدارة الأصول؛ خدمات الاستثمار؛ خدمات الاستثمار الجماعي؛ خدمات الصناديق العقارية؛ خدمات التأمين؛ الخدمات المالية؛ خدمات إدارة الأصول؛ خدمات الاستثمار؛ خدمات التمويل العقاري؛ خدمات تقييم العقارات؛ خدمات إدارة العقارات وخدمات إدارة المحافظ العقارية؛ خدمات الاستثمار العقاري؛ خدمات تطوير الأراضي و تحديدا خدمات تملك الأراضي وتثمين واختيار وتملك العقارات لأغراض التطوير والاستثمار؛ تملك الأراضي بغرض تأجيرها؛ توفير المعلومات فيما يتعلق بكافة هذه الخدمات بما في ذلك توفير المعلومات المتعلقة بهذه الخدمات عبر شبكة حاسوب عامة.

الواقعة بالفئة: ٣٦

والمسجلة تحت رقم: ١٠٥٧٨٩ بتاريخ: ٦ يوليو ٢٠١٠

وستظل الحماية نافذة المفعول لمدة عشر سنوات أخرى اعتباراً من تاريخ انتهاء الحماية في ٢٠٠٧/١٢/١٠

وحتى تاريخ: ٢٠٢٧/١٢/١٠

إدارة العلامات التجارية

دولة الإمارات العربية المتحدة
وزارة الاقتصاد
إدارة العلامات التجارية

الأحد ٥ نوفمبر ٢٠١٧ العدد ١٢١٦٥

تعلن إدارة العلامات التجارية عن تقدم وكيل التسجيل/ كلايد اند كو ال ال بي

بنشر طلب تجديد مدة الحماية للعلامة التجارية التالية:

المودعة بالرقم : ١٠٤١٠١

DUBAI KNOWLEDGE VILLAGE

باسم: تيكوم للاستثمارات منطقة حرة-ذ.م.م

وعنوانه: مبنى رقم ٤، الطابق الاول، دبي، الإمارات العربية المتحدة

وذلك لتمييز البضائع / الخدمات / المنتجات:

الورق والمنتجات الورقية؛ الكرتون ومنتجات الكرتون؛ الكتيبات؛ النشرات الإعلانية؛ الكراسات؛ التقاويم؛ البطاقات؛ النماذج؛ الملصقات؛ بطاقات التهنئة؛ الدعوات؛ اللصاقات؛ الرسائل؛ نشرات إخبارية دورية؛ الدفاتر؛ دفاتر قطع القرطاسية؛ ورق نشاف؛ دفاتر المذكرات والمواعيد؛ الصور الفوتوغرافية؛ الألبومات؛ دفاتر اليوميات؛ أرفف الرسائل؛ الملفات؛ الملفات المفهرسة؛ البطاقات البريدية؛ الإعلانات الكبيرة؛ التذاكر؛ دفاتر قطع للكتابة؛ ورق الكتابة؛ المطبوعات؛ الصحف؛ الدوريات؛ الكتب؛ مواد تجليد الكتب؛ المنشورات المطبوعة؛ الصحف اليومية؛ النشرات؛ المجلات؛ الكتالوجات؛ الأدوات واللوازم المكتبية (عدا الأثاث)؛ أقلام الحبر؛ أقلام الرصاص؛ أقلام اللباد؛ أقلام الرصاص الآلية؛ أقلام الحبر الجاف؛ المساطر؛ الماحي؛ ثقالات الورق.

الواقعة بالفئة: ١٦

والمسجلة تحت رقم: ٩٨٣٠٧ بتاريخ: ١٣ ديسمبر ٢٠٠٩

وستظل الحماية نافذة المفعول لمدة عشر سنوات أخرى اعتباراً من تاريخ انتهاء الحماية في ٢٠٠٧/١٢/١٠

وحتى تاريخ: ٢٠٢٧/١٢/١٠

إدارة العلامات التجارية

دولة الإمارات العربية المتحدة
وزارة الاقتصاد
إدارة العلامات التجارية

الأحد ٥ نوفمبر ٢٠١٧ العدد ١٢١٦٥

تعلن إدارة العلامات التجارية عن تقدم وكيل التسجيل/ كلايد اند كو ال ال بي

بنشر طلب تجديد مدة الحماية للعلامة التجارية التالية:

المودعة بالرقم : ١٠٣٩٦٢

باسم: تيكوم للاستثمارات منطقة حرة-ذ.م.م

وعنوانه: مبنى رقم ٤، الطابق الاول، دبي، الإمارات العربية المتحدة

وذلك لتمييز البضائع / الخدمات / المنتجات:

خدمات التعليم؛ خدمات التدريب؛ توفير مرافق التدريب في مجال الفنادق والضيافة؛ توفير دور الحضانة؛ خدمات الترفيه؛ الأنشطة الرياضية والثقافية؛ توفير صالات التدريبات الرياضية (الجمنازيوم) والنوادي الصحية؛ توفير تسهيلات ملاعب الجولف؛ توفير تسهيلات التنس؛ توفير تسهيلات برك السباحة؛ ترتيب وإدارة المؤتمرات والاجتماعات والمعارض والجلسات التدريبية وورشات العمل والاجتماعات الرسمية والمحاضرات؛ توفير حدائق الملاهي والحدائق ذات الطابع الخاص؛ نشر الكتب؛ توفير تسهيلات السينما؛ توفير التسهيلات الرياضية؛ توفير تسهيلات زقاق البولنغ؛ توفير تسهيلات الاستجمام؛ خدمات ستوديوهات التسجيل الصوتي؛ خدمات ستوديوهات الأفلام؛ توفير تسهيلات ستوديوهات التسجيل؛ خدمات ستوديوهات التسجيل للأفلام والتليفزيون والفيديو والراديو؛ تأجير ستوديوهات التسجيل؛ توفير المعلومات فيما يتعلق بكافة هذه الخدمات بما في ذلك توفير المعلومات المتعلقة بهذه الخدمات عبر شبكة حاسوب عامة.

الواقعة بالفئة: ٤١

والمسجلة تحت رقم: ١٠٦٠٥٤ بتاريخ: ١٢ يوليو ٢٠١٠

وستظل الحماية نافذة المفعول لمدة عشر سنوات أخرى اعتباراً من تاريخ انتهاء الحماية في ٢٠٠٧/١٢/٦

وحتى تاريخ: ٢٠٢٧/١٢/٦

إدارة العلامات التجارية

دولة الإمارات العربية المتحدة
وزارة الاقتصاد
إدارة العلامات التجارية

الأحد ٥ نوفمبر ٢٠١٧ العدد ١٢١٦٥

تعلن إدارة العلامات التجارية عن تقدم وكيل التسجيل/ كلايد اند كو ال ال بي

بنشر طلب تجديد مدة الحماية للعلامة التجارية التالية:

المودعة بالرقم : ١٠٣٥١٧

DUBIOTECH

باسم: تيكوم للاستثمارات منطقة حرة-ذ.م.م

وعنوانه: مبنى رقم ٤، الطابق الاول، دبي، الإمارات العربية المتحدة

وذلك لتمييز البضائع / الخدمات / المنتجات:

خدمات البحث والتطوير للآخرين؛ خدمات الفحص تتضمن فحص التقنية البيولوجية، استشارات تخص التقنية البيولوجية؛ إعداد التقارير في مجال التقنية البيولوجية؛ البحث والتطوير بما يخص الإنشاء، المباني، الكيمياء، برامج الحاسوب، معالجة البيانات، الدراسة الإحصائية للسكان، حماية البيئة، الصحة، الصناعة، الهندسة، المعادن، الموارد المعدنية،موارد الطاقة، الصيدلة، التقنية البيولوجية، علم الوراثة، التقنية البيولوجية الزراعية، التقنية البيولوجية الصناعية، العلوم، العلم البلاغي، النبات، الملاحة و التقنية البيولوجية الحيوانية، تدبير المهملات، علم الأخلاق الحيوي، التقنية، وسائل الإعلام، الرعاية الصحية، توظيف الأموال، الأمن والتربية، خدمات المختبر.

الواقعة بالفئة: ٤٢

والمسجلة تحت رقم: ١٠٦٠٤٠ بتاريخ: ١٢ يوليو ٢٠١٠

وستظل الحماية نافذة المفعول لمدة عشر سنوات أخرى اعتباراً من تاريخ انتهاء الحماية في ٢٠١٧/١١/٢٨

وحتى تاريخ: ٢٠٢٧/١١/٢٨

إدارة العلامات التجارية

دولة الإمارات العربية المتحدة
وزارة الاقتصاد
إدارة العلامات التجارية

الأحد ٥ نوفمبر ٢٠١٧ العدد ١٢١٦٥

تعلن إدارة العلامات التجارية عن تقدم وكيل التسجيل/ كلايد اند كو ال ال بي

بنشر طلب تجديد مدة الحماية للعلامة التجارية التالية:

المودعة بالرقم : ١٠٣٩٦٩

DUBAI MEDIA CITY

باسم: تيكوم للاستثمارات منطقة حرة-ذ.م.م

وعنوانه: مبنى رقم ٤، الطابق الاول، دبي، الإمارات العربية المتحدة

وذلك لتمييز البضائع / الخدمات / المنتجات:

خدمات الاتصالات؛ خدمات الاتصالات السلكية واللاسلكية؛ تقديم المعلومات عبر الوسائط السمعية والبصرية أو الرقمية؛ خدمات مزودي خدمات الإنترنت؛ خدمات مداخل الإنترنت؛ خدمات البث بما في ذلك البث عبر شبكات التلفزيون والكيبل والراديو والمحطات الفضائية والألياف البصرية والشبكات الرقمية؛ تأجير معدات الاتصالات السلكية واللاسلكية؛ توفير النفاذ للمستخدمين إلى شبكة حاسوب عامة؛ نقل الأصوات والصور؛ توفير المعلومات فيما يتعلق بكافة هذه الخدمات بما في ذلك توفير المعلومات المتعلقة بهذه الخدمات عبر شبكة حاسوب عامة.

الواقعة بالفئة: ٣٨

والمسجلة تحت رقم: ١٣٥٦٣٤ بتاريخ: ١٠ ابريل ٢٠١١

وستظل الحماية نافذة المفعول لمدة عشر سنوات أخرى اعتباراً من تاريخ انتهاء الحماية في ٢٠٠٧/١٢/٦

وحتى تاريخ: ٢٠٢٧/١٢/٦

إدارة العلامات التجارية

دولة الإمارات العربية المتحدة
وزارة الاقتصاد
إدارة العلامات التجارية

الأحد ٥ نوفمبر ٢٠١٧ العدد ١٢١٦٥

تعلن إدارة العلامات التجارية عن تقدم وكيل التسجيل/ كلايد اند كو ال ال بي

بنشر طلب تجديد مدة الحماية للعلامة التجارية التالية:

المودعة بالرقم : ١٠٣٩٦٨

DUBAI MEDIA CITY

باسم: تيكوم للاستثمارات منطقة حرة-ذ.م.م

وعنوانه: مبنى رقم ٤، الطابق الاول، دبي، الإمارات العربية المتحدة

وذلك لتمييز البضائع / الخدمات / المنتجات:

الخدمات العقارية؛ إدارة الممتلكات العقارية؛ خدمات العقارات التجارية والسكنية؛ إدارة وتأجير العقارات التجارية والسكنية؛ خدمات تأجير واستئجار العقارات التي يتم تقديمها وإدارتها بالنسبة للشقق والشقق الفندقية والفيلات والمكاتب ومنتجعات المياه المعدنية والمنتجعات وملاعب الجولف والمارينا والفنادق والممتلكات الصناعية ومراكز التسوق وقرى التسوق؛ خدمات الإدارة المالية للمستأجرين؛ إدارة الشقق الفندقية وشقق وفيلات الإيجار؛ خدمات الوساطة للعقارات؛ خدمات تحصيل الإيجارات؛ خدمات تثمين العقارات؛ استثمار رؤوس الأموال؛ الخدمات المالية؛ خدمات إدارة الأصول؛ خدمات الاستثمار؛ خدمات الاستثمار الجماعي؛ خدمات إدارة الصناديق؛ خدمات استثمار الأموال في الأسهم؛ خدمات الصناديق العقارية؛ خدمات التأمين؛ الخدمات المصرفية؛ خدمات التمويل العقاري؛ خدمات تقييم العقارات؛ خدمات إدارة العقارات وخدمات إدارة المحافظ العقارية؛ خدمات الاستثمار العقاري؛ خدمات الوساطة العقارية؛ خدمات التأمين العقاري؛ خدمات تطوير الأراضي وتحديدا خدمات تملك الأراضي وتثمين واختيار وتملك العقارات لأغراض التطوير والاستثمار؛ تملك الأراضي بغرض تأجيرها؛ توفير المعلومات فيما يتعلق بكافة هذه الخدمات بما في ذلك توفير المعلومات المتعلقة بهذه الخدمات عبر شبكة حاسوب عامة.

الواقعة بالفئة: ٣٦

والمسجلة تحت رقم: ١٤٧٣٤٩ بتاريخ: ٧ يونيو ٢٠١١

وستظل الحماية نافذة المفعول لمدة عشر سنوات أخرى اعتباراً من تاريخ انتهاء الحماية في ٢٠٠٧/١٢/٦

وحتى تاريخ: ٢٠٢٧/١٢/٦

إدارة العلامات التجارية

دولة الإمارات العربية المتحدة
وزارة الاقتصاد
إدارة العلامات التجارية

الأحد ٥ نوفمبر ٢٠١٧ العدد ١٢١٦٥

تعلن إدارة العلامات التجارية عن تقدم وكيل التسجيل/ كلايد اند كو ال ال بي

بنشر طلب تجديد مدة الحماية للعلامة التجارية التالية:

المودعة بالرقم : ١٠٣٩٦٧

DUBAI MEDIA CITY

باسم: تيكوم للاستثمارات منطقة حرة-ذ.م.م

وعنوانه: مبنى رقم ٤، الطابق الاول، دبي، الإمارات العربية المتحدة

وذلك لتمييز البضائع / الخدمات / المنتجات:

الورق والمنتجات الورقية؛ الكرتون ومنتجات الكرتون؛ الكتيبات؛ النشرات الإعلانية؛ الكراسات؛ التقاويم؛ البطاقات؛ النماذج؛ الملصقات؛ بطاقات التهنئة؛ الدعوات؛ اللصاقات؛ الرسائل؛ نشرات إخبارية دورية؛ الدفاتر؛ دفاتر قطع القرطاسية؛ ورق نشاف؛ دفاتر المذكرات والمواعيد؛ الصور الفوتوغرافية؛ الألبومات؛ دفاتر اليوميات؛ أرفف الرسائل؛ الملفات؛ الملفات المفهرسة؛ البطاقات البريدية؛ الإعلانات الكبيرة؛ التذاكر؛ دفاتر قطع للكتابة؛ ورق الكتابة؛ المطبوعات؛ الصحف؛ الدوريات؛ الكتب؛ مواد تجليد الكتب؛ المنشورات المطبوعة؛ الصحف اليومية؛ النشرات؛ المجلات؛ الكتالوجات؛ الأدوات واللوازم المكتبية (عدا الأثاث)؛ أقلام الحبر؛ أقلام الرصاص؛ أقلام اللباد؛ أقلام الرصاص الآلية؛ أقلام الحبر الجاف؛ المساطر؛ الماحي؛ ثقالات الورق.

الواقعة بالفئة: ١٦

والمسجلة تحت رقم: ١٣٥٦٣٣ بتاريخ: ١٠ ابريل ٢٠١١

وستظل الحماية نافذة المفعول لمدة عشر سنوات أخرى اعتباراً من تاريخ انتهاء الحماية في ٢٠٠٧/١٢/٦

وحتى تاريخ: ٢٠٢٧/١٢/٦

إدارة العلامات التجارية

دولة الإمارات العربية المتحدة
وزارة الاقتصاد
إدارة العلامات التجارية

الأحد ٥ نوفمبر ٢٠١٧ العدد ١٢١٦٥

تعلن إدارة العلامات التجارية عن تقدم وكيل التسجيل/ كلايد اند كو ال ال بي

بنشر طلب تجديد مدة الحماية للعلامة التجارية التالية:

المودعة بالرقم : ١٠٣٩١٧

IMPZ

باسم: تيكوم للاستثمارات منطقة حرة-ذ.م.م

وعنوانه: مبنى رقم ٤، الطابق الاول، دبي، الإمارات العربية المتحدة

وذلك لتمييز البضائع / الخدمات / المنتجات:

خدمات التعليم؛ خدمات التدريب؛ توفير مرافق التدريب في مجال الفنادق والضيافة؛ توفير دور الحضانة؛ خدمات الترفيه؛ الأنشطة الرياضية والثقافية؛ توفير صالات التدريبات الرياضية (الجمنازيوم) والنوادي الصحية؛ توفير تسهيلات ملاعب الجولف؛ توفير تسهيلات التنس؛ توفير تسهيلات برك السباحة؛ ترتيب وإدارة المؤتمرات والاجتماعات والمعارض والجلسات التدريبية وورشات العمل والاجتماعات الرسمية والمحاضرات؛ توفير حدائق الملاهي والحدائق ذات الطابع الخاص؛ نشر الكتب؛ توفير تسهيلات السينما؛ توفير التسهيلات الرياضية؛ توفير تسهيلات زقاق البولنغ؛ توفير تسهيلات الاستجمام؛ خدمات ستوديوهات التسجيل الصوتي؛ خدمات ستوديوهات الأفلام؛ توفير تسهيلات ستوديوهات التسجيل؛ خدمات ستوديوهات التسجيل للأفلام والتليفزيون والفيديو والراديو؛ تأجير ستوديوهات التسجيل؛ توفير المعلومات فيما يتعلق بكافة هذه الخدمات بما في ذلك توفير المعلومات المتعلقة بهذه الخدمات عبر شبكة حاسوب عامة.

الواقعة بالفئة: ٤١

والمسجلة تحت رقم: ١٢٦٥٧٢ بتاريخ: ١٣ ديسمبر ٢٠١٠

وستظل الحماية نافذة المفعول لمدة عشر سنوات أخرى اعتباراً من تاريخ انتهاء الحماية في ٢٠٠٧/١٢/٥

وحتى تاريخ: ٢٠٢٧/١٢/٥

إدارة العلامات التجارية

دولة الإمارات العربية المتحدة
وزارة الاقتصاد
إدارة العلامات التجارية

الأحد ٥ نوفمبر ٢٠١٧ العدد ١٢١٦٥

تعلن إدارة العلامات التجارية عن تقدم وكيل التسجيل/ كلايد اند كو ال ال بي

بنشر طلب تجديد مدة الحماية للعلامة التجارية التالية:

المودعة بالرقم : ١٠٣٩١٦

IMPZ

باسم: تيكوم للاستثمارات منطقة حرة-ذ.م.م

وعنوانه: مبنى رقم ٤، الطابق الاول، دبي، الإمارات العربية المتحدة

وذلك لتمييز البضائع / الخدمات / المنتجات:

خدمات الاتصالات؛ خدمات الاتصالات السلكية واللاسلكية؛ تقديم المعلومات عبر الوسائط السمعية والبصرية أو الرقمية؛ خدمات مزودي خدمات الإنترنت؛ خدمات بوابات الإنترنت؛ خدمات البث بما في ذلك البث عبر شبكات التلفزيون والكيبل والراديو والمحطات الفضائية والألياف البصرية والشبكات الرقمية؛ تأجير معدات الاتصالات السلكية واللاسلكية؛ توفير النفاذ للمستخدمين إلى شبكة حاسوب عامة؛ نقل الأصوات والصور؛ توفير المعلومات فيما يتعلق بكافة هذه الخدمات بما في ذلك توفير المعلومات المتعلقة بهذه الخدمات عبر شبكة حاسوب عامة.

الواقعة بالفئة: ٣٨

والمسجلة تحت رقم: ١٠٦٠٤٣ بتاريخ: ١٢ يوليو ٢٠١٠

وستظل الحماية نافذة المفعول لمدة عشر سنوات أخرى اعتباراً من تاريخ انتهاء الحماية في ٢٠٠٧/١٢/٥

وحتى تاريخ: ٢٠٢٧/١٢/٥

إدارة العلامات التجارية

دولة الإمارات العربية المتحدة
وزارة الاقتصاد
إدارة العلامات التجارية

الأحد ٥ نوفمبر ٢٠١٧ العدد ١٢١٦٥

تعلن إدارة العلامات التجارية عن تقدم وكيل التسجيل/ كلايد اند كو ال ال بي

بنشر طلب تجديد مدة الحماية للعلامة التجارية التالية:

المودعة بالرقم : ١٠٣٩١٥

IMPZ

باسم: تيكوم للاستثمارات منطقة حرة-ذ.م.م

وعنوانه: مبنى رقم ٤، الطابق الاول، دبي، الإمارات العربية المتحدة

وذلك لتمييز البضائع / الخدمات / المنتجات:

الخدمات العقارية؛ إدارة الممتلكات العقارية؛ خدمات العقارات التجارية والسكنية؛ إدارة وتأجير العقارات التجارية والسكنية؛ خدمات تأجير واستئجار العقارات التي يتم تقديمها وإدارتها بالنسبة للشقق والشقق الفندقية والفيلات والمكاتب ومنتجعات المياه المعدنية والمنتجعات وملاعب الجولف والمارينا والفنادق والممتلكات الصناعية ومراكز التسوق وقرى التسوق؛ خدمات الإدارة المالية للمستأجرين؛ إدارة الشقق الفندقية وشقق وفيلات الإيجار؛ خدمات الوساطة للعقارات؛ خدمات تحصيل الإيجارات؛ خدمات تثمين العقارات؛ استثمار رؤوس الأموال؛ الخدمات المالية؛ خدمات إدارة الأصول؛ خدمات الاستثمار؛ خدمات الاستثمار الجماعي؛ خدمات إدارة الصناديق؛ خدمات استثمار الأموال في الأسهم؛ خدمات الصناديق العقارية؛ خدمات التأمين؛ الخدمات المصرفية؛ خدمات التمويل العقاري؛ خدمات تقييم العقارات؛ خدمات إدارة العقارات وخدمات إدارة المحافظ العقارية؛ خدمات الاستثمار العقاري؛ خدمات الوساطة العقارية؛ خدمات التأمين العقاري؛ خدمات تطوير الأراضي وتحديدا خدمات تملك الأراضي وتثمين واختيار وتملك العقارات لأغراض التطوير والاستثمار؛ تملك الأراضي بغرض تأجيرها؛ توفير المعلومات فيما يتعلق بكافة هذه الخدمات بما في ذلك توفير المعلومات المتعلقة بهذه الخدمات عبر شبكة حاسوب عامة.

الواقعة بالفئة: ٣٦

والمسجلة تحت رقم: ١٣٦٧٠٠ بتاريخ: ٨ مايو ٢٠١١

وستظل الحماية نافذة المفعول لمدة عشر سنوات أخرى اعتباراً من تاريخ انتهاء الحماية في ٢٠٠٧/١٢/٥

وحتى تاريخ: ٢٠٢٧/١٢/٥

إدارة العلامات التجارية

دولة الإمارات العربية المتحدة
وزارة الاقتصاد
إدارة العلامات التجارية

الأحد ٥ نوفمبر ٢٠١٧ العدد ١٢١٦٥

تعلن إدارة العلامات التجارية عن تقدم وكيل التسجيل/ كلايد اند كو ال ال بي

بنشر طلب تجديد مدة الحماية للعلامة التجارية التالية:

المودعة بالرقم : ١٠٣٩١٤

باسم: تيكوم للاستثمارات منطقة حرة-ذ.م.م

وعنوانه: مبنى رقم ٤، الطابق الاول، دبي، الإمارات العربية المتحدة

وذلك لتمييز البضائع / الخدمات / المنتجات:

الورق والمنتجات الورقية؛ الكرتون ومنتجات الكرتون؛ الكتيبات؛ النشرات الإعلانية؛ الكراسات؛ التقاويم؛ البطاقات؛ النماذج؛ الملصقات؛ بطاقات التهنئة؛ الدعوات؛ اللصاقات؛ الرسائل؛ نشرات إخبارية دورية؛ الدفاتر؛ دفاتر قطع القرطاسية؛ ورق نشاف؛ دفاتر المذكرات والمواعيد؛ الصور الفوتوغرافية؛ الألبومات؛ دفاتر اليوميات؛ أرفف الرسائل؛ الملفات؛ الملفات المفهرسة؛ البطاقات البريدية؛ الإعلانات الكبيرة؛ التذاكر؛ دفاتر قطع للكتابة؛ ورق الكتابة؛ المطبوعات؛ الصحف؛ الدوريات؛ الكتب؛ مواد تجليد الكتب؛ المنشورات المطبوعة؛ الصحف اليومية؛ النشرات؛ المجلات؛ الكتالوجات؛ الأدوات واللوازم المكتبية (عدا الأثاث)؛ أقلام الحبر؛ أقلام الرصاص؛ أقلام اللباد؛ أقلام الرصاص الآلية؛ أقلام الحبر الجاف؛ المساطر؛ الماحي؛ ثقالات الورق.

الواقعة بالفئة: ١٦

والمسجلة تحت رقم: ٩٥٩٠٣ بتاريخ: ٢٨ يوليو ٢٠٠٩

وستظل الحماية نافذة المفعول لمدة عشر سنوات أخرى اعتباراً من تاريخ انتهاء الحماية في ٢٠٠٧/١٢/٥

وحتى تاريخ: ٢٠٢٧/١٢/٥

إدارة العلامات التجارية

دولة الإمارات العربية المتحدة
وزارة الاقتصاد
إدارة العلامات التجارية

الأحد ٥ نوفمبر ٢٠١٧ العدد ١٢١٦٥

تعلن إدارة العلامات التجارية عن تقدم وكيل التسجيل/ كلايد اند كو ال ال بي

بنشر طلب تجديد مدة الحماية للعلامة التجارية التالية:

المودعة بالرقم : ١٠٣٥١٣

TECOM

باسم: تيكوم انفستمنتس ذ.م.م

وعنوانه: مكتب ملك ابراج الامارات، بر دبي، شارع الشيخ زايد، دبي، الإمارات العربية المتحدة

وذلك لتمييز البضائع / الخدمات / المنتجات:

خدمات التعليم؛ خدمات التدريب؛ توفير مرافق التدريب في مجال الفنادق والضيافة؛ توفير خدمات دور الحضانة؛ خدمات الترفيه؛ الأنشطة الرياضية والثقافية؛ توفير صالات التدريبات الرياضية (الجمنازيوم) والنوادي الصحية؛ توفير تسهيلات ملاعب الجولف؛ توفير تسهيلات التنس؛ توفير تسهيلات برك السباحة؛ ترتيب وإدارة المؤتمرات والاجتماعات والمعارض والجلسات التدريبية وورش العمل والاجتماعات الرسمية والمحاضرات؛ توفير حدائق الملاهي والحدائق ذات الطابع الخاص؛ نشر الكتب؛ توفير تسهيلات السينما؛ توفير التسهيلات الرياضية؛ توفير تسهيلات زقاق البولنغ؛ توفير تسهيلات الاستجمام؛ خدمات ستوديوهات التسجيل الصوتي؛ خدمات ستوديوهات الأفلام؛ توفير تسهيلات ستوديوهات التسجيل؛ خدمات ستوديوهات التسجيل للأفلام والتليفزيون والفيديو والراديو؛ تأجير ستوديوهات التسجيل؛ توفير المعلومات فيما يتعلق بكافة هذه الخدمات بما في ذلك توفير المعلومات المتعلقة بهذه الخدمات عبر شبكة حاسوب عامة.

الواقعة بالفئة: ٤١

والمسجلة تحت رقم: ١٠٥٢٩٨ بتاريخ: ٤ يوليو ٢٠١٠

وستظل الحماية نافذة المفعول لمدة عشر سنوات أخرى اعتباراً من تاريخ انتهاء الحماية في ٢٠١٧/١١/٢٨

وحتى تاريخ: ٢٠٢٧/١١/٢٨

إدارة العلامات التجارية

دولة الإمارات العربية المتحدة
وزارة الاقتصاد
إدارة العلامات التجارية

الأحد ٥ نوفمبر ٢٠١٧ العدد ١٢١٦٥

تعلن إدارة العلامات التجارية عن تقدم وكيل التسجيل/ كلايد اند كو ال ال بي

بنشر طلب تجديد مدة الحماية للعلامة التجارية التالية:

المودعة بالرقم : ١٠٣٥١٢

TECOM

باسم: تيكوم انفستمنتس ذ.م.م

وعنوانه: مكتب ملك ابراج الامارات، بر دبي، شارع الشيخ زايد، دبي، الإمارات العربية المتحدة

وذلك لتمييز البضائع / الخدمات / المنتجات:

خدمات الاتصالات؛ خدمات الاتصالات السلكية واللاسلكية؛ تقديم المعلومات عبر الوسائط السمعية والبصرية أو الرقمية؛ خدمات مزودي خدمات الإنترنت؛ خدمات بوابات الإنترنت؛ خدمات البث بما في ذلك البث عبر شبكات التلفزيون والكيبل والراديو والمحطات الفضائية والألياف البصرية والشبكات الرقمية؛ تأجير معدات الاتصالات السلكية واللاسلكية؛ توفير النفاذ للمستخدمين إلى شبكة حاسوب عامة؛ نقل الأصوات والصور؛ توفير المعلومات فيما يتعلق بكافة هذه الخدمات بما في ذلك توفير المعلومات المتعلقة بهذه الخدمات عبر شبكة حاسوب عامة.

الواقعة بالفئة: ٣٨

والمسجلة تحت رقم: ١٠٥٢٩٧ بتاريخ: ٤ يوليو ٢٠١٠

وستظل الحماية نافذة المفعول لمدة عشر سنوات أخرى اعتباراً من تاريخ انتهاء الحماية في ٢٠١٧/١١/٢٨

وحتى تاريخ: ٢٠٢٧/١١/٢٨

إدارة العلامات التجارية

دولة الإمارات العربية المتحدة
وزارة الاقتصاد
إدارة العلامات التجارية

الأحد ٥ نوفمبر ٢٠١٧ العدد ١٢١٦٥

تعلن إدارة العلامات التجارية عن تقدم وكيل التسجيل/ كلايد اند كو ال ال بي

بنشر طلب تجديد مدة الحماية للعلامة التجارية التالية:

المودعة بالرقم : ١٠٣٥١١

TECOM

باسم: تيكوم انفستمنتس ذ.م.م

وعنوانه: مكتب ملك ابراج الامارات، بر دبي، شارع الشيخ زايد، دبي، الإمارات العربية المتحدة

وذلك لتمييز البضائع / الخدمات / المنتجات:

الخدمات العقارية؛ إدارة الممتلكات العقارية؛ خدمات العقارات التجارية والعقارات السكنية؛ إدارة وتأجير العقارات التجارية والعقارات السكنية؛ خدمات تأجير واستئجار العقارات التي يتم تقديمها وإدارتها بالنسبة للشقق والشقق الفندقية والفيلات والمكاتب ومنتجعات المياه المعدنية والمنتجعات وملاعب الجولف والمارينا والفنادق والممتلكات الصناعية ومراكز التسوق وقرى التسوق؛ خدمات الإدارة المالية للمستأجرين؛ إدارة الشقق الفندقية وشقق وفيلات الإيجار؛ خدمات الوساطة للعقارات؛ خدمات تحصيل الإيجارات؛ خدمات تثمين العقارات؛ استثمار رؤوس الأموال؛ الخدمات المالية؛ خدمات إدارة الأصول؛ خدمات الاستثمار؛ خدمات الاستثمار الجماعي؛ خدمات إدارة الصناديق؛ خدمات استثمار الأموال في الأسهم؛ خدمات الصناديق العقارية؛ خدمات التأمين؛ الخدمات المصرفية؛ خدمات التمويل العقاري؛ خدمات تقييم العقارات؛ خدمات إدارة العقارات وخدمات إدارة المحافظ العقارية؛ خدمات الاستثمار العقاري؛ خدمات الوساطة العقارية؛ خدمات التأمين العقاري؛ خدمات تطوير الأراضي وتحديدا خدمات تملك الأراضي وتثمين واختيار واستملاك العقارات لأغراض التطوير والاستثمار؛ تملك الأراضي بغرض تأجيرها؛ توفير المعلومات فيما يتعلق بكافة هذه الخدمات بما في ذلك توفير المعلومات المتعلقة بهذه الخدمات عبر شبكة حاسوب عامة.

الواقعة بالفئة: ٣٦

والمسجلة تحت رقم: ١٠٥٢٩٦ بتاريخ: ٤ يوليو ٢٠١٠

وستظل الحماية نافذة المفعول لمدة عشر سنوات أخرى اعتباراً من تاريخ انتهاء الحماية في ٢٠١٧/١١/٢٨

وحتى تاريخ: ٢٠٢٧/١١/٢٨

إدارة العلامات التجارية

دولة الإمارات العربية المتحدة
وزارة الاقتصاد
إدارة العلامات التجارية

الأحد ٥ نوفمبر ٢٠١٧ العدد ١٢١٦٥

تعلن إدارة العلامات التجارية عن تقدم وكيل التسجيل/ كلايد اند كو ال ال بي

بنشر طلب تجديد مدة الحماية للعلامة التجارية التالية:

المودعة بالرقم : ١٠٣٥١٠

باسم: تيكوم انفستمنتس ذ.م.م

وعنوانه: مكتب ملك ابراج الامارات، بر دبي، شارع الشيخ زايد، دبي، الإمارات العربية المتحدة

وذلك لتمييز البضائع / الخدمات / المنتجات:

توفير وإدارة تسهيلات مكتبية، تسهيلات مختبر، إدارة البحوث و التسهيلات الصناعية؛ خدمات دعاية وإعلان؛ خدمات وكالات الدعاية والإعلان؛ خدمات إدارة الأعمال التجارية؛ المساعدة في إدارة الاعمال التجارية؛ تقييم الأعمال؛ إدارة الأعمال التجارية والاستشارات التنظيمية؛ ادارة اعمال التجارية للفنادق؛ إدارة مشاريع الأعمال التجارية؛ إدارة الأعمال (للغير)؛ المساعدة في إدارة الأعمال التجارية أو ال

تقرير: ترامب وبوتين قد يناقشان تسوية لأزمة سوريا

•• موسكو-رويترز:

قالت وكالة الإعلام الروسية امس إن الرئيس الروسي فلاديمير بوتين ونظيره الأمريكي دونالد ترامب قد يناقشان تسوية لأزمة سوريا خلال قمة اقتصادية آسيوية مقررة في فيتنام الأسبوع المقبل.

وتفاقم توتر العلاقات بين موسكو وواشنطن منذ أن التقى بوتين وترامب للمرة الأولى خلال قمة لمجموعة العشرين في هامبورج في يوليو تموز حين تطرق النقاش إلى ما أثير حول تدخل روسيا في الانتخابات الأمريكية لكنهما اتفقا على التركيز على تحسين العلاقات.

وتصاعد التوتر بشأن الصراع في سوريا بعد أن استخدمت روسيا حق النقض الفيتو لعرقلة خطة بالأمم المتحدة لمواصلة تحقيق بشأن الأسلحة الكيميائية.

ونقلت الوكالة عن ديمتري بيسكوف المتحدث باسم الكرملين قوله إن تسوية بشأن سوريا تخضع للنقاش لإدراجها على جدول أعمال اجتماع محتمل بين الرئيسين مضيفا أن من مصلحتهما المشتركة أخذ الوقت الكافي في مناقشة القضية.

وقال بيسكوف يتطلب الأمر التعاون بطريقة أو بأخرى. وقال ترامب لقناة فوكس نيوز الأسبوع الماضي إن من المحتمل أن يلتقي مع بوتين خلال جولته الآسيوية. وتابع قد نعقد اجتماعا مع بوتين.

واشنطن تسعى لعقوبات جديدة ضد الجيش البورمي

•• واشنطن-أ ف ب:

اقترح أعضاء في الكونغرس الأميركي فرض عقوبات جديدة على الجيش البورمي، في خطوة هي الأقوى بالنسبة لواشنطن، للضغط على الدولة الواقعة في جنوب شرق آسيا لوقف إساءة معاملة أقلية الروهينغا المسلمة.

وقدم جمهوريون وديموقراطيون مشروع قانون يقلص التنسيق ومساعدة الجيش البورمي ويطلب من البيت الأبيض تحديد اسماء كبار الضباط الذين يمكن حظر دخولهم الى الولايات المتحدة أو تجديد منعهم.

وقدمت مجموعة تضمّ أعضاء جمهوريين وديموقراطيين في مجلس الشيوخ من بينهم رئيس لجنة القوات المسلحة في مجلس الشيوخ جون ماكين، الخميس مشروع قانون يدعو الى تجديد القيود التجارية على بورما من بينها اعادة فرض الحظر على استيراد بعض الأحجار الكريمة منها. وقال ماكين في بيان القانون الذي قدمناه يحمّل كبار الضباط مسؤولية ذبح وتشريد رجال ونساء وأطفال بريئين في بورما، ويوضح أن الولايات المتحدة لن تقف متفرجة أمام هذه الفظائع.

ويأتي اقتراح القانون في وقت بدأ الرئيس الأميركي دونالد ترامب جولة آسيوية مطولة، سيحضر في خلالها قمة تضمّ دول جنوب شرق آسيا من بينها بورما.

وحرصت الولايات المتحدة التي نددت بأعمال العنف الدامية التي أدت الى فرار أكثر من 600 ألف من المسلمين الروهينغا الى بنغلادش المجاورة، على تحميل ضباط في الجيش البورمي المسؤولية وليس الزعيمة البورمية أونغ سان سو تشي.

ضرب عدة عصافير بحجر واحد:

بويغديمون في بروكسل: استراتيجية مدروسة جيدا...!

اظهر بويغديمون للأوروبيين أن استقلال كاتالونيا ليس ضد أوروبا بل لصالحها

الانحياز لمقاربة سلمية

مخاوف من تصاعد التوتر

تحليل اخباري

•• الفجر - خيرة الشيباني

بفراره من برشلونة إلى بروكسل يوم 30 أكتوبر، عندما لاحقه القضاء الإسباني بتهمة التمرد بعد إعلانه استقلال كاتالونيا، لا شك ان كارليس بويغديمون، رئيس ذاك البلد الذي هو في مساحة بلجيكا، ربما قام بضربة مدروسة جيدا، ومنظمة تنظيما محكما، واعدّ لها مسبقا.

تفادى أن يثير اعتقاله واحتجازه في برشلونة مظاهرات ضخمة يمكن أن تصبح عنيفة

ماذا سيقول الأوروبيون إذا صوتت الأغلبية في كاتالونيا في ديسمبر لصالح الاستقلال

ما موقف اوروبا لو استعاد ائتلافه السلطة؟

بويغديمون في بروكسيل خطة مدروسة

الانتخابات استفتاء على الاستقلال

تمكن زعيم الانفصاليين من أوربة وتدويل الأزمة وكاتالونيا على الأقل لدى الرأي العام

مواصلة قيادة الحركة الانفصالية عن بعد وهو ما يتعذر عليه من داخل زنزانة في مدريد

ولعله قد هلل وصفق ساعة عبور سيارته الحدود الفرنسية دون ان تتوقف ليركب الطائرة من مرسيليا إلى بروكسل متجنّبا بذلك الرقابة الإسبانية في مطار برشلونة. ومستفيدا من موجة تعاطف في بلجيكا، ان لم يكن تواطؤ الانفصاليين الفلامند، ضرب الانفصالي الكاتالوني عدة عصافير بحجر واحد.

مقاربة غير عنيفة

المكسب الأول، والأكثر وضوحا: انه يسخر من مدريد، هاربا بسلاسة، حاليا، من القاء القبض عليه في اسبانيا، يعقد مؤتمرات صحفية تجذب وسائل الإعلام الأوروبية والدولية، ويدين النقص المزمن في استقلالية العدالة الإسبانية.

ويؤكد امام الجميع عدم التناسب بين القمع يواجه السجن مدة تصل 30 عاما وجريمته: اعلانه سلميا وديمقراطيا الاستقلال، وهو أمر غير قانوني بموجب الدستور الإسباني.

وحتى ان كان لا يخشى السجن، فإنه يتفادى أيضا ما يخشاه أكثر: أن يثير اعتقاله، واحتجازه في برشلونة مظاهرات ضخمة يمكن أن تصبح عنيفة، مما يسيء للثورة الكاتالونية التي يفضلها بطيئة وطويلة ولكنها ديمقراطية وسلمية حصرا. وإضافة إلى كل ذلك، يواصل قيادة الحركة الانفصالية الكاتالونية عن بعد، وهو ما يتعذّر عليه القيام به من داخل زنزانة في مدريد.

وحتى وان كانت بلجيكا، وهذا مكسب اخر، واحدة من البلدان الأوروبية القليلة التي يمكنها منحه اللجوء السياسي، تنفذ أمر الاعتقال الأوروبي الذي أطلقته إسبانيا، فإن كارليس بويغديمون سيستخدم جميع الطعون والطعون القانونية، ويتسنى له الامل جديا بعدم دخول سجن مدريدي قبل 21 ديسمبر، موعد الانتخابات الاقليمية في كاتالونيا، السابقة لأوانها بسبب الازمة.

انتخابات ستبدو وكأنها استفتاء على الاستقلال دون ان تسمّيه، انتخابات سيشارك فيها ائتلافه في كل الاحوال، انتخابات يمكن للرئيس الكتالاني المخلوع الترشح لها إذا رغب في ذلك لأنه لم تتم ادانته بعد.

خطاب مؤيد لأوروبا

ولكن المكسب الأكثر أهمية هو أنه، بسفره إلى بروكسل، يُظهر كارليس بويغديمون للأوروبيين وقادتهم الذين يشعرون بالقلق من ان تكون السابقة الكاتالونية مقدمة لـ "بلقنة" وتفتيت الاتحاد الأوروبي مما قد يؤدي إلى تفككه، أن حركة استقلال كاتالونيا ليست ضد أوروبا. وانما هي، على عكس ذلك، لصالح أوروبا. وحتى أكثر موالاة لأوروبا من مدريد!

اذ لا ننسى أن حزب يمين الوسط بزعامة بويغديمون لا يسمّى الحزب الديمقراطي الكتالوني وانما الحزب الأوروبي الديمقراطي الكاتالوني، وان بويغديمون ليس مجرد ابن خبّاز متواضع من قرية كاتالونية، وصحفي غامض من مقاطعة اسبانية، وشوفيني ضيق الافق، ولكنه أيضا متعدد اللغات، مسافر مع قناعات ديمقراطية وأوروبية صلبة وقوية.

ومن خلال اللجوء الى عاصمة الاتحاد الأوروبي، يبيّن ذلك جديا. باستخدام حجج قانونية وديمقراطية بحتة، يُثبت من بروكسل أنه ليس خطيرا، ولا مقامرا عنيدا، ولا راديكاليا كما يُشاع.

ورغم أن أي زعيم أوروبي أو من مفوضية الاتحاد الأوروبي يبدو على استعداد لاستقباله، فان كارليس بويغديمون – الذي ينتهج الاستراتيجية الكلاسيكية للانفصاليين - تمكن فعلا من أوربة، وتدويل الأزمة وكاتالونيا، على الأقل لدى الرأي العام.

لقد سبق له أن أخذ أوروبا والعالم كشهود: إذا خسر ائتلافه المؤيد للاستقلال ما يسميه التحدي الديمقراطي لانتخابات 21 ديسمبر، سيعترف كارليس بويغديمون بهزيمته. ولكن إذا فاز الانفصاليون الكاتالونيون، فإن كارليس بويغديمون يتساءل امام الرأي العام: ماذا سيقول الإسبان وسيفعلون؟

وماذا سيقول الأوروبيون إذا صوتت الأغلبية في كاتالونيا في ديسمبر لصالح الاستقلال؟ وماذا سيقول الأوروبيون إذا، لهذا السبب، تريد مدريد ارسال زعيمهم إلى السجن طيلة ثلاثين عاما؟

عن لونوفال اوبسرفاتور

الطابع الصحراوي لتلك المناطق يجعل من تأمينها أمراً صعباً

العراق وسوريا يدحران داعش ويواجهان خطر عودته

•• عواصم-أ ف ب:

تقترب القوات العراقية والسورية بشكل متزامن على جانبي حدوديهما، في سعيهما إلى إطباق الخناق على تنظيم داعش، غير أنه يجب على البلدين الجارين الاستعداد لمرحلة مربع التمرد الأول للمتطرفين، وفق ما يشير خبراء.

من جهة بغداد، يشير العميد يحيى رسول، المتحدث باسم قيادة العمليات المشتركة العراقية الى تنسيق بين مع الجيش العربي السوري.

وفي دمشق، يلفت مصدر عسكري إلى أن التنسيق موجود من غرفة العمليات المشتركة السورية الروسية العراقية الإيرانية في بغداد.

لكن وراء الإعلانات الصادرة من قنوات رسمية، فإن العمل يداً بيد على الأرض مهمة صعبة للجهات الناشطة والفاعلة، حسبما يقول كريم بيطار الباحث في معهد العلاقات الدولية والاستراتيجية في باريس.

في محافظة دير الزور السورية، يتعرض تنظيم داعش لهجوم على جبهتين، الأولى يشنها الجيش السوري الذي استعاد المدينة التي تحمل الاسم نفسه، والثاني من قوات سوريا الديمقراطية المدعومة من الولايات المتحدة.

إلى جانب القوات التي تقاتل على الأرض، يضاف الحلفاء والجهات الراعية والقوى الأخرى الإقليمية أو العالمية المنخرطة في الحرب ضد المتطرفين أو في النزاع داخل سوريا. يوضح بيطار أنه في سوريا، لا شيء كان ممكناً من دون الغطاء الجوي الروسي الداعم لدمشق.

وفي سوريا كما في العراق، فإن الإيرانيين يسعون إلى ضمان الاستمرارية الجغرافية التي تسمح لهم بتأمين قنوات الإمداد لحزب الله اللبناني، وفق ما يشرح المختص في شؤون الشرق الأوسط.

أما الباحث في معهد واشنطن لسياسات الشرق الأدنى مايكل نايتس فيرى أن سوريا والعراق يهاجمان العدو نفسه في المنطقة نفسها، وقياساً إلى المعارك الأخيرة في تلعفر والحويجة، فإن استعادة المنطقة الحدودية من الجهة العراقية، قد تتطلب أسبوعين.

زعزعة الاستقرار

وعند انتهاء المعارك، ينهي العراق 3 سنوات من احتلال ما يقارب ثلث أراضيه، وسوريا بدورها، يمكنها أن تطرد تنظيم داعش سريعاً من محافظة دير الزور، آخر مناطق التواجد الكبير لتنظيم داعش.

أمام التقدم السريع للقوات العراقية في المناطق الصحراوية ذات الجغرافية الصعبة، تُسجل انسحابات في صفوف عناصر التنظيم المتطرف.

يؤكد الكولونيل راين ديلون المتحدث باسم التحالف الدولي الذي تقوده الولايات المتحدة أن قيادات داعش تترك أتباعها للموت أو للقبض عليهم في تلك المناطق.

لكنه يشير في الوقت نفسه إلى أن العناصر الذين يتمكنون من الهروب يختبئون في صحراء وادي الفرات الأوسط، التي كانت على مدى سنوات خلت معبراً للتهريب ودخول المتطرفين وغيرهم من المقاتلين المتطرفين.

يلفت بيطار إلى أن الطابع الصحراوي لتلك المناطق، سيجعل من تأمينها أمراً صعباً، ويمكن لفلول تنظيم داعش أن يبقوا ناشطين حتى بعد الهزيمة. في هذا السياق، يوضح نايتس أن المتطرفين في الواقع عادوا إلى ما كانوا عليه في العام 2013، قائلاً إنهم سيعيدون التمرد إلى المربع الأول، أي قبل إعلان ما يسمى بالخلافة في يونيو العام 2014.

ويضيف أنه في العديد من الأماكن، استعادوا قدرات العام 2013 ولا يزال لديهم جيوب عدة محتملة على امتداد الأراضي العراقية، مشيراً إلى مدن الرمادي والفلوجة، والحزام المحيط ببغداد، ومناطق في محافظتي الأنبار وديالى.

من تلك المناطق الصحراوية أو الجيوب الخارجة عن سيطرة القوات العراقية سيسعى الدواعش إلى شن هجمات لزعزعة استقرار السلطات محلياً، ومواصلة العمليات الخارجية والإعلامية، سواء من خلال التخطيط لها أو إلهام مهاجمين في الخارج، للحفاظ على غطاء من الشرعية"، وفق ما يؤكد ديلون.

وفي كل الأحوال، فالقوات العراقية وضعت يدها على نقطة مهمة الجمعة، بحسب بيطار، الذي يشير إلى أن سيطرتها على منفذ القائم الحدودي مع سوريا له رمزية.

ويختم بيطار بالقول إن وهم الخلافة الذي كان قادراً على محو الحدود التي فرضها اتفاق سايكس بيكو، أوشك على نهايته.

منتخب الامارات للتجديف الحديث يعود إلى أرض الوطن بعد أن حصدوا العديد من المراكز المتقدمة في البطولة العربية بتونس

عاد منتخب التجديف إلى ارض الوطن بعد أن مثل الدولة في البطولة العربية للتجديف الحديث والتي أقيمت بجمهورية تونس برعاية مجلس الشارقة الرياضي بحكومة الشارقة وبمتابعة اتحاد الامارات للتجديف الحديث. ونجح لاعبو المنتخب وهم من نادي الحمرية في إحراز المراكز المتقدمة بالبطولة التي أقيمت في العاصمة تونس ومثلوا الامارات بقوة وأثبتوا جدارتهم في كافة أيام انعقاد البطولة التي حظيت بمشاركة كافة الدولة العربية. وأسفرت نتاج الجولة الأولى في البطولة العربية في سباق 2000متر زوجي عن حصول حمد المطروشي و احمد خميس المركز الثالث الميدالية البرونزية وفي سباق 2000متر فردي حقق خميس غانم الشامسي المركز الثالث الميدالية البرونزية وفي سباق 2000متر زوجي سيدات حققت كل من مها البلوشي و ريم الحساني المركز الثالث الميدالية البرونزية.

أما في نتائج الجولة الثانية من البطولة فأسفرت في سباق 2000 متر فردي عن فوز حمد سعيد المطروشي بالمركز الثالث الميدالية البرونزية. ضم الوفد كل من سالم غانم الشامسي رئيس وفد وماجد سعيد المهيري مشرف الفريق ومصطفى عباس السيد اداري الفريق وسيدعلى واضح مدرب المنتخب واللاعبين حمد سعيد المطروشي وحميد حسن المطروشي وخميس غانم الشامسي واحمد خميس الحمادي ومبارك الياسي ومها البلوشي وريم الحساني.

الندية والإثارة تتواصل في مهرجان الظفرة البحري

رأس الخيمة على قمة نتائج التجديف التراثي على شاطئ المرفأ

ماجد المهيري : تزايد عدد المشاركين يعكس نجاح السباق

عبيد المزروعي : دعم القيادة ساهم في الحفاظ على التراث الأصيل

•• منطقة الظفرة – لطيفة جابر

حقق القارب رأس الخيمة لمالكه سمو الشيخ سعود بن صقر القاسمي وبقيادة النواخذه ناصر حسن الكاس في تحقيق المركز الأول في سباق التجديف التراثي المقام ضمن منافسات مهرجان الظفرة البحري المقام تحت رعاية سمو الشيخ حمدان بن زايد آل نهيان ممثل الحاكم في منطقة الظفرة وبتنظيم من نادي أبوظبي للرياضات الشراعية واليخوت وبإشراف من لجنة إدارة المهرجانات والبرامج الثقافية والتراثية.

فيما جاء في المركز الثاني القارب الطلقة لمالكه صالح محمد بوكفيل وبقيادة النواخذه صالح محمد وفي المركز الثالث جاء القارب الظفرة لمالكه عايد محمد حسن الحمادي والنواخذة عبدالعزيز محمد الحمادي. وشهد السباق منافسة قوية بين المتسابقين الذين حرصوا على المشاركة في السباق بمجموعة متميزة من امهر البحارين في التجديف التراثي.

شهد سباق التجديف التراثي لأول مرة خلال منافسات مهرجان الظفرة البحري ارتفاع عدد المسجلين في السباق إلى 19 قارب وهي نسبة تعتبر عالية مقارنة بعدد المشاركات في السباق خلال الدورات السابقة وهو ما يعكس نجاح السباق في جذب أعداد جديدة من المشاركين والراغبين في خوض السباق على شاطئ المرفأ وسط الجمهور الكبير الذي اصطف على الشاطئ لمتابعة السباق بفرحة غامرة.

أكد ماجد عتيق المهيري المدير التنفيذي لنادي أبوظبي للرياضات الشراعية واليخوت أن سباق المرفأ للتجديف التراثي شهد تزايد واضح في عدد المسجلين و المشاركين حيث بلغ إجمالي المسجلين أكثر من 19 قارب ووصل منهم 12 قارب إلى خط النهاية وهو ما يعكس مدى الاهتمام المتزايد بهذه الرياضة التراثية الهامة والشيقة لعشاق الرياضات البحرية والتراثية بجانب نجاح اللجنة في اختيار الوقت المناسب لهذا السباق الذي تأجل بسبب سوء الأحوال الجوية.

وأضاف المهيري أن الجمهور الكبير الذي حرص على متابعة السباق من خلال موقع المنصة الجديدة أضاف بهجة ومتعة للسباق خاصة ما يمتاز به الحدث من متابعة كبيرة من محبي سباقات التجديف التراثي بشكل خاص وعشاق الرياضات البحرية بوجه عام ولما يمتاز به موقع إقامة السباق من تميز كون شاطئ المرفأ من المناطق المميزة لممارسة تلك الرياضة قديما حيث كانت محطة بحرية لمرتادي البحر في الماضي كما يتميز بإطلاله تساهم في جعل كل المتواجدين على الشاطئ وكورنيش المرفأ يتابعون الحدث ويتفاعلون معه. وتوجه المهيري بالشكر إلى القيادة الرشيدة على دعمها كافة الفعاليات الرياضية البحرية والتراثية مثمنا رعاية ومتابعة سمو الشيخ حمدان بن زايد آل نهيان ممثل الحاكم في منطقة الظفرة على دعم ورعاية السباقات البحرية مما كان لها أفضل الأثر في إنجاح تلك الرياضات التراثية والبحرية. وأشار المهيري إلى أن إدارة نادي أبوظبي للرياضات الشراعية واليخوت حريصة على دعم كافة الفعاليات البحرية والرياضات المائية، انطلاقاً من دورها الريادي في ذلك المجال واهتمامها بتشجيع فئات المجتمع، على ممارسة الرياضات الشراعية والقوارب والنشاطات والألعاب المائية الأخرى، وفق خطة النادي الرامية لتوسيع قاعدة الألعاب الرياضية الشراعية والمائية، وتأهيل أجيال، وبناء فرق قادرة على المشاركة في المهرجانات والسباقات المحلية والخارجية. وأكد عبيد خلفان المزروعي مدير إدارة التخطيط والمشاريع في لجنة إدارة المهرجانات والبرامج الثقافية والتراثية،ان الدعم اللامحدود الذي توليه القيادة الرشيدة لدعم كافة الفعاليات التراثية ساهم بشكل فعال في الحفاظ على تلك الفعاليات الاصيلة لدى نفوس الابناء معتزين بتراث آباءهم وأجدادهم. وأضاف المزروعي أنّ منطقة الظفرة تشهد اليوم نهضة شاملة بتوجيهات من القيادة الرشيدة، وبفضل موقعها الجغرافي الهامّ ومكانتها التاريخية التي ساهمت في خلق مزيج من الأصالة والمعاصرة، حيث تعتبر الظفرة منطقة تراثية غنية يوجد بها العديد من الأماكن التاريخية الهامة والمواقع الطبيعية الساحرة، وهذا الإرث الحضاري يتميّز اليوم بتطوّر اقتصادي كبير تشهده المنطقة.

وتوجّه بالشكر والتقدير لسمو الشيخ حمدان بن زايد آل نهيان ممثل الحاكم في منطقة الظفرة، لدعمه اللامحدود لمختلف فعاليات لجنة إدارة المهرجانات والبرامج الثقافية والتراثية بأبوظبي، والتي كان لها اكبر الأثر في توفير باقة متنوعة من الفعاليات والبرامج التراثية التي تلامس اهتمام واحتياجات الآلاف من عشاق التراث والأصالة ليس في منطقة الظفرة فحسب بل شملت داخل الدولة وخارجها.

كلباء يحرز لقب بطولة كأس السفير الياباني للجودو

توج فريق كلباء بلقب بطولة كأس السفير الياباني المفتوحة للجودو التي نظمها اتحاد المصارعة والجودو بصالة الاتحاد الرئيسية في أبو ظبي برعاية محمد بن ثعلوب الدرعي رئيس الاتحاد ، بالتعاون مع السفارة اليابانية بالدولة والتي شهدت مشاركة أكثر من 100 لاعب من فئة الشباب والتي درجت السفارة اليابانية على دعمها على مستوى آسيا ، فيما تقام بطولة مماثلة في نفس التوقيت تونس على المستوى الأفريقي تخليدا لذكري المؤسس للعبة والتي شهدت مشاركة أندية الجزيرة، الوحدة، الظفرة، خورفكان ،الفجيرة، كلباء، دبي جودو كاي، الكوماندو،أكاديمية تايتان التي تشارك لأول مره،تيم جودو كان وفريق بوشيخان ساموراي.

وقد جاء تتويج فريق كلباء برصيد 6 ميداليات منها 4 ميداليات ذهبية وفضية وبرونزية ، فيما جاء فريق نادي الفجيرة للفنون القتالية حامل اللقب في المركز الثاني برصيد ذهبيتين وفضيتين وبرونزية ، وحل فريق الجزيرة في المركز الثالث برصيد ذهبيتين وفضية وبرونزية.

ونال الميداليات الذهبية لأوزان المنافسات الرئيسية تحت- 34كغم، 38، 42، 46، 48، 50، 55، 60، 66، وتحت 73 كغم.. وقد فاز بذهبية وزن تحت 34 كغم لاعب كلباء سيف خميس ،وأحرز ذهبية وزن تحت 38 كغم لاعب كلباء عيسى علي محمد ، واستحق ذهبية وزن تحت 42 كغم زايد فيصل كلباء ونال لاعب الجزيرة أحمد باصليب ذهبية وزن تحت 46 كغم ، ونال ذهبية وزن تحت 50 كغم لاعب الجزيرة محمد النيادي ..أما وزن تحت 55 فقد أحرز ذهبيته لاعب الفجيرة راشد الحوسني ، أما وزن تحت 60 فقد فاز بلقبه الذهبي ادم ربيع كلباء وشهد وزن تحت 66 كغم فوز لاعب لاعب الفجيرة إبراهيم الزعابي ، أما لقب وزن تحت 73 فقد أحرزه لاعب الظفرة الصاعد فيصل سالم ، أما فوق 73 كغم فقد نال ذهبيته لاعب دبي جودو كاي زاكيروف.

وفي ختام البطولة سفير اليابان لدى الدولة يرافقه ياسر بومجيد المشرف العام بالاتحاد بحضور عدد من أسرة السفارة وأولياء الأمور وممثلي الفرق المشاركة بتتويج الفائزين الأوائل على مستوى الأندية الفائزة واللاعبين الثلاثة في كل وزن ..وثمن محمد بن ثعلوب الدرعي رئيس الاتحاد جهود السفارة اليابانية لدى الدولة وتعاونها المستمر مع الاتحاد، واهتمامها الكبير بتطوير الجودو في الإمارات، وبشكل خاص على مستوى المراحل العمرية تحت 15 سنة التي تمثل قاعدة اللعبة.. وشكر الأندية والفرق المشاركة وحكام البطولة، مؤكدا بأن البطولة المفتوحة تصب ضمن استعدادات الأندية لموسم اللعبة.

اجتماع اتحاد المواي تاي والكيك بوكسينج مع أنديته يخرج بتوصيات مهمة

نظم اتحاد الإمارات للمواي تاي والكيك بوكسينج اجتماع موسع بقاعة الاكسلسيور بفندق H في دبي مع كافه أنديته وذلك بحضور طارق بن هزيم عضو مجلس الإدارة المدير التنفيذي للاتحاد وفهد العبدولي عضو مجلس الإدارة ، وفي بداية الاجتماع نقل ابن هزيم تحيات عبدالله سعيد النيادي رئيس الاتحاد شاكرا لهم تلبيه دعوتهم لحضور أول اجتماع بين الاتحاد وممثلي الأندية الأعضاء ، وتم خلال الاجتماع الهادف شرح أهداف الاتحاد ورسالته المشتركة للأخذ برياضتي المواي تاي والكيك بوكسينج والسعي لرفع كفاءة تلك الرياضة من خلال المدربين المؤهلين واللاعبين الذين يمثلون الأساس في تلك الانطلاقة الجديدة تحت مظلة الاتحاد من خلال تنظيم البطولات والمسابقات المحلية التي تنهض بتلك الرياضة ذات الشعبية من خلال أربعة مسابقات محلية لمختلف الفئات العمرية.

بطاقات عضوية

والعمل على تنظيم الدورات التدريبية المتقدمة للمدربين بإشراف كوادر مؤهله ،بجانب قيام دورات الصقل المماثلة للكادر التحكيمي بالدولة ، مع إصدار شهادات التدريب والتحكيم المعتمدة التي تؤهل هؤلاء في إدارة المباريات والإشراف على الفرق الأعضاء ، ويتم من خلال المنافسات المحلية اختيار منتخبات الإمارات للكيك بوكسينج و المواي تاي لتمثيل الدولة في المنافسات الخارجية ، مع مواصلة العمل لتسجيل الأندية الأعضاء والموافقة على ممارستها النشاط تحت مظلة الاتحاد مع إصدار بطاقات عضوية لكافه اللاعبين ، مع عمل أرشيف لكافه اللاعبين لتسجيل بياناتهم خلال مشاركاتهم في المنافسات والبطولة المحلية والخارجية ، مع حث الأندية لترشيح أبرز اللاعبين للمشاركة في معسكرات المنتخبات الوطنية في المرحلة الأولى ،لحين قيام مسابقات الاتحاد التي يتم من خلالها اختيار المنتخبات الوطنية بإشراف مدربي المنتخبات الوطنية، مع التأكيد على مشاركة الأندية في ورش العمل في مختلف المجالات التي يشرف عليها الاتحاد.

تستمر أربعة أيام وتتنافس فيها 500 مطية..

سويحان تستضيف مزاينة الصفوة للإبل الأصايل

تنطلق في مدينة سويحان بأبوظبي، يوم غدا الإثنين ، فعاليات مزاينة الصفوة للإبل الأصايل في دورتها السادسة وتستمر منافساتها على مدار أربعة أيام ولغاية 9 الشهر الجاري .

وتقام المزاينة التي ينظمها ويشرف عليها نادي تراث الإمارات، ومركز سلطان بن زايد، بدعم من المواطنين ملاك الإبل وعشاق التراث، على ميدان الأصالة في مدينة سويحان، ويتنافس على المراكز الأولى في جميع أشواطها البالغة 28 شوطا، أكثر من 500 مطية، تضم كافة فئات الإبل الأصايل من سنّ المفرودة ولغاية سنّ الحول والزمول.

وقد استكملت اللجنة المنظمة كافة الترتيبات المتعلقة بتنظيم المزاينة التي كانت دوراتها الخمس السابقة تحمل اسم مزاينة النخبة ، كما هيأت اللجنة الأجواء المناسبة لإخراج هذه الفعالية بالشكل الذي يليق بتاريخ سويحان التراثي ونادي تراث الإمارات، الذي لا يألو جهدا في سبيل ترسيخ دعائم التراث وتأصيله على جميع المستويات، وقد تعودت اللجنة على إنجاح هذه الفعاليات بفضل الدعم اللامحدود الذي تحظى به هذه العادة التراثية العريقة من قيادتنا الحكيمة، وكذلك الرعاية الكريمة والمستمرة من سمو الشيخ سلطان بن زايد آل نهيان ممثل صاحب السمو رئيس الدولة رئيس نادي تراث الإمارات، وحرص سموه على تحفيز المشاركين وتوفير البنية التحتية، والخدمات المناسبة التي تحقق تطلعات جميع المتنافسين.

وأكدت اللجنة المنظمة، أنها رصدت جوائز قيّمة للفائزين بالمراكز الخمس الأولى من كل شوط، تشجيعا وتحفيزا للمشاركين في هذه المزاينة، مشيرة أن المشاركة في المزاينة مفتوحة لأبناء دولة الإمارات ودول مجلس التعاون الخليجي، وذلك إيمانا من القائمين على المزاينة بأهمية فتح باب المشاركة أمام الأشقاء، بهدف إثراء هذا العرس التراثي الكبير، حيث تعد مزاينة الصفوة الانطلاقة الفعلية لموسم المزاينات الجديد -2017 2018.

من جانبه أكد مسعود مهير المزروعي، مشرف عام المزاينة، أن مزاينة الصفوة تكتسب أهمية كبيرة نظرا لتشرفها برعاية ومتابعة سمو الشيخ سلطان بن زايد آل نهيان، حفظه الله، مشيرا الى أن سموه قدم كل الدعم من أجل إقامة مزاينة يرتقي بها التراث، لتبقى الإمارات سباقة وفي الريادة على صعيد تنظيم المهرجانات التراثية العريقة وخصوصا في مجال مزاينة الإبل، وأضاف المزروعي، نحن تعودنا خلال تنظيم واستضافة المهرجانات التراثية أن نقدم أفضل الخدمات للمشاركين والضيوف والمتنافسين، وتحرص اللجنة المنظمة بفضل سخاء وعطاءات سمو الشيخ سلطان بن زايد، على توفير كل أسباب الراحة والحوافز التي تساهم في استقطاب المشاركين، وأكد المزروعي أن هناك ارتفاعا ملحوظا بأعداد المتنافسين مع كل مهرجان، وهذا يدل على تميز نادي تراث الإمارات في هذه الأنشطة التراثية، التي أصبحت عنوانا بارزا من عناوين الإنجازات في عالم التراث والأصالة، ليس على مستوى الخليج العربي فحسب، بل وعلى مستوى العالم.. واختتم المزروعي بالقول: "إن اللجنة المنظمة تتشرف بإدارة هذا الحدث التراثي الكبير، وتسعى جاهدة لتكون عند الثقة الغالية التي منحها سمو الشيخ سلطان بن زايد، حفظه الله، وستعمل بكل جهد وبكامل طاقتها وفرق عملها لتعكس الوجه المشرق والدور الريادي التي تقوم به الإمارات في مجال ترسيخ أركان التراث وحفظه ونقله إلى الاجيال الصاعدة.

برنامج المزاينة

تنطلق أشواط مزاينة الصفوة في الفترة الصباحية من اليوم الأول مع شوط الستّ، وهو الشوط الذي يشهد عادة منافسات قوية بين أهم ملاك الأصايل، وفي مساء اليوم ذاته تقام 3 أشواط لسنّ الحول، إضافة إلى شوط الزمول، وفي اليوم الثاني سوف تخصص الفترة الصباحية لسنّ الثنايا، وتتضمن 4 أشواط، منها شوط للقعدان، وفي المساء تتنافس الأصايل من سنّ الإيداع على مدار 4 أشواط كذلك، منها شوط للقعدان.. أما اليوم الثالث فسوف يشهد منافسات سنّ اللقايا صباحا وعلى مدى 4 أشواط بما فيها شوط القعدان، وسنّ الحقايق في الفترة المسائية وتتضمن 4 أشواط تم تخصيص واحد منها للقعدان.

وتختتم فعاليات المزاينة يوم الخميس 9 نوفمبر، مع منافسات سنّ المفاريد في الفترتين؛ تتضمن الفترة الصباحية أربعة أشواط؛ الصيايف المفتوح، الصيايف التلاد، الصيايف قعدان، وشوط المفاريد قعدان، كما تشمل الفترة المسائية ثلاثة أشواط لسنّ المفاريد؛ الذهبي المفتوح، الفضي المفتوح، وشوط المفاريد تلاد.

وسوف يحصل جميع الفائزين بالمراكز الأولى في الأشواط على وشاح ودرع وجائزة نقدية قيّمة، كا سيحصل الفائزون بالمركز الثاني في جميع الأشواط على وشاح وجائزة نقدية، فيما يحصل الفائزون بالمركز الثالث في كافة الأشواط على وشاح وجائزة نقديّة، وبقية الفائزين بالمراكز التالية من كل شوط على جوائز نقديّة.

تفقد تحضيرات اللجنة المحلية وملعبي مدينة زايد وهزاع بن زايد

الاتحاد الدولي يشيد باستعدادات الإمارات لاستضافة مونديال الأندية 2017

تفقد وفد البطولات في الاتحاد الدولي لكرة القدم "الفيفا" تحضيرات اللجنة المنظمة المحلية لبطولة كأس العالم للأندية الإمارات FIFA 2017، واستعدادات ملعب مدينة زايد الرياضية واستاد هزاع بن زايد لاستضافة مباريات البطولة في الفترة من 6 إلى 16 ديسمبر القادم في أبوظبي والعين.

وتضمنت جولة وفد الفيفا مراجعة وتقييم اجراءات وتحضيرات اللجنة المنظمة المحلية للبطولة في تأمين سلامة وأمن البطولة والأندية والجماهير الحاضرة، وآليات تنظيم الحضور الجماهيري، والترتيبات التقنية والفنية، ومرافق الضيافة والمراكز الصحفية الخاصة بوسائل الإعلام.

وشملت الجولة تفقد مراكز تدريب الأندية المشاركة في ملاعب سلطان بن زايد، والملاعب الجانبية لمدينة زايد الرياضية، وملاعب نادي الكريكت في أبوظبي، ونادي الضباط، وجامعة نيويورك أبوظبي، وخليفة بن زايد، وطحنون بن محمد، ومركز ذوي الاحتياجات الخاصة.

وقال جيمي يارزا، مدير البطولات في الاتحاد الدولي لكرة القدم "فيفا"، بأن دولة الإمارات تمتلك مرافق رياضية رائعة بمواصفات عالمية، مؤكداً ارتياح الفيفا الكبير للأعمال والترتيبات التي تقوم بها اللجنة المنظمة المحلية حالياً من ناحية التحضيرات والخطط الموضوعة والآليات المستخدمة، واستعدادات ملعبي مدينة زايد الرياضية واستداد هزاع بن زايد، ومرافق التدريب وجاهزيتها لاستضافة البطولة.

من جانبه قال سعادة عارف حمد العواني، مدير البطولة في اللجنة المنظمة المحلية : "إن الجولة التفقدية للفيفا أكدت على اكتمال كافة تحضيرات اللجنة المنظمة المحلية وتميز استعدادات ملعبي البطولة ومرافق تدريب الفرق المشاركة، موضحاً أن الاعمال التطويرية في ملعب مدينة زايد الرياضية واستاد هزاع بن زايد جعلت منهما أحد أبرز ملاعب كرة القدم في الدولة والمنطقة، وأن الإمارات تتطلع لاستقبال نجوم الساحرة المستديرة وعشاق كرة القدم من مختلف أنحاء العالم خلال الشهر القادم.

وأوضح أن الشراكة مع الفيفا في استضافة البطولات ونجاح دولة الإمارات في احتضان كأس العالم للشباب 2003 ونسختي كأس العالم للأندية في عامي 2009 و2010 وكأس العالم للناشئين 2013 أكسب اللجنة المنظمة المحلية خبرات تنظيمية كبيرة ودراية شاملة بالتعامل مع البطولات الكروية العالمية وما يتصل بها من تحضيرات إدارية ولوجستية تتماشى مع معايير ومتطلبات الاتحاد الدولي، مشيراً الى أن الإمارات تبني على نجاحها السابق لتقديم نسخة جديدة أكثر تميزاً، والاستفادة من التطور الكبير الذي شهدته خلال السنوات السبع الماضية في البنية التحتية الرياضية، ومرافق الضيافة، وشبكات المواصلات والمطارات، وأنظمة بيع التذاكر، وتنامي مكانتها كوجهة سياحية عالمية لتضمن تقديم تجربة كروية عالمية وفريدة لكافة جمهور الكرة حول العالم.

وأشرفت اللجنة المنظمة المحلية للبطولة على أعمال تطوير ملعبي البطولة لضمان جاهزيتهما لاحتضان العرس الكروي العالمي للأندية أبطال القارات في ديسمبر القادم، حيث خضع استاد هزاع بن زايد في مدينة العين، الحاصل على لقب أفضل استاد في العالم لعام 2014، لترقية تقنية شاملة جعلت منه الملعب الوحيد في دولة الإمارات القادر على بث المباريات بتقنية "4 كي" فائقة الدقة، بينما شهد ملعب مدينة زايد الرياضية في أبوظبي أعمال تطوير شامل قبل استضافة نسخة عام 2009، وخضع مؤخراً لأعمال تحسين مرافقه العامة، ومناطق كبار الشخصيات.

يذكر أن بطولة كأس العالم للأندية الإمارات FIFA 2017 تنطلق يوم 6 ديسمبر بمشاركة سبع فرق أبطال تضم الجزيرة، بطل دوري الخليج العربي الإماراتي، وأوكلاند سيتي، بطل أوقيانوسيا، والفريق الملكي الإسباني ريال مدريد، المتوّج بلقب دوري أبطال أوروبا، وباتشوكا المكسيكي، بطل الكونكاكاف، في حين من المنتظر تحديد أبطال أفريقيا و آسيا وأمريكا الجنوبية في أواخر نوفمبر الجاري.

خسارة جديدة لبريمن بعد أيام من إقالة مدربه

تلقى نادي فيردر بريمن خسارة جديدة في بطولة ألمانيا لكرة القدم، وهذه المرة أمام مضيفه اينتراخت فرانكفورت 1-2 في افتتاح مباريات المرحلة الحادية عشرة امس الأول الجمعة، ليواصل نتائجه السيئة على رغم إقالة المدرب ألكسندر نوري هذا الأسبوع.

وسجل لاينتراخت فرانكفورت الكرواتي أنتي رابيتش والفرنسي سيباستيان هاله، ولبريمن الفنلندي نيكلاس مويساندر.

وبذلك، واصل فيردر بريمن تحقيق النتائج السيئة، اذ تلقى خسارته السادسة في 11 مباراة، مقابل خمس تعادلات، وهو يحتل حاليا المركز السابع عشر ما قبل الأخير في ترتيب الدوري.

في المقابل، تقدم اينتراخت فرانكفورت موقتا الى المركز الخامس.

وكان بريمن أعلن الاثنين إقالة مدربه نوري بسبب سوء النتائج التي يحققها الفريق بإشرافه منذ مطلع الموسم الحالي، علما انه أحد فريقين، الى جانب كولن الأخير، لم يحققا أي انتصار هذا الموسم.

وكان نوري تسلم منصبه في أيلول سبتمبر عام 2016، وسيحل بدلا منه مدربا الفريق الرديف فلوريان كوهفلد وتوماس هورش على ان يساعدهما مدرب فئة تحت 17 سنة في الفريق تيم بوروفسكي.

وقال النادي بعد الإقالة نحن مقتنعون بان فريق المدربين الجديد سيعطي دفعة قوية للفريق في الايام المقبلة لإعادة الثقة للاعبين، من دون ان يؤكد اذا ما كان هذا التعيين بشكل مؤقت او رسمي.

وبات نوري ثالث مدرب يحزم حقائبه مبكرا هذا الموسم بعد ان قام فولفسبورغ باقالة مدربه اندريس يونكر في أيلول سبتمبر الماضي ولحق به بعد ايام الايطالي كارلو انشيلوتي مدرب بايرن ميونيخ.

ويخوض بايرن متصدر الترتيب بقيادة مدربه الحالي يوب هاينكس، مباراة قمة السبت ضد مضيفه بوروسيا دورتموند.

شكوك حول لحاق كاهيل بمباراة هندوراس

قال الاتحاد الأسترالي لكرة القدم امس السبت، إن المهاجم المخضرم تيم كاهيل لا يعاني من أي كسور في الكاحل لكن مشاركته في أولى مباراتي ملحق تصفيات كأس العالم هذا الأسبوع أمام هندوراس لا تزال محل شك.

وأصيب كاهيل خلال مباراة فريقه ملبورن سيتي بالدوري الأسترالي أمس الاول، ما أثار شكوكاً حول إمكانية مشاركته في مباراة الذهاب أمام هندوراس التي ستقام في سان بيدرو سولا في العاشر من الشهر الجاري.

وقال الاتحاد الأسترالي في بيان: خضع كاهيل لفحص بالأشعة مساء الجمعة وبفحص بالرنين المغناطيسي صباح السبت لتحديد مدى خطورة الإصابة التي تعرض لها في الكاحل الأيمن، ولم تكشف الفحوص عن وجود كسر، لكن اللاعب سيحتاج للمتابعة وإعادة التأهيل من أجل العودة إلى سابق لياقته.

حكومة راس الخيمة
دائرة المحاكم

العدد ١٢١٦٥ بتاريخ ٢٠١٧/١١/٥
إخطار عدلي
رقم ٢٠١٧/٢٤٠٦٩
مطالبة بمبلغ (٥٩٢٧٦٤,٧١) درهم

المنذر : بنك رأس الخيمة الوطني - ش م ع - ويمثلها قانونا/ عدي عز الدين الدياب - بموجب وكالة رقم ٢٠١٦/١/١١١٥٩٠ بتاريخ ٢٠١٦/٥/٢٢ ، العنوان : النخيل - رأس الخيمة
المنذر اليهم : ١- عبدالله احمد محمد عبدالله - الجنسية : الإمارات ، العنوان : دبي - نخلة جميرا - مبنى غولدن ميل - شقة رقم ٣٠٧ - هاتف : ٠٠٩٧١٥٥٧٢٠٧٧٧٧
بموجب ذلك الاخطار - فان المنذر يخطر المنذر اليه بضرورة سداد المبلغ المترصد بذمته وقدره (٥٩٢٧٦٤,٧١) درهم (خمسمائة واثنين وتسعون الف وسبعمائة واربعة وستون درهم واحد وسبعون فلس درهم) وذلك خلال مدة سبعة ايام من تاريخ هذا الإعلان - وإلا سيضطر المنذر لاتخاذ اجراءات بيع سيارة المنذر اليه والمرهونة للمنذر (فوج / فوج / ابيض/ ٢٠١٥) رقم (٣٨٠٥٧/خصوصي/أبوظبي/١٥) طبقا لنص المادة ١٧٥&١٧٢ من قانون المعاملات التجارية - مع حفظ كافة حقوق المنذر الاخرى

المخطر

محاكم دبي
محاكم دبي الابتدائية

العدد ١٢١٦٥ بتاريخ ٢٠١٧/١١/٥
اعادة اعلان بالنشر
في الدعوى ٢٠١٧/١ ادخال واخراج وارث غير مسلمين

الى المدعي عليه / ١-ليليان بامفورد مجهول محل الاقامة بما ان المدعي/ ناتالي جاني بامفورد ويمثله / شوق محسن بدر الكثيري قد أقام عليك الدعوى وموضوعها المطالبة باخراج المدعي عليه من الاشهاد رقم ٥١٨/٢٠١٢ حصر ارث غير مسلمين وحددت لها جلسة يوم الاربعاء الموافق ٢٠١٧/١١/١٥ الساعة ٨,٣٠ ص بالقاعة رقم (٥) في مبنى الأحوال الشخصية في منطقة القرهود - لذا فأنت مكلف بالحضور أو من يمثلك قانونيا وعليك بتقديم ما لديك من مذكرات او مستندات للمحكمة قبل الجلسة بثلاثة أيام على الأقل وفي حالة تخلفك فان الحكم سيكون بمثابة حضوري.

رئيس القسم

حكومة دبي
دائرة التنمية الاقتصادية

العدد ١٢١٦٥ بتاريخ ٢٠١٧/١١/٥
شهادة بالتاشير في السجل التجاري- بتعين مصفي
اسم المصفي/سكور بلس لتدقيق الحسابات

العنوان : مكتب رقم ٩١٤ - ملك مؤسسة محمد بن راشد لدعم مشاريع الشباب - ديرة - بورسعيد - الهاتف : ٢٩٧٣٠٦٠-٠٤ ، الفاكس : ٢٩٧٣٠٧١-٠٤ بموجب هذا تعلن دائرة التنمية الاقتصادية بدبي بأنه قد تم تعيين المصفي المذكور أعلاه لتصفية **بول مارت للتجارة - ش ذ م م** وذلك بموجب قرار محاكم دبي بتاريخ ٢٠١٧/١٠/٢٤ والموثق لدى كاتب العدل محاكم دبي بتاريخ ٢٠١٧/١٠/٢٤ وعلى من لدى أي اعتراض أو مطالبة التقدم إلى المصفي المعين في مكتبه الكائن بدبي على العنوان المذكور أعلاه، مصطحباً معه كافة المستندات والأوراق الثبوتية وذلك خلال (٤٥) يوماً من تاريخ نشر هذا الإعلان

دائرة التنمية الاقتصادية

حكومة دبي
دائرة التنمية الاقتصادية

العدد ١٢١٦٥ بتاريخ ٢٠١٧/١١/٥
شهادة بالتاشير في السجل التجاري- بانحلال شركة
اسم الشركة : **بول مارت للتجارة - ش ذ م م**

العنوان : مكتب ٩١٣ - ملك طي عبدالفتاح محي الدين ناظر - بردبي - المعبر التجاري - الشكل القانوني : ذات مسؤولية محدودة. رقم الرخصة : ٧١٧٨٦٣ رقم القيد بالسجل التجاري : ١١٤٤٩٩٠ بموجب هذا تعلن دائرة التنمية الاقتصادية بدبي بأنه قد تم التأشير في السجل التجاري لديها بإنحلال الشركة المذكورة أعلاه، وذلك بموجب قرار محاكم دبي بتاريخ ٢٠١٧/١٠/٢٤ والموثق لدى كاتب العدل محاكم دبي بتاريخ ٢٠١٧/١٠/٢٤ وعلى من لديه أي اعتراض أو مطالبة التقدم إلى المصفي المعين **سكور بلس لتدقيق الحسابات**
العنوان : مكتب رقم ٩١٤ - ملك مؤسسة محمد بن راشد لدعم مشاريع الشباب - ديرة - بورسعيد - الهاتف : ٢٩٧٣٠٦٠-٠٤ ، الفاكس : ٢٩٧٣٠٧١-٠٤ - مصطحباً معه كافة المستندات والأوراق الثبوتية وذلك خلال (٤٥) يوماً من تاريخ نشر هذا الإعلان

دائرة التنمية الاقتصادية

انطلاق منافسات بطولة شهداء الإمارات في محافظة شبوة

انطلقت أمس الاول في محافظة شبوة اليمنية منافسات بطولة " شهداء الإمارات " للأندية الرياضية التي تقام تحت شعار " شهداؤكم شهداؤنا " وسط حضور جماهيري غفير من مختلف مديريات المحافظة.

واستهل حفل افتتاح البطولة - التي تقام بدعم من هيئة الهلال الأحمر الاماراتي - بالوقوف دقيقة حداد على أرواح شهداء القوات المسلحة الإماراتية وجولة على أرضية ملعب نادي الكفاح في مديرية ميفعة أدتها مجموعة طلابية من مدارس المديرية رفعت لافتات تبادل دولة الإمارات حكومة وشعبا الوفاء بالوفاء تقديرا وعرفانا لدماء الشهداء.

وأشاد فريق الهلال الأحمر الإماراتي في شبوة بهذه اللفتة الكريمة من أبناء شبوة عامة ومديرية ميفعة في تبني هذه البطولة موضحا أن إقامة البطولة تحت شعار "شهداؤكم شهداؤنا" يعكس مدى عمق الروابط التاريخية التي تربط الشعبين الشقيقين والقيم والعادات والأخلاق الحميدة التي يتصف بها أهل اليمن.

وأعلن فريق الهلال الأحمر الإماراتي عن تقديم جوائز نقدية بمبلغ 600 ألف ريال يمني خصصت لكل من الفريق الفائز بالبطولة والنادي الوصيف فيما تم تحديد مبلغ 50 ألف ريال لكل من هداف البطولة وأفضل لاعب ومثلها لأفضل حارس مرمى.

من جانبها .. ثمنت اللجنة المنظمة لبطولة " شهداء الإمارات " الجهود التي تبذلها هيئة الهلال الأحمر الإماراتي على كافة الجوانب الإنسانية الخدمية والإغاثية واللفتة الكريمة والنوعية بدعم هذا العرس الرياضي والكروي الذي تشهده مديرية ميفعة ولمدة ثمانية أيام.

وأكدت أن هذه البطولة جاءت تقديرا وتكريما وعرفانا لدماء شهداء الواجب من دولة الإمارات الذين إرتقوا إلى السماء شهداء في وطننا الحبيب ودفاعا عنه إنطلاقا من الروابط التاريخية الأصيلة التي تربط ابناء البلدين الشقيقين.

حضر افتتاح البطولة سالم صبيح باعوضة وكيل محافظة شبوة لشؤون المديريات الجنوبية ومديرو عموم مديريات ميفعة وحبان والروضة وعدد من مدراء الادارات المحلية والكوادر الإدارية والرياضية وجمع غفير من اليمنيين.

بديل مونتيلا جاهز حال التعثر أمام ساسولو

أكدت تقارير صحافية أن بديل المدير الفني لميلان الإيطالي فيتشينزو مونتيلا، أصبح جاهزاً، حال تعثر الروسونيري مجدداً في الجولة 12 من الدوري الإيطالي لكرة القدم. ويحل ميلان ضيفاً ثقيلاً على ساسولو اليوم الأحد، ساعياً لحصد نقاط المباراة كاملة، بعد التعثر في الجولات الماضية، ضمن منافسات الجولة 12 من الكالتشو.

وقالت صحيفة لا غازيتا ديلو سبورت، المقربة من النادي اللومباردي، إن مدرب الفريق الرديف جينارو غاتوزو أصبح رهن إشارة إدارة النادي، وقد يستلم زمام الأمور خلفاً لفيتشينزو مونتيلا قبل انتهاء التوقف الدولي المقبل. وعانى نادي ميلان الإيطالي خلال الفترة السابقة، إذ خسر أمام يوفنتوس وإنتر ميلان وروما وسامبدوريا ولاتسيو، وتعادل أمام جنوى، من أصل 11 جولة.

فريق نادي غنتوت الوردي يتوج بلقب المباراة الخيرية الافتتاحية لمبادرة «البولو الوردي» لدعم حملة التوعية بسرطان الثدي

توج سمو الشيخ الدكتور سلطان بن خليفة بن زايد آل نهيان، مستشار صاحب السمو رئيس الدولة فريق نادي غنتوت الوردي بلقب المباراة الخيرية الافتتاحية لمبادرة «البولو الوردي» لدعم حملة التوعية بسرطان الثدي التي أقيمت مساء أمس الأول بملعب زايد الرئيسي في نادي غنتوت ، تحت رعاية سمو الشيخ فلاح بن زايد آل نهيان رئيس مجلس إدارة نادي غنتوت لسباق الخيل والبولو، وبحضور الشيخ محمد بن سهيل آل مكتوم والشيخة عائشة بنت راشد المعلا الداعمة لحملة البولو الوردي ومطر سهيل علي اليبهوني الظاهري عضو مجلس أبو ظبي الرياضي وسعيد بن حوفان المنصوري نائب رئيس مجلس إدارة نادي غنتوت لسباق الخيل والبولو وأحمد النعيمي مدير عام نادي غنتوت وعدد من المسئولين والرياضيين عشاق البولو.

وقد جاء تتويج فريق غنتوت الوردي بفوزه على فريق بيفرلي هيلز بولو كلوب حامل اللقب بنتيجة 5/8، وقد تأثر فريق بيفرلي بغياب سمو الشيخة ميثاء بنت محمد بن راشد آل مكتوم التي قادته للفوز بكأس المباراة الخيرية في الموسم الماضي على فريق بنك أبو ظبي التجاري بنفس النتيجة ، وقد جاءت المباراة الافتتاحية لموسم غنتوت وردية اللون والمستوى التنظيمي بعدما اكتسى إستاد زايد الرئيسي باللون الوردي وسط حضور كبير أنيق تجاوز أكثر من 3500 فردا من الجنسين من مختلف الجنسيات التي استمتعت بفقرات الحفل الأنيق الذي تلون باللون الوردي ترجمه للأهداف التي أقيم من أجلها المهرجان الخيري لدعم مرضى سرطان الثدي.

وبدأ الحفل الخيري بعد الظهر عقب فتح أبواب النادي بالمجان أمام الجمهور الغفير الذي استمتع بالفقرات الترفيهية والفعاليات المجتمعية، التي أقيمت خارج المضمار، ثم استعراض أنيق لكبار الشخصيات الحاضرة التي طافت الملعب بسيارات مازراتي المقدمة من شركة بريمير موتورز أحد أبرز رعاة البولو الوردي ،ثم كان الموعد مع عرض القفز الحر بالمظلات لأبطال الإمارات صقور القوات المسلحة حملة الإعلام ، مشاركة في المناسبة الاحتفالية الخيرية الافتتاحية، ومشاركة الكلاب البوليسية التابعة لشرطة دبي والخيالة ،فيما قامت مجموعة مستشفيات ميديور الراعي الطبي بعمل فحوصات طبية للعديد من السيدات بالمجان للتوعية بسرطان الثدي ، كما أطلقت بمشاركة الأطفال 2017 بالون من اللون البنفسجي مما أضفى نوعا من الفرحة لدى الأطفال الذين شاركوا أيضا في بعض المسابقات وركبوا خيول البوني الصغيرة..وشهد الجميع معرض اشراقات للرسم بمشاركة العديد من الفنانات السعوديات.

وشهدت الاحتفالية الرئيسة مباراة متكافئة على كأس البولو الوردي التي كان عنوانها الإثارة على مدار أشواطها الأربعة، والتي كان فيها فريق غنتوت متقدما -3صفر ،ثم 3-1 ،4-1 ،4-2 ،5-2 ،6-2 ،ثم صحوة لفريق بيفرلي الذي قلص الفارق 6-3،6-4،6-5 وكاد أن يتعادل عن طريق الأميرة عظيمة ابنة السلطان حسن ،ليعود فريق غنتوت من جديد بقيادة عبدالله بن دسمال ليوسع الفارق لتصبح 7-5 وفهد القبيسي 8-5 والذي انتهت عليه المباراة الممتعة التي تؤكد بأن موسم نادي غنتوت للبولو سيكون مختلفا.

وفي ختام الاحتفال والمباراة الاستعراضية قام سمو الشيخ الدكتور سلطان بن خليفة آل نهيان،يرافقه الشيخ محمد بن سهيل آل مكتوم وسعيد بن حوفان المنصوري وأحمد النعيمي بتتويج الفريقين وحكام المباراة ، وقامت الشيخة عائشة بنت راشد المعلا بتكريم الرعاة والجهات التي ساهمت في إنجاح الاحتفال والحملة ،وجرى السحب على العديد من الجوائز التي رصدت بهذه المناسبة.

عائشة المعلا"

شكرت الشيخة عائشة بنت راشد المعلا التي تمثل إحدى القيادات الشابة الداعمة لحملة البولو الوردي ، شكرت سمو الشيخ فلاح بن زايد آل نهيان رئيس مجلس إدارة نادي غنتوت لسباق الخيل والبولو الذي أتاح لها الفرصة للمشاركة في تلك المبادرة من خلال تلك الحملة التوعوية ، وعبرت عن تقديرها وامتنانها لرعاية سمو الشيخ الدكتور سلطان بن خليفة آل نهيان للمباراة في افتتاح موسم البولو بنادي غنتوت ، وشكرت الحضور الأنيق الذين جاؤوا من كافه أنحاء الدولة ليشهدوا بطولة البولو الوردي والذي يمثل دعماً لتلك الحملة الخيرية الهادفة .. وشكرت الفريقين وإدارة النادي على جهودهم الرائعة مما ساهم في أخراج حدث القافلة الوردية بصورته المثلى.

ناصر الشامس

أعرب لاعب فريق غنتوت ناصر الشامسي عن سعادتهم في فريق نادي غنتوت لمشاركتهم في هذه المناسبة التوعوية ضمن مبادرات الدولة الخلاقة المستمرة ترجمه لتوجهات القيادة الرشيدة في مختلف المجالات ..وذكر بان المباراة الودية الاستعراضية عكست استعدادات الفريق بنسبه 60% للموسم الجديدة الذي يتطلع فيه فريق غنتوت لحصد المزيد من الألقاب انطلاقا من بطولة كأس اليوم الوطني في نهاية نوفمبر الحالي.

هلال هاني:

أشاد هلال هانئ عمر، نائب الرئيس لشركة بريمير موتورز بفعالية اليوم الوردي قائلاً: «نبارك لفريق غنتوت بالفوز بكأس اليوم الوردي، يعد هذا اليوم مبادرة طيبة ندعمها ونرعاها في شركة بريمير موتورز لإعلاء قيم الخير والنبل والعطاء التي هي مكون أصيل في دولة الإمارات.. وأشار - تأتي هذه المبادرة السنوية ترسيخاً لوضع دولة الإمارات كعاصمة عالمية لعمل الخير بتوجيهات صاحب السمو الشيخ خليفة بن زايد آل نهيان رئيس الدولة (حفظه الله)، وتحت رعاية كريمة من سمو الشيخ فلاح بن زايد آل نهيان،حيث وتوفر بريمير موتورز سيارات مازيراتي لنقل كبار الشخصيات والضيوف على مدار الموسم.. وأود أن أشيد بتنظيم فعالية اليوم التي رسمت الابتسامة على مُحيا الكبير قبل الصغير،متمنياً كل النجاح والتوفيق لفريق عمل نادي غنتوت».

سكولاري يودع غوانغجو بعد 7 ألقاب منذ 2015

ودع المدرب البرازيلي فيليبي سكولاري امس فريق غوانغجو ايفرغراند الصيني لكرة القدم، بعد ما يرجح انها آخر مباراة له على رأس الجهاز الفني بعدما قاده الى سبعة ألقاب في مختلف المسابقات منذ 2015. وبحسب تقارير صحافية صينية، لن يجدد سكولاري عقده مع النادي، والمرشح الأبرز لخلافته هو الايطالي فابيو كانافارو، المدرب السابق لغوانجو، وقائد المنتخب الايطالي المتوج بكأس العالم 2006.

وبعد خسارة غوانجو مباراته الأخيرة في الدوري هذا الموسم أمام تيانجين كوانجيان 1-2 الذي يشرف عليه كانافارو، وجه سكولاري شكره الى المشجعين واللاعبين الذين تسلموا كأس الدوري. ولم يجلس المدرب البالغ 68 عاما على مقاعد البدلاء خلال المباراة بسبب الايقاف، الا انه نزل الى أرض الملعب بعدها للاحتفال مع اللاعبين باللقب الثالث تواليا لفريقه في دوري السوبر الصيني الذي كان حسم لقبه في أكتوبر، قبل مرحلتين من النهاية. وقال سكولاري "شكرا لكم جميعا على دعمكم طوال الوقت. وشكرا لغوانغجو ايفرغراند الذي اتاح لي فرصة المجيء للصين وغوانغجو حيث أمضيت فترة جميلة معكم امتدت عامين ونصف العام. وأضاف المدرب السابق لمنتخبات البرازيل والبرتغال والكويت ونادي تشلسي الانكليزي، متوجها بكلامه الى اللاعبين، ختاما، أتوجه بشكر عميق الى هؤلاء الشباب أمامي، فأنتم الافضل.

وتسلم سكولاري الادارة الفنية لغوانغجو في 4 يونيو 2015 خلفا لكانافارو، وقاده الى لقب الدوري في 2015 و2016 و2017، ودوري أبطال آسيا 2015 والكأس السوبر الصينية عامي 2016 و2017 وكأس الصين 2016.

وإضافة الى اسم كانافارو كخلف لسكولاري، يتردد اسما الالماني توماس توخل المدرب السابق لبوروسيا دورتموند، والإيطالي كارلو أنشيلوتي الذي أقيل الشهر الماضي من تدريب بايرن ميونيخ.

كلية زايد الثاني العسكرية تحرز المركز الأول في الدورة الثانية للألعاب الرياضية للكليات والمعاهد العسكرية

اختتمت منافسات دورة الألعاب الرياضية الثانية للكليات والمعاهد العسكرية والتي أقيمت بكلية راشد بن سعيد البحرية في أبوظبي وبمشاركة عدد من منتسبي قيادة كلية زايد الثاني العسكرية وكلية خليفة بن زايد الجوية وكلية راشد بن سعيد البحرية .

وشهد الختام العميد الركن بحري طارق خلفان الزعابي قائد كلية راشد بن سعيد آل مكتوم البحرية وعدد من كبار ضباط القوات المسلحة. واشتملت فعاليات الدورة على منافسات الرماية والخماسي العسكري والتوجه بالبوصلة وشد الحبل وألعاب القوى والسباحة والجيوجتسو.

وأحرزت كلية زايد الثاني العسكرية درع التفوق العام وجاء في المركز الثاني كلية راشد بن سعيد البحرية.

كما أحرزت كلية زايد الثاني العسكرية المركز الاول في ألعاب القوى وبطولة التوجه بالبوصلة والرماية وشد الحبل فيما أحرزت كلية راشد بن سعيد البحرية المركز الأول في بطولة السباحة وبطولة الخماسي العسكري وبطولة الجيوجتسو. وقام قائد كلية راشد بن سعيد آل مكتوم البحرية بتكريم الكليات والفائزين بالميداليات مشيدا بالمستوى التنظيمي والفني للبطولة وأكد أهمية إقامة مثل هذه البطولات التي تساهم في رفع مستوى الكفاءة والبناء الجسدي والذهني لدى منتسبي القوات المسلحة.

جيمس «يتحسن» ويسجل 57 نقطة لكليفلاند

=سجل نجم كليفلاند كافالييرز ليبرون جيمس 57 نقطة في سلة واشنطن ويزاردز، ليقود فريقه وصيف بطل الموسم الماضي، الى الفوز بعد أربع هزائم في دوري كرة السلة الأميركي للمحترفين. وتفوق كليفلاند على مضيفه بنتيجة 130-122، مدفوعا بأداء لافت من جيمس الذي حقق أيضا 11 متابعة و7 تمريرات حاسمة، وكان قاب قوسين أو أدنى من معادلة رقمه القياسي في النقاط خلال مباراة في الدوري المنتظم، والبالغ 61 نقطة، وحققه لصالح فريقه السابق ميامي هيت في آذار مارس 2014.

ونجح جيمس في 23 سلة من 34 محاولة. وسجل اللاعب الذي يخوض موسه الخامس عشر في الدوري، أكثر من 50 نقطة للمرة الأولى منذ عودته الى فريق بداياته كليفلاند، بعدما أمضى أربعة مواسم في صفوف ميامي بين العامين 2010 و2014.

وقال اللاعب المتوج أربع مرات بلقب أفضل لاعب في الدوري لا أريد ان أضع لنفسي سقفا... أريد ان أصبح كاملا بقدر ما يمكن للاعب كرة سلة ان يكون.

أضاف مع اقترابي من عامي الثالث والثلاثين، أشعر بأنني في أفضل مرحلة بدنيا في مسيرتي. أنا موجود، والأفضل ان أواصل التحسن. وأعاد جيمس في المباراة التذكير بما يجعل منه أحد أفضل لاعبي الدوري الأميركي في الأعوام الماضية، ان لم يكن من أفضلهم في التاريخ. كما انه رد على أرض ملعب واشنطن كابيتال وان أرينا وأمام أكثر من 20 ألف متفرج، على تصريحات للاعب ويزاردز برادلي بيل، اعتبر فيها ان فريقه هو الأفضل في المنطقة الشرقية. ودخل كليفلاند المباراة وهو يحتاج الى فوز لتحسين موقعه هذا الموسم، بعدما فاز ثلاث مرات فقط في مبارياته الثماني الأولى، وخسر أمام فرق أضعف مثل بروكلين نتس، في مستوى لا يلائم بطل 2016 والذي بلغ النهائي في المواسم الثلاثة الأخيرة.

وتمكن كليفلاند من تسجيل عدد أكبر من النقاط في ثلاثة من الأرباع الأربعة للمباراة، اذ تقدم في الأول بنتيجة 42-36، و32-30 في الثاني، و30-27 في الثالث، بينما كانت الأفضلية في الربع الأخير لواشنطن 29-26، لاسيما بفضل النقاط الـ 36 التي سجلها بيل.

بيبي رفض التجديد مع ريال مدريد مرتين

أشارت تقارير صحافية إلى أن المدافع البرتغالي بيبي رفض عرضين مختلفين من ريال مدريد لتجديد عقده مع النادي، قبل أن ينتقل في النهاية لبشكتاش التركي.

وذكرت صحيفة ماركا الإسبانية إلى أن بيبي تلقى العرض الأول من "الملكي" في صيف 2016 لتجديد عقده، لكنه رفض لأنه كان يريد التوقيع لمدة عامين، وهو خيار لم يعجب الريال مع الأخذ في الاعتبار عمر المدافع آنذاك.

وعقب بدء الموسم، تكرر عرض الريال للاعب لكنه رفض مجدداً.

واضافت الصحيفة أن إدارة ريال مدريد كانت ترغب في استمرار بيبي، والمدرب الفرنسي زين الدين زيدان على رأسهم، لكن هذه الرغبة لم تكن لدى كل زملائه السابقين بسبب تصرفات قام بها المدافع مع الفريق.

خيتافي يفرط بنقطتين أمام ريال بيتيس

تعادل ريال بيتيس مع ضيفه خيتافي 2-2 في افتتاح مباريات المرحلة الحادية عشرة من بطولة اسبانيا في كرة القدم، في مباراة تقدم فيها الضيف -2صفر قبل ان يعادل المضيف في الدقائق الأخيرة. وتقدم خيتافي بهدفين لماركيل بيرغارا وفرانسيسكو بورتيو، الا ان بيتيس تفوق في الشوط الثاني وقلص الفارق عبر الدولي الباراغوياني انطونيو سانبريا، وعادل قبل النهاية بثلاث دقائق عبر الجزائري رياض بودبوز.

محاكم دبي
محاكم دبي الابتدائية
حكومة دبي GOVERNMENT OF DUBAI
DUBAI COURTS

الفجر
العدد ١٢١٦٥ بتاريخ ٢٠١٧/١١/٥
اعادة اعلان بالنشر
في الدعوى ٢٠١٧/٥٧٤ مدني كلي

الى المدعي عليه / ١-عبدالرحمن عبدالله عبار ٢-عبد الكريم عبار مجهولي محل الاقامة بما ان المدعي/ سدكو ريل استيت ليمتد ويمثله / احمد مهدي فهد بادي العتيبي - قد أقام عليك الدعوى وموضوعها المطالبة بـ (تصديق على الحكم النهائي الصادر من محكمة العدل العليا (لندن) (إنجلترا) رقم (HC09CO4321) والصادر بتاريخ ٢٤ مايو ٢٠١٣ والأمر التنفيذي بتكليف السداد والمؤرخ ٨ يوليو ٢٠١٥ والمقيد تحت الرقم HC09304321/CL1500935 والرسوم والمصاريف ومقابل اتعاب المحاماة. وحددت لها جلسة يوم الثلاثاء الموافق ٢٠١٧/١١/٧ الساعة ٩,٣٠ ص بالقاعة Ch2.E.21 لذا فأنت مكلف بالحضور أو من يمثلك قانونيا وعليك بتقديم ما لديك من مذكرات او مستندات للمحكمة قبل الجلسة بثلاثة أيام على الأقل وفي حالة تخلفك فان الحكم سيكون بمثابة حضوري.

رئيس القسم

فنادق ومنتجعات جنة تحتفي بيوم العلم

شاركت مجموعة فنادق و منتجعات جنة شعب بالاحتفال بمناسبة يوم العلم ، بحضور عدد من الموظفين العاملين و الضيوف.

وقال محمد هاني فقيه مدير العمليات بالمجموعة: إن هذا الاحتفال هو تجسيد لكافة معاني الوفاء والولاء لدولة الإمارات و يشرفنا أن نكون جزءا من هذا الحدث التاريخي تلبية لواجبنا الوطني و الاجتماعي للدولة العزيزة.

وأضاف قائلا : تمثل هذه المناسبة القيم التي تبنى عليها دولة الامارات العربية المتحدة و تحتفى بمجد الدولة و عظمتها ، فيعود الفضل في هذا النمو والأمن والاستقرار والازدهار الاقتصادي والاجتماعي لقيادة دولة الإمارات العربية المتحدة.

ألف مبروك

بفرحة غامرة استقبل مصطفى ثروت المحاسب بجمعية الظفرة التعاونية المولودة الثانية مريم التي أضاءت الدنيا فرحة وبهجة وأضفت مزيدا من السعادة على الجميع.

المحيربي يشارك فندق باب القصر الاحتفال بيوم العلم

احتفل فندق باب القصر في أبوظبي، بيوم العلم، بحضور سعادة الحاج بن عبدالله المحيربي الرئيس الأسبق للمجلس الوطني الاتحادي، و رجل الاعمال إبراهيم الحديدي ، والسيد يحيى بكر الرئيس التنفيذي لشركة الإمارات والمغرب للتجارة والاستثمار ذ.م.م امروك المالكة للفندق ، وسعادة ارمال دراظة سفير جمهورية البانيا لدى الدولة وعدد كبير من الضيوف وفريق المدراء و العاملين في باب القصر . وقال مرشد الشامسي مدير إدارة التشريفات بفندق باب القصر في كلمة بهذه المناسبة: نشعر بمزيد من الفخر في يوم العلم الذي يعد تعبيراً عن الانتماء والولاء للوطن وقيادته الرشيدة والتمسك بقيم الاتحاد التي أرساها الآباء المؤسسون، وتزامناً مع ذكرى تولي صاحب السمو الشيخ خليفة بن زايد آل نهيان رئيس الدولة، رئاسة دولة الإمارات . وأضاف قائلاً: نحن نشارك قيادة وشعب الامارات الاحتفالات ،بيوم العلم، تلبية لدعوة صاحب السمو الشيخ محمد بن راشد آل مكتوم، نائب رئيس الدولة رئيس مجلس الوزراء حاكم دبي، كل الجهات الاتحادية والجهات التابعة لها إلى مشاركة وطنية واسعة برفع علم الدولة على السارية وفي وقت واحد. وقال ان هذا اليوم يجسد التلاحم بين القيادة والشعب ويعزز الجهود المتواصلة ليبقى الوطن شامخاً عزيزاً، وتبقى رايته رمزاً للعزة والفخر والشموخ.

بنك دبي التجاري يعلن عن أسماء الفائزين بحملته الترويجية

عبد الله محسن صالح الهاشمي يفوز بنصف مليون درهم

•• دبي – د. محمود علياء

أعلن بنك دبي التجاري، عن أسماء الفائزين بحملته الترويجية «خلي فرحتك فرحتين» التي تهدف إلى الترويج لخدمات التمويل الشخصي من خلال مكافأة العملاء بجوائز مالية قيمة.

تتيح الحملة الترويجية التي تم إطلاقها في شهر مايو ٢٠١٧ واستمرت لغاية سبتمبر٢٠١٧ الفرصة للعملاء الحاليين والجدد من مواطني دولة الإمارات العربية المتحدة والذين حصلوا على تمويل شخصي للفوز بجوائز مالية تفوق قيمتها مليون درهم.

وقد حالف الحظ السيد عبد الله محسن صالح الهاشمي وهو من عملاء التجاري الإسلامي، إدارة الخدمات المصرفية الإسلامية في البنك والذي فاز بالجائزة الكبرى وقدرها ٥٠٠ ألف درهم.

وفي إطار تعليقه على برنامج التمويل الشخصي قال الدكتور بيرند فان ليندر الرئيس التنفيذي للبنك: يحرص البنك على توفير منتجات متنوعة ومتميزة لعملائه من خلال ادارة الخدمات المصرفية للأفراد ترتكز على التنافسية والابتكار ويتوافق هذا البرنامج المخصص لمواطنين دولة الامارات مع خطط البنك الهادفة الي التوسع في التعامل مع مواطنين الدولة ليكون البنك المفضل لديهم وتوفير أفضل المنتجات التقليدية والإسلامية وكذلك الخدمات المتطورة والذكية التي تمكنهم من إنجاز تعاملاتهم المصرفية دون الحاجة الي زيارة فروعنا. وكما يعزز البرنامج سعينا الدائم على تطوير خدماتنا للحفاظ على درجات رضا مرتفعة ونسعى من خلال هذا البرنامج الي تقديم جوائز ماليه للفائزين وذلك للمساهمة في تحقيق طموحاتهم واحلامهم الشخصية.

يأتي إطلاق حملة «خلي فرحتك فرحتين» امتداداً للحملات التسويقية والعروض الترويجية التي اعتاد البنك على تقديمها وفاءً لعملائه.

فنادق ريكسوس تحصد جوائز السفر العالمية 2017

حازت مجموعة فنادق و منتجعات ريكسوس على جائزتين مرموقتين من جوائز السفر العالمية في الشرق الأوسط 2017 خلال حفل كبير أقيم في دبي مؤخرا. و قد حصد منتجع ريكسوس باب البحر برأس الخيمة على جائزة أفضل منتجع ذو نظام الخدمة الشاملة في الشرق الأوسط لعام 2017 و حاز فندق ريكسوس النخلة دبي على جائزة أفضل منتجع لايف ستايل في الشرق الأوسط للسنة الخامسة على التوالي.

فندق جلوريا دبي تشارك في الاحتفالات بـ «يوم العلم»

استجابة لدعوة صاحب السمو الشيخ محمد بن راشد آل مكتوم نائب رئيس الدولة رئيس مجلس الوزراء حاكم دبي، خلال كلمة وجهها إلى شعب دولة الإمارات إلى بدء حملة وطنية وشعبية شاملة ومستمرة احتفالا بيوم العلم، الذي يتزامن مع الثالث من شهر نوفمبر، ذكرى تولي صاحب السمو الشيخ خليفة بن زايد آل نهيان، رئاسة الدولة، ودعا سموه أبناء وبنات الإمارات كافة إلى رفع العلم، ومشاركة الجميع هذه اللحظات. فنادق جلوريا دبي تشارك في الحملة الوطنية والشعبية الشاملة احتفالاً بيوم العلم ، وذلك عبر رفع العلم أمام المبانى الخارجية للفنادق بحضور مسؤولي إدارة فندق جلوريا. وأشار سعادة الدكتور غيث هامل آل الغيث نائب رئيس الغيث القابضة إلى أن الاحتفال بهذه المناسبة يشكل عرفانا بالجميل للقيادة الرشيدة برئاسة صاحب السمو الشيخ خليفة بن زايد آل نهيان، رئيس الدولة "حفظه الله"، وأخيه صاحب السمو الشيخ محمد بن راشد آل مكتوم، نائب رئيس الدولة رئيس مجلس الوزراء حاكم دبي. وقال فريدي فريد، المدير العام الإقليمي لمجموعة فنادق جلوريا دبي بهذه المناسبة "يسعدنا اليوم أن نشارك في الاحتفالية الكبيرة بالعلم وهي مناسبة عزيزة علينا ويمثل مشاركتنا فيها فخرا لمعاني الوفاء لهذا الوطن ،وباسم إدارة فنادق جلوريا دبي نعبر عن تقديرنا لكل افراد المجتمع الإماراتي الكريم الذي اصبح نموذجاً يحتذى به مما يصب في صالح كافة المجتمع الإماراتي الذي يحرص على روح التكافل بين أفراده وأجواء التلاحم مع قيادته الرشيدة من أجل استمرار دوران عجلة التقدم والازدهار وبلوغ اسمى درجات الرخاء والسعادة والريادة في مختلف مجالات الحياة.

«ركن الطهي» يأخذ رواده إلى الثقافة السويدية بكعكة الشوكولاتة الداكنة

حلت الطاهية البريطانية كيت يونج، ضيفة على فعاليات ركن الطهي في معرض الشارقة الدولي للكتاب في دورته الـ36، بيومه الأول، والذي يستمر حتى 11 نوفمبر الجاري في مركز اكسبو الشارقة، صانعة تشكيلة من الحلوى السويدية في عرض حي أمام زوار المعرض.

وقدمت كيت يونج لضيوف المعرض وصفة الشوكولاتة الشهية بطريقتها الخاصة، والمكونة من الحليب والكريمة الثقيلة وحبات الهال، وورق الغار، والشوكولاتة الغامقة، وملعقة صغيرة من السكر.

وقدمت الطاهية للزوار مجموعة من النصائح البسيطة أثناء إعداد وصفاتها المختلفة، ودعتهم للاعتماد على حاسة الذوق عند اختيار النكهات المفضل لديهم.

«مجلس إرثي للحرف المعاصرة» يكشف عن أكبر علم إماراتي مصنوع من «السفيفة»

كشف مجلس إرثي للحرف المعاصرة، التابع لمؤسسة نماء للارتقاء بالمرأة، في ساحة سارية العلم بمدينة دبا الحصن، عن أكبر علم إماراتي مصنوع من السفيفة، يبلغ طوله 10 أمتار وعرضه ثلاثة أمتار، حيث استلزمت حياكته أكثر من 8 آلاف خوصة من سعف النخيل.

جاء ذلك خلال مشاركة المجلس في احتفالات يوم العلم الإماراتي بمدينة دبا الحصن في إمارة الشارقة، بالتعاون مع المجلس البلدي لمدينة دبا الحصن، وبلدية مدينة دبا الحصن، وبحضور كل من المهندس علي أحمد بن يعروف، رئيس المجلس البلدي لمدينة دبا الحصن، ومطر أحمد الخشري، مدير الديوان الأميري بدبا الحصن، وطالب عبدالله صفر، مدير بلدية مدينة دبا الحصن، والعقيد أحمد عبدالله بن يعروف، مدير مركز شرطة دبا الحصن الشامل، إلى جانب عدد من مدراء وموظفي الدوائر الحكومية والمدارس.

بنك أبوظبي التجاري يحتفل بمناسبة «يوم العلم»

احتفل بنك أبوظبي التجاري بمناسبة "يوم العلم" انطلاقاً من مكانته كأحد البنوك الوطنية في الدولة وتماشياً مع المبادرة التي أطلقها صاحب السمو الشيخ محمد بن راشد آل مكتوم، نائب رئيس الدولة رئيس مجلس الوزراء حاكم دبي، رعاه الله، تحت شعار "ارفعه عالياً ليبقى شامخاً" ، حيث قام موظفو البنك برفع العلم أمام المقر الرئيسي للبنك في أبوظبي بحضور الرئيس التنفيذي وعدد كبير من مدراء الادارات والموظفين في البنك وعدد من عملاء البنك الذين صادف تواجدهم في البنك.

فتيات مجموعة "سيرك خولان" تأسر قلوب الصغار في "الشارقة الدولي للكتاب"

استمتع زوار معرض الشارقة الدولي للكتاب، التي تقام فعاليات دورته الـ 36، بمركز إكسبو الشارقة، في يوميه الأول والثاني، مع سلسلة من عروض السيرك التفاعلية المباشرة، التي أبدعت في تقديمها مهارة فائقة عضوات مجموعة "سيرك خولان" من منغوليا، تحت عنوان "السيرك الذهبي". وقدم فريق السيرك الذي يضم 12 فتاة تتراوح أعمارهن بين 5-10 سنوات، تشكيلة من العروض البهلوانية الساحرة، التي أسرت قلوب الكبار والصغار على حد سواء، والتي امتزجت مع إيقاعات موسيقى آسيا الوسطى، لترسم لوحة جمالية فني.

مستشفى الرحبة يستقبل أربعة توائم

انجبت السيدة أ.م أربعة توائم ولد و ثلاثة بنات مواطنين في مستشفى الرحبة إحدى منشآت شركة أبوظبي للخدمات الصحية "صحة" وجميعهم بصحة جيدة، وأفادت أخصائية أمراض النساء والولادة الدكتورة الهام عبدالله أحمد أن الولادة تمت من خلال عملية قيصرية ناجحة في الأسبوع السابع والعشرون من الحمل من دون أي مضاعفات شارك فيها طاقم طبي متخصص، فيما شارك أيضا طبيب استشاري حديثي الولادة والخدج متابعة المواليد منذ اللحظة الاولى، وكانت أوزان المواليد بين 700 جرام إلى 800 جرام. وهم بصحة جيدة.

وقال الدكتور جنيد رئيس قسم وحدة العناية بالأطفال حديثي الولادة والخدج أن وجود وحدة متطورة للطب الجنيني وقسم متكامل للعناية بالأطفال حديثي الولادة والخدج يضم 28 سريرا في المستشفى يلعب دورا مهما في استقبال الحالات الصعبة والتعامل معها وتحقيق نسب نجاح عالية.

الف مبروك

احتفل الأهل والاصدقاء بزفاف ممدوح الحسيني محمد على الأستاذة فردوس فكري محمد.
مع تمنيات الجميع بزواج سعيد ومبارك.

الأحد 5 نوفمبر 2017 م - العـدد 12165
Sunday 5 November 2017 - Issue No 12165

الفجر

يومية ـ سياسية ـ مستقلة
تصدر عن دار الفجر للصحافة والطباعة والنشر والتوزيع

رئيس التحرير:
عبيد حميد المزروعي
email:obaid@alfajrnews.ae

مدير التحرير:
د. شريف الباسل
email:bassel@alfajrnews.ae

المكتب الرئيسي أبوظبي : هاتف:4488300 – فاكس: 4488436
دبي: هاتف:2217155 – فاكس: 2210070
العين : هاتف:7663631 – فاكس: 7666518

المراسلات: ص.ب :505
email:editors@alfajrnews.ae

طبعت بمطابع الفجر- التوزيع:

متهم يطلب "محامي كلب"

أثار متهم أمريكي حيرة المحققين عندما طلب "محامي كلب" للدفاع عنه، واعتبرت المحكمة هذا الطلب مشوشاً، ولا يستدعي إنهاء التحقيقات إلى حين حضور المحامي كما جرت العادة.

وخلال مقابلة مع الشرطة، قال المتهم الذي لم يتم الكشف عن اسمه "فقط أحضروا لي محامي كلب". وتقضي القوانين، بإنهاء المقابلة والتحقيقات، بمجرد طلب المتهم حضور محام للدفاع عنه. لكن قاضي المحكمة العليا في ولاية لويزيانا، اعتبر أن ما تلفظ به المتهم غامض، ولا ينسجم مع القوانين، بحسب موقع كراكد الإلكتروني.

ويبدو أن المحققين، تعاملوا مع طلب المتهم بشكل حرفي، واعتقدوا أنه يطلب كلباً بالفعل، للعب دور المحامي، في الوقت الذي كان المتهم، يستخدم لفظاً مجازياً، متعارف عليه بين المجرمين.

وأثارت الحادثة سخرية كبيرة بين مستخدمي وسائل التواصل الاجتماعي، وتساءل العديد منهم، كيف يتعامل هؤلاء المحققون والقضاة في حياتهم العامة، مع انتشار عدد كبير من العبارات والمصطلحات المجازية، التي لا تعني بالضبط ما توحي إليه.

يستعد للجامعة وهو في الـ14

محمد ذو الأعوام العشرة، تعَلم القراءة والكتابة وهو في عامه الثاني، دائماً أصغر زملائه في الصف ما يفاجئ معلميه ومَن حوله بذكائه الحاد، الذي يعد فوق مستوى الصف الدراسي الذي يدرس فيه فيما يستعد لدخلو الجامعة في سن الرابعة عشرة.

التحق محمد، تركي الجنسية، بالمدرسة الابتدائية وهو في الرابعة، لكنه تخطى الصف الأول إلى ما بعده؛ بسبب ذكائه ومعرفته بكل المواد التي تدرس، ويطلب من وزارة التعليم أن يتعاملوا معه ومع زملائه الذين هم في مثل مستواه، معاملة خاصة؛ لأنه يستطيع في اعتقاده أن ينفع بلده لو تجاوز المراحل بسرعة، فما يدرّس له الآن في الصف السادس أقل بكثير من قدراته المعرفية والذهنية.

يقول محمد لصحيفة يني شفق: أريد أن أنتقل للصف السابع؛ لأن ما أدرسه حالياً بسيط جداً، إذا اتخذ وزير التعليم قراراً في هذا الأمر فسنكون أنا ومن هم مثلي أكثر نجاحاً.

ويرى محمد أنه في حال أكمل تعليمه المدرسي مبكراً فسيكون ذلك أكثر نفعاً وفائدة لبلده الذي يريد خدمته، أنهيت التعليم الابتدائي في عمر الثامنة، فإذا انتقلت الآن إلى الصف السابع فسأبدأ الجامعة في عمر الرابعة عشرة، وبهذا يمكنني المساهمة في خدمة بلدي أكثر. ويكبره زملاء فصله بـ3 أعوام، ورغم ذلك فهو مندمج معهم وليس هناك مشكلة بهذا الخصوص، ولكن المواد التي تدرس بسيطة جداً بالنسبة إليه، أستوعب جميع الموضوعات التي تُطرح في المدرسة؛ لذلك أظن أنني إذا انتقلت إلى مستوى دراسي أعلى فسيكون أكثر فائدة لي.

يسحق 300 جوزة بقبضته في دقيقة

حقق مدرب كونغفو صيني رقماً قياسياً عالمياً في تحطيم أكبر عدد من ثمار الجوز بقبضته العارية خلال 55 ثانية فقط، ودخل بذلك سجل غينيس للأرقام القياسية. وقد أظهر مقطع فيديو تم تصويره يوم الأربعاء الماضي في مدينة فوشان بمقاطعة غوانغدونغ الصينية، خبير الفنون القتالية "فو لي ويغون" وهو يسحق بقبضته 302 من ثمار الجوز خلال أقل من دقيقة. وكان السيد فو لي قد حطم الرقم القياسي العالمي الذي حققه رجل هندي في عام 2012 حين سحق 212 جوزة في دقيقة واحدة فقط. من الجدير بالذكر بأن مقطع الفيديو، لقي رواجاً كبيراً في مواقع التواصل الاجتماعي وحصل على عدد مشاهدات كبيرة بعد أيام قليلة من نشره، بحسب ما ورد في موقع "يو بي آي" الإلكتروني.

شركة تكافئ موظفيها غير المدخنين

أقدمت شركة يابانية على أسلوب ذكي، تحث من خلاله موظفيها المدخنين على الإقلاع عن هذه العادة من جهة، وتحد في الوقت ذاته من ضياع الوقت الذي يقضونه مع سجائرهم خارج المبنى من جهة أخرى.

وأعلنت شركة "بيالا" التي تعمل في مجال التسويق، ومقرها طوكيو، منح موظفيها غير المدخنين 6 أيام إجازة سنوية إضافية، مكافأة لهم على ابتعادهم عن هذه العادة الضارة، والحفاظ على وقت العمل. وجاءت الفكرة من الموظفين غير المدخنين أنفسهم، الذين تضرروا من إضاعة زملائهم المتكرر للوقت من أجل الظفر بسيجارة أو اثنتين خارج مقر الشركة.

ويستهلك موظفو الشركة المدخنون أوقاتا طويلة في الخارج، حيث يقع مقرها في الطابق التاسع والعشرين، ويتعين عليهم انتظار دورهم في المصعد أثناء الصعود والهبوط في رحلة التدخين.

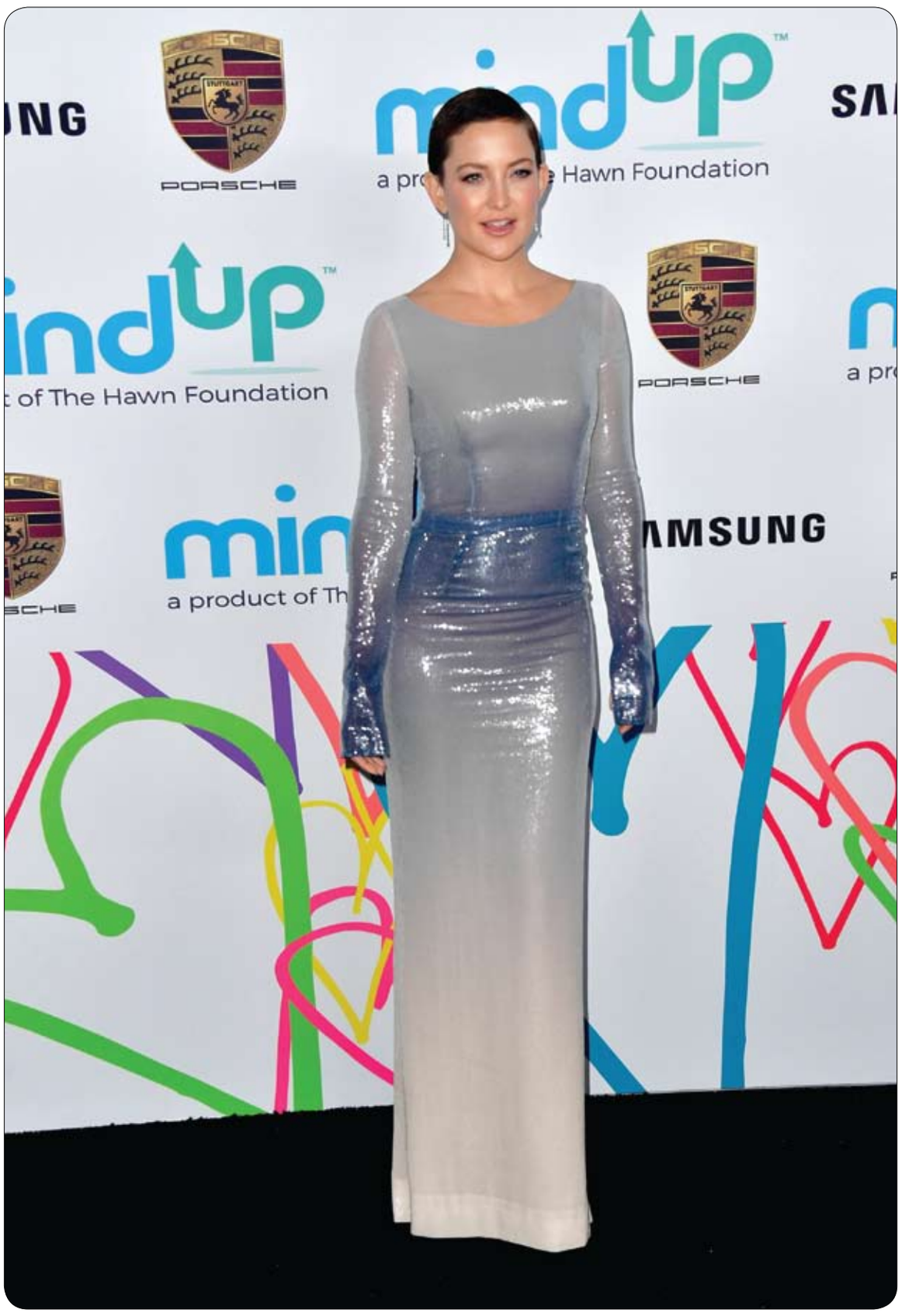

كيت هدسون خلال حضورها عرض فيلم (Goldie's Love In For Kids) في بيفرلي هيلز، كاليفورنيا. (ا ف ب)

تحتفل بالهالوين بتعليق جثة

غطت البريطانية شارون غين حديقة منزلها بالكثير من العناصر المرعبة كالهياكل العظمية، ومجسمات الأشباح والقرع، إلا أن أكثر ما لفت الانتباه إلى زينتها وأثار سخط الجيران في هذا العام هو الجثة المزيفة لطفل ميت ملفوف بالضمادات التي علقتها أمام منزلها.

وقالت الجارة إيفون أيرلاند معلقة على الجثة: لقد تجاوزت شارون حدود المعقول بتعليقها هذه الجثة المزيفة، أعتقد أنها مثيرة للاشمئزاز.

وأضافت: في عيد الهالوين لا بأس بتزيين المنزل بالأشباح والعناكب والقرع، ولكن تعليق ما يرمز لجثة مقتولة بهذا الشكل أمر غير مقبول.

وعلى الرغم من الاعتراضات التي تلقتها السيدة شارون على تعليقها الجثة، عبّر بعض الجيران عن تأييدهم لها حيث قال جارها بام سيتفنسون: أعتقد أنها فكرة رائعة لزينة الهالوين، لقد أعجبني الأمر كثيراً. لا أصدق سبب اعتراض الناس على هذه الزينة، علينا أخذ الأمور ببساطة وعدم تعقيدها بهذا الشكل. من جهتها، عبّرت شارون عن أسفها إن كانت زينتها قد أساءت لأي شخص، وأكدت بأن أحداً من الجيران لم يعترض بشكل مباشر لها، بحسب ما ورد في صحيفة ميرور البريطانية.

أنقذ سائقاً فانتهى به الحال في المحكمة

وجد سائق بريطاني شجاع نفسه مضطراً للمثول أمام المحكمة بتهمة ارتكاب مخالفات مرورية خطيرة، وذلك بعد أن قام بعمل بطولي، عندما أوقف سيارته في منتصف الشارع، وهبّ لنجدة سائق آخر، انقلبت سيارته على الطريق.

وكانت سيارة موراي سموكر ، قد انقلبت على الطريق السريع إم62 في مدينة شيفيلد، بعد تعرضها لحادث خطير، ولم يفكر كريستوفر داي كثيراً في سلامته الشخصية، عندما قفز من سيارته، وساعد موراي على الخروج من السيارة المنقلبة، بحسب صحيفة ميرور البريطانية.

وتم تصوير حادث الاصطدام، بواسطة الكاميرا المثبتة على سيارة كريستوفر، لكن الشرطة وجهت لهذا الأخير، تهمة القيادة المتهورة، وعدم الاهتمام بباقي مستخدمي الطريق، على خلفية مشادة دارت بينه وبين سائق السيارة التي تسببت بالحادث.

واستمعت المحكمة، إلى أن السيد كريستوفر، ترك سيارته في منتصف الطريق، على الرغم من خطورة ذلك، وسارع إلى سيارة موراي، وجاهد في محاولة فتح باب السيارة الذي كان عالقاً، قبل أن يخرج السائق المصاب منها.

وأشارت التقارير، إلى أن كريستوفر خضع للعلاج لظهره وكتفيه، بعد الإصابات التي تعرض لها، وهو يحاول جاهداً إنقاذ السيد موراي.

الحادثة وقعت في مايو من العام الماضي، وأسقطت المحكمة أخيراً في مارس الماضي التهم الموجهة ضد كريستوفر، وحصل إلى جانب البراءة، على وسام الشجاعة من قبل الشرطة، لدوره في إنقاذ حياة موراي.

قرية جبلية تتحول إلى فندق سياحي

بعد تراجع عدد سكانها بشكل ملحوظ في السنوات الأخيرة، توصلت السلطات المحلية إلى حل مبتكر للحفاظ على قرية سويسرية جبلية صغيرة وإنقاذها من الاختفاء عبر تحويلها إلى منتجع سياحي كبير.

لقي مشروع ألبيرغو كوريبو الذي يهدف إلى تحويل قرية شبه مهجورة إلى فندق سياحي ضخم، ترحاباً كبيراً من جمعية الفنادق السويسرية التي منحت المشرفين على المشروع جائزة الابتكار لعام 2107. ومن المتوقع افتتاح الفندق في ربيع عام 2018، ليكون أول فندق ضخم من نوعه على مساحة واسعة من الأرض، حيث سيتم ترميم الأبنية وتحديثها على النمط التقليدي والمحلي للحفاظ على الثقافة المحلية.

وسيتم تحويل مطعم القرية إلى قاعة استقبال للضيوف، بينما ستتحول قاعة البلدية وعدة مبان رسمية أخرى إلى مواقع سياحية يمكن للسياح الاستمتاع بالمناظر الطبيعية الخلابة التي تطل هذه المباني عليها.

أما بالنسبة لغرف النوم فستكون في الأكواخ الحجرية الأكثر شهرة في القرية، التي ستشمل وسائل راحة حديثة وكل ما يتوقعه السائح من خدمات مميزة.

ويقدم المشروع فرصة للسياح للزيارة متحف القرية، ورحلات في أحضان الطبيعة، بالإضافة إلى الرحلات ودروس الطبخ.

مدير يطرد جميع موظفيه

قرر مدير شركة للحافلات في بريطانيا طرد جميع موظفيه والعاملين لديه، بعد أن ضاق ذرعاً بهم، وأنهى علاقته معهم في نفس اليوم، مثيراً موجة عارمة من الغضب بين الموظفين.

وشعر العاملون في شركة "نيبي باص" في مدينة سومرسيت بالصدمة، عندما تلقوا رسالة صباح الإثنين من مديرهم، يطلب منهم فيها البقاء في منازلهم، بعد أن قام بطردهم جميعاً في نفس اليوم، بالإضافة إلى إغلاق الشركة، بحسب صحيفة ذا صن البريطانية.

وفي الرسالة التي بعثها المدير الذي لم يتم الكشف عن هويته قال "أنا أرغب بتحقيق حلمي بعدم العمل هنا أكثر من ذلك. في كل علاقة، هناك وقت عليك أن تقول فيه وداعاً، وتسير قدماً في حياتك".

وأضاف "أنا أستقيل لمتابعة حلمي، وهو عدم العمل هنا ثانية. وهناك فرق بين الاستسلام، وعدم الرغبة بمتابعة أمر ما. لقد أدركت أنني لم أعد قادراً على العمل معكم، لذلك قررت التوقف عند هذا الحد". وفي نهاية الرسالة التي حملت عنوان "النهاية" قال المدير "الأبواب ستكون موصدة، ولن أفتحها بعد الآن، لذلك يمكنكم البقاء في منازلكم". في حين أشار موقع الشركة إلى أن عملها قد توقف اعتباراً من يوم الأحد بشكل فوري.

بقايا وحش عاش قبل 150 مليون سنة

اكتشف علماء الحفريات بقايا متحجرة لوحش بحري عاش في الهند قبل 150 مليون سنة، حيث عثروا على بقايا الحيوان الزاحف الذي يبلغ طوله 5.5 أمتار داخل صخور من الحقبة الوسطى، عصر الزواحف الكبرى، في ولاية جوجارات الغربية.

والمثير للدهشة أنه تم انتشال العينة في حال سليمة بعد 1500 ساعة من الحفر، ولا تزال أجزاء من عظام الجمجمة والزعنفة والذيل مفقودة.

وبفحص أسنان أحفورة الحيوان الزاحف -الذي يطلق عليه "إكثيوصور الجوراسي" أو سحلية الأسماك- قال العلماء إن هناك احتمالا بأنه كان يتغذى على الحيوانات البحرية الصدفية مثل الأمونايت.

ويأمل الباحثون في أن يساعد هذا الكشف في فهم كيفية تطور الزواحف البحرية وانتشارها في جميع أنحاء العالم.

ويقول العلماء إن سحالي الأسماك هذه تشبه الدلافين والحيتان الحديثة، وإنها عاشت في فترة ترجع إلى ما بين 250 و90 مليون سنة مضت.

وأضافوا أن المنافسين الرئيسيين لهذه الزواحف البحرية هي البلصورات، وهي مجموعة أخرى من الزواحف البحرية وأسماك القرش، وفي الوقت الذي كانت فيه الديناصورات تهيمن على الأرض، كانت التيروصورات، الزواحف الطائرة، "قادة السماء".

هل تزوجت مايلي سايرس؟

انتشرت شائعات عن زواج الفنانة العالمية مايلي سايرس والممثل الأميركي وليام هيمسورث، بعد أن انتشرت صور لهما وهما مع بعضهما. وظهرت الأخيرة في الصورة وهي تضع خاتم الزفاف في بنصرها.

وبحسب صحيفة "ذا صن" البريطانية، ظهر الحبيبان وهما يتناولان مشروبا خلال نزهة رومانسية في جزيرة تايي جورجيا، وقد بديا مرتاحين تملأهما الحماسة.

وكانت مايلي بكامل عفويتها وطبيعيتها، مرتديةً زيا رماديا رياضيا مع قبعة كبيرة وهو نفس اللون الذي ارتداه هيمسورث وهما يسيران متشابكين يداً بيد. هذا الموضوع أثار بلبلة للمتابعين لمعرفة صحته.

مصادفات عجيبة لا يمكن تصديقها

تحدث في بعض الأحيان مصادفات عجيبة يصعب تكرارها حتى لو تعمدنا الترتيب لها، حيث يمكن أن تشاهد شخصين يرتديان نفس الزي في نفس المكان، أو أن يصادف وجود شخصين يتشابهان إلى حد بعيد بالملامح والملابس على مقربة من بعضهما.

ويضم المعرض، الذي نظمه أحد هواة المصادفات العجيبة، مجموعة من الصور، التي تضم مشاهد تم التقاطها بشكل عفوي، لمصادفات وقعت في أماكن عامة، بحسب ما أوردت صحيفة ديلي ميل البريطانية:

1 - قد يبدو رجل وهو مستلق على الشاطىء طبيعياً للكثيرين، لكن إذا دققت النظر في خلفية صورته ستجد التضاريس الطبيعية على مد البصر، مطابقة بشكل كبير لتضاريس جسده، وكأنها شكلت خيالاً له على الأفق.

2 - التقط أحد رواد هذا المطعم صورة مثيرة، يظهر فيها رجلان يكادان يبدوان صورة طبق الأصل عن بعضهما، فإلى جانب الشبه الكبير بينهما، يرتدي كل منهما نظارة وقميصاً أزرق اللون، وانشغلا في نفس الوقت بالعبث بهاتفيهما من طراز آي فون.

3 - تظهر صورة 6 نساء شقراوات داخل حافلة، وقد تطابقت تسريحة شعر كل منهن.

4 - في مصادفة نادرة، أظهرت صورة سيلفي 4 أشخاص لا تجمعهم أية صلة، وهم ينتظرون في موقف للحافلات، وقد ارتدى كل منهم قميصاً مخططاً باللونين الأبيض والأسود.

5 - كان صاحب هذه الصورة محظوظاً بشكل غير متوقع، عندما استطاع تصوير زوجين من التوائم في الحافلة.

6 - وللكلاب أيضاً نصيب في هذا المعرض، حيث أظهرت صورة 7 كلاب تكاد تكون متطابقة، ويصعب تمييز أحدها عن الآخر.

7 - يبدو أن الحافلات والقطارات مكان خصب للمصادفات العجيبة، ومن بينها هذين الرجلين اللذين استقلا نفس الحافلة، وظهرا في الصورة وكأنهما صورة طبق الأصل عن بعضهما.

8 - في صورة أخرى التقطت على أحد الطرقات السريعة، تظهر 4 سيارات فان متطابقة على الأقل، وهي تسير على نفس الشارع.

سيلينا غوميز تتوّج سيدة العام 2017

انضمت المغنية العالمية سيلينا غوميز إلى لائحة سيدات العام إلى جانب عدد من المشاهير كالليدي غاغاوتايلور سويفت وبيونسيه وكاتي بيري، حيث تم اختيارها لنيل لقب "سيدة العام 2017".

وجاء ذلك من خلال استفتاء أقامته مجلة "بيلبورد" الموسيقية العالمية، وستستلم جائزة اللقب في حفل توزيع جوائز Billboard Women الذي سيعقد في لوس أنجلوس في 30 نوفمبر.

وعن سبب اختيار سيلينا لهذا اللقب تحدث جون أماتو، رئيس موقع هوليوود ريبورتر أن فؤيق عمل حقل بيلبورد اختارها لأنها لطالما كانت مصدر إلهام الشابات في جميع أنحاء العالم كونها على طبيعتها وسجيتها، ولا تخاف من رفع صوتها في وجه الظلم، بالإضافة إلى كونها لا تخاف من إبداء رأيها ومساعدة المحتاجين عبر منصتها وشهرتها.

يحتفل بالهالوين عبر بناء زقاق

قام رجل أمريكي من مدينة سياتل الأمريكية ببناء نسخة طبق الأصل من زقاق دياغون من سلسلة هاري بوتر بمساعدة جيرانه، وذلك احتفالاً بعيد الهالوين.

قال جون تشامبرز، إن تعامل سكان الشارع الذي يقطن فيه في حي بالارد مع عيد الهالوين، لم يكن بالمستوى المطلوب في السنوات الماضية، لذا قرر أن يتبادل الأفكار مع ابنته لتزيين الشارع بطريقة مميزة.

وأضاف: " كنت أريد دائماً أن أفعل شيئاً مميزاً في عيد الهالوين أو عيد الميلاد لأن سكان شارعنا لم يتفاعلوا بشكل جيد مع هذه الأعياد. لذا قررت أن أجعل من شارعنا مقصداً للزوار هذا العام"

وسرعان ما بدأ تشامبرز بمشروعه بمساعدة عدد من الجيران الذين تبرع بعضهم بمواد الزينة والبناء لجعل هذا الشارع المغمور المنطقة الأكثر رواجاً في المدينة.

وقد استخدم تشامبرز تقنية الطباعة ثلاثية الأبعاد لتصميم العديد من المواد التي استخدمت في بناء الواجهات، ومن المزمع أن ينهي تشامبرز مشروعه يوم غد الإثنين ، وسيفتتح الزقاق أمام الجمهور بعد ظهر الثلاثاء، بحسب ما ورد في موقع "يو بي آي" الإلكتروني.