الفجر

يومية - سياسية - مستقلة
www.alfajrnews.ae

الاثنين 14 مارس 2022 م - 11 شعبان 1443 العدد 13492
Monday 14 March 2022 - Issue No 13492

28 صفحة- الثمن درهمان

أسسها عام 1975 عبيد حميد المزروعي

إكسبو EXPO 2020
دبي، الإمارات العربية المتحدة
DUBAI, UNITED ARAB EMIRATES

مواقيت الصلاة
الفجر..... 05:16
الظهر..... 12:34
العصر..... 03:57
المغرب..... 06:34
العشاء..... 07:47

ص 04 أخبار الإمارات

وحدة إدارة الحوادث المرورية تشمل 15 شارعا في دبي بطول 425 كم

ص 13 عربي ودولي

الدستوري الحر: حلّ البرلمان وإنهاء الفترة الاستثنائية

ص 16 الفجر الرياضي

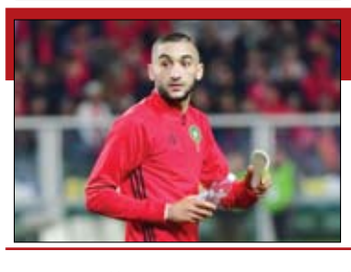

«مفاجأة مدوية» في تشكيلة منتخب المغرب.. بعودة زياش

راسبوتين العصر الحديث

هل حقًا يؤثر الفيلسوف ألكسندر دوغين على بوتين ؟

•• الفجر -جوليان كورونا -ترجمة خيرة الشيباني

من عام 1907 حتى سقوط القيصر عام 1917، كان لغريغوري راسبوتين نفوذا قويا في البلاط الروسي رغم اتهامه بانه دجّال. وفي مواجهة اتهامات مماثلة، يبدو أن الفيلسوف ألكسندر دوغين يمارس بعض التأثير غير المباشر على السياسات القومية لفلاديمير بوتين. خلال عطلة نهاية الأسبوع الأولى من الصراع الأوكراني، تمكّن بعض المتخصصين من ملاحظة مقال من مصدر مجهول في نشرة وكالة الأنباء ريا نوفوستي.

محمد بن راشد خلال تكريمه ٢٥٠ منتسبا لبرنامج قيادات حكومة الإمارات (وام)

كرم 250 من خريجي برنامج قيادات حكومة الإمارات

محمد بن راشد: أبناء الإمارات وكوادرها الوطنية هم الرهان الحقيقي لصناعة المستقبل

•• دبي-وام:

أكد صاحب السمو الشيخ محمد بن راشد آل مكتوم، نائب رئيس الدولة رئيس مجلس الوزراء حاكم دبي، رعاه الله، أن دولة الإمارات تتبنى البحث عن الكفاءات القيادية الوطنية وتواصل بناء الإنسان وتعزيز قدراته وخبراته ومهاراته وتمكينه من أدوات المستقبل لاستباق التحديثات والمتغيرات واستدامة الإنجاز والارتقاء بمستويات الأداء والإنتاجية، لتعزيز مسيرة الدولة لتحقيق المراكز الأولى في مختلف المجالات.

جاء ذلك، لدى تكريم سموه 250 منتسبا لبرنامج قيادات حكومة الإمارات، من الكوادر الوطنية العاملة في أكثر من 120 جهة حكومية اتحادية ومحلية ومؤسسة في القطاع الخاص. (التفاصيل ص2)

محمد بن زايد خلال لقائه ملك البحرين (وام)

محمد بن زايد يبحث مع ملك البحرين علاقات التعاون والتنسيق المشترك بين البلدين

•• أبوظبي-وام:

التقى صاحب السمو الشيخ محمد بن زايد آل نهيان ولي عهد أبوظبي نائب القائد الأعلى للقوات المسلحة امس.. أخاه صاحب الجلالة الملك حمد بن عيسى آل خليفة عاهل مملكة البحرين الشقيقة في مقر إقامة جلالته في أبوظبي.

وتبادل سموه وجلالة الملك حمد بن عيسى الأحاديث الأخوية الودية التي تعبر عن عمق العلاقات التي تجمع دولة الإمارات ومملكة البحرين الشقيقة وقيادتيهما متمنيين للبلدين دوام التقدم والرفعة والازدهار كما نقل سموه إلى جلالة ملك البحرين تحيات صاحب السمو الشيخ خليفة بن زايد آل نهيان رئيس الدولة «حفظه الله» وتمنياته له موفور الصحة والسعادة وللبحرين الشقيقة استمرار التطور والرخاء. (التفاصيل ص2)

رئيس وزراء ألبانيا يشيد بنهضة الإمارات الحضارية

•• دبي -وام:

أشاد رئيس وزراء ألبانيا إيدي راما بالنهضة الحضارية التي تشهدها دولة الإمارات العربية على كافة الصعد منوها بما قدمته الإمارات من مساعدات لبلاده على مدى حقب زمنية عديدة بدأت في عهد المغفور له الشيخ زايد بن سلطان آل نهيان طيب الله ثراه وتسير عليها القيادة الرشيدة .

وأشار رئيس الوزراء الألباني بشكل خاص إلى المساعدات التي قدمتها الإمارات لدعم للمتأثرين بالزلزال الذي تعرضت له بلاده في 2019، فضلاً عن تأسيس صندوق لتمويل مشروع إعادة إعمار المناطق المتضررة. (التفاصيل ص7)

تدشين برامج المدرسة الرقمية في موريتانيا لتوفير فرص التعليم لأبناء اللاجئين والنازحين

•• نواكشوط-وام:

دشنت المدرسة الرقمية إحدى مبادرات مؤسسة محمد بن راشد آل مكتوم العالمية برامجها التعليمة في موريتانيا، من خلال افتتاح أول مراكزها في العاصمة نواكشوط، من أصل 6 مراكز سيتم افتتاحها تباعا، لتوفير فرص التعليم لأبناء اللاجئين والنازحين والطلاب الذين تحول ظروف أسرهم دون الالتحاق بالتعليم النظامي، وذلك بالتنسيق والتعاون مع وزارة التعليم الموريتانية. وقام معالي محمد ماء العينين ولد أييه وزير التهذيب الوطني وإصلاح النظام التعليمي في موريتانيا ، وسعادة الدكتور محمد عتيق الفلاحي الأمين العام لهيئة الهلال الأحمر عضو مجلس إدارة المدرسة الرقمية رئيس لجنة العمليات والدعم اللوجستي، الذي يزور موريتانيا حاليا بافتتاح المركز بحضور عدد من المسؤولين الموريتانيين، وتعتبر موريتانيا المحطة الثانية لتدشين برامج المدرسة الرقمية بعد المملكة الأردنية الهاشمية. (التفاصيل ص3)

موسكو لا تستبعد لقاء بين بوتن وزيلينسكي

تفاؤل روسي أوكراني بالتوصل لاتفاق خلال أيام

•• عواصم-وكالات:

فيما يتوقع أن تتواصل المحادثات التي أطلقت الشهر الماضي بين الجانبين الروسي والأوكراني من أجل وقف النار والتوصل إلى حل سياسي، على الرغم من استمرار النزاع العسكري، أبدى الطرفان تفاؤلا حذرا، معربين عن آمالهما بالتوصل قريبا لتفاهم ما.

فقد نقلت وكالة الإعلام الروسية عن ليونيد سلوتسكي عضو الوفد الروسي المفاوض مع أوكرانيا قوله امس إن الوفدين أحرزا تقدما مهما وإن من الممكن أن يتوصلا قريبا إلى مشروعات اتفاقات، لكنه لم يحدد ما ستتناوله المشروعات تلك.

وقارن سلوتسكي بين المرحلة التي وصلت إليها المفاوضات والوضع الذي كانت عليه عند بدايتها قائلا إنه يوجد الآن تقدم كبير.

وقال المفاوض الروسي بحسب توقعاتي الشخصية قد يتطور هذا التقدم في الأيام المقبلة إلى موقف مشترك لكل من الوفدين، وإلى وثائق (جاهزة) للتوقيع.

كما أعرب مفاوض أوكراني، أمس الأحد، عن تفاؤل حذر.

لاجئون أوكرانيون يتأهبون للانتقال بالباصات الى العاصمة البولندية وارسو (أ.ف.ب)

ورجح المستشار في الرئاسة ميخائيل بودوليك، إحراز تقدم في المحادثات خلال الأيام المقبلة، معتبرا أن الجانب الروسي أصبح بناء بشكل أكبر.

وأكد المتحدث باسم الكرملين، دميتري بيسكوف، الأحد، أن احتمال عقد لقاء مباشر بين الرئيسين الروسي والأوكراني وارد جدا.

وقال بيسكوف: لا أحد يستثني احتمال عقد لقاء مباشر بين بوتن وزيلينسكي إلا أنه من الضروري قبل ذلك أن يكون واضحا ومحددا ما الذي سيتم مناقشته بين الزعيمين وماهي النتائج التي يمكن التوصل إليها؟

ورفض بيسكوف الإفصاح أو التعليق بشأن ما تم التوصل إليه حتى الآن بين الوفدين الروسي والأوكراني المنخرطين في مفاوضات، حيث اكتفى السبت بالقول إن المفاوضات مستمرة ولم تنقطع وهي تجري الآن بواسطة تقنية الفيديو.

ميدانيا، قُتل 35 شخصا وأصيب 134 في ضربات روسية استهدفت قاعدة عسكرية أوكرانية قريبة من الحدود البولندية، الأحد، وفق حصيلة جديدة أعلنها حاكم المنطقة مكسيم كوزيتسكي.

وكان قد أعلن في حصيلة أولية عن مقتل 9 أشخاص وإصابة 57 آخرين في الضربات على القاعدة الواقعة في يافوريف على بعد حوالى 40 كيلومترا شمال غرب لفيف وحوالى 20 كيلومترا من الحدود مع بولندا.

وقال الحاكم المحلي مكسيم كوزيتسكاي إن طائرات روسية أطلقت 30 صاروخا على المنشأة، وأضاف أن بعضها تم اعتراضه قبل الوصول لهدفه.

وقد خدمت القاعدة في السنوات الأخيرة كميدان تدريب للقوات الأوكرانية تحت إشراف مدربين أجانب، لا سيما أميركيين وكنديين.

وذكرت رويترز أن 19 سيارة إسعاف تطلق صفارات الإنذار شوهدت وهي تسير من اتجاه قاعدة يافوريف الأوكرانية بالقرب من الحدود البولندية بعدما قال مسؤولون محليون إن غارة جوية روسية استهدفت المنشأة.

وشوهدت 7 سيارات إسعاف أخرى في طريقها إلى القاعدة.

وقال وزير الدفاع الأوكراني أوليكسي ريزنيكوف إن مدربين عسكريين أجانب يعملون في منشأة يافوريف العسكرية قرب الحدود البولندية التي تعرضت لضربة جوية روسية، الأحد، لكن لم يتضح ما إذا كان أي منهم هناك في ذلك الوقت.

وكتب ريزنيكوف في منشور على الإنترنت: روسيا هاجمت المركز الدولي لحفظ السلام والأمن بالقرب من لفيف. يعمل هناك مدربون أجانب. يتم استجلاء المعلومات المتعلقة بسقوط قتلى أو جرحى.

من جانبها، نقلت وسائل إعلام روسية عن مصادر عسكرية لم تسمها، أن القاعدة التي تم قصفها في محيط لفيف تابعة لحلف الناتو وكان يجري فيها تدريب مقاتلي كتيبتي آزوف وأدار القوميتين.

حجر الملايين في الصين بسبب تفشي كوفيد

•• بكين-أ ف ب:

فرض الحجر المنزلي الأحد على ملايين الأشخاص في أنحاء مختلفة من الصين بعد تسجيل 3393 إصابة جديدة بكوفيد-19، في حصيلة يومية قياسية منذ بدء تفشي الجائحة في شباط فبراير2020 بحسب لجنة الصحّة الوطنيّة، فيما تسارع السلطات إلى تطويق بؤر التفشي من خلال فرض إغلاق في المناطق المعنية.

وفي ضوء ارتفاع عدد الإصابات في كلّ أنحاء البلاد، أغلقت السلطات المدارس في شنغهاي وفرضت أيضا حجرا في كثير من المدن الشماليّة الشرقيّة، في وقت تعمل نحو 19 مقاطعة على احتواء بؤر تفشٍّ للمتحوّرَتين أوميكرون ودلتا.

وفُرض إغلاق جزئي في مدينة جيلين الكبيرة في شمال شرق الصين طال مئات الأحياء فيها، على ما أعلن مسؤول الأحد. وفي يانجي البالغ عدد سكانها 700 ألف نسمة عند الحدود مع كوريا الشمالية فرض إغلاق تام.

واعتمدت الصين، حيث رُصد الفيروس للمرة الأولى في العالم في أواخر 2019، سياسة صفر كوفيد. وهي تتعامل مع البؤر الجديدة بتدابير إغلاق وإجراء اختبارات جماعية للسكان وتطبيق

غرق 44 مهاجراً قبالة المغرب.. وإنقاذ 100 قرب اليونان

•• عواصم-أ ف ب:

لقي 44 مهاجرا على الأقل بينهم نساء ورضع، مصرعهم بعد غرق قاربهم المطاطي جنوب المغرب بينما كانوا يحاولون الوصول إلى جزر الكناري الاسبانية بالمحيط الأطلسي، بحسب ما أفادت منظمة كاميناندو فرونتيراس غير الحكومية.

وقالت الناشطة في المنظمة هيلينا مالينو على تويتر سقطت 44 ضحية على الأقل بعد غرق قارب مطاطي في سواحل طرفاية، في الحادث الذي وقع السبت.

إلى ذلك، أنقذ خفر السواحل اليوناني حوالي مئة مهاجر معظمهم أفغان الأحد من قاربهم الذي واجه صعوبة بالقرب من جزيرة باروس اليونانية.

وتم نقل جميع الركاب سالمين إلى سفينة تابعة لشرطة الموانئ، لتقلهم إلى ميناء باروس حيث سيخضعون لفحوص للكشف عن فيروس كورونا، وفق معلومات أولية. ولم تكن السلطات اليونانية قد قررت بعد ظهر الأحد المكان النهائي الذي ستنقلهم إليه.

وأعلنت شرطة الموانئ اليونانية أن القارب الشراعي الذي كان المهاجرون على متنه انطلق من السواحل التركية الغربية وكان متوجهاً إلى إيطاليا.

أمريكا لن تناصر أي طرف في ليبيا

باشاغا: لا تفاوض على استلام مهام الحكومة الليبية

•• طرابلس-وكالات:

أشاد سفير الولايات المتحدة لدى ليبيا ريتشارد نورلاند بالاهتمام الذي أبداه رئيس الوزراء المعين من قبل مجلس النواب، فتحي باشاغا، خلال اجتماعهما في تونس، وذلك للانخراط في مفاوضات عاجلة تيسرها الأمم المتحدة بهدف التوصل إلى تفاهم سياسي مع رئيس حكومة الوحدة الوطنية عبد الحميد الدبيبة حول كيفية إدارة المراحل النهائية من فترة الحكم المؤقت، والاستعداد لانتخابات برلمانية ورئاسية في أقرب وقت ممكن.

وقال نورلاند: يظلّ موقف الولايات المتحدة واضحاً. نحن نحترم حق الليبيين في تقرير مستقبلهم بأنفسهم، ونحثهم على القيام بذلك بالطرق السلمية فقط، دون اللجوء إلى العنف. ونعتقد أنّ الانتخابات الحرة والنزيهة والشاملة هي الصيغة الوحيدة للاستقرار الدائم.

وفي تعليق على صراع السلطة التنفيذية الدائر بين باشاغا والدبيبة. قال نورلاند: في الوضع الحالي، مناصرة طرف ضدّ آخر ليس خياراً مطروحاً: والموقف الوحيد الذي يمكن اختياره بشكل مبرّر هو المفاوضات السلمية.

هذا وقالت الحكومة الليبية المكلفة من مجلس النواب إنها لا تملك التفاوض حول مسألة استلام مهامها بقوة القانون وفقاً لقرارات السلطة التشريعية.

وأوضحت الحكومة في بيان أن هذه القضية سيادية، وهي تخص السلطة التشريعية المتمثلة في مجلس النواب وبالتوافق مع مجلس الدولة.

الجيش الصومالي: مقتل 200 من عناصر حركة الشباب

•• مقديشو-وكالات:

أعلن الجيش الصومالي مقتل أكثر من 200 من عناصر حركة الشباب في غارات بوسط البلاد. وذكرت وكالة الأنباء الصومالية (صونا) أمس الأحد، أن الجيش نفذ عمليات عسكرية في جلجدود بوسط البلاد، أسفرت عن مقتل أكثر من 200 عنصر من ميليشيات الشباب المرتبطة بتنظيم القاعدة. ونقلت الوكالة عن عسكريين القول إن العمليات العسكرية جرت عن طريق القصف الجوي في منطقة هريري جوبدلي التابعة لإقليم جلجدود بولاية جلمدج الإقليمية. وأضافت الوكالة أن هناك قادة من الحركة بين القتلى.

الحرس الثوري الإيراني يتبنى القصف

صواريخ باليستية تستهدف أربيل والقنصلية الأمريكية

•• عواصم-وكالات:

توعّد الحرس الثوري الإيراني، الأحد، إسرائيل بما أسماه رد حاسم ومدمر على أي هجمات قد تحدث في المستقبل.

وأعلن التلفزيون الرسمي الإيراني، أن الهجمات الصاروخية على أربيل عاصمة إقليم كردستان بشمال العراق استهدفت قواعد اسرائيلية سرية.

وقال مسؤولون أكراد إن عشرات الصواريخ الباليستية التي أطلقت من خارج العراق استهدفت أربيل في وقت سابق اليوم وأضافوا أنه لم تقع إصابات.

وأعلنت خلية الإعلام الأمني في العراق، في بيان لها أن مدينة أربيل تعرضت بعد منتصف ليل السبت الأحد إلى هجوم بعدد من الصواريخ سقطت في مواقع مختلفة"، لافتة إلى أن القوات الأمنية شرعت بفتح تحقيق بالحادث. وأعلن جهاز مكافحة الإرهاب في إقليم كردستان العراق، أن هجوماً بـ 12 صاروخاً باليستياً استهدف أربيل والقنصلية الأميركية فيها.

وأضاف جهاز مكافحة الإرهاب في إقليم كردستان العراق في بيان أن الصواريخ أطلقت من خارج حدود إقليم كردستان والعراق وتحديداً من جهة الشرق.

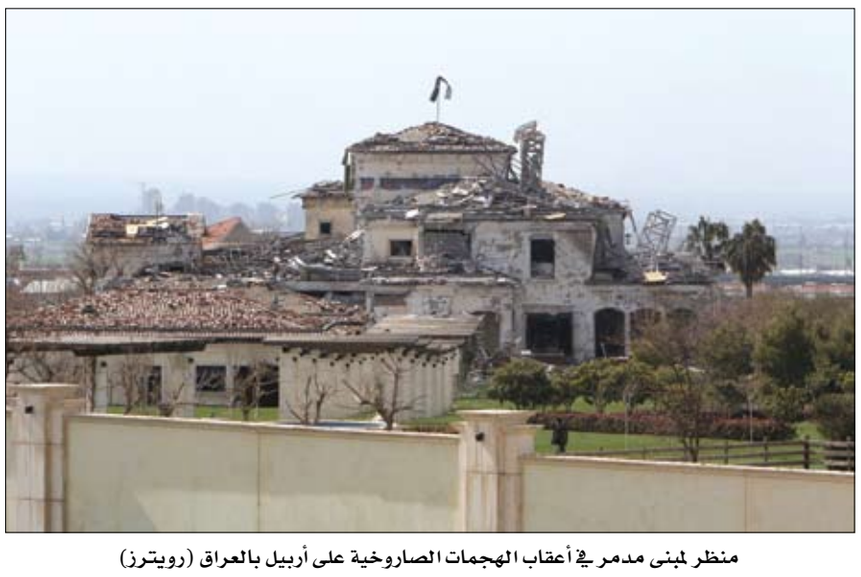

منظر لمبنى مدمر في أعقاب الهجمات الصاروخية على أربيل بالعراق (رويترز)

وللعراق حدود شرقية واسعة مع إيران، التي تملك نفوذاً سياسياً واقتصادياً في العراق، وتدعم فصائل مسلحة فيه.

وذكر البيان أنه في الساعة الواحدة بعد منتصف الليل استهدفت مدينة أربيل بـ12 صاروخا باليستيا، وأن الصواريخ كانت موجهة إلى القنصلية الأميركية في أربيل. وأوضح البيان أن الصواريخ أطلقت من خارج حدود العراق وإقليم كردستان وتحديداً من جهة الشرق، مضيفا أن الهجوم لم يسفر عن خسائر بالأرواح ما عدا خسائر مادية.

الصحة تجري 341،261 فحصا كشفت عن 318 إصابة جديدة بفيروس كورونا المستجد و1،170 حالة شفاء

•• أبوظبي-وام:

تماشيا مع خطة وزارة الصحة ووقاية المجتمع لتوسيع وزيادة نطاق الفحوصات في الدولة بهدف الاكتشاف المبكر وحصر الحالات المصابة بفيروس كورونا المستجد "كوفيد19-" والمخالطين لهم وعزلهم ..أعلنت الوزارة إجراء 341،261 فحصا جديدا خلال الساعات الـ 24 الماضية على فئات مختلفة في المجتمع باستخدام أفضل وأحدث تقنيات الفحص الطبي. وساهم تكثيف إجراءات التقصي والفحص في الدولة وتوسيع نطاق الفحوصات على مستوى الدولة في الكشف عن 318 حالة إصابة جديدة بفيروس كورونا المستجد من جنسيات مختلفة، وجميعها حالات مستقرة وتخضع للرعاية الصحية اللازمة، وبذلك يبلغ مجموع الحالات المسجلة 885،407 حالات ولم يتم تسجيل أي حالة وفاة خلال الـ 24 ساعة الماضية ليبلغ مجموع الوفيات في الدولة 2،302. وأعربت وزارة الصحة ووقاية المجتمع عن تمنياتها بالشفاء العاجل لجميع المصابين، مهيبة بأفراد المجتمع التعاون مع الجهات الصحية والتقيد بالتعليمات والالتزام بالتباعد الاجتماعي ضماناً لصحة وسلامة الجميع. كما أعلنت الوزارة عن شفاء 1،170 حالة جديدة لمصابين بفيروس كورونا المستجد "كوفيد - 19" وتعافيها التام من أعراض المرض بعد تلقيها الرعاية الصحية اللازمة منذ دخولها المستشفى، وبذلك يكون مجموع حالات الشفاء 851،326 حالة.

الصحة تعلن تقديم 7،640 جرعة من لقاح كوفيد- 19 خلال الـ 24 ساعة الماضية

•• أبوظبي-وام:

أعلنت وزارة الصحة ووقاية المجتمع تقديم 7،640 جرعة من لقاح "كوفيد19-" خلال الساعات الـ 24 الماضية وبذلك يبلغ مجموع الجرعات التي تم تقديمها حتى امس 24،329،332 جرعة ومعدل توزيع اللقاح 245.99 جرعة لكل 100 شخص.

يأتي ذلك تماشيا مع خطة الوزارة لتوفير لقاح كوفيد19- وسعياً إلى الوصول إلى المناعة المكتسبة الناتجة عن التطعيم والتي ستساعد في تقليل أعداد الحالات والسيطرة على فيروس كوفيد19-.

النيابة العامة في أبوظبي تأمر بضبط محدثي الشغب في مباراة فريقي العين والوحدة

•• أبوظبي-وام:

أصدرت النيابة العامة في أبوظبي، أمراً بضبط وإحضار جميع مثيري أحداث الشغب في مباراة كرة القدم التي جمعت فريقي العين والوحدة أمس الاول. وأكدت نيابة أبوظبي، التصدي بكل حزم وفق الإجراءات القانونية المقررة، لكل ما من شأنه إثارة الشغب أو مخالفة القانون واللوائح والأنظمة، مشددة على ضرورة التحلي بالروح الرياضية من مشجعي الأندية، وعدم تعريض حياة وسلامة الآخرين للخطر.

وأشارت إلى أن القانون في دولة الإمارات يفرض الحماية لجميع الأفراد، ويحدد عقوبات صارمة على مخالفة الأنظمة واللوائح المحددة في مثل تلك الحالات، وذلك بما يضمن أمن وسلامة أفراد المجتمع.

كرم 250 من خريجي برنامج قيادات حكومة الإمارات

محمد بن راشد: أبناء الإمارات وكوادرها الوطنية هم الرهان الحقيقي لصناعة المستقبل

محمد بن راشد:

- **نبحث عن الكفاءات القيادية الوطنية لتمكينها من استباق التحديات والمتغيرات وضمان استدامة الإنجاز**
- **نرى في كل فرد من فريق عملنا الحكومي قائداً متميزاً والقائد الفعلي هو من يعمل لتطوير ذاته وزملائه ويؤثر إيجابا في بيئة عمله**

•• دبي-وام:

أكد صاحب السمو الشيخ محمد بن راشد آل مكتوم، نائب رئيس الدولة رئيس مجلس الوزراء حاكم دبي، رعاه الله، أن دولة الإمارات تتبنى البحث عن الكفاءات القيادية الوطنية وتواصل بناء الإنسان وتعزيز قدراته وخبراته ومهاراته وتمكينه من أدوات المستقبل لاستباق التحديثات والمتغيرات واستدامة الإنجاز والارتقاء بمستويات الأداء والإنتاجية، لتعزيز مسيرة الدولة لتحقيق المراكز الأولى في مختلف المجالات.

جاء ذلك، لدى تكريم سموه 250 منتسبا لبرنامج قيادات حكومة الإمارات، من الكوادر الوطنية العاملة في أكثر من 120 جهة حكومية اتحادية ومحلية ومؤسسة في القطاع الخاص، بحضور الفريق سموّ الشيخ سيف بن زايد آل نهيان، نائب رئيس مجلس الوزراء وزير الداخلية، وسمو الشيخ منصور بن زايد آل نهيان، نائب رئيس مجلس الوزراء وزير شؤون الرئاسة، وعدد من المسؤولين في حكومة دولة الإمارات.

وقال صاحب السمو الشيخ محمد بن راشد آل مكتوم: "إن الرهان الحقيقي لدولة الإمارات لصناعة المستقبل يرتكز على أبنائها وكوادرها الوطنية، القادرين على بناء تنمية شاملة ومستدامة تعود بالخير على المواطن والمجتمع".

وهنأ سموه خريجي برنامج قيادات حكومة الإمارات، وحثهم على توظيف المهارات والخبرات التي اكتسبوها في تطوير المشاريع والارتقاء بأداء الجهات التي يعملون بها، وقال سموه "إن القائد هو من يعمل على تطوير ذاته وزملائه ويؤثر إيجابا في بيئة عمله... نرى في كل فرد من فريق عملنا الحكومي قائداً متميزاً... نريد الاستفادة من هذه الطاقات والإمكانات وتوظيفها في خدمة مجتمعنا ودولتنا". مهارات القيادة الاستباقية المرنة.

وركزت محاور برنامج قيادات حكومة الإمارات التي ضمت نخبة من أفضل الكوادر والكفاءات الوطنية على فهم التوجهات الحكومية والقيادة والانفتاح على العالم الخارجي، والقيادة الاستباقية والمرنة، وصناعة القرارات الذكية الفعالة والكفؤة، والاتصال والتواصل الفعال، واستشراف المستقبل ومهارات التخيل وتصميم مختبر الأفكار، وتحليل الأوضاع العالمية وفهم التوجهات وتصميم السيناريوهات المستقبلية.

وتم تصميم البرامج التدريبية بناءً على نموذج الإمارات للقيادة الحكومية، الذي يرتكز على ثلاثة محاور رئيسية، هي: الروح القيادية، والنظرة المستقبلية، والإنجاز والتأثير، وشارك في تقديم التدريب نخبة الجامعات والمؤسسات الأكاديمية العالمية والوطنية لتوفير تجربة علمية وعملية متميزة.

وعملت الدفعة السابعة من القيادات التنفيذية، والدفعة السادسة من قيادات المستقبل، والدفعة الثانية من قيادات شباب الإمارات، على مشاريع تطويرية لتحقيق مئوية الإمارات 2071، وتعزيز التحول الرقمي، فيما عملت الدفعة السادسة من القيادات التنفيذية، والدفعة الخامسة من قيادات المستقبل، والدفعة الثالثة من قيادات شباب الإمارات على مشاريع تطويرية لتحقيق مئوية الإمارات 2071، وبناء مدن المستقبل.

ويغطي برنامج القيادات التنفيذية فئة الوكلاء المساعدين والمدراء التنفيذيين ونواب الرؤساء التنفيذيين ومدراء الإدارات، فيما يضم برنامج قيادات المستقبل فئة نواب مدراء الإدارات ورؤساء الأقسام والفرق ومدراء المشاريع والشُعب، ويستهدف برنامج قيادات شباب الإمارات فئة الشباب الذين تتراوح أعمارهم بين 21-35 عاما، من غير فئة رؤساء الأقسام وما فوق.

الجدير بالذكر، أن برنامج قيادات حكومة الإمارات تأسس عام 2008، بتوجيهات ورعاية كريمة من صاحب السمو الشيخ محمد بن راشد آل مكتوم، نائب رئيس الدولة رئيس مجلس الوزراء حاكم دبي، رعاه الله، بهدف تمكين الجهات الحكومية من تحقيق الأهداف الاستراتيجية وتعزيز قدرات الكوادر الوطنية لمواكبة التحديات المستقبلية بكفاءات قيادية عالمية، من خلال بناء وتجديد الطاقات الوطنية والكوادر الحكومية بمختلف مستوياتها الوظيفية، بالتعاون مع أفضل المراكز العلمية والمؤسسات الأكاديمية الوطنية والعالمية، وأبرز رواد الأعمال والشركات العالمية.

محمد بن زايد يبحث مع ملك البحرين علاقات التعاون والتنسيق المشترك بين البلدين

•• أبوظبي-وام:

التقى صاحب السمو الشيخ محمد بن زايد آل نهيان ولي عهد أبوظبي نائب القائد الأعلى للقوات المسلحة امس.. أخاه صاحب الجلالة الملك حمد بن عيسى آل خليفة عاهل مملكة البحرين الشقيقة في مقر إقامة جلالته في أبوظبي. وتبادل سموه وجلالة الملك حمد بن عيسى الأحاديث الأخوية الودية التي تعبر عن عمق العلاقات التي تجمع دولة الإمارات ومملكة البحرين الشقيقة وقيادتيهما متمنيين للبلدين دوام التقدم والرفعة والازدهار كما نقل سموه إلى جلالة ملك البحرين تحيات صاحب السمو الشيخ خليفة بن زايد آل نهيان رئيس الدولة "حفظه الله" وتمنياته له موفور الصحة والسعادة وللبحرين الشقيقة استمرار التطور والرخاء.

وبحث صاحب السمو الشيخ محمد بن زايد آل نهيان وصاحب الجلالة الملك حمد بن عيسى آل خليفة.. علاقات التعاون والعمل والتنسيق المشترك بين دولة الإمارات ومملكة البحرين والسبل الكفيلة بدعمها وتنويع آفاقها في جميع المجالات بما يعزز جهود التنمية المستدامة ويسهم في تحقيق تطلعات شعبيهما ومصالحهما المشتركة انطلاقاً من الروابط الأخوية المتينة التي تجمع البلدين وإيمانهما بوحدة المصير المشترك. حضر اللقاء.. سمو الشيخ ناصر بن حمد آل خليفة، ممثل جلالة الملك للأعمال الإنسانية وشؤون الشباب وسمو الشيخ حمدان بن محمد بن زايد آل نهيان و معالي الشيخ محمد بن حمد بن طحنون آل نهيان مستشار الشؤون الخاصة في وزارة شؤون الرئاسة.

منصور بن زايد يصدر قرارا بمنح الضبطية القضائية لـ 127 من اختصاصي حماية الطفل في أبوظبي

•• أبوظبي- وام:

أصدر سمو الشيخ منصور بن زايد آل نهيان نائب رئيس مجلس الوزراء وزير شؤون الرئاسة، رئيس دائرة القضاء في أبوظبي، قراراً بمنح صفة الضبطية القضائية لـ 127 من اختصاصي حماية الطفل في إمارة أبوظبي، وذلك بما يخولهم صفة مأموري الضبط القضائي في إثبات ما يقع بالمخالفة لأحكام القانون الاتحادي رقم 3 لسنة 2016 بشأن حقوق الطفل، واللوائح والقرارات الصادرة تنفيذا له. وأدى مأمورو الضبط القضائي من اختصاصي حماية الطفل، اليمين القانونية، أمام سعادة المستشار علي محمد البلوشي، النائب العام لإمارة أبوظبي، وذلك في المقر الرئيس لدائرة القضاء.

وأكد المستشار علي البلوشي، أن منح صفة الضبطية القضائية لعدد من اختصاصي حماية الطفل، لبدء مزاولة مهام الضبط بالنسبة للجرائم والمخالفات التي تقع في دائرة اختصاصاتهم وفق الصلاحيات القانونية الممنوحة لهم، يعزز من جهود حماية الأطفال وإنفاذ القانون الواجب التطبيق، بما يكفله من حقوق شاملة ومتكاملة تضمن الرعاية السليمة للطفل في جميع مراحله العمرية، وحمايته من أي مخاطر تعيق تنشئته بالطريقة الصحيحة.

وأشار إلى أن الجهود المبذولة ضمن التعاون القائم بين الجهات ذات الاختصاص المشترك في هذا الجانب، تضمن الحقوق الكاملة للطفل في ظل التشريعات والقوانين السارية، وذلك بما يتماشى مع توجيهات القيادة الرشيدة، باستمرارية العمل من أجل توفير المقومات الداعمة لحماية الأطفال وتهيئة بيئة محفزة لنموهم وتطورهم، مع الحفاظ على تماسك واستقرار الأسرة. وأوضح أن البرنامج التأهيلي لمنح صفة الضبطية لاختصاصي حماية الطفل، والذي تقدمه أكاديمية أبوظبي القضائية، يستهدف إعداد مفتشين في مجال حماية الطفولة مُلمين بجميع جوانب الضبط القضائي والإداري طبقا للأنظمة والقوانين المعمول بها، من خلال إكسابهم المهارات والمعارف اللازمة لتنفيذ الإجراءات القانونية الهادفة إلى اتخاذ الخطوات الاستباقية لضمان الوقاية من الإساءة، أو الإهمال والاستغلال، أو التعرض للعنف، فضلا عن تنمية مهاراتهم في الاستجابة لاحتياجات الأطفال الذين تعرضوا للأذى أو الاعتداء. من جانبها أكدت سعادة سناء سهيل، مدير عام هيئة أبوظبي للطفولة المبكرة، حرص الهيئة بالتعاون مع شركائها في دائرة القضاء على إعداد وتأهيل عدد من العاملين في القطاع الصحي والتعليمي والأمني والاجتماعي بإمارة أبوظبي والدولة في مجال حماية الطفل والكشف المبكر عن حالات الإساءة للأطفال، ومنحهم صفة الضبطية القضائية لتعزيز منظومة الرعاية والحماية والدعم للأطفال، وفق أفضل المعايير والمستويات العالمية.

ولفتت إلى أهمية الجهود التي تبذلها مختلف الجهات في إمارة أبوظبي لصون حقوق الأطفال وضمان نموهم وازدهارهم في بيئة آمنة ومستقرة وداعمة لهم، في مواكبة مسيرة التقدم والنماء التي تخطوها الدولة خلال الخمسين عاماً القادمة، وأهميتها كذلك في إحداث تغيير إيجابي ومستدام يمتد أثره جيلاً بعد جيل.

عدد المشاركين في تحدي دبي للياقة 2021 يمثل نصف سكان الإمارة تقريبا

•• دبي –وام:

يساهم "تحدي دبي للياقة" - المبادرة التي أطلقها سمو الشيخ حمدان بن محمد بن راشد آل مكتوم ولي عهد دبي رئيس المجلس التنفيذي - منذ انطلاقه في عام 2017 ..بشكل كبير في تشجيع سكان الإمارة على اتباع أسلوب حياة أكثر صحة لترسيخ مكانة دبي كواحدة من أفضل المدن في العالم للعيش والعمل والزيارة.

وأظهر تقرير عن دورة العام الماضي من التحدي - التي أقيمت خلال الفترة من 29 أكتوبر إلى 27 نوفمبر 2021 والصادرة عن دائرة دبي للإقتصاد والسياحة - مدى التأثير الإيجابي الكبير لتحدي دبي للياقة في تعزيز أسلوب الحياة الصحي في الإمارة خلال الأعوام الخمسة الماضية.

ولفت التقرير إلى أن هذه السمعة المتنامية لدبي تعززت من خلال دراسة جديدة قدمتها "لينستور- Lenstore" البريطانية والتي ذكرت أن دبي واحدة من أفضل مدن العالم في "تقرير المدن التي تتبع أسلوب حياة صحي لعام 2022 "وهو تقرير يقيم 48 مدينة لتحديد أيها الأفضل من حيث توفير متطلبات الحياة الصحية استنادًا إلى عشرة مقاييس من بينها الأنشطة البدنية المتاحة في الهواء الطلق وتكلفة العضوية الشهرية في صالات الألعاب الرياضية والتي كانت من أهم الأولويات ضمن جدول فعاليات "تحدي دبي للياقة".

وحسب بيانات التقرير شهد "تحدي دبي للياقة" نمواً سنوياً ملحوظاً من حيث إقبال المشاركين إذ تضاعف عدد المشاركين في التحدي من 786000 مشارك عام 2017 ليصل إلى 1650000 مشارك في دورته الأخيرة وهو ما يمثل نصف سكان مدينة دبي تقريباً.

كما انضم عدد كبير من المشاركين في الفعاليات الرئيسية التي أقيمت خلال الدورة الماضية حيث شارك 33 ألف دراج في تحدي دبي للدراجات الهوائية و146 ألف عداء في تحدي دبي للجري على شارع الشيخ زايد في مشهد رائع أكد على الانسجام والتناسق بين مختلف فئات المجتمع في المدينة.

وبالإضافة إلى تحقيق أعلى مستويات من المشاركة في التحدي منذ انطلاقه شهدت دورة 2021 من " تحدي دبي للياقة " ارتفاعاً ملحوظاً في عدد المشاركين الذين حققوا أهداف التحدي حيث التزم 88؟ من المشاركين بممارسة 30 دقيقة على الأقل من التمارين الرياضية اليومية لمدة 30 يومًا مقارنة بـ 85؟ في عام 2020..فيما خصص 36؟ منهم أكثر من 60 دقيقة للصحة واللياقة فيما تمكن 12؟ من المشاركين من ممارسة النشاط البدني لأكثر من 90 دقيقة يومياً.

وكانت مشاركة الإناث في التحدي لافتة خلال النسخة الخامسة؛ حيث شكلن 41؟ من إجمالي أعداد المشاركين.. وفيما اجتذب التحدي جميع الفئات العمرية كشف التقرير أن مستويات المشاركة بلغت ذروتها ضمن الفئة العمرية من 18 إلى 39 عاماً.

كما أظهر التقرير التأثير الملحوظ للنشاط البدني في تعزيز الصحة الذهنية حيث ذكر 28؟ من المشاركين أن تقديرهم لذاتهم تحسن بشكل ملموس .. بينما أشار 25؟ منهم إلى أن المشاركة في التحدي عززت صحتهم الذهنية. كما ساهم التحدي في تقليل مستويات القلق لدى /24؟/ من المشاركين وتشجيع مستويات أعلى من الاسترخاء لدى /22؟/ منهم.

وقال أحمد الخاجة المدير التنفيذي لمؤسسة دبي للمهرجانات والتجزئة: "لقد قطع تحدي دبي للياقة أشواطًا بعيدة منذ انطلاقه خلال العام 2017 في التأثير بشكل إيجابي على نمط حياة المشاركين من مختلف الأعمار والجنسيات وقدراتهم ولياقتهم البدنية وهو ما يجسد رؤية سمو الشيخ حمدان بن محمد بن راشد آل مكتوم ولي عهد دبي رئيس المجلس التنفيذي في جعل دبي واحدة من أكثر المدن نشاطاً في العالم إضافة إلى غرس العادات الصحية في مجتمعنا. واليوم" .

سيف بن زايد يشهد ختام احتفالات وزارة الداخلية باليوبيل الذهبي على كورنيش أبوظبي

•• أبوظبي–وام:

شهد الفريق سمو الشيخ سيف بن زايد آل نهيان نائب رئيس مجلس الوزراء وزير الداخلية، الحفل الختامي الذي أقيم بمناسبة اليوبيل الذهبي لوزارة الداخلية ضمن احتفالات الإمارات بعيد الاتحاد الخمسين.

وشهد حفل ختام عروض وزارة الداخلية - التي امتدت على ساحات إمارات الدولة منذ انطلاق الاحتفالات في ديسمبر 2021 وصولا إلى اليوم - عرساً وطنياً تم خلاله استعراض مسيرة وزارة الداخلية ومنجزاتها عبر العقود الخمسين الماضية منذ فجر الاتحاد، ورؤيتها وإستراتيجيتها الحالية برؤية القيادة الرشيدة لتمضي مسيرة التميز والريادة بالاستعداد والجاهزية للخمسين عاماً المقبلة. وانطلق الحفل على كورنيش أبوظبي بعد وصول الفريق سمو الشيخ سيف بن زايد آل نهيان بالسلام الوطني لدولة الإمارات العربية المتحدة، وجرت بعد ذلك فعاليات وطنية تضمنت عرضاً عسكرياً ومسيرات للعناصر والدوريات والمركبات والطائرات الشرطية، بمشاركة جميع القطاعات بوزارة الداخلية والقيادات العامة للشرطة من مديريات المرور والإسعاف والدفاع المدني والعمليات المركزية وقوات الأمن والمهام الخاصة وإدارتي ق 71 و ق 7 ووحدات k9، وبمشاركة طلبة أكاديميات وكليات الشرطة بالدولة إلى جانب فعاليات وعروض مرئية. حضر الحفل معالي الدكتور مغير خميس الخييلي رئيس دائرة تنمية المجتمع بأبوظبي، واللواء الركن خليفة حارب الخييلي وكيل وزارة الداخلية.

كما حضر معالي الفريق عبدالله خليفة المري القائد العام لشرطة دبي، رئيس اللجنة العليا المنظمة لليوبيل الذهبي، ومعالي اللواء فارس خلف المزروعي القائد العام لشرطة أبوظبي، واللواء سالم علي مبارك الشامسي وكيل وزارة الداخلية المساعد للموارد والخدمات المساندة، والقادة العامون للشرطة بالدولة، واللواء مكتوم علي الشريفي مدير عام شرطة أبوظبي، ومديرو القطاعات بشرطة أبوظبي، واللواء أحمد محمد رفيع رئيس أمانة اللجنة المنظمة لاحتفالات اليوبيل الذهبي لوزارة الداخلية، وعدد من ضباط وزارتي الداخلية والدفاع، إلى جانب حضور عدد من مديري الدوائر الحكومية في أبوظبي وجمهور كبير استمتع بالعروض المقدمة.

وقال معالي اللواء فارس خلف المزروعي القائد العام لشرطة أبوظبي - في كلمة له بالمناسبة - يسرنا أن نلتقي بكم اليوم في هذا الحدث الاستثنائي الذي يأتي في إطار احتفاء وزارة الداخلية باليوبيل الذهبي متزامناً مع احتفالات دولة الإمارات العربية المتحدة بعامها الخمسين، وهي مناسبة للتعبير عن مدى الامتنان لعطاء وتضحيات الآباء المؤسسين.

وأشار إلى أن الاحتفال بالإنجازات التي كانت وما زالت مثار إعجاب العالم، يجسد أروع صور الولاء والمحبة للوطن الذي ينتمي إليه أبناء الإمارات ويفاخرون به الأمم.

وقال إن احتفالنا بعام الخمسين هو منعطف نوعي في مسيرتنا المباركة، فهو يشكل نقطة تحول محورية بين مرحلة التأسيس التي انطلقت مع المسيرة المباركة في الثاني من ديسمبر من عام 1971، ومرحلة الاستعداد للانطلاق نحو مستقبل واعد وآفاق لا حدود لها بإنجازات تاريخية عظيمة، لرصد المتغيرات المتسارعة من حولنا وما يصاحبها من فرص تفتح الآفاق للإبداع والابتكار في تطوير منظومة العمل الأمني، لتواكب إستراتيجية القيادة الرشيدة التي تسعى من خلالها دولة الإمارات حكومةً وشعباً نحو الوصول للتميز والريادة العالمية، وأن تكون الأفضل بين دول العالم في المجالات كافة بحلول مئويتها الأولى لعام 2071.

وأضاف أن الأجهزة الشرطية انتهجت استدامة التميز أسلوب حياة لتحقيق الريادة الأمنية بخطوات واثقة في شرطة أبوظبي لتواكب مسيرة الخمسين عاماً المقبلة، التي شهدت قفزات مهمة نحو مستقبل مشرق وواعد تمثلت في التركيز على رفع نسبة شعور المجتمع بالأمن والأمان، وتعزيز الثقة بين الشرطة والمجتمع لتحقيق رؤية الدولة في تقديم خدمات استباقية وابتكارية، تعزز موقع الدولة الريادي في مؤشرات التنافسية العالمية وجودة الحياة.

وأكد قائد عام شرطة أبوظبي بأننا نتطلع بشغف لتلبية توجهات القيادة الرشيدة لتطوير العمل الشرطي وتعميق الشعور بالأمن والأمان بين أفراد المجتمع وصولاً للارتقاء بسعادتهم ورفاهيتهم.

وتقدم المزروعي بأسمى آيات التهاني والتبريكات والعرفان للقيادة الرشيدة وعلى رأسها صاحب السمو الشيخ خليفة بن زايد آل نهيان رئيس الدولة "حفظه الله" وصاحب السمو الشيخ محمد بن راشد آل مكتوم نائب رئيس الدولة رئيس مجلس الوزراء حاكم دبي "رعاه الله" وصاحب السمو الشيخ محمد بن زايد آل نهيان ولي عهد أبوظبي نائب القائد الأعلى للقوات المسلحة، وإخوانهم أصحاب السمو الشيوخ أعضاء المجلس الأعلى حكام الإمارات، مجددين العهد والولاء ومضاعفة الجهود من أجل الحفاظ على مكتسبات دولة الاتحاد، وجعل رايتها عالية خفاقة في ميادين الحق والواجب، سائلين المولى عز وجل أن يعيد علينا هذه المناسبة بالخير واليمن والبركات، وأن يديم على شعبنا العزة والأمن والاستقرار والرخاء والازدهار.

تدشين برامج المدرسة الرقمية في موريتانيا لتوفير فرص التعليم لأبناء اللاجئين والنازحين

•• نواكشوط–وام:

دشنت المدرسة الرقمية "إحدى مبادرات مؤسسة محمد بن راشد آل مكتوم العالمية" برامجها التعليمة في موريتانيا، من خلال افتتاح أول مراكزها في العاصمة نواكشوط، من أصل 6 مراكز سيتم افتتاحها تباعا، لتوفير فرص التعليم لأبناء اللاجئين والنازحين والطلاب الذين تحول ظروف أسرهم دون الالتحاق بالتعليم النظامي، وذلك بالتنسيق والتعاون مع وزارة التعليم الموريتانية.

وقام معالي محمد ماء العينين ولد أبيه وزير التهذيب الوطني وإصلاح النظام التعليمي في موريتانيا ، وسعادة الدكتور محمد عتيق الفلاحي الأمين العام لهيئة الهلال الأحمر عضو مجلس إدارة المدرسة الرقمية رئيس لجنة العمليات والدعم اللوجستي، الذي يزور موريتانيا حاليا بافتتاح المركز بحضور عدد من المسؤولين الموريتانيين، وتعتبر موريتانيا المحطة الثانية لتدشين برامج المدرسة الرقمية بعد المملكة الأردنية الهاشمية.

وأكد سعادة فهد عبد الرحمن بن سلطان نائب الأمين العام للتنمية والتعاون الدولي في هيئة الهلال الأحمر أن اختيار موريتانيا ضمن الدول الخمس الأولى التي ستستفيد من المبادرة في هذه المرحلة، يجسد الاهتمام الذي تجده الساحة الموريتانية من قيادة دولة الإمارات الرشيدة، والتقدير الذي تحظى به جهودها في استضافة آلاف اللاجئين من الدول المجاورة في غرب أفريقيا، والذين لجأوا إليها بسبب الظروف والأحداث التي تشهدها بلادهم.

وقال إن مبادرة المدرسة الرقمية تعتبر فتحا كبيرا لمسيرة التعليم الإلكتروني، وإيجاد نظام تعليمي تقني حديث يلبي احتياجات الطلاب في مخيمات اللاجئين والفئات المجتمعية الأكثر هشاشة، ويعتمد على تكنلوجيا المعلومات والذكاء الاصطناعي، ويساهم في استمرار عملية تعليمهم رغم التحديات التي يواجهونها.

وأضاف " هذه المبادرة من شأنها أن تحدث نقلة نوعية في مستوى الخدمات التعليمية الموجهة لهذه الشرائح، خاصة في الدول التي ستستفيد من برامجها في هذه المرحلة والتي تشمل مصر والأردن وموريتانيا وكولومبيا، إضافة إلى إقليم كردستان العراق.

وقال نائب الأمين العام إن هيئة الهلال الأحمر الإماراتي لن تدخر وسعا في سبيل تحقيق أهداف المبادرة وتوسيع مظلة المستفيدين من برامجها التعليمية والأكاديمية في الدول المعنية، مبيناً أن دور الهيئة اللوجستي في العديد من الدول التي تستهدفها مبادرة المدرسة الرقمية يترجم توجيهات القيادة الرشيدة بمد يد العون للجميع ويرسخ الدور الإنساني الفاعل لدولة الإمارات إقليمياً وعالمياً، ويعزز مكانتها كمحور رئيسي للجهود العالمية الهادفة لتحقيق تنمية مستدامة قوامها التعليم ومكافحة الفقر والجهل ونشر المعرفة.

وأشار إلى أن دور هيئة الهلال الأحمر اللوجستي يعمل على تعزيز برامج المدرسة الرقمية، من خلال تجهيز فصول دراسية رقمية متكاملة ومجهزة بالمعينات الدراسية الذكية، المتمثلة في الأجهزة اللوحية وشاشات العرض الالكترونية، لتسهيل عملية التحصيل الأكاديمي بالنسبة للطلاب، إلى جانب المساهمة في عملية تقييم التجربة من وقت لآخر.

يذكر أن المدرسة الرقمية عقدت خلال الفترة الماضية عددا من الدورات للمعلمين للتدريب على مهارات التعليم الرقمي، ضمن برنامج متكامل يتم تنفيذه بالتعاون مع جامعة ولاية اريزونا الأمريكية، وتهيئة المحتوى الرقمي وتجهيز مراكز التعلم لتعزيز تجربة التعليم الرقمي عبر منصة المدرسة الرقمية.

وتتضمن خطة المدرسة الرقمية تجهيز وافتتاح 1000 مركز تعلم في العديد من الدول خلال الخمس سنوات القادمة.

المبادرة الوطنية «بالدماء نرويك يا وطن» تواصل حملتها للتبرع بالدم

57 وحدة دموية من المتبرعين بمجلس الساعدي في العين

•• العين – الفجر

نظمت المبادرة الوطنية " بالدماء نرويك يا وطن " حملة للتبرع بالدم في مجلس قبيلة بني ساعدة بمنطقة الظاهر في العين بالتعاون مع "خدمات بنك الدم المركزي" وبمشاركة واسعة من أبناء قبيلة الساعدي وأبناء القبائل الأخرى، وتم تدشين الحملة بحضور سعادة سالم راشد الساعدي وكيل وزارة شؤون الرئاسة سابقاً وسعادة غريب راشد الوحشي معرف قبيلة الوحاشا والمستشار الدكتور علي الأنصاري والدكتور سالم حمد الكعبي من أعضاء لجنة مبادرة "بالدماء نرويك يا وطن" وعدد من الشخصيات المجتمعية.

وأكد خميس الساعدي معرف قبيلة بني ساعدة أن هذه المبادرة تعتبر مشاركة وطنية وتهدف لنشر الوعي المجتمعي للتبرع بالدم من منطلق إنساني، مشيراً إلى أن الحملة شهدت إقبالاً وحضوراً لافتاً من المواطنين والمقيمين، حيث بلغت كمية التبرع بالدم حوالي 57 وحدة دموية خلال 4 ساعات بعد إجراء الفحوصات اللازمة في سيارة بنك الدم لاختبار دم المتبرعين والتأكد من خلو الدم من أي مشاكل. من جانبه قال الدكتور علي الأنصاري إن الحملة هي تأكيد على عمق القيم الإنسانية وروح التلاحم في المجتمع وذلك سعياً لنشر ثقافة التبرع بالدم في المجتمع الإماراتي، والمساهمة في توفير كميات من الدم للمرضى وحاجة العمليات الجراحية وجراحات القلب ودعم أقسام الحوادث بالمستشفيات وبالتالي إنقاذ حياة مئات المرضى والمحتاجين. وشكر د.الأنصاري مبادرة أبناء قبيلة الساعدي على إنجاح هذه الحملة التي تعكس مدى التزام أبناء المجتمع وإظهار جانبهم الإنساني. وفي ختام الحملة تم تكريم مجلس إدارة حملة " بالدماء نرويك يا وطن " وعدد من المتطوعين والجهاز الطبي.

218 مليون درهم قيمة مشاريع الأعمال الخيرية داخل الدولة خلال 5

•• عجمان-وام:

أعلنت هيئة الأعمال الخيرية العالمية أن قيمة مشاريعها الخيرية والإنسانية داخل الدولة منذ عام 2017 وحتى عام 2021 بلغت قرابة 218 مليون درهم، فيما تجاوز عدد المستفيدين 135 ألف مستفيد.

وقال الشيخ محمد بن عبدالله النعيمي رئيس مجلس أمناء هيئة الأعمال الخيرية العالمية : من نعم الله سبحانه وتعالى علينا أن جعل الإمارات بلد خير وجود وعطاء، ونموذجاً مشرفاً للإنسانية، مؤكداً أن الهيئة رسخت خلال مسيرتها أرقى معاني التكافل الاجتماعي، فكانت عوناً للأسر المتعففة، وسنداً لكل محتاج، من خلال مشاريعها ومبادراتها التي تميزت بالتنوع والشمولية وأبعادها الإنسانية والأخلاقية.

من ناحيته قال سعادة الدكتور خالد عبدالوهاب الخاجة الأمين العام للهيئة : إن الخير متأصل في كل نفس إماراتية، وهو عمل نابع من مبادئ غرسها قادة دولة الإمارات - حفظهم الله - لذا شهدت مبادراتنا ومشاريعنا مشاركة واسعة ودعماً كبيراً من المحسنين والمحسنات في وطننا العزيز.

وتجاوزت قيمة مشاريع الكفالات بمختلف أنواعها، ودعم الأسر المتعففة خلال السنوات الخمس الماضية 86 مليون درهم، فيما بلغت قيمة مشاريع العون الغذائي والدعم الاجتماعي والإغاثة والمساعدات المالية 77 مليون درهم.

وكان نصيب مشاريع المساجد والمشاريع الموسمية من إفطار صائم وزكاة الفطر وكسوة العيد والأضاحي ومشاريع الحج والعمرة خلال السنوات الخمس أكثر من 16 مليون درهم، بينما بلغت قيمة مشاريع دعم الطلبة والمشاريع التعليمية المتنوعة ما يقارب 8 ملايين درهم، وتجاوزت قيمة مشاريع الرعاية الصحية ودعم ورعاية المرضى أكثر من 31 مليون درهم، وغيرها من المشاريع الخيرية والإنسانية المباركة.

وحدة إدارة الحوادث المرورية تشمل 15 شارعا في دبي بطول 425 كم

•• دبي -وام:

وسعت هيئة الطرق والمواصلات بالتنسيق مع القيادة العامة لشرطة دبي نطاق عمل مبادرة إدارة الحوادث المرورية لتشمل 15 شارعاً سريعاً وحيوياً في إمارة دبي يبلغ طولها 425 كيلومتراً لتمتد للسنوات الثلاث القادمة .

وقال معالي مطر الطاير المدير العام ورئيس مجلس المديرين في هيئة الطرق والمواصلات إن مشروع إدارة الحوادث المرورية تنفذه الهيئة بالتعاون مع القيادة العامة لشرطة دبي وبالتنسيق مع بلدية دبي ونيابة السير والمرور في دبي والإدارة العامة للدفاع المدني بدبي ومؤسسة دبي لخدمات الإسعاف ويهدف إلى التدخل السريع لإزالة المركبات المشتركة في الحوادث المرورية البسيطة أو المركبات التي تتعطل في الطرقات وتخفيف الازدحام المروري وتنظيم الحركة المرورية في مواقع الحوادث واختصار وقت إزالة المركبات في الحوادث إلى جانب تفادي وقوع حوادث ثانوية نتيجة للازدحام المفاجئ بالإضافة إلى دعم شرطة دبي في تنظيم حركة السير وتوفير طرق بديلة أثناء وقوع الحوادث البليغة.

وأضاف ان تطبيق المرحلة الأولى من المشروع يبدأ في النصف الثاني من العام الجاري وتغطي سبعة شوارع تشمل شارع الشيخ زايد وشارع الشيخ راشد وشارع الاتحاد وشارع الخيل /المرحلة الأولى/ وشارع دبي. العين وشارع اليلايس وشارع الشيخ محمد بن زايد وشارع الرباط وشارع المطار فيما تغطي المرحلة الثانية والتي ستنفذ في عام 2023 أربعة شوارع هي: شارع الخيل /المرحلة الثانية/ وشارع الإمارات وشارع جبل علي. لهباب وشارع الشيخ زايد بن حمدان آل نهيان وتغطي المرحلة الثالثة أربعة شوارع هي: شارع دبي. حتا وشارع أم سقيم وشارع إكسبو وشارع حصة ويبدأ تنفيذها في عام 2024 مشيراً إلى أن اختيار الشوارع جاء بناء على عدد من المعايير أهمها كثافة الحركة المرورية وتحديداً خلال ساعات الذروة وارتفاع عدد الحوادث والمركبات المتعطلة على الطرق.

وتابع : حددنا عدداً من مواقع التمركز لمركبات التدخل السريع على الطرق السريعة والحيوية لضمان وصول المركبات بشكل سريع لموقع الحادث على هذه الطرق خلال فترة 10 دقائق موضحاً أن وحدة الحوادث المرورية ستتولى التعامل مع المركبات المتعطلة والتدخل السريع لإدارة مواقع الحوادث المرورية في موقع الحادث وعلى الطرق المجاورة والتعامل مع الحوادث البسيطة التي لا تتطلب حضور الشرطة وإزالة المركبات المشتركة في حوادث مرورية والمركبات المتعطلة وإعادة حركة المرور إلى وضعها الطبيعي وتقييم الأضرار في البنية التحتية الناتجة من الحوادث وإعداد التقارير وتنفيذ التحويلات المرورية في موقع الحادث وفي شبكة الطرق المحيطة ومساعدة مستخدمي الطريق وتقديم الدعم والمساندة لشرطة دبي وقت الحوادث البليغة وحماية المركبات المتوقفة وتقديم الدعم المروري أثناء الفعاليات.

وأكد الطاير أن خدمة إدارة الحوادث المرورية ستعود بالفائدة بنحو كبير على مستخدمي شبكة الطرق في إمارة دبي وذلك من خلال الحفاظ على سلامتهم وتوفير أوقاتهم عبر تقليل الأثر السلبي في زمن الرحلة الناتج عن الحوادث المرورية. من جانبه أوضح معالي الفريق عبد الله خليفة المري القائد العام لشرطة دبي أن تشغيل إدارة الحوادث المرورية في دبي يأتي امتدادا للشراكة الاستراتيجية بين الجانبين التي ترتكز إلى تأسيس منظومة عمل متكاملة تدعم الرؤى المستقبلية لإمارة دبي.

وأضاف: ستقوم شرطة دبي بالتحقيق في الحوادث البليغة وحوادث الإصابات والمخالفات المرورية والدعم القضائي لوحدة الحوادث ومراقبة الكاميرات المرورية وعمليات الإنقاذ في حوادث المرورية وغيرها وستتولى هيئة الطرق والمواصلات تقديم الدعم الفني والمالي للمشروع ودراسات التحويلات المرورية وتوقيت الإشارات الضوئية ولوحات الرسائل الإلكترونية والتحويلات المرورية التكتيكية ورصد الحركة المرورية وخطط الاستجابة ومراقبة الكاميرات في موقع الحدث وتجهيز البنية التحتية لمواقع التجارب.

وأعرب معاليه عن سعادته بهذا التعاون الهادف إلى المساهمة في تحقيق الأهداف الاستراتيجية لإمارة دبي بأن تكون مدينة آمنة يسودها الاستقرار وتترسخ فيها أساسيات التنمية بالمحافظة على الأرواح والممتلكات.

الإمارات ضمن المراتب الأولى من بين 54 دولة مشاركة عن الفترة ما بين 1996 - 2021

أوقاف دبي ضمن قائمة المستوى الأول لمؤسسات العالم الإسلامي في الأداء الوقفي

•• دبي -وام:

حلّت مؤسسة الأوقاف وشؤون القصر بدبي ضمن قائمة مؤسسات المستوى الأول في الأداء المؤسسي الوقفي وفق نتائج التقرير الاستراتيجي للأوقاف الذي أطلقه المعهد الدولي للوقف الإسلامي.

وأظهرت نتائج التقرير الاستراتيجي للوقف الاسلامي، تواجد إمارة دبي - دولة الإمارات، ضمن دول المستوى الأول من بين 54 دولة أخرى وفقاً لمعيار الأداء المؤسسي الوقفي لدورها الرائد في النهوض بالقطاع الوقفي في العالم الاسلامي.

ويأتي هذا الإنجاز تتويجاً لتوجيهات ورؤية صاحب السمو الشيخ محمد بن راشد آل مكتوم نائب رئيس الدولة رئيس مجلس الوزراء حاكم دبي "رعاه الله"، بالتوسع في الوقف ليشمل أثره جميع النواحي التنموية، وتحويله لأداة مؤثرة تدعم الثقافة والتعليم والصحة ومختلف مجالات البحث العلمي ونوه إلى أن هذه الرؤية أفضت إلى تعزيز وتطوير منظومة عمل الوقف في دبي وتفعيل دوره في تحقيق التنمية المستدامة التي تنشدها الدولة.

وبحسب تقرير المعهد الدولي للوقف الإسلامي فقد تشكلت فرق عمل مكونة من 50 خبيرا وباحثا من عدة دول إسلامية لاختيار أفضل المؤسسات حسب معيار الأداء الوقفي المؤسسي، وبعد متابعة واقع الأوقاف في 54 دولة إسلامية ومجتمعاً إسلامياً في دول العالم خلال الفترة الممتدة ما بين 1996 - 2021، تم تقسيم الدول المشاركة إلى ثلاث فئات، وجاءت دولة الإمارات ضمن المراتب الأولى من بين الدول المشاركة للعام 2021.

وقال سعادة علي المطوع، الأمين العام لمؤسسة الأوقاف وشؤون القصر: تحظى مؤسسة الأوقاف وشؤون القصر منذ تأسيسها بدعم ورعاية دائمة من صاحب السمو الشيخ محمد بن راشد آل مكتوم نائب رئيس الدولة رئيس مجلس الوزراء حاكم دبي "رعاه الله"، وأن هذا الدعم مكن المؤسسة من القيام بدورها في إدارة واستثمار وتنمية أصول القصّر والوقف، وتحقيق أهدافها المتمثلة في زيادة التماسك المجتمعي، وتعزيز روح التكافل والعطاء بين كافة شرائح المجتمع، وبالتالي العمل على حماية مصالحها، وتنمية الأصول والممتلكات الوقفية، بالتماشي مع أفضل الممارسات، وتحقيقاً لرؤية دبي في بناء اقتصاد اسلامي مستدام، يسهم بدوره في بناء الاقتصاد الأفضل والأنشط في العالم، وفقاً للمبدأ الثاني من المبادئ العشرة لوثيقة الخمسين.

وأثنى المطوع على جهود المعهد الدولي للوقف، مؤكداً أهمية التقرير الاستراتيجي في نقل تجارب وخبرات المؤسسات الوقفية حول العالم، وأشار إلى دور التقرير الاستراتيجي في تحفيز القطاعات الحكومية والخاصة والمجتمعات في مختلف الدول على تنمية قطاع الوقف وأصوله، وتعظيم العائد منه، وغرس مبادئ العمل الخيري والإنساني في أنحاء العالم.

وقد تم إطلاق الملخص التنفيذي للتقرير الاستراتيجي خلال حفل حضره عدد من مسؤولي وزارات الأوقاف في العالم الإسلامي، بالإضافة إلى ضيفي حفل الافتتاح الدكتور مهاتير محمد، رئيس وزراء ماليزيا الأسبق، والدكتور أحمد المريخي، المستشار الخاص للأمين العام للأمم المتحدة. وبارك المعهد الدولي للوقف الإسلامي جهود مؤسسة الأوقاف في إمارة دبي خلال الفترة ما بين 1996 - 2021 وعلى حلولها ضمن المستوى الأول في الأداء المؤسسي في قطاع الأوقاف.

وذكر المعهد في تقريره أنه تم دراسة الوقف بمنهجية الاستشراف وأدوات الدراسات المستقبلية، وقد جاء هذا التصنيف لإمارة دبي بعد تطبيق معيار تصنيفي للأداء المؤسسي للمؤسسات الوقفية، من خلال استقراء أهم المتغيرات المؤثرة في تطور الوقف في المجتمعات والدول، ومنها تم تصنيف الأداء المؤسسي إلى ثلاثة مستويات.

وفود أكاديمية تشيد بمسيرة شرطة أبوظبي في «متحف المربعة»

•• أبوظبي-الفجر:

أعربت وفود أكاديمية وطلابية من جامعة الإمارات ومجموعة من الباحثين وأصحاب المقتنيات وطلبة مدارس حكومية وخاصة عن اعتزازهم بالمراحل التاريخية المهمة التي مرت بها مسيرة شرطة أبوظبي التطويرية و ثمنوا عطاء وتضحيات الآباء المؤسسين في تشكيل الهوية الوطنية والشخصية الإماراتية المعاصرة عبر هذه المؤسسة الأمنية العريقة .

وزارت الوفود متحف شرطة المربعة في مدينة العين، واطلعت على مسيرة شرطة أبوظبي ومراحلها التطويرية من خلال المقتنيات والصور والتي تعود الى بداية مرحلة تأسيسها عام 1957 .

ويعد متحف شرطة المربعة الذي تم افتتاحه في 28 من ديسمبر 2018 جسرا للتواصل والمعرفة لكافة فئات المجتمع ويعكس الوجه الحضاري المشرق لدولة الإمارات من خلال فعّالياته وأنشطته الترفيهية والتعليمية وأصبح اليوم واجهة سياحية بارزة في إمارة أبوظبي، لجهوده في نقل صورة مضيئة لتطور المجتمع الإماراتي والوجه الحضاري المشرق لدولة الإمارات، وتجذب فعالياته الفنية وانشطته المختلفة الزوار من الإمارات والسياح الأجانب .

ودعت شرطة أبوظبي الجمهور لزيارة المتحف من الاثنين إلى الخميس من الساعة 8 صباحاً إلى 8 مساءً وأيام الجمعة والسبت والأحد من الساعة 10 صباحاً وحتى 6 مساءً.

مواكبةً لأهداف مركز نموذج دبي

دبي للثقافة توسع نطاق استعارة الكتب عبر المكتبة الرقمية

•• دبي- الفجر:

مواكبةً لرؤية صاحب السمو الشيخ محمد بن راشد آل مكتوم، نائب رئيس الدولة رئيس مجلس الوزراء حاكم دبي في تحويل دبي إلى مدينة ذكية، وتنفيذاً لتوجيهات سمو الشيخ حمدان بن محمد بن راشد آل مكتوم، ولي عهد دبي رئيس المجلس التنفيذي، بإحداث نقلة نوعية في مستوى الخدمات الحكومية بإمارة دبي على المستويات كافةً، أعلنت هيئة الثقافة والفنون في دبي "دبي للثقافة" عن توسيع إطار خدمة استعارة الكتب عبر مكتبتها الرقمية بالتعاون مع "أوفر درايف"، إحدى كبرى الشركات العالمية في مجال الكتب الرقمية، متيحةً مجموعة قيّمة من الكتب الإلكترونية والصوتية، إضافة إلى مقاطع الفيديو.

وتأتي هذه الخطوة انطلاقاً من الهدفين الرئيسين لمركز نموذج دبي، المتمثلَين في رفع كفاءة الخدمات وزيادة التركيز على المتعاملين، إذ تسعى مكتبات دبي العامة إلى أن تكون مجموعة المكتبة الرقمية لها متوافقة مع الهواتف الذكية، والأجهزة اللوحية، وأجهزة الحاسوب، وتشمل باقة متنوعة من المواد القرائية في مختلف المجالات الترفيهية، والمهنية، والأكاديمية، وكتب التعليم المستمر، إضافة إلى المحتويات اللغوية والعلمية المختلفة، فضلاً عن المحتويات الجديدة التي سيتم إضافتها إلى الموقع باستمرار.

وفي هذه المناسبة، قال الدكتور سعيد مبارك بن خرباش، المدير التنفيذي لقطاع الفنون والآداب في دبي للثقافة: "تأتي هذه المبادرة كجزء من التزام الهيئة بالتحسين المستمر للخدمات المقدَّمة في مكتبات دبي العامة، بما يسهم في تحقيق رضا المتعاملين وتعزيز رفاهية المجتمع باعتبارها أولوية قصوى في دبي ودولة الإمارات العربية المتحدة، فضلاً عن تماشيها مع أولويتها الاستراتيجية المؤسسية في تحقيق التميّز المؤسسي والارتقاء بسعادة متعامليها".

وأضاف بن خرباش: "نسعى إلى تسهيل الحصول على المعرفة، وإتاحة المجال أمام المستفيدين من خدمات المكتبة، سواء الطلاب أو الباحثين أو القراء، للوصول إلى مصادر معرفية أخرى حول العالم، وتمكينهم من الاطلاع على مجموعات أوسع من الكتب في مختلف مجالات اهتماماتهم. وتشكل هذه المبادرة الجديدة خطوة إضافية في هذا الإطار، حيث تتيح مجموعة قيمة من الكتب الإلكترونية والصوتية بالإضافة إلى مقاطع الفيديو".

وأشار بن خرباش إلى أن الهيئة أجرت تحسينات على رحلة المتعامل الخاصة بالاستفادة من خدمات المكتبة الرقمية؛ لتكون تجربة سهلة الوصول وسريعة الإتمام ومواءمة لاحتياجات المتعاملين، حيث يمكن الدخول إلى الخدمة إلكترونياً بالكامل عبر الموقع الإلكتروني وتطبيق المكتبات العامة، والوصول من خلال خطوات بسيطة إلى المكتبة الرقمية واختيار خدمة استعارة الكتب. ويمكن للأعضاء حجز 5 مواد معرفية خلال الفترة الواحدة لمدة 7 أيام للكتب الإلكترونية والمسموعة، و5 أيام لمقاطع الفيديو.

ويشترط للاستفادة من المكتبة الرقمية أن يكون المستخدم عضواً في مكتبات دبي العامة، وأن تكون عضويته سارية المفعول. وتتميز المكتبة الرقمية بإتاحة بيانات خاصة بحساب المتعامل؛ مثل: الحد الأقصى لاستعارة المواد، العناوين المستعارة، حد الحجز، وعناصر قائمة الرغبات المتاحة. وتوفر المكتبة الرقمية في هذه المرحلة 3788 كتاباً، موزعةً بين كتب إلكترونية وسمعية ومقاطع فيديو. جدير بالذكر أن "دبي للثقافة" تدير شبكة فروع "مكتبة دبي العامة" التي تتضمن ثماني مكتبات للكبار وسبعة للأطفال، إضافة إلى قاعات متعددة الأغراض وقاعات دراسية، مقدمةً لأفراد المجتمع مناهل المعرفة في ظل خدمات كفوءة وتقنيات متقدمة. وترتبط جميع فروع المكتبة ببعضها بعضاً، وبالمكتبات الحديثة الأخرى، عبر أحدث تقنيات الربط والشبكات، بما يتيح الوصول بسهولة إلى مجموعة كبيرة من الكتب التي تغطي طيفاً واسعاً من المواضيع، باللغتين العربية والإنجليزية.

قمة المعرفة تنطلق اليوم في إكسبو 2020 دبي

•• دبي-وام:

تنطلق اليوم فعاليات الدورة السابعة من "قمة المعرفة" التي تنظمها مؤسسة محمد بن راشد آل مكتوم للمعرفة بالتعاون مع برنامج الأمم المتحدة الإنمائي تحت شعار "المعرفة.. حماية البشرية وتحدي الجوائح" وذلك في مقر إكسبو 2020 دبي بمشاركة نخبة واسعة من الخبراء والقادة والمسؤولين الحكوميين من كافة أنحاء العالم.

ويأتي انطلاق "قمة المعرفة" في إطار حرص دولة الإمارات على تعزيز مسارات نقل ونشر المعرفة وتسليط الضوء على فرص وتحديات بناء مجتمعات المعرفة في ظل التحولات الجوهرية التي طرأت مع تفشّي جائحة "كوفيد19-".

وتتزامن القمة مع معرض "إكسبو 2020 دبي" الذي يشهد زخما دوليا واسع النطاق وفعاليات متعددة ومتنوعة حيث توفر القمة منصة مثالية للمشاركة في نقاشات متعددة حول صناعة المعرفة ودورها في مواجهة التحديات الحالية والمستقبلية وفي الوقت نفسه التعرُّف إلى ثقافات جديدة واستكشاف الذكاء والإنجاز البشري خلال معرض "إكسبو 2020 دبي".

وتركز القمة التي تعقد على مدى 5 أيام على طرح آفاق نقاشية واسعة ومعمقة تتناول عدداً من القضايا ذات اهتمام وتأثير عالمي مشترك .

ضمن مبادرة «نصلكم... لنشكركم»

شرطة دبي تكرم طالباً في مدرسته

•• دبي-الفجر:

فاجأ مركز شرطة القصيص، طالبا في مدرسة الشروق الخاصة بتكريمه في مدرسته وسط زملائه، تقديراً لأمانته وحرصه على إعادة محفظة إلى صاحبها بعد عثوره عليها في قرية اللولو بالمحيصنة الرابعة في منطقة اختصاص مركز شرطة القصيص.

وكرم العقيد سعيد سالم المدحاني، نائب مدير مركز شرطة القصيص، الطالب عزام خالد ضيف الله، بحضور السيدة ليلي شاه مراد، رئيس قسم إسعاد المتعاملين في المركز.

وقال العقيد المدحاني إن التكريم يأتي ضمن مبادرة "نصلكم لنشكركم" الهادفة إلى تكريم المتعاونين والشركاء الخارجيين، بالوصول إلى المكرمين في أماكنهم وتكريمهم بين زملائهم، مشيداً بأمانة الطالب عزام خالد ضيف الله، وحسن تصرفه وحرصه على التواصل مع مركز الشرطة لإعادة المحفظة لصاحبها، داعياً أفراد المجتمع اتخاذه قدوةً ومثالاً للصدق والأمانة.

وتقدم الطالب عزام خالد ضيف الله، بالشكر الجزيل إلى القيادة العامة لشرطة دبي ممثلة في مركز شرطة القصيص، مؤكداً أن هذا التكريم يعد وساماً ومفخرة له بين زملائه في المدرسة.

اقتصاديات المنزل مسؤولية من ؟

الزوجة الأكثر خبرة والزوج يتبع سياسة التقشف

•• تحقيق : رمضان عطا .

" تولّي ميزانية البيت موضوع مرهق وسبب رئيسي للمشاكل بين الزوجين ، وهذا العبء الإداري يعتبر صداعاً في رأس الزوجة أو الزوج للموازنة بين الدخل المادي ومواجهه الأسعار ومتطلبات الأسرة اليومية وليس هذا فقط ولكن مطالب صاحب هذه المسؤولية أن يوفر ويدخر لتأمين مستقبل الأطفال ولمواجهة الظروف التي قد تحدث مستقبلا ، وكعادة جريدة الفجر تطرح القضايا التي تهم أفراد الأسرة لكي يتمكن القارئ من التعرف على المشكلة وكيفية مواجهتها والوصول إلى أنسب علاج لها من خلال استطلاع آراء أفراد المجتمع من جميع الطبقات"

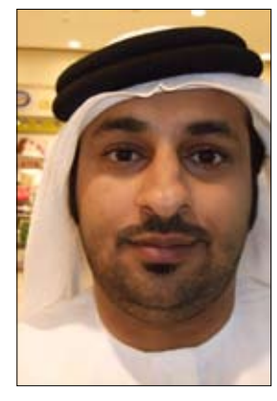

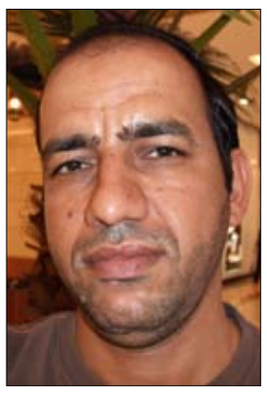

- أسماء علي : متطلبات الحياة ازدادت الآن وزادت الأسعار في جميع جوانب الحياة
- مريم فهد: يجب أن نعزز الشعور الإنساني والروحي ونرفع شعار «كن معي ، أكن معك»
- عمرو رضوان: الرجل حكيم أكثر من المرأة في اقتصاديات البيت
- وسام الديب: زوجتي دائما تخبرني بأنها سعيدة بذلك ولها القدرة على تدبر الأمور
- محمد المهندس: مصاريف البيت تخص الرجل.. والمرأة يجب أن تشغلها تربية الأطفال
- هالة سلام: المرأة بطبيعتها تحب الادخار من مصروف البيت حتى ولو كان جزءاً بسيطاً

×وفي البداية تتحدث (أسماء علي) موظفة في مكتب استشاري هندسي قائلة

اقتصاد البيت يعتمد على الزوج والزوجة ولكن بنسب مختلفة ، وهناك رجال يعتمدون على المرأة في مصاريف البيت وتكون النسبة أكثر من 80 % والعكس صحيح

فمثلا زوجي لا يعتمد علي بشكل أساسي في المصاريف ، ولكن إذا اشتدت الظروف يمكن أن أشارك بجزء من راتبي والباقي أصرفه لحاجاتي الشخصية ، والرجل عادة لا يعطي المرأة حرية تولي مسؤولية ميزانية الأسرة لأنه يريد دائما أن يشعر بأنه متحكم في الأمور المالية وعندما تطلب زوجته المال يكون هو سيد الموقف في ذلك الوقت وهنا يصبح الحاكم بأمره لإرضاء غروره.

وتستطرد قائلة في هذا الزمان ليس هناك قدرة للتوفير والادخار للمستقبل ، لأن متطلبات الحياة الآن زادت ،وزيادة الأسعار في جميع جوانب الحياة انعكست سلباً على ادخار الأسر إلا من رحم ربي ، فهناك أسر تستطيع التوفير لارتفاع رواتبها أو قيامها بإنجاز مشاريع أو شركات، أما الأغلب لا يستطيع التوفير ويأتي آخر الشهر وهو يحمل أعباء مالية باهظة وحينئذ يكون متلهفاً لراتبه القادم حتى لا يقع في الديون .

×وتؤكد مريم الفهد قائلة

آباؤنا وأجدادنا علمونا كيف نعامل الزوج و ألا نتخطى الحدود فالرجل موكل إليه جميع واجبات المنزل وبالطبع المصاريف المنزلية تأتي في المقام الأول وهذا ليس عيباً في المرأة، وأضافت الفهد الحياة الزوجية هي مشاركة وتوأمة روحية ، والمرأة آمنة في بيت زوجها ، ليس الآمان بمفهومه العام ، ولكن الأمان أيضا بالمفهوم المعنوي والروحي .

وتضيف مريم : فكرة المشاركة الزوجية في مواجة الحياة هي فكرة سامية لأن احتياجات الأسرة الآن أصبحت كثيرة ومكلفة ولذلك ، في أسرتي عادة توارثناها وهي تأمين مستقبل الطفل المولود قبل ولادته ، بمعنى قبل ولادة الطفل نقوم بفتح حساب بنكي له ويضع الأب والأم جزءا من راتبهما مثلا 500 درهم شهرياً فتخيل معي كيف يكون الحال عندما يكبر الطفل ويصل إلى الجامعة فهنا يكون مستقبله مؤمناً ، وأنا أرفض فكرة استقلال المرأة ماديا عن الرجل فهذا المفهوم يبعد المسافات ويجعل هناك حاجز نفسي للعلاقة الأسرية .

وتنهي مريم حديثها قائلة ، يجب أن نعزز الشعور الإنساني والروحي ونرفع شعار (كن معي ، أكن معك) حتى يعود ذلك على الأطفال بالخير ونرى مستقبلاً أفضل لهم لينشأوا أسوياء.

×ويعبر عن رأيه (عمرو رضوان) نائب رئيس بنك المشرق قائلا

المرأة ليست حكيمة في التحكم بميزانية البيت وهذا ليس عيبا في شخصها ولكن طبع المرأة يقتضي ذلك عموما ،لأن المرأة دائما ضعيفة لكل احتياجات الأطفال فهي لا تستطيع أن ترفض لهم طلبا وأيضا لها احتياجاتها الشخصية فهي دائما تحب أن تشتري الملابس الجديدة والذهب والإكسسوارات ، مما يجعل هناك تقصيراً في مصاريف البيت .

ويقول رضوان ، الرجل حكيم أكثر من المرأة في اقتصاديات البيت فهو يملك دراية أكثر ويتحكم في مشاعره وله نظرة مستقبلية تجعله يستطيع التوفير للمستقبل .

وتقول زوجته ، أنا أستطيع التدبير وأنا أنفذ ما يمليه علي زوجي ، وما دام هناك تفاهم تزول كل الصعاب الحياتية وتبقى السعادة الدائمة التي أتمناها في منزلنا .

×ويتعجب(وسام الديب) مدير محل إحدى شركات العطور

كيف يستطيع الرجل إدارة الأمور الاقتصادية للمنزل ، هذا الأمر حق أصيل للمرأة، فهي التي تستطيع تدبير المصروف البيتي ولديها القدرة على ذلك فهي تحسن التصرف عن الرجل ، وأنا عن نفسي أترك لها راتبي عند أول شهر واقتطع منه مصروفي الشهري وألقي بعد ذلك بكل الهموم الاقتصادية للمنزل وراء ظهري .

وتبسم وسام الديب قائلا أنا والله أشفق على زوجتي من هذه الأعباء التي ألقيتها من عاتقي عليها فهذا الكائن الرقيق الحساس عندما يتحمل تلك المسؤوليات يشعرك بأنه مظلوم ، ولكن زوجتي دائما تخبرني بأنها سعيدة بذلك وهي قادرة على تدبر الأمور ودائما تقول لي ركز في عملك واترك الباقي لي .

ويضيف وسام الديب ،

زوجتي تفاجئني في أوقات كثيرة بأنها توفر من مصروف البيت وتشتري لي ملابس وهدايا مما يجعلني في قمة سعادتي لأنني متزوج من امرأة عاقلة تستطيع أن تحمل على عاتقها أعباء المنزل وسعادتي الشخصية أيضا .

×وأوضح "محمد يحيى المهندس "، مندوب دعاية رأيه قائلا

بالطبع الرجل هو من يستطيع إدارة العملية الاقتصادية داخل المنزل لأن الرجال قوامون على النساء ، وزوجتي متفهمة لهذا الموضوع وعلى اقتناع بهذا الأمر، مع أنها ربة منزل ولا تعمل ولديها الوقت للتفرغ لإدارة ميزانية البيت ولكن آنا لا أحبذ ذلك . وتابع يحيى ، المرأة عموما لا تستطيع تحمل المسؤولية بأكملها فهي دائما يكون لديها التردد وأخذ المشورة دائما ، وإذا كانت زوجتي تعمل وكان راتبي ضعيفا فأنا أرفض فكرة الاستقلال المادي للمرأة لأن هذا يضر بالطبع بالمستوى المعيشي فراتبي وراتبها يعطيانا فرصة لحياة أكثر كرامة ، وأخيرا يقول يحيى ، مصاريف البيت وميزانيته وحساباته المستقبلية تخص الرجل لأنه قادر على فهم ما يدور على أرض الواقع وله نظرة مستقبلية ، والمرأة يجب أن تشغلها مهام أخرى مثل تربية الأطفال وهي مسؤولية لا تقل أهمية عن مهام الرجل ولنستشهد بذلك لمقولة لأمير الشعراء أحمد شوقي "الأم مدرسة إذا أعددتها أعددت شعباً طيب الأعراق)

×وأخيرا تقول " هالة سلام " معلمة بالتربية والتعليم

طبيعة المرأة أكثر اقتصادا من الرجل ، لأنها أعلم بمتطلبات واحتياجات المنزل، حيث إن البيت هو مملكة المرأة ، وبالتالي هي أقدر على تحديد مصروفات الأسرة وترتيبها إلى أولويات حسب الضرورة وعلى قدر دخل الأسرة .

ولكن هذا لا ينفي بالضرورة استشارة الزوج ومشاركته في بعض الأمور لأن هذا يمكن أن يعطيه كفاءة أكبر في إدارة المنزل.

وأيضا أعطى رب العالمين لكل من الرجل والمرأة ملكات واختص المرأة بها منها: قدرتها الأكثر من الرجل على إدارة وتنظيم الشؤون الداخلية للمنزل بخاصة احتياجات الأبناء حيث إن هذه أولى اهتمامات الزوجة بيتها وأسرتها وللزوجة حكمة في تنظيم وتقسيم دخل الأسرة حيث تحاول قدر المستطاع تلبية جميع احتياجات الأسرة الاقتصادية من المأكل والملبس و مصاريف المدارس والترفيه.

وتضيف سلام ، حيث إنه حاليا أصبحت المعيشة صعبة جدا ، وظروف الحياة ذات أعباء اقتصادية شديدة أهمها توفير المسكن الملائم . ومن وجهة نظري إن هذه النقطة تخص الرجل في المقام الأول وهي عبء عليه ، كما أن متطلبات الأبناء أيضا أكبر من دخل الأسرة في غالب الأحيان ، وهنا تأتي الزوجة الحكيمة بذكائها وحكمتها أن تعطي الأبناء ما يحتاجون وليس ما يطلبون.

والمرأة بطبيعتها تحب الادخار من مصروف البيت حتى ولو كان جزءا بسيطا لأي ظرف طارىء يحل مثل مرض مثلا أو مناسبة اجتماعية ، كما أنها تفضل أيضا الادخار للمستقبل تحسبا للأبناء حينما يكبرون أو لتحقيق أي طموح لها أو لزوجها أو لأبنائها ، فهي دائما تنظر نظرة مستقبلية أبعد من الرجل وبخاصة في مثل هذه الأمور.

وتقول هالة سلام ، هناك بعض الزوجات العاملات يفضلن الاستقلال المادي التام عن الزوج وعدم المشاركة في مصروف المنزل ، أما من وجهة نظري: فأنا أرى أنه من الأفضل والمستحب مشاركة الزوجة زوجها في جميع أمور الحياة بما فيها الجانب المادي بخاصة إذا كان دخل الزوج لا يكفي أو لا يفي بجميع متطلبات الأسرة ، وفي هذه الحالة يكون من المحتم على الزوجة أن تشارك زوجها وتسانده لأن هذه أسرتهما وحياتهما ومصيرهما مما يخلق نوعا من الود والحب والتآلف ، بل والارتباط الوثيق بينهما فقد أصبحا شخصا واحدا ومصيرا واحدا ، وأنا لا أتفق أبدا مع زوجة لديها القدرة المالية وترى أن زوجها أو أحدا من أفراد أسرتها بحاجة إلى متطلبات ولا تلبي طلبه .

كرمت 12 من كوادرها باليوم الخليجي للتمريض

مستشفى الكويت بالشارقة تعزز برنامجها التدريبي بـ 13 طالبة إماراتية العام الجاري

•• دبي-الفجر:

ضمن احتفالات مؤسسة الامارات للخدمات الصحية بيوم التمريض الخليجي الذي يأتي سنوياً في الـ 13 من مارس، أعلنت إدارة المستشفى الكويتي بالشارقة أن 13 متدربة إماراتية من طالبات كلية فاطمة للتمريض التحقن في الدورة التدريبية التأهيلية للعام 2022،حيث يخضن برنامجاً تدريبياً لممارسة مهنة التمريض في مختلف الأقسام التمريضية.

جاء ذلك خلال حفل تكريمي نظمته إدارة مستشفى الكويت بالشارقة لـ 12 من الكوادر التمريضية الإماراتية المتميزة وكوادر من دول مجلس التعاون، تقديراً لجهودهم وتميزهم في مجال العمل التمريضي، وبهدف تعزيز وتطوير كفاءة الكادر التمريضي بما ينعكس إيجابياً على مؤشرات الأداء، فضلاً عن تشجيع التوجه نحو التمريض لدى الطلبة والطالبات من مواطني دولة الإمارات ودول مجلس التعاون الخليجي.

حضر حفل التكريم كل من آمنة كرم مديرة مستشفى الكويت، والدكتور عيسى المعلمي مساعد المدير للشؤون الفنية، وعفراء سالم مساعد المدير للشؤون الإدارية، والسيدة مريم عبد القادر مساعد المدير لشؤون التمريض والكوادر التمريضية العاملة في المستشفى، إلى جانب الطالبات المواطنات في المراحل النهائية من كلية فاطمة للتمريض، ممن يخضن برنامجاً تدريبياً بمستشفى الكويت.

وقالت سمية البلوشي مدير إدارة التمريض في مؤسسة الإمارات للخدمات الصحية" تسعى المؤسسة من خلال يوم التمريض الخليجي إلى تسليط الضوء على هذه المهنة المحورية والتعريف بجهود كوادرها، وإطلاع الجمهور على تخصصاتها ودورها الفعال في تقديم الرعاية للمرضى ومعرفة احتياجاتهم، إلى جانب تشجيع الطلبة على دراسته وتوضيح مدى أهميته في الجامعات".

وأضافت "قادت المؤسسة جهوداً كبيرة تمكنت عبرها من تطوير مختلف الأقسام المعنية بمهنة التمريض، وتطوير قدرات كوادرها وتصميم برامج تدريبية متخصصة تهدف إلى الارتقاء بأدوات العمل التمريضي، وتعزيز جاهزيته في ظل تزايد الحاجة إلى دعم كافة المشاريع التي تساهم بتطوير التخصصات التمريضية، مثل التخدير والعلاج الطبيعي والجراحة وغيرها".

بدورها أوضحت مريم عبد القادر مساعد مدير مستشفى الكويت للشؤون التمريضية، أن البرامج التدريبية التي يوفرها المستشفى، تأتي منسجمة مع تطلعات مؤسسة الإمارات للخدمات الصحية الهادفة الى الالتزام بتطبيق معايير تعزز التنافسية العالمية، من خلال الارتقاء بمستوى الإنتاجية وقياس جودة الأداء وكفاءة مستوى الخدمات الصحية المقدمة، حيث قام قسم التمريض في المستشفى باستحداث مشروع محطة متنقلة لتقيم الكفاءات والممارسات التمريضية فى أقسام الرعاية الحرجة.

وأكدت أن المستشفى تعمل على تقييم مستوى الكفاءات الوظيفية التمريضية في بيئة العمل، بإشراف موجهي الاداء الإكلينيكي التمريضي فى مختلف الاقسام التمريضية، بهدف تحسين وتطوير كفاءة الكادر التمريضي وانعكاساته على مؤشرات الأداء، مشيرة إلى أن الاحتفال بيوم التمريض الخليجي يلقى الضوء على المهنة السامية، ويطلع المجتمع على أهمية مهنة التمريض في القطاع الصحي، ويعزز جاذبية المهنة محلياً، ويرفع من مؤشرات السعادة والإيجابية بين الكوادر التمريضية.

وقالت عبد القادر "تمثل مهنة التمريض القلب النابض في مجال الرعاية الصحية، لا سيما أن قطاع التمريض في دولة الامارات العربية ودول مجلس التعاون الخليجي يشهد تطورات لافتة ومساعي لرفع مستوى الخدمات والارتقاء به إلى أعلى المستويات، ضمن الرؤية الشاملة لتحقيق التنمية المستدامة والالتزام بتطبيق أفضل المعايير العالمية، لتوفير الأعداد المؤهلة من الكوادر التمريضية لتحقيق جودة الرعاية الصحية".

هذا وتخضع الكوادر التمريضية بمستشفى الكويت لبرنامج تدريبي على مدى العام، وفقاً للمهام والواجبات الوظيفية وبناء على الاحتياجات الفردية التي ترفع لإدارة التمريض بمؤسسة الامارات للخدمات الصحية، حيث يتبعها تنظيم الورش والبرامج التدريبية واعتمادها من مركز التدريب والتطوير في المؤسسة.

ثقافة وسياحة أبوظبي تطلق برنامج فعالياتها لشهر القراءة

•• أبوظبي –وام:

تنظم "مكتبة"، التابعة لدائرة الثقافة والسياحة – أبوظبي، ضمن احتفالها بشهر القراءة، الذي يقام هذا العام تحت شعار "الإمارات تقرأ"، برنامجاً ثقافياً شاملاً يتضمن أكثر من 100 فعالية افتراضية وحضورية متنوعة تشمل برامج وندوات وورش قرائية ومسابقات طيلة شهر مارس.

ومن أبرز فعالياتها المخصصة لهذا الشهر، تُطلق "مكتبة" معرضها المتخصص "خزائن المعرفة في خمسين عام" الذي يستعرض مسيرة المكتبات ودورها في إثراء المشهد الثقافي والمعرفي في الدولة على مدار خمسين عاماً، وذلك في مكتبة زايد المركزية في منطقة العين، سعياً إلى تسلّيط الضوء على جهود الرواد الأوائل في بناء وتطوير المكتبات العامة والخاصة والتخصصية في إمارة أبوظبي والدولة.

وسيقدم المعرض لزواره فرصة التعرف على البدايات الأولى للمكتبات في الدولة منذ نهايات القرن التاسع عشر، ومسيرة تطورها على مدار العقود التالية، ودورها المحوري في النهضة الثقافية التي شهدتها مختلف إمارات الدولة.

وقالت شيخة المهيري، مدير إدارة المكتبات في الدائرة : نؤمن بأنّ مجالات القراءة والمعرفة والتنمية تتقاطع، ويعكس تنوع وثراء برنامجنا الحافل في شهر القراءة رؤيتنا الرامية إلى تعزيز وتنمية المجتمع في مختلف القطاعات، ويُعد معرض "خزائن المعرفة في خمسين عاماً" دليلاً على مدى مواكبة مكتباتنا للتطور التكنولوجي الثقافي والمعرفي العالمي من خلال الخدمات التي نوفرها وفق أعلى المعايير الدولية بما في ذلك المكتبات الرقمية التي سهلت وصول جميع أفراد المجتمع إلى جميع الموارد المعرفية والعلمية باعتبارها أساساً لنمو المجتمع وتطوره.

ويستهدف برنامج "مكتبة" الطلاب والصغار واليافعين بشكل خاص باعتبارهم قادة وبناة المستقبل، حيث سيتم تنظيم عدد من ورش القراءة الشيقة والتفاعلية المتنوعة مثل "كهفي الصغير" و"قلم ملالا العجيب" و"فم إيناس" وغيرها الكثير، بهدف تنمية شخصيتهم وتعزيز مهاراتهم اللغوية ومداركهم الثقافية، كما سيتم تنظيم محاضرات وندوات تثقيفية وتوعوية لترسيخ انتماء الطلاب لهويتهم الوطنية ولغتهم العربية باعتبارها أداة أساسية للتعبير والإبداع. وتستضيف "مكتبة" أيضاً عدداً من الكتاب والمبدعين أمثال الكاتبتين "باسمة المصباحي" و"خديجة قدسي" اللتين ستنظمان لقاءات حوارية مباشرة مع الطلاب لاستعراض أعمالهن ومسيرتهن الثقافية وكيف أسهم حبهن للقراءة في تنمية شخصياتهن. ولإضفاء أجواء من المرح والترفيه على التجربة المعرفية، سيضم البرنامج عدداً من الورش الفنية وغيرها من الأنشطة التي ستساهم في صقل المهارات اليدوية للأطفال بأسلوب شيق وممتع، كما سينظم البرنامج فعالية "أذكياء ولكن صغار" التي ستشهد عدداً من المسابقات التي تهدف لتشجيع الطلاب على اكتساب أكبر قدر من المعلومات العامة.

كما سيكون أولياء الأمور والكبار على موعد مع برنامج ثقافي حافل بالمحاضرات والندوات والجلسات الحوارية المرتبطة بموضوع القراءة، وربطها بمفهوم السعادة، وأهميتها في مجالات البحث والتعليم .. ومن بين هذه البرامج "صالون الجاحظ الأدبي"، و"ورشة السيرة الذاتية"؛ كما سيشهد برنامج "شهر القراءة الوطني" إطلاق عدد من مبادرات القراءة المخصصة لأصحاب الهمم في "نادي سفراء أصحاب الهمم".

عمار النعيمي يهنئ منتسبي شرطة عجمان بحصولهم على جوائز التميز

•• عجمان–وام:

هنأ سمو الشيخ عمار بن حميد النعيمي ولي عهد عجمان القيادة العامة لشرطة عجمان ومنتسبيها بحصولهم على العديد من جوائز التميز الحكومي على مستوي الدولة والفوز بمجموعة من الجوائز الدولية منها جائزة الريادة في مكافحة جرائم المركبات وجائزة الريادة في مكافحة الجرائم المرورية وجائزة "فايجنيباوم" للتميز الريادي وجائزة الريادة في الشرطة المجتمعية و جائزة القائد الموثر تحت سنة ال 40 سنة وجائزة افضل منسق اقتراحات وجائزة الافكار العربية والدولية و جائزة " باراسورمان" للبحث المتميز في مجال المتعاملين .

كما بارك سموه للمقدم أحمد سعيد حميد النعيمي مدير إدارة التحريات والمباحث الجنائية في عجمان حصوله على وسام رئيس مجلس الوزراء في المجال الإشرافي .. مؤكدا سموه على أن مثل هذا الإنجاز المتميز والفوز بالجوائز يدل على الجهود المبذولة في شرطة عجمان واهتمامها بمنتسبيها مما أدى لذلك الإنجاز المستحق بعزيمتهم وإصرارهم على التفوق والنجاح.

جاء ذلك خلال استقبال سموه لمنتسبي شرطة عجمان الفائزين بعدد من الجوائز الدولية بحضور سعادة اللواء الشيخ سلطان بن عبد الله النعيمي قائد عام شرطة عجمان وكبار الضباط في شرطة عجمان بديوان الحاكم .

وأعرب سموه عن سعادته بهذا التميز ونجاح أبناء الوطن في أداء مهامهم على الوجه الأكمل موضحا أن هذا الفوز يعكس مستوى الخدمات والأداء المميز لمنتسبي شرطة عجمان ويضع بصمة جديدة في مسيرتهم المهنية المتميزة.. وهذا إن دل على شيء فإنما يدل على تميزهم وتطورهم في تقديم الخدمات المطلوبة والافضل لإسعاد أفراد المجتمع وأن الحصول على مثل هذه الجوائز يمنح الآخرين حافزاً ودافعاً لتطوير مهاراتهم وابتكار مبادرات وأفكار تؤدي إلى المساهمة في نجاح مهامهم الأمنية وغيرها.

ووصف سموه هذا الإنجاز بأنه ثمرة للإهتمام والدعم الذي تلقاه أجهزتنا الأمنية من قيادتنا العليا ومساندة ورعاية صاحب السمو الشيخ حميد بن راشد النعيمي عضو المجلس الأعلى حاكم عجمان ونتيجة طبيعة للتوجيهات والجهود التي تبذلها وزارة الداخلية بقيادة الفريق سمو الشيخ سيف بن زايد آل نهيان نائب رئيس مجلس الوزراء وزير الداخلية الذي جعل التميز في الأداء هدفا استراتيجياً يأتي في مقدمة أولويات العمل الأمني والشرطي.

وأكد سموه أن هذا الفوز المستحق يعد مصدر فخر واعتزاز لجميع منتسبي شرطة عجمان ودافعاً لمواصلة مسيرة التميز والعمل بجهد وعطاء لتطوير أداء العمل الشرطي كما أنه يضع أجهزة الشرطة أمام استحقاقات جديدة تدفعها إلى مزيد من العمل الذي يحفظ الأمن والاستقرار لهذا الوطن في ظل قائد مسيرته صاحب السمو الشيخ خليفة بن زايد آل نهيان رئيس الدولة «حفظه الله» وإخوانه أصحاب السمو أعضاء المجلس الأعلى حكام الإمارات.

من جانبه تقدم سعادة اللواء الشيخ سلطان بن عبد الله النعيمي قائد عام شرطة عجمان بأسمى آيات التهاني والشكر الجزيل والعرفان إلى من يعود إليهم الفضل بعد الله في دعم مسيرة الأمن والأمان والتميز حيث توجت مساعيهم بالإنجازات المتوالية ويشار إليها بالبنان وحصلت على شرف الفوز بالعديد من الجوائز المحلية والدولية في مجال التميز .

وأشاد سعادته بهذه الانجازات .. مؤكدا أنه ثمرة الدعم الكبير من صاحب السمو حاكم إمارة عجمان وولي عهده سمو الشيخ عمار بن حميد النعيمي والفريق أول سمو الشيخ سيف بن زايد آل نهيان والذين كانت لهم النظرة الثاقبة في دعم برامج التميز في وزارة الداخلية ومنتسبيها في شرطة عجمان والتي جاءت ترجمة لفكرهم ونهجهم حيث أن هذا الفوز جاء نتيجة لتوجيهات سموهم الدائمة للارتقاء بمستوى الأجهزة الشرطية لتكون نموذجاً للتقدم وهذا يعد فخراً لنا جميعاً .

وأعرب عن تمنياته للجميع بمزيد من التقدم والنجاح والتميز في أدائهم وترجمة التقدير الذي حصلوا عليه إلى إنجازات تحقيقا لتطلعات القيادة العامة لشرطة عجمان في إحراز الريادة المؤسسية في جميع مجالات العمل الامني والتميز .

حضر اللقاء معالي الدكتور ماحد بن سعيد النعيمي رئيس ديوان الحاكم والشيخ حميد بن عمار النعيمي وسعادة يوسف محمد النعيمي مدير عام دائرة التشريفات والضيافة وعدد من كبار المسؤولين .

يذكر ان القيادة العامة لشرطة عجمان حصلت على اكثر من عشر جوائز للتميز وشهادات الجودة خلال عامي 2021 و 2022 حيث حصل المقدم سيف الفلاسي على جائزة الريادة في السلامة المرورية من "رابطة قادة الشرطة الدولية " في الولايات المتحدة الامريكية سنة 2021 وفازت الرائد فاطمة عبيد الشامسي القيادية النسائية المتميزة بجائزة " فايجنيباوم" للتميز الريادي من جامعة حمدان بن محمد الذكية سنة 2022 وجائزة الريادة في الشرطة المجتمعية من رابطة قادة الشرطة الدولية في الولايات المتحدة الامريكية سنة 2021 وحصل النقيب خالد علي الجلاف على جائزة القائد الموثر تحت سنة ال 40 سنة 2021 وحصل النقيب طلال سالم سيف المطروشي على جائزة افضل منسق اقتراحات وجائزة الافكار العربية والدولية لسنة 2021 وفاز الملازم عبدالعزيز بن سلطان النعيمي على جائزة " باراسورمان " للبحث المتميز في مجال المتعاملين من جامعة حمدان الذكية سنة 2022 . ويعد المقدم أحمد سعيد حميد النعيمي مدير إدارة التحريات والمباحث الجنائية في عجمان الحاصل على وسام رئيس مجلس الوزراء في المجال الإشرافي وجائزة الريادة في مكافحة جرائم المركبات من رابطة قادة الشرطة الدولية من الموظفين المتميزين أصحاب القصص الملهمة في العمل الشرطي فهو مع كونه أصغر مدير إدارة للتحريات والمباحث الجنائية في وزارة الداخلية إلا أنه وبعزيمته القوية وحبه لعمله وتفانيه في أداء واجبه المهني نجح بممارسة مهامه بفكر ومنظور مختلف يعتمد على تبني وتطبيق الأنظمة والبرامج الإلكترونية الحديثة للحد من الجريمة كاستخدام الطائرات بدون طيار لمراقبة مسرح الجريمة والربط الإلكتروني لكاميرات المراقبة وتطبيق الهواتف الذكية "مرسال" للربط الإلكتروني مع الجهات القضائية وتسريع أذونات التفتيش وتقليص زمن تقديم الخدمة.

كما ويتمتع أحمد النعيمي بشغف كبير وقدرة متميزة في إدارة العمل الجنائي بكفاءة وحرفية عالية إلى جانب خبرات واسعة في مجال البحث الجنائي والتحليل وشخصية مرنة وقدرة على تطبيق معايير الأداء الشرطي المتميز كما يمتلك موهبة كبيرة في مجال بناء العلاقات والتفاعل مع الأفكار والمقترحات التطويرية من مختلف فئات وأفراد المجتمع التي وظفها بشكل مبتكر في تطوير مجالات العمل وقد شكل مجلسا للتواصل الاجتماعي في عجمان شمل 13 دائرة لمناقشة تطوير الخدمات ما انعكس إيجاباً على مستوى الأداء في مختلف مجالات العمل.

صقر غباش يبحث تعزيز العلاقات البرلمانية مع رئيس مجلس النواب في دوقية لوكسمبورغ الكبرى

•• أبوظبي–وام:

استقبل معالي صقر غباش رئيس المجلس الوطني الاتحادي أمس في مقر المجلس بأبوظبي معالي فرناند ايتجن رئيس مجلس النواب في دوقية لوكسمبورغ الكبرى والوفد المرافق له الذي يقوم بزيارة إلى الدولة.

وفي بداية اللقاء رحب معالي صقر غباش برئيس مجلس النواب في لوكسمبورغ والوفد المرافق له.

وأكد على عمق العلاقات الثنائية التي تربط دولة الإمارات ودوقية لوكسمبورغ الكبرى التي تمتد لأكثر من أربعين عاما، وتعاونهما في العديد من المجالات، وحرص القيادة الرشيدة على تعزيز العلاقات وتطويرها في مختلف القطاعات الحيوية بما يخدم مصلحة البلدين والشعبين الصديقين.

حضر اللقاء أعضاء مجموعة لجنة الصداقة البرلمانية الإماراتية مع برلمانات الدول الأوروبية : معالي الدكتور علي راشد النعيمي، وسعادة كل من: سارة محمد فلكناز رئيسة المجموعة، وميرة السويدي. أعضاء المجلس الوطني الاتحادي ،وسعادة الدكتور عمر النعيمي الأمين العام للمجلس الوطني الاتحادي وسعادة عفراء البسطي الأمين العام المساعد للاتصال البرلماني.

وأشاد معالي رئيس المجلس الوطني الاتحادي ومعالي فرناند ايتجن رئيس مجلس النواب في لوكسمبورغ ، بما وصلت له علاقات التعاون والشراكة الاستراتيجية القائمة بين البلدين في مختلف المجالات.

وتناول اللقاء بحث التعاون الثنائي والتأكيد على أهمية تعزيز التواصل والتنسيق حيال مختلف القضايا ذات الاهتمام المشترك والاتفاق ، وتبادل الزيارات والخبرات وتعزيز التنسيق والتشاور البرلماني في المشاركات البرلمانية، بما يسهم في تعزيز علاقات التعاون الثنائية القائمة بين البلدين في مختلف المجالات.

واكد معالي صقر غباش علي أوجه التعاون القائم بين دولة الامارات ودوقية لوكسمبورغ في مجال الطاقة الخضراء والطاقة المتجددة. خاصة و أن لوكسمبورغ عضو مؤسس للوكالة الدولية للطاقة المتجددة "إيرينا"والتي تتخذ من إمارة أبو ظبي مقراً لها.

وأشار معاليه الي أن جهود دولة الامارات واضحة وجليه في مكافحة التغير المناخي، وهي تعتبر العمل المناخي من الركائز الأساسية في استراتيجياتها ومبادراتها البيئية والاقتصادية وسياساتها الداخلية والخارجية، مما جعلها تحظى بشرف استضافة مؤتمر الدول الأطراف "كوب 28" في العام 2023. مؤكدا علي ان دولة الإمارات تعد نموذجاً في التعايش والتسامح وتؤمن بأن السلام هو الخيار الاستراتيجي وهو حجر الزاوية في سياساتها وعلاقاتها مع كافة الدول حيث قامت بالتوقيع على الاتفاق الإبراهيمي قناعة بخيار السلام ولتحقيق الاستقرار والتنمية في المنطقة والازدهار لشعوبها، وتم توقيع وثيقة الأخوة الإنسانية على أرض الإمارات، بما يؤكد إيمان الإمارات العميق بالسلام والتعايش مع كافة الدول .

وقال معالي صقر غباش نشارك العالم هذه الايام الاحتفال " باليوم العالمي للمرأة "، ونؤكد على دور المرأة في التنمية وبناء الوطن بجانب الرجل ، وانطلاقا من ذلك شكلت المرأة الإماراتية بفضل الرؤية الحكيمة للقيادة الرشيدة ركيزة أساسية في مسيرة التنمية المستدامة وبناء الدولة، ، فقد آمنت بقدراتها وامكانياتها وافسحت لها مجال للانطلاق والابتكار والابداع بجانب الرجل في مراكز صناعة القرار والمناصب العليا ،مشيرا الي ان التجربة البرلمانية لدولة الإمارات بعد قرار رفع مستوى تمثيل المرأة إلى نصف عدد أعضاء المجلس الوطني الاتحادي، تعد نموذجا بارزا في مجال دعم وتمكين المرأة سياسيا. وبذلك أضحت المرأة الإماراتية نموذجاً يحتذى به ومصدر إلهام للمرأة في مختلف أنحاء العالم. كما ثمن معاليه المشاركة الفعالة لدوقية لوكسمبورغ الكبرى في معرض اكسبو 2020، وجناحها المتميز الذي يعبر عن التنوع والاستدامة والتواصل والمبادرة..،وقال :هي قيم نتشارك فيها، كدولة الإمارات، معكم.

من جهته أكد معالي فرناند ايتجن رئيس مجلس النواب في دوقية لوكسمبورغ الكبرى علي عمق العلاقات الثنائية بين دولة الامارات و دوقية لوكسمبورغ الكبرى خاصة العلاقات القائمة بين المجلسين، مؤكدا على أهمية تبادل الزيارات والتنسيق في مختلف القضايا بما يجسد ما وصلت له علاقات الصداقة والشراكة القائمة بين البلدين من تطور ونمو، مؤكدا على أهمية أن تواكب العلاقات البرلمانية العلاقات القائمة بين البلدين. واشار معاليه الي النهضة الحضارية والتطور الهائل الذي تشهده دولة الامارات من تقدم في مجالات التنمية المستدامة و التعليم والابتكار والفضاء وخاصة في مجال تمكين المراة مما يدل علي ثقة قيادة دولة الامارات في دورها المهم في مجتمعها ،كما اثني علي نجاح الدولة في تنظيم واستضافة "اكسبو 2020 دبي"، الذي يعكس الثقة والمكانة الرائدة لدولة الامارات. ووجه دعوة لمعالي صقر غباش رئيس المجلس الوطني الاتحادي لزيارة دوقية لوكسمبورغ الكبرى لتعزيز علاقات التعاون الثنائية في مختلف المجالات وخاصة البرلمانية.

رئيس المجلس الوطني الاتحادي ورئيس مجلس النواب الاردني يعقدان جلسة مباحثات مشتركة

•• أبوظبي–وام:

بحث معالي صقر غباش رئيس المجلس الوطني الاتحادي، مع معالي عبد الكريم الدغمي رئيس مجلس النواب في المملكة الأردنية الهاشمية امس في مقر المجلس بأبوظبي سبل تعزيز علاقات التعاون البرلمانية بما يواكب العلاقات الاستراتيجية بين دولة الإمارات والمملكة الاردنية الهاشمية والتي تصب لصالح الشعبين الشقيقين.ويقوم رئيس مجلس النواب في المملكة الأردنية بزيارة لدولة الإمارات بدعوة رسمية من المجلس. وجرى خلال اللقاء بحث مختلف أوجه التعاون القائم بين دولة الإمارات العربية المتحدة والمملكة الاردنية الهاشمية في مختلف المجالات خاصة البرلماني بما يحقق رؤية قيادة البلدين وتطلعات الشعبين الشقيقين .

حضر اللقاء سعادة كل من : حمد أحمد الرحومي النائب الأول لرئيس المجلس الوطني الاتحادي وناعمة الشرهان النائب الثاني لرئيس المجلس و ناصر محمد اليماحي وخلفان النايلي الشامسي و ناعمة عبدالرحمن المنصوري وكفاح الزعابي وشذي النقبي وعائشة راشد ليتيم أعضاء المجلس الوطني الاتحادي. وسعادة الدكتور عمر النعيمي الأمين العام للمجلس الوطني الاتحادي وسعادة عفراء البسطي الأمين العام المساعد للاتصال البرلماني.

وأكد الجانبان أهمية تعزيز العلاقات البرلمانية بين البلدين الشقيقين وتنسيق المواقف حول مختلف القضايا ذات الاهتمام المشترك وفي مقدمتها الامن القومي العربي والتضامن العربي ، واوجه الدعم والتعاون والتنسيق بين الجانبين في ظل العلاقات المميزة والاستثنائية التي تجمع البلدين علي مختلف الصعد.

وفي بداية اللقاء رحب معالي صقر غباش برئيس مجلس النواب في المملكة الاردنية الهاشمية والوفد المرافق له ،وقال معاليه أن دولة الإمارات العربية المتحدة والمملكة الأردنية الهاشمية الشقيقة تتمتعان بعلاقات متميزة مبنية على أسس قوية من التاريخ والمصالح المشتركة أسسها المغفور له الشيخ زايد بن سلطان آل نهيان، والملك الحسين بن طلال "طيب الله ثراهما" منذ بداية السبعينات .

ومن جهتة نقل معالي عبد الكريم الدغمي تحيات الملك عبدالله الثاني، ملك المملكة الأردنية الهاشمية،الي صاحب السمو الشيخ خليفة بن زايد آل نهيان رئيس الدولة "حفظه الله" وصاحب السمو الشيخ محمد بن راشد آل مكتوم نائب رئيس الدولة رئيس مجلس الوزراء حاكم دبي "رعاه الله" و صاحب السمو الشيخ محمد بن زايد آل نهيان ولي عهد أبوظبي نائب القائد الأعلى للقوات المسلحة . بدوره حمل معالي صقر غباش رئيس المجلس الوطني الاتحادي تحيات صاحب السمو رئيس الدولة وصاحب السمو نائب رئيس الدولة رئيس مجلس الوزراء حاكم دبي وصاحب السمو ولي عهد أبوظبي نائب القائد الأعلى للقوات المسلحة الي الملك عبدالله الثاني . وأكد معالي صقر غباش على عمق العلاقة الأخوية التي تجمع دولة الإمارات العربية المتحدة والمملكة الأردنية الهاشمية تحت القيادة الرشيدة لصاحب السمو الشيخ خليفة بن زايد آل نهيان رئيس الدولة "حفظه الله" والملك عبدالله الثاني، ملك المملكة الأردنية الهاشمية، الشقيقة موضحا أن هذه العلاقات تعد نموذجا يحتذى في العلاقات العربية والتضامن الأخوي الصادق . وأشار معالي صقر غباش الي ان البلدين يرتبطان بعلاقات أخوية تاريخية راسخة ..وقال:الأخوة الأردنيون كانت لهم إسهامات هامة في بناء صرح الاتحاد سواء على مستوى القطاع التعليمي أو العسكري أو المالي، وقد امتدت تلك العلاقات الثنائية الطيبة إلى مختلف الأصعدة والمجالات، وعززتها العديد من الاتفاقيات ومذكرات التفاهم والبروتوكولات، لاسيما اللجنة المشتركة، حيث تعد الشراكة والتعاون الإماراتي - الأردني أحد أنجح نماذج العمل المُشترك على الصعيدين العربي والدولي. بما يعكس حجم الإرادة السياسية والدعم لا محدود من قبل القيادة الحكيمة للبلدين الشقيقين.

واكد معاليه على أهمية تعزيز العلاقات البرلمانية بين المجلسين الشقيقين، لتوحيد الرؤى والمواقف حيال القضايا والموضوعات ذات الاهتمام المشترك، لاسيما فإننا على أبواب المشاركة في اجتماعات الاتحاد البرلماني الدولي في إندونيسيا ، الذي ينعقد في ظل فترة في غاية الدقة يمر بها العالم أجمع، ما يتطلب من الدول العربية مزيدا من التعاون والتقارب فيما بينهم .

كما أكد معاليه على أهمية تعزيز أوجه العمل والتعاون البرلماني بين المجلسين الشقيقين، في مجال تبادل المعارف والخبرات البرلمانية بين الجانبين، والاستفادة من التجربة الرائدة لدى المجلسين في مجال الاختصاص التشريعي أو التنظيمي.

كما ثمن معاليه المشاركة الفعالة من المملكة الأردنية الهاشمية في معرض اكسبو 2020، في جناح التنقل بشعار "القدرة على الاختراع والابتكار رغم الصعاب"، بما يعد فرصة استثنائية لتسليط الضوء على ثقافة وانجازات الأردن ورؤيتها المستقبلية.

من جهته اكد معالي عبد الكريم أن العلاقات بين دولة الإمارات العربية المتحدة والمملكة الأردنية الهاشمية، نموذجاً إقليمياً بارزاً في العلاقات الثنائية الوثيقة، التي تستند على أواصر التاريخ المشترك والأهداف والرؤى الموحدة، حيث تجذرت هذه العلاقة خلال العقود الماضية، بفضل المتابعة الحثيثة والتوجيهات السديدة للقيادة الرشيدة في البلدين الشقيقين، وإيمانهما المشترك بضرورة التوحد والتنسيق والعمل المشترك في مواجهة التحديات الراهنة. وأشار الي أن العلاقات الأردنية الإماراتية علاقات راسخة ومتينة تقوم على أسس ثابتة من الاحترام المتبادل، وتعززت عبر العقود الماضية وكانت ولا تزال قائمة على التنسيق والتعاون ..موضحا أن هذه العلاقات أساسها وحدة الهدف والمصير والتقارب الاجتماعي القائم على تشابه القيم والعادات والتقاليد وهي سمة مشتركة ميزت العلاقات بين البلدي .

انطلاق القمة العالمية الشرطية 2022 اليوم في إكسبو

•• دبي –وام:

تحت رعاية صاحب السمو الشيخ محمد بن راشد آل مكتوم نائب رئيس الدولة رئيس مجلس الوزراء حاكم دبي "رعاه الله" تنطلق اليوم الإثنين أعمال القمة العالمية الشرَطية في مركز دبي للمعارض، بموقع إقامة إكسبو 2020 دبي. وتتواصل أعمال القمّة التي تستضيفها وتنظمها القيادة العامة لشرطة دبي بالتعاون مع شركة "دي إم جي إيفينتس"، لمدة أربعة أيام حافلة بالمؤتمرات والكلمات الرئيسة وجلسات النقاش، بمشاركة خبراء من منظمات دولية بينها الأمم المتحدة والإنتربول، بجانب جهات شرَطية من مختلف دول العالم، فضلاً عن مشاركة القطاع الخاص، الذي تعرض شركاته منتجات وحلولًا تلبي احتياجات قطاع الأمن والسلامة.

وقال معالي الفريق عبدالله خليفة المري، القائد العام لشرطة دبي: "ثمَّة حاجة ماسة لدى جهات إنفاذ القانون ومنع الجريمة لبناء منصّات تمكّنها من تبادل المعرفة والخبرات في إطار من التعاون البنّاء، بهدف ضمان الارتقاء بمستوى أمن المجتمعات. وبالنظر إلى التغيّرات الواسعة والمتسارعة في مشهد التهديدات، غالبًا ما يواجه تطبيقُ القانون صعوبات في مواكبة التطورات. ونحن فخورون باستضافة القمة العالمية الشرَطية في دورتها الافتتاحية في دبي، المدينة المعروفة بكونها محورًا يربط العالم ويساهم بالتزامن مع استضافة إكسبو 2020 مساهمة قوية في تواصل العقول وصنع المستقبل".

وتتألف القمة العالمية الشرطية 2022 من قمة ومعرض تجاري متخصص، وتعتزم تسليط الضوء على موضوعات مهمة مثل منع الجريمة، وعلم البحث الجنائي، ومكافحة المخدرات، وابتكارات الشرطة وقدرتها على درء المخاطر، والطائرات المسيرة، وقدرات وحدات الكلاب البوليسية، وغيرها. وستضم القمة أكثر من 200 متحدثٍ وأكثر من 150 عارضا.

و قال كريستوفر هدسون، رئيس شركة "دي إم جي إيفينتس": "نجحت دبي كعادتها في وضع أجندة مبتكرة ومتكاملة من فعاليات التعاون التي تركّز على مختلف المجالات والقطاعات، ويتضح من الاستجابة التي لمسناها من المتحدثين في الجلسات ومن الشركاء والجهات العارضة وأعضاء الوفود والزوار، أن انعقاد هذه القمة المتمحورة حول العمل الشرطي ينطوي على أهمية بالغة لا سيما في هذا الوقت. ويُنتظر أن تشكّل القمة محركًا يحفّز تحسين مستويات الأمن والسلامة في المجتمعات بجميع أنحاء العالم، وذلك من خلال جمعها بين أجهزة الشرطة وإنفاذ القانون والجهات المقدمة للخدمات وقادة الفكر وجهات الابتكار وغيرهم".

وتضمّ القمة العالمية الشرطية 2022 كوكبة من المتحدثين بينهم معالي الفريق ضاحي خلفان تميم، نائب رئيس الشرطة والأمن العام في دبي، والمفوّض لويس كاريلو المستشار الشرطي للأمم المتحدة، ودوايت هنينغر رئيس الرابطة الدولية لرؤساء الشرطة، بجانب مجموعة من الشخصيات اللامعة في مجالات الشرطة والأمن والأمن الرقمي، ومن مؤسسات القطاع العام والشركات في جميع أنحاء العالم.

وتحتشد فوق أرض المعرض المصاحب للقمة العديد من الشركات والجهات التي تقدّم منتجات وخدمات تساهم في تعزيز العمل الشرَطي والأمني، وتشتمل على التقنيات والأجهزة والأزياء الشرطية والمستلزمات وغيرها. وتضمّ قائمة أبرز العارضين في الحدث شركات "هواوي" و"دل تكنولوجيز" و"إيرباص" و"رفاييل" و"ليوناردو" و"كاسبرسكي" وغيرها.

ناقوس خطر ورسالة للعالم لمعالجة أسباب التغير المناخي من جناح توفالو في أكسبو 2020

•• أكسبو : أسامة عبد المقصود

يدعو جناح جزيرة توفالو الجمهور المتواجد في منطقة التنقل بأكسبو 2020 ، للاستماع إلى سرد القصص والحكايات التى تنعش القلوب، وما يوضح كيف يعرف بلطف الشعب التوفالي، وسرد مسيرة الشعب مع طرح مجموعة نفيسة من المشاهد الجميلة والثقافة العريقة، حيث أنها دولة تضم تسع جزر في جنوب المحيط الهادئ، وأصولها تعود إلى بولينيزية، وتتمتع بشواطئ بكر ومياه كريستالية صافية، بالإضافة لمناظر طبيعية خصبة، وتعتبر ملاذ طبيعي يتميز بالشعاب المرجانية والمغامرات الاستوائية والمواقع التاريخية، ويتميز تصميم الجناح الخارجي بترجمة الشعار الذي اختير ليجسد تطور الجزيرة وتنميتها، بينما التصميم الداخلي جاء ملائماً لطبيعة الجزيرة في اتساع الممرات لتفسح المجال أمام الزوار للمشاهدة والاستمتاع بالمقتنيات الموزعة على الحواجز والجدران.

وتبنى جناح جزيرة توفالو الترويج لقضية التغير المناخي، مستنجدة بالعالم للتصدي لهذا الخطر الداهم الذي يهددها بالغرق والفناء، فلزائر سوف يلاحظ عبارة "أنقذوا توفالو.. أنقذوا العالم"، وذلك في رسالة واضحة وصريحة، لما تمر به توفالو من أوضاع صعبة ومخيفة، بسبب التغير المناخي، فالمتابع لها سيجد أنها إذ لا يزيد ارتفاع أعلى نقطة في توفالو على 4.6 أمتار فقط فوق سطح البحر

فمع أنها من الجزر التى يكتشف الزائر حين يبدأ جولته بها مدى سحرها وتمتعها بالمناظر الخلابة، بالإضافة إلى موقعها الجغرافي المتميز في المحيط الهادئ، وما بها من حلقات مرجانية مذهلة، كما تعتبر من الدول التى لديها كثافة سكانية منخفضة، وتعد رابع أصغر دولة في العالم، إذ تبلغ مساحتها الإجمالية 26 كم2 فقط، فيما يبلغ عدد سكانها 11 ألف نسمة، ومع كل هذا الخطر إلا أنها تروج للسياحة، إذ تمتلك شواطئ رائعة، وتعتبر قبلة سياحية للغواصين، تشكل الشعاب المرجانية معظم مساحتها، كما هي موطن آمن للسلاحف البحرية ذات اللون الأخضر والمهددة بالانقراض، فضلا عن كونها تحتوي على أشجار جوز الهند، وهي موطن أحد أندر المحميات البحرية وبها أشجار المانغروف، التي تعد من المصادر الأساسية بالدولة، وتعزز من محصول مزارع الأسماك المحلية، وتوفر المواد للحرف المحلية والمشغولات اليدوية، كما تروج لجذب السياح لزيارتها.

ويرى الزائر أثناء تجوله في الجناح العديد من اللوحات الارشادية التى تغطي الجدران والممرات، وتحتوي على العديد من الصور المؤثرة والحيوية، التى تشير إلى أصول الجزيرة وكثافة النخيل المنتشر على شواطئها وزرقة المياه الاستوائية، وفي كل ركن هناك ما يذكر العالم بالمخاطر التى تواجهها الجزيرة من الغرق والفناء، وتطلب من الجميع التصدي لهذا الخطر خاصة وانها ترتفع عن سطح البحر بأربعة متر فقط مما يجعلها مهددة بالفعل، والجدير بالذكر أن الجزيرة تتمتع بالفنون الفلكلورية والرقصات الفنية الموسيقى المحلية مع تخصيص ركن للتسوق والهدايا التذكارية المصنوعة من الخامات المحلية.

اهتم جناح توفالو في أكسبو ٢٠٢٠ بإبراز الملابس الفلكلورية، فجسدها في ركن مخصص لها بوضع مجسم لامرأة ترتدي الذي المحلي الملون بألوان مبهجة، ومجسم آخر لرجل بزيه المحلي في اشارة إلى محاكاة الإرث الثقافي للجزيرة.

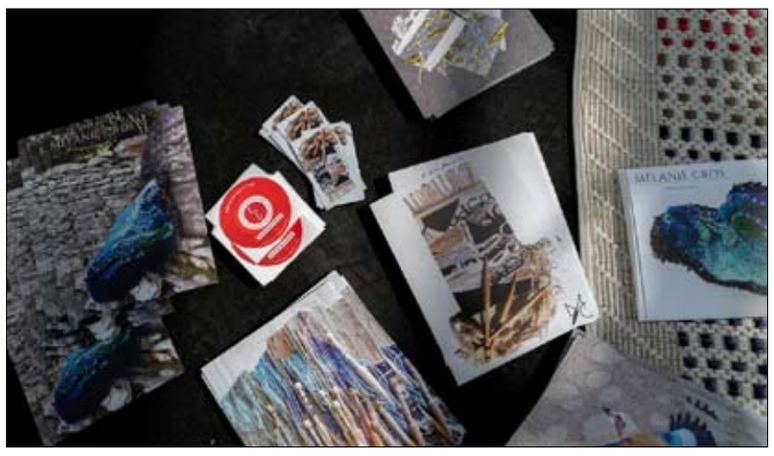

(بيديها) يمزج بين الثقافتين الإماراتية والفرنسية في إكسبو 2020 دبي

•• دبي –وام:

ساهم معرض "بيديها" المنعقد في إكسبو 2020 دبي في المزج بين الثقافتين الإماراتية والفرنسية من خلال حياكة علمي البلدين في "سدو" واحد بمشاركة مجموعة من النساء الإماراتيات اللاتي يمارسن فن حياكة السدو وهو شكل من أشكال النسيج التقليدي في الإمارات.

نظم المعرض المعهد الوطني للفنون والحرف (آي إن إم إيه) وجناحي فرنسا و"صميم"، وذلك لاستعراض أعمال فنانة الحياكة الفرنسية ميلاني كروس، ومجموعة من النساء الإماراتيات مقابل الجناح الفرنسي في إكسبو 2020 دبي.

وقالت دلال البلوشي، إحدى المشاركات الإمارتيات : نقوم اليوم بحياكة علم الإمارات مع علم فرنسا في "سدو" واحد، والسدو هي حرفة يدوية قديمة كان يقوم بها أجدادنا وتدخل في صناعة الملابس، وبيوت الشعر وغيرها، مشيرة إلى أن الهدف من التواجد في إكسبو 2020 دبي، وتحديدا أمام الجناح الفرنسي، هو إحياء التراث القديم حيث جرى لفت نظر القائمين على جناح فرنسا خلال استعراض حرفة السدو في جناح "صميم"، فرغبوا في إحياء إحدى الحرف اليدوية المشابهة لها في فرنسا وهي الحياكة على "النول"، من خلال تقديم فعالية تمزج بين الحرفتين معا، على سبيل المزج بين ثقافتين إحداهما من الشرق والأخرى من الغرب، فدمج الثقافات والأفكار أحد أهم أهداف إكسبو 2020 دبي . وأضافت : استغرق عملي في نسج العلم الواحد على السدو مدة أسبوع، ونعرض اليوم هذه الحرفة اليدوية التراثية لتعليم الأجيال الجديدة المزيد عن حرف آبائنا وأجدادنا، لضمان استمرارها وصيانتها من الاندثار.

وقالت البلوشي: احتفلنا بيوم المرأة العالمي في إكسبو، وأظهرنا دور المرأة التراثي والتاريخي، متوجهة بالشكر إلى قيادة وحكومة الإمارات، لإتاحتها كل الفرص للمرأة الإماراتية من أجل إثبات ذاتها على جميع الأصعدة، وإكسبو 2020 دبي كان المنصة التي أظهرت ذلك أمام العالم أجمع.

من ناحيتها قالت الفنانة الفرنسية ميلاني كروس: في فرنسا نصنع نسيجا وفي الإمارات يمارسون حرفة السدو، لذا فإن هذا المعرض يهدف إلى توحيد تراث البلدين، وإثبات أنه على الرغم من أن المسافة بيننا تبلغ آلاف الكيلومترات إلا أن التقنيات التي نمارسها في النسيج متشابهة.

وأضافت: في فرنسا نركز على المفروشات التي يتم تعليقها والمصنوعة من الصوف، بينما يتم استخدامها في دولة الإمارات بشكل أكبر لعمل أغطية للأرضيات والوسائد، ونسيج السدو هو أسلوب فني مهم للغاية، لذلك فمن الجميل عرضه في إكسبو 2020 دبي ليتعلم الزوار المزيد عنه، فهو تقليد يحتاج للبقاء على قيد الحياة، وما أقوم به اليوم هو نسيج للوحة حائط تجمع بين جناح فرنسا وساحة الوصل.

زيمبابوي تعتزم استثمار مليار دولار في قطاع الإعلام

•• دبي –وام:

كشفت وزيرة الإعلام والدعاية والإذاعة في زيمبابوي مونيكا موتسفانجوا عن نية بلادها انفاق مبلغ مليار دولار لبناء صناعة إعلام قوية في إطار " رؤية زيمبابوي 2030 " والهادفة لرفع مستوى معيشة سكان البلاد البالغ عددهم 15 مليون نسمة إلى المستوى المتوسط وما فوق.

وقالت مونيكا لوكالة أنباء الإمارات (وام) خلال زيارتها الرسمية إلى دبي إن تحقيق هذا سيكون بمثابة تغيير جذري..لافتة إلى أن قطاع الإعلام في بلادها يتطلع إلى التعاون مع المؤسسات الإعلامية في جميع أنحاء العالم، خاصة في الإمارات العربية المتحدة ومنطقة الخليج لإنشاء المحتوى الرقمي واستضافة المواقع الإلكترونية وإنتاج الأفلام. ونوهت بشكل خاص إلى أن "هناك العديد من الفرص، خاصة في المجال التلفزيوني والراديو" معتبرة أن الكونجرس العالمي للإعلام في أبوظبي سيكون بمثابة فرصة ذهبية لعرض إمكانات قطاع الإعلام لديهم والبحث عن شركاء ومستثمرين للانضمام إلى جهود بلادها في تحقيق المزيد من النمو. وأكدت الوزيرة أن زيمبابوي حريصة للغاية على المشاركة في الحدث لجذب المستثمرين والمهتمين في الدخول إلى السوق الإعلامية في بلادها التي تقدر بقيمة مليار دولار أمريكي ..وقالت "لقد كانت لدينا قناة تلفزيونية واحدة وست محطات إذاعية على مدار الأربعين عاما الماضية. ولكن الحكومة الحالية قامت بترخيص سبع قنوات تلفزيونية تجارية وأكثر من 38 محطة إذاعية. ومع ذلك لا تزال هناك الكثير من الإمكانات المتوفرة في السوق."

وكانت زيمبابوي قد بدأت مشروع الرقمنة في قطاع الإعلام في العام 2015، ولكن بسبب نقص التمويل، لم تتمكن من استكمال المشروع.وقالت "نتمنى أن نستكمل هذا المشروع.. فنحن ما زلنا في مرحلة النمو..و صناعة الاعلام لدينا في بداياتها و بإمكان هذه الصناعة أن تنمو مرات عدة عما هي عليه اليوم.. لذلك، هناك العديد من الفرص في الرقمنة. .ونود أن نجذب المستثمرين الذين يرغبون في الانضمام الينا للحصول على تراخيص أو العمل مع شركات محلية." وأشارت الوزيرة أن قطاع الإعلام في زيمبابوي بحاجة أيضا إلى فرص في التدريب وإلى استوديوهات حديثة وأحدث المعدات للبث وإنتاج الأفلام ورقمنة القنوات التلفزيونية التناظرية الحالية. وكانت كبرى المؤسسات الإعلامية في زيمبابوي قد عرضت فرص الاستثمار لديها خلال مشاركتها في حدث إعلامي نظمته زيمبابوي في إكسبو 2020 دبي أمس الاول. وقالت الوزيرة مونيكا "لقد استفاد إعلامنا كثيرا من خلال مشاركة دولتنا في معرض إكسبو 2020 دبي.. لذلك، كنا متحمسين للمشاركة. كما شاركت في الحدث أكبر مؤسساتنا الإعلامية." وتحتفل زيمبابوي بعيدها الوطني في جناحها المقام في معرض اكسبو 2020 دبي اليوم بحضور فخامة الرئيس إيمرسون دامبودزو مناجاجوا. وأشارت الوزيرة إلى أنه سيتم إلقاء كلمات من قبل فخامة الرئيس وكبار المسؤولين من زيمبابوي أمام منتدى الأعمال المقام في دبي والذي سيكون بمثابة "فرصة لرجال الأعمال من زيمبابوي للقاء نظرائهم الإماراتيين وآخرين من الدول المشاركة في هذا الحدث المميز".وقالت "إن دولة الإمارات العربية المتحدة هي شريكنا المميز، الذي يعد بمثابة بوابة لنا إلى أسواق الشرق الأوسط وآسيا وأوروبا." وتسعى زيمبابوي إلى جذب استثمارات وشراكات في قطاعات الزراعة، والتعدين، والأدوية، والطاقة.وقالت مونيكا "هناك العديد من الفرص المربحة للجانبين" .

رئيس وزراء ألبانيا يشيد بنهضة الإمارات الحضارية

•• دبي –وام:

أشاد رئيس وزراء ألبانيا إيدي راما بالنهضة الحضارية التي تشهدها دولة الإمارات العربية على كافة الصعد منوها بما قدمته الإمارات من مساعدات لبلاده على مدى حقب زمنية عديدة بدأت في عهد المغفور له الشيخ زايد بن سلطان آل نهيان طيب الله ثراه وتسير عليها القيادة الرشيدة . وأشار رئيس الوزراء الألباني بشكل خاص إلى المساعدات التي قدمتها الإمارات لدعم للمتأثرين بالزلزال الذي تعرضت له بلاده في 2019، فضلاً عن تأسيس صندوق لتمويل مشروع إعادة إعمار المناطق المتضررة. وتطرق في حوار مع وكالة أنباء الإمارات "وام" إلى النهضة التي تشهدها دبي تحت قيادة صاحب السمو الشيخ محمد بن راشد آل مكتوم نائب رئيس الدولة رئيس مجلس الوزراء حاكم دبي "رعاه الله" .. وقال "إنها مثال على ما يمكن إنجازه عندما يضع الإنسان رؤية تستند على إيمان راسخ بأن لا شيء مستحيل". وكان رئيس وزراء ألبانيا شهد احتفال بلاده بيومها الوطني في إكسبو 2020 دبي وعبر عن انبهاره بعدد زوار الحدث العالمي ومستوى النجاح الذي حققه في ظل جائحة كورونا.

من جهة أخرى عبر إيدي مجددا عن إدانته واستنكاره للهجمات الإرهابية التي قامت بها ميليشيا الحوثي مؤخراً مُستهدفة منشآت ومناطق مدنية في دولة الإمارات والمملكة العربية السعودية مشيراً إلى دعم بلاده لقرار مجلس الأمن التابع للأمم المتحدة بتصنيف ميليشيا الحوثي جماعة إرهابية. ونوه إلى مايجمع بلاده من علاقات وثيقة مع دول مجلس التعاون الخليجي خاصة الإمارات مؤكدا تطلعه لتقوية تلك العلاقات.

تريندز يطلق برامج تدريبية جديدة وينهي تدريب طلبة من جامعات محلية وعربية ودولية

•• ابوظبي–الفجر:

أطلق "مركز تريندز للبحوث والاستشارات" برامج عدة تدريبية وتأهيلية جديدة، في مجالات البحث العلمي والإعلام واستشراف المستقبل، فيما أنهى الأسبوع الماضي برامج تدريبية أخرى لطلبة وخريجي جامعات محلية وعربية وعالمية، اتساقاً مع أهدافه في نشر المعرفة على المستوى العالمي وإعداد كوادر بشرية مؤهلة للتعامل مع مختلف التطورات والتغيرات والتحديات، وذلك في إطار خطته الاستراتيجية وأهدافه لعام 2022. ويتلقى حالياً عدد من المتدربين من جامعات محلية وعربية ودولية دورات في مجالات متعددة بإشراف نخبة من الخبراء والباحثين المتخصصين في "تريندز" تحت إدارة التدريب والمعرفة، وذلك ضمن سلسلة من البرامج التدريبية المصمَّمة لطلبة الجامعات، فيما احتفى المركز بإنهاء دفعة جديدة من الطالبات المتدربات من خرّيجات كلية علوم الاتصال والإعلام بجامعة زايد في أبوظبي لبرنامج تدريبي استمر أكثر من شهرين، وإنهاء طلبة آخرين من كل من جامعة تورنتو الكندية وجامعة مصر للعلوم والتكنولوجيا لبرامج تدريبية في تخصصات متنوعة، في الوقت الذي يبدأ فيه المركز الشهر الجاري تنفيذ برامج تدريبية إعلامية جديدة لجامعة زايد في أبوظبي ومؤسسات أخرى .

وأكد الدكتور محمد عبدالله العلي الرئيس التنفيذي للمركز بمناسبة تدشين دورات جديدة في المركز واختتام أخرى، أهمية التدريب المستمر لإيجاد أجيال مؤهلة وقادرة على استشراف المستقبل والمشاركة في صنعه بالعلم والمعرفة.

مساحة نستعرض فيها الأفكار والإبداع

بهدف إثراء الحياة الثقافية

يعبر القارىء فيها عن رأيه ولا يمثل وجهة نظر الصحيفة

نتلقى مشاركتكم عبر الايميل

abdalmaqsud@hotmail.com

إعداد أسامة عبدالمقصود

هل أنت محب للحياة؟

إذا كان جوابك بالنفي، خذ استراحة تشعرك بالبهجة، استمتع بوقتك، فالصحة العقلية كالصحة الجسدية محتاجة للتوازن، مهما حققنا من إنجازات و امتلكنا من مقتنيات ،وركضنا وراء تحقيق أهدافنا و طموحاتنا لابد لنا أن نحافظ على الانسجام بين ما نريد وما نحصل عليه ، إذا كنت وسط يوم كثير العمل و تشعر بأن مزاجك كالمد و الجرز حافظ على توازنك و لكي تحافظ على توازنك انتبه لأفكارك و لما تقوله لنفسك ابتعد عن المقارنة حيث أن المقارنة تقلل من مستوى تقدير الفرد لذاته، المقارنة مع من هم دون مستواك يولد الشعور الزائف بالإنجازات و الرضا. أما مقارنة نفسه مع من يفوقه في مستواه يقوده إلى الشعور بالإحباط ، والفشل و فقدان القدرة على النجاح، انتبه إذا ما أضجرك نشاط ما لأنك قمت به، أو أحزنك شخص بكلماته، أو قد، شعرت بالملل من الروتين اليومي، حاول أن تتحكم بمشاعرك، لا تكن شخصاً سهل التعاسة، بسبب ما يدور حولك

يمكنك أن تقرر أن تكون تعيساً أو سعيداً، أنت تختار الطريقة التي ترى بها العالم و سوف ينمو كل ما قمت بتغذيته والاهتمام به، معظمنا الآن في حالة قلق علينا أن، نتعلم كيف نتعامل مع التوتر للوصول إلى حالة ذهنية تتسم بالهدوء، يجعلنا نتخذ قرارات بشكل موضوعي .

يجب أن نمتلك نظرة سليمة و سوية تجاه أنفسنا حيث لا تهتز عند تعرضنا للمشكلات المختلفة اختر عبارات معبرة عن المودة تجاه الآخرين و ابتعد عن المزاح و عن السخرية لأنهما الآن في هذا الوقت بالذات قد يكونوا سبباً للغضب نعم أحيانا نحتاج إلى تعليق مضحك ، لا بأس بشرط أن لا يساء فهمه، وإذا واجهت شخصاً ذا طبع عدواني اتخذ موقفاً هادئاً متفهماً ، شجعه على القيام بنشاط يخلصه من الغضب ابدِ تفهماً لما يشعر به قم بنزهة معه و اطلب منه توضيح أفكاره وشرحها لا تبريرها.

أحيانا بعض الأشخاص يصبحون لطفاء لو تمت معاملتهم بلطف تذكر أن الذي يمكنك التحكم به هو أنت نفسك، وردات الفعل الوحيدة التي يمكنك التأثير فيها هي ردات فعلك عند أي جدال حاول أن تنظر بموضوعية بقدر الإمكان لا تنسحب لكن أيضاً لا تجادل، دعني أنصحك نصيحة اشتر دفتر يوميات جميلاً ، سجل كل يوم يمر ايجابياً حصل معك أثناء النهار أو إطراء سمعته فأطربك أو معاملة لطيفة وجهت لك و سجله بلون أخضر وسجل المصاعب، والخيبات بلون أسود و عندما تعود للدفتر اقرأ فقط ما سجلته باللون الأخضر عندها ستركز فقط على النعم و تعتاد على السعادة و الرضا فهذا سيمنح نفسك المتعة عوض عن التركيز على سوء الأمور ، و هكذا تدريجياً تحب الحياة و ترتاح لها و تشعر بالحماس لرؤية الأشياء الصغيرة التي تجعلك سعيداً.

ندى فنري

المرأة

جلوس المرأة على منصة القضاء، إقرار بالواقع السليم وإعادة تفسير ما تم ترسيخه في الأذهان طيلة القرون السالفة، وإن تلك العاطفة التي تتصف بها ما هي إلا قوة وليست ضعفا، والدين فهي تكمله إذا ما فاتها من صيام وصلاة، وجودها في هذا المنصب يعفيها من الخبر الشائع بأنها من أخرجت أدم من الجنة، فكلاهما وسوس لهما الشيطان كما وسوس للبشر وغرس في عقولهم تلك التفاسير والأفكار.

الغريب أن الذين يتشدقون بالكلمات السلبية ضد المرأة من تربية النساء، وهن من أداروا له قرص حياته، منذ كان في المهد ومن ترعاه امرأة تحنو عليه وتمده بالغذاء وتتعب من أجله وعندما يشتد عوده ويعرف القراءة والكتابة التى علمتها له معلمته، يكتب ضد المرأة، نسي الأم ودورها العظيم وأن وظيفة الأم من المهن الخارقة، ونسي فضل الأخت وحنانها ودورها في حياته، ونسي كل ما يربطه بجمال النساء ورقتهن وتفكيرهن، بل غفل تفوقهن على الشباب في الدراسة وأثبات وجودهن في العمل والقيادة واشراكها في جميع قطاعات الانتاج والعمل الجاد.

هل كنا في انتظار أن تقعد على المنصة لتحكم لكي نكتب ونفسر بأن المرأة تقلدت مناصب رفيعة منذ كانت في البلاط الملكي والفرعوني وفي جميع الحضارات كان لها مكانة رفيعة، وقادة حروب ودول وغيرت في المنهج العام، فأسيا غيرت وساندت نبي الله موسى، وبلقيس أدخلت قومها دين التوحيد وآمنت بالله، ومريم البتول وغيرهن الكثير من حفرت اسماؤهن بحروف من نور.

الأمهات على مر الزمان هن القدوة والمثل الأعلى للأبناء، يتعلمون منها كل شئ ويختزل في العقول والذاكرة، لتصبح المعلومات والتجارب ضمن الخبرة المكتسبة بدون وعي أو إدراك، فالتعلم يرسخ مفهوم الخبرة التي يكتسبها المرء من أمه ، المرأة لا تقل عن الرجل إلا في الأمور التى خلقت من أجلها، فلكل منهما له عمله ونمط حياته الخاصة.

وليست المرأة العاملة أو التي خاضت معارك مع العلم ووصلت إلى مقاليد الحكم والعمل الرفيع في مكانة مرموقة والأخريات دون ذلك، مطلقا فالمرأة التى اكتفت بمهنة الأمومة وتربية النشء وغرس القيم النبيلة في نفوس الأجيال تقوم هي الأخرى بدور عظيم، هي من تخرج من تحت يدها الذكور والإناث ليشقوا طريق النجاح والتميز، وهي مجرد رايات تنتقل من يد أسلافنا إلى اجدادنا وأبائنا وأمهاتنا، فهم من بثوا فينا الأمل وحققوا لنا الأمان ومهدوا لنا طريق النجاح وهيئوا لنا المناخ المناسب لتحقيق الأحلام، فالمجتمع قائم على الجنسين كالطائر لا يطير إلا بجناحين

محمد أسامة

الإعلانات

تخرج علينا الإعلانات يوميا للترويج عن السلع، وتطل علينا بجميع وسائل الإعلام المرئية والمسموعة والمقروءة، ويتفنن أصحاب شركات الدعاية في اختيار المحتوى الذي يتماشى مع نوعية المنتج المراد الترويج عنه، وهناك كتاب وأصحاب فكر إبداعي لتأليف حكاية في زمن لا يتعدى نصف الدقيقة وبعض الإعلانات قد يكون تصويره لا يتعدى الخمس عشرة ثانية، إذا الفكرة لابد أن تكون مركزة جدا وقادرة على توصيل الفكرة وجذب الجمهور المستهدف ولفت النظر إلى المنتج حتى ترسخ الصورة الذهنية عند المتلقي.

تختلف الإعلانات الغربية في تناولها وعرضها وطريقة تصويرها عن الإعلانات العربية، والفرق ليس هو الهدف من طرح الموضوع فهذا ليس المقام، ولكن ننوه فقط إلا أن المحتوى الغربي يراعي في الإعلانات الصدق والدهشة والمفاجأة والابهار في الصورة والموضوع واختيار الممثلين لتوصيل الرسالة الإعلانية بصورة بسيطة ومركزة، أما الإعلان في منطقتنا العربية يعتمد على الموسيقى والأغنية والرقصات، او مشاهد تمثيلية قد تخرج المشاهد من مضمون الرسالة الإعلانية تماما، وهذا الأسلوب يشتت انتباه الجمهور المستهدف وابعاده عن الإعلان والسلعة المعلن عنها.

من النماذج التي تشتت المستفيد من الإعلان، تلك التى تضرب الشركات المنافسة وتخفي شعارها وتذكر سلبية المنتج لتعلوا عليها بالسمات المفضلة، وهناك إعلان مضاد يتبع غالبا في الترويج لكتاب أو لفيلم سينمائي، وذلك من خلال نص مضاد بنشر اشاعة تحذر المجتمع من قراءة الرواية أو الكتاب لأنه ضد الدين او العقيدة أو يروج للجنس فنجد ارتفاع نسبة القراء وترتفع المشتريات او دخول السينما لمشاهدة الفيلم الذي يحذر من مشاهدته، وهذا الأسلوب والمنهج متبع في الإعلانات التى لا تؤثر في الصحة او الترويج للمنتجات الغذائية أو الأجهزة الكهربائية، هى فقط تتم للترويج للكتب والروايات والأفلام.

دوافع الإعلانات الترويجية تنحصر في الفكرة وخطف الانظار لترسيخ اسم المنتج عند المستهلك، وللأسف هناك إعلانات تلعب على أحاسيس ووجدان المجتمع للتبرع لجهة خيرية أو مؤسسة صحية، وبعض الإعلانات تتاجر بآلام المرضى بعرضهم وهم في حالة إجراء العملية أو مرضى السرطان وغيرهم، وبالجانب الآخر من يتاجر بالفقر وحاجة المحتاجين بتصويرهم أثناء إعطائهم كرتونة مواد غذائية، وإعلان توصيل وصلات للمياه للفقراء، وهذه الإعلانات تكثف في الأيام المقبلة مع قدوم شهر رمضان الكريم، فعلينا أن ننتبه لكل هذه الإعلانات ونستوعب الرسالة منها، ونخاطب أبناءنا في توعية مستمرة للحفاظ على عدم الخداع بالإعلانات عن الكثير من الحلويات المسببة للأمراض وتسوس الأسنان مثلا، وعلى مستوى الكبار الوقوع في خداع بعض الإعلانات المروجة للعقارات والسيارات وغيرها من السلع ، وإعلانات القدرة والشعر والأدوية المعاجلة بالأعشاب، فعلى المؤسسات المسؤولة الإحاطة والمتابعة والتوعية واتخاذ ما يلزم تجاه المعلنين ومقاضاتهم عند المخالفة القانونية.

الشيماء محمد / خبير الصحافة والإعلام

الصداقة

تبنى الصداقة على عدة معايير وشروط لتستمر العلاقة، من بين هذه السمات تلك التي تتوافر في شخص يتفق في الكثير من السمات مع طباع الآخر، وغالبا الصداقة تكتشف بين شخصين حين يجد كلاهما أهمية في تبادلهما الأفكار وتبادل آراء وحرصهما على المقابلة، وإن غاب أحدهما أتصل الآخر عبر الهاتف، وغالبا ما يكون الصديق أقرب الأشخاص وقوفاً بجوار صديقه، والاهتمام به والشعور الدائم بما يؤرق الآخر.

الصديق عند الضيق، عبارة توارثتها المنطقة العربية بناءً على العديد من الشواهد التي كانت مصدراً من قصصنا وحكاياتنا الموروثة، وقد ضرب هذا المثل بعد التأكد من أن الصداقة عبارة عن علاقة قوية بين شخصين أو مجموعة، وهؤلاء الأصدقاء تربطهم أفكار واحدة والتزام بالمساعدة والتعاون، ويظهر الصديق عند المحن والمصائب، فالأصدقاء قوة ضاربة ومانحة للطاقة الإيجابية، والمتابع لهذه العلاقة الإنسانية سيجد أن الصداقة تنمع الاكتئاب والتوتر، لأن هناك من يشارك الصديق عند الضيق والتعب، وقصص الأصدقاء كثيرة جدا، ولعلنا في هذا المقام نتذكر أشهر صديقين في موروثنا الإسلامي الرسول الكريم صلى الله عليه وسلم وأبو بكر الصديق الذي وقف ليعلن لأمام الجميع أنه مصدق الرسول في كل ما جاء به ، وقال قولته الشهيرة في الإسراء والمعراج، لقد صدقت الرسول في أمر الوحي وأصدقه في الإسراء والمعراج، لهذا السبب سمي الصديق.

وتبدأ الصداقة في الطفولة وتستمر إلى سن معينة ثم يذهب كل شخص إلى حياة أخرى، لكن الصداقة التي تأتي مع الطفولة تأتي بدون ترتيب، وتصبح سمة بينهما حتى تتكون العلاقة المبنية على الترابط، لكن في الكبر تختلف الصداقة لأنها تأتي بالاختيار العقلي أكثر من العاطفة ويكون الاختيار هو الأساس، فيمر العديد من الشخصيات في الجامعة والعمل وأنحاء الحياة، وبالعقل يختار من يكتم السر ويضحي من أجل الصديق ويرفع من المعنويات ويفهمه بنظرة بعيدا عن النقد والهمز واللمز والشكوى المستمرة التي تسيطر على العلاقة وتؤثر عليها.

مصطفى عبيد

الأرملة

بعدما أصيب زوجها بمرض شديد توفاه الله وهي في سن صغيرة تاركا لها طفلين...

للأسف لم يترك لهم سوى بيت قصديري ...لا معيل لهم سوى رب العباد...

ظروفهم المعيشية قاسية جدا من شدة الفقر كانوا يأكلون الخبز البائت مع الشاي...

ظلت لفترة طويلة على هذا الحال لم يطرق بابها أحد، فهي لا تملك وظيفة أو شهادة، فهي لا تستطيع العمل و أطفالها صغار !!! تعاني هي وأطفالها من الجوع والبرد القارس، ليس لها أهل فهي يتيمة، بدأت حالة الأطفال تسوء وتتدهور بشكل واضح في ظل سوء التغذية للأسف، أحوالها المادية سيئة للغاية لم تستطع أن تتخطى هذه المحنة فزوجها لم يترك لها سوى هذا المنزل القديم، خرجت حائرة تائهة برفقة أبنائها ....؟؟؟ بعد صراع طويل مع النفس، قررت الجلوس أمام المسجد، نعم أمام المسجد، ترددت كثيرا...!!!

ماذا تفعل..؟؟؟

لم تجد مخرجا ولا سبيلا، فقر شديد و واقع مأساوي ضبابيُ فُرض عليها دون إرادتها...فهي ترى أطفالها يتضورون جوعا لكن سرعان ما رجعت إلى بيتها رفعت كفيها إلى الكريم وترجته توسلت إلى الرزاق وهي تذرف دموعاً حارة صامتة، لم تنم ظلت ليلة كاملة رافعة يديها إلى السميع القريب، لم تيأس ولم تقنط من رحمة الرحيم الغني، ومن يقينها الشديد أن الله على كل شئ قدير، تركت أمرها لله، رغم أنها لا تملك قوت يومها وحياتها كالظلمة الكالحة... فهي راضية تمام لا تملك شيئا إلا الدعاء... في الصباح الباكر طُرق الباب، فتحت الباب فوجدت امرأة جميلة بوجه بشوش وابتسامة رقيقة تبدو عليها مظاهر الثراء من ملابسها وحقيبتها، قالت المرأة الثرية: أنت لا تعرفينني، ولكن أنا أعرفك وقد دلني فاعل خير عليك ، أنا نذرت نذرا لله إذا رزقت بولد سأعطي لعائلة فقيرة بيتا ونصيبا من المال.، وحديت الرسول صلى الله عله وسلم (النذر يمين) وها أنا قد رزقت بولد، وكانت أجمل هدية من الغني الكريم لا أحد يستحقها غيرك، تفضلي هذا لك ولأطفالك غدا إن شاء الله سيأتي السائق يأخذك إلى بيتك الجديد...ثأترت وبكت وحمدت ربها... جُبرت نفوس كُسرت، وقلوب فُطرت، وأجسام أرهقت... بالرضا والدعاء، فتحت لها أبواب أغلقت.. فرحت كثيرا بالمال والبيت الذي رزقها الكريم من حيت لا تحتسب.

لست أنا

اقترب عيد ميلاد حوريتي، وهو الفرصة الوحيدة التي أحادثها فيها من السنة إلى السنة فقد انفصلنا منذ عقود لا أدري عددها، بحثت عن صفحتها الشخصية وأنا أرسم في مخيلتي ما سيدور بيننا، كلمات مقتضبة تخفي وراءها الكثير من الشوق والاحتياج وبحجم الحزن الذي تخلفه هذه المحادثة إلا أنني أتصيد هذه الفرصة جيداً ولم أفوّتها ولن أفكر في ذلك حتى فور دخولي شعرت بغرابة نوعاً ما، صفحتها ليست كما اعتدتها في كل مرة أزورها فيها، هنالك شئ غريب. لحظات وعرفت سبب كل هذا التغيير، صديقاتها يباركن خطبتها ويتمنين لها الذرية الصالحة، توقف كل شئ من حولي للحظات وأنا غير مصدق ما يحدث، وكأني لا أعرف أن يوماً كهذا سيأتي أو ربما أبى عقلي تصديق هذه الحقيقة، كانت حورية أهداها لي ربي في دنياي قبل مماتي، والآن من سيدخل جنتي؟ لستُ أنا من سيعيش كل أحلامنا الوردية اللاتي، حلمناها معاً؟ لست أنا.

من سيبدأ بالود إن حدث خلاف بيننا كما اتفقنا؟ لست أنا، من سيُبدي إعجابه خفاءً بطعام سئ المذاق؟ لست أنا من سيشكو حزنه وتخفف عنه ببراعتها؟ لست أنا من ومن ومن وكل الإجابات واحدة " لست أنا " حاولت جمع ما تبقى لدي من قوة وصلابة وكتبت لها " كل عام وأنتِ بدوني، وأنا أيضاً بدوني." ولم أستطع إرسالها كي لا أعكر صفوها، ومن حينها أصبحتُ لست أنا.

جمال الحفني

الحدود في العلاقات

الحدود مهمة في كل علاقة لأنها تحدد المبادىء التوجيهية الأساسية لكيفية سير الأمور وهي شرط أساسي لبناء علاقات صحية وتكمن أهميتها في كونها ترسم الخريطة التي تمكنك من بناء علاقات صحية ومن التعرف على جوهر حقيقتك.

تتميز العلاقة الصحَية بكونها تشمل الاحترام المتبادل حيث تمكنك من التواصل جيداً مع الطرف الآخر بوجود المشاعر والتفاهم.

كثيراً ما يخلق المجتمع معتقدات خاطئة عن الأشياء التي تعتبر تجاوزاً لمنطقة الأمان وفكرة إنشاء حدود في العلاقة ليست استثناء للأسف ومن هذه المعتقدات أن وضع الحدود أمر معيب وهو تصرف أناني لا يفيد العلاقات وأن أي طرف في العلاقة لا يملك الحق في تغيير سلوك الطرف الآخر بل هي تتعارض مع حب الآخرين وتقبلنا لهم وغيرها من الشائعات التي تؤدي إلى سوء الفهم لفكرة وضع الحدود في العلاقة، لكن الحقيقة لتقييم علاقاتك هل هي سليمة أم لا وهل يغيب عنها وجود الحدود الصحية يجب مراقبة مدى وجود التصرفات السلبية في هذه العلاقة كالسكوت عندما ينبغي عليك الكلام

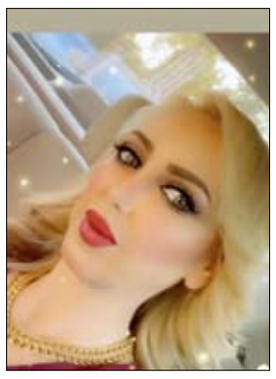

أو القبول بفعل أشياء لا ترغب بها لأنك لا تستطيع الرفض أو حرصاً على إرضاء الطرف الآخر فقط بالاضافة إلى الشعور بالاستياء لاعتقادك أنه يجب على الآخرين معرفة ما تفكر به وما تريده دون أن تخبرهم أنت بذلك والانجذاب للأشخاص الذين يستغلونك أو يسيطرون عليك وتعيش بعدها أنت دور الضحية والشعور بالارهاق والاستنزاف من جميع مسؤولياتك، إذا كنت تختبر أي من هذه المواقف في علاقتك فهي غير صحية وأنت لم تضع الحدود بذكاء لتحافظ عليها بل على العكس تماماً فإن الذكاء في رسم الحدود هو مظهر من مظاهر الدفاع عن النفس و الحماية الذاتية لأنها تدفع الناس الذين لا تهتم لأمرهم خارج حياتك وتشكل نظاماً يمنعك من من التصرف على طبيعتك وبحريتك المطلقة بل ستستمر في ردع ذاتك والتصرف بحذر شديد وحرمان نفسك مع تقليل من مشاعر التوتر والتصنع. ومن العوامل الوجيهة لجعل الحدود من أساسيات العلاقة اعتبارها استثماراً في العلاقة يؤدي إلى خلق أفضل علاقة ممكنة مع التعبير الكامل عن نفسك لأن الحدود هي الأعمدة التي تنشأ بها العلاقات السليمة والقوية فهي تُعد وسيلة تمهد الطريق ليعرف الآخرين كيف يحبونك. وهي تخلق مساحة مميزة تحدد البنية والطاقة التي تلتزم بها فعندما يعرف الآخر ما هي الأشياء التي تقبلها وترفضها سيسهل عليه التعامل معك ويعبر عن حبه بطريقة تناسبك وترضي الطرفين. ويعتبر وضع هذه الحدود استثمار قوي لاستمرار العلاقة على المدى البعيد وهو غير أناني فالطرفان هما عنصران فاعلان في المعادلة والحدود هي وحدها من تضع الخطوط العريضة لما أنت ملتزم به وتعبر عن نفسك بشكل أفضل وأصدق دون أن تسمح الخلافات بأي أذى مادي أو معنوي قد يطول أمده وستتمكن من التحدث بصراحة وأمانة عن أهداف هذه العلاقة مبتعداً عن التلميح والتفكير بطريقة التكيف مع القوالب التي يضعها الآخرين. هذه المسافة الذكية تدل أنك شخصاً حقيقياً فهي أسلوب يضع حجر الأساس ليتيح لك الحرية كاملة لاستثمار نفسك الحقيقة والبقاء صادقاً وسيغادر عندها الأشخاص المزيفون ومن يبقى معك سيحبك ويقدرك أكثر كل يوم وهذا يجعلها نقطة قوة ووسيلة لتقييم الشخص أمامك. اترك مسافة و ارسم سور الحدود بينك وبين الآخرين لترفع العناية الذاتية بذاتك ولا تفتح الباب على مصراعيه بل ضع سوراً للعناية الذاتية وتعامل معه بمرونة وذكاء وبمهارة لزيادة صحتك النفسية ولترى الصورة حولك كاملة وبشكل أفضل وأوضح قبل أن تضيع باقترابك أدق التفاصيل.

منال الحبال / كاتبة

أفلام الكرتون

شهدت صناعة أفلام الكرتون تطوراً واضحاً منذ عقد الثلاثينات والأربعينيات من القرن العشرين وحتى وقتنا الحاضر، فقد عرف الناس عموماً والأطفال خصوصاً أفلام استحوذت على عقول الجيل وعواطفهم، وشكلت لهم مادةً للتسلية والترفيه عن النفس بما تحتويه من مشاهد مسلية تبعث الفرحة في قلوبهم، وترسم البسمة على محياهم، ولكن اختلف هذا المفهوم في الأفلام الجديدة خلال الفترة المنصرمة، وهنالك أفلام فيها منافع وفوائد كثيرة للطفل، حيث يتعلم منها مهارات التكلم باللغة العربية الفصحى، كما يتعرف من خلال بعضها على سير الصحابة والأنبياء التي تقدم في قالب يقرب المعلومة إلى ذهنه، ويحببها إليه، وهنالك أفلام تؤثر تأثيراً سلبياً في مزاج الأطفال وشخصياتهم، وتربي فيهم العدوانية والعنف ضد الآخر من خلال المشاهد العنيفة التي تعرضها، في بعض الشخصيات الخيالية التي تتمتع بقوة خارقة للعادة مثل، وعلى الرغم من تصوير تلك المسلسلات لهذه الشخصيات بأنها تقوم بالعنف من أجل دفع الضر والأذى عن الناس ومساعدتهم، إلا أن الصورة التي تقدم بها تلك الشخصيات تشجع الأطفال على تقليدها، وبالتالي قد يحاكون الحركات التي تقوم بها تلك الشخصيات على أرض الواقع مع أصدقائهم أو إخوانهم الأصغر منهم سناً، وتصور مشاهد القتل بشكل عنيف، فبعض أفلام الكرتون تصور مشاهد قتل وسفك دماء تؤثر في شخصية الأطفال وتجعلهم يستسيغون تلك الصور ويرونها شيئاً عادياً، مما ينعكس سلباً على شخصياتهم ويجعلها أكثر عدوانية وعنفاً، وللحماية من الضرر يجب أن يكون موقف الأسرة تجاه هذه القضية يجب أن يرتكز على شريعة الإسلام وأخلاقياته التي تنبذ العنف والعدوان على الغير، وتحث على التسامح والتعامل الجيد مع الناس، وبالتالي يجب على الأسرة أن تراقب نوعية الأفلام والمسلسلات التي تسمع لأطفالها بمشاهدتها، وعدم السماح للأطفال برؤية المشاهد العنيفة القاسية، والإبقاء على المسلسلات الهادفة أو المسلية التي لا تتضمن محتوى سيئاً يؤثر في شخصياتهم.

معاذ الطيب / مخرج

أردوغان يعتمد دبلوماسية نشطة لتعزيز موقعه

•• إسطنبول-أ ف ب

تضاعف تركيا المبادرات الدبلوماسية سعيا لاستعادة دورها على الساحة الدولية، وآخرها اللقاء على أرضها بين وزيري الخارجية الروسي والأوكراني الذي يشكل رغم فشله في تحقيق نتائج، مؤشرا جيدا لأنقرة.

ولم تفض المحادثات بين سيرغي لافروف ودميترو كوليبا الخميس في أنطاليا في جنوب تركيا، في أول لقاء على هذا المستوى منذ شن روسيا هجومها على الدولة المجاورة في 24 شباط-فبراير، إلى أي تقدم ملموس، لكن أنقرة تتوقع أن يكون فاتحة للقاءات أخرى.

وإلى المنتدى الدبلوماسي في أنطاليا الذي انضم إليه في اللحظة الأخيرة الأمين العام للحلف الأطلسي ينس ستولتنبرغ، استقبل الرئيس التركي هذا الأسبوع نظيره الاسرائيلي اسحق هرتسوغ، واضعا حدا لعقد من التوتر الشديد بين البلدين، ثم حليفه الأذربيجاني إلهام علييف.

كذلك، يستقبل رئيس الوزراء اليوناني كيرياكوس ميتسوتاكيس الأحد، ثم المستشار الألماني أولاف شولتس الاثنين في أول لقاء بينهما.

وقالت جني جبور الأستاذة في معهد العلوم السياسية في باريس إن "تركيا لم تقم بمثل هذا النشاط الاستباقي على الصعيد الدبلوماسي منذ العقد الأول من الألفية"، مشيرة إلى أن أنقرة تسعى منذ أشهر لتحسين علاقاتها مع قوى إقليمية أخرى .

وحرصت أنقرة منذ اندلاع النزاع في أوكرانيا، على لعب دور "الميسّر" بين كييف وموسكو، مع الإبقاء على علاقات جيدة مع الطرفين. ورأت سمبل كايا من معهد الأبحاث الإستراتيجية في المدرسة الحربية في باريس أن انخراط تركيا في هذا الملف في حين أنها تعتمد بشدة على إمدادات القمح والغاز من الدولتين المجاورتين على البحر الأسود، يشكل "وسيلة لإعادة تأكيد موقعها كدولة عضو في حلف شمال الأطلسي، ولا سيما بعد شرائها أنظمة صاروخية إس-400 من روسيا». كذلك، نشطت أنقرة في إدارة مطار كابول بعد سيطرة حركة طالبان على أفغانستان في آب-أغسطس، وهو ملف آخر أتاح برأي الباحثة "إعادة تموضع تركيا في ما يتعلق بدورها كلاعب إقليمي».

وقالت أصلي أيدنتاشباس العضو في المجلس الأوروبي للعلاقات الدولية "تركيا عادت إلى النقاش بين ضفتي الأطلسي. باتت من جديد شريكا ممكنا على الصعيد الأمني. واعتبر وزير خارجية الاتحاد الأوروبي جوزيب بوريل خلال حضوره منتدى أنطاليا السبت أن أنقرة لديها "دورا مهما جدا يجب أن تلعبه ... مع الحرب الجارية في أوكرانيا».

وبعدما ذكّر بنقاط الخلاف الأخيرة التي قامت حتى قبل وقت قصير بين أنقرة وبروكسل، قال "يمكن لتركيا أن تصبح بلدا أكثر نفوذا بكثير، لذلك علينا تعزيز علاقاتنا».

وتزداد هذه الحاجة إلحاحا في ظل الحرب في أوكرانيا التي قد تسدد ضربة إضافية لاقتصادها المتضرر جراء تدني سعر صرف الليرة التركية وما واكبها من تضخم مفرط.

فشل محاولات لإجلاء مئات آلاف المدنيين مرات عدة

كييف تستعد لحصار روسي .. وماريوبول تأمل بمساعدة إنسانية

•• كييف-أ ف ب

تخشى السلطات الأوكرانية حصول حصار لكييف إلا أنها تعهّدت أن "تُدافع بلا هوادة" عن العاصمة في وجه القوات الروسيّة التي تقصف الجنوب الأوكراني حيث تأمل مدينة ماريوبول المحاصرة في وصول قافلة مساعدات إنسانيّة الأحد.

وقالت نائبة رئيس الوزراء الأوكراني إيرينا فيريشتشوك إن هذه القافلة ظلت عالقة أكثر من خمس ساعات عند نقطة تفتيش روسية السبت، في وقت يؤمل بأن تصل إلى ماريوبول الأحد آتية من زابوريجيا عبر برديانسك.

ويُعتبر ذلك حيويا بالنسبة إلى ماريوبول. فهذه المدينة الساحلية الاستراتيجية الواقعة في جنوب شرق البلاد بين شبه جزيرة القرم ودونباس، غارقة في وضع حرج "ميؤوس منه تقريبا" حسب منظمة أطباء بلا حدود، وهي تفتقر إلى الطعام وسكانها محرومون من الماء والغاز والكهرباء والاتصالات.

وقال مصدر عسكري فرنسي إن "ماريوبول لا تزال محاصرة. ما لا يمكنهم الحصول عليه بالحرب، يريد (الروس) الحصول عليه من خلال الجوع واليأس. ولأنهم لا يستطيعون قهر الجيش الأوكراني، فإنهم يستهدفون السكان».

وتقرّ موسكو بأن الوضع "في بعض المدن" اتخذ "أبعادا كارثية"، على ما نقلت وكالات أنباء روسية السبت عن الجنرال ميخائيل ميزينتسيف الذي اتهم "القوميين" الأوكرانيين بزرع ألغام في المناطق السكنية وتدمير البنية التحتية حارمين بذلك المدنيين من طُرق للإجلاء وللموارد الأساسية.

لا تزال مدينة أوديسا في الجنوب تستعد لهجوم القوات الروسية التي تركز هجومها حاليا على بعد حوالى مئة كيلومتر إلى الشرق في مدينة ميكولايف. وأشار صحافي في وكالة فرانس برس إلى أن القصف المكثف طال خصوصا مركزا للسرطان ومستشفى لطب العيون.

وتنتشر جثث الضحايا في شوارع بعض المدن في وقت يستحيل التحقق من أعدادهم. وقال الرئيس الأوكراني فولوديمير زيلينسكي السبت إن "نحو 1300" جندي أوكراني قتلوا منذ 24 شباط-فبراير، في أول إحصاء رسمي للسلطات الأوكرانية منذ بدء الغزو.

وأشار زيلينسكي إلى أن الجيش الروسي فقد "نحو 12 ألف عنصر". من جهتها، أعلنت روسيا في 2 آذار-مارس أن 498 من جنودها قُتلوا وهي الحصيلة الوحيدة التي قدّمتها.

وقُتل ما لا يقل عن 579 مدنيا، بحسب حصيلة قدمتها الأمم المتحدة السبت، مؤكدة أن عدد القتلى ربما يكون أعلى بكثير من ذلك.

وفرّ زهاء 2،6 مليون شخص من أوكرانيا منذ 24 شباط/فبراير، إضافة إلى وجود نحو مليونَي نازح داخليا، وفق مفوضية الأمم المتحدة السامية لشؤون اللاجئين.

في كييف، وحدها الطرقات المؤدية إلى الجنوب لا تزال مفتوحة. وباتت العاصمة بحسب مصادر أوكرانية محاصرة بشكل متزايد بالجنود الروس الذين دمروا مطار فاسيلكيف السبت.

وقالت هيئة أركان الجيش الأوكراني إن القوات الروسية الموجودة في ضواحي العاصمة تحاول تحييد المناطق المحيطة بها من أجل "محاصرة" كييف. كما تعرضت الضاحية الشمالية الغربية (إيربين وبوتشا) لقصف مكثف في الأيام الأخيرة.

وقالت وزارة الدفاع البريطانية إن القوات الروسية كانت موجودة السبت على بُعد 25 كيلومترا من العاصمة وإن رتلاً في شمال المدينة تفرّق وهو ما يعزز فكرة وجود نية لتطويق كييف.

غير أنّ القوات الروسية تُواجه مقاومة من الجيش الأوكراني، غرب العاصمة وشرقها، حسب صحافيين في وكالة فرانس برس.

ووعدت الرئاسة الأوكرانية بـ"دفاع لا هوادة فيه" عن كييف. وأكّد جنود أوكرانيون قابلتهم وكالة فرانس برس أن معنوياتهم جيدة. أما بالنسبة إلى الأعداء، فقال الجندي إيليا بيريزنكو "إنهم مجبرون على التخييم في قرى تقترب فيها درجات الحرارة من عشرة تحت الصفر خلال الليل، ويفتقرون إلى الإمدادات ويضطرون إلى نهب المنازل».

ويبقى الرئيس الروسي فلاديمير بوتين على مواقفه، واتهم السبت القوات الأوكرانية بارتكاب "انتهاكات صارخة" للقانون الإنساني، خلال محادثة هاتفية مع الرئيس الفرنسي إيمانويل ماكرون والمستشار الألماني أولاف شولتس. لكن الرئاسة الفرنسية ردت على تصريحاته معتبرة أنها "أكاذيب».

أما الدعوات التي وجهها ماكرون وشولتس من أجل "وقف فوري لإطلاق النار" فلم تلق آذانا صاغية.

لكن على الصعيد الدبلوماسي، ظهر تغيير في نهاية هذا الأسبوع: فرحب زيلينسكي بـ"نهج مختلف جذريا" من جانب موسكو خلال محادثاتها الأخيرة مع كييف، مشيرا إلى أن روسيا لم تعد "تُصدر الإنذارات فقط».

وردا على سؤال حول تصريحات أدلى بها بوتين الجمعة وتشير إلى "تقدّم" في المحادثات الروسية-الأوكرانية، قال زيلينسكي خلال مؤتمر صحافي في كييف إنه "سعيد بتلقي إشارة من روسيا».

وعقد لقاء الخميس بين وزيري الخارجية الروسي والأوكراني في تركيا لم يُحقق نتائج. وفي وقت سابق، عقدت ثلاث جلسات من المحادثات على مستوى الوفود، ستتواصل عبر الفيديو بحسب الكرملين.

وأعرب زيلينسكي عن أسفه لأن "الشركاء الغربيين (لأوكرانيا) ليسوا ملتزمين بما فيه الكفاية».

ويرفض الغربيون الدخول في الصراع، لكنهم ضاعفوا العقوبات الاقتصادية والتجارية ضد روسيا، وطمأنوا كييف لناحية تقديم الدعم لها، خصوصا العسكري.

وأعلنت واشنطن السبت تقديم مساعدات أسلحة جديدة لاوكرانيا بقيمة 200 مليون دولار، تأتي في اعقاب مساعدة أولية في مجال العتاد العسكري بقيمة 350 مليون دولار تم تسليم ثلثيها حتى تاريخ 4 آذار-مارس، وفقا لمسؤول في البنتاغون.

كانت حزمة المساعدات الأولية هذه تهدف إلى "تزويد أوكرانيا على وجه السرعة بالذخيرة اللازمة، وبصواريخ جافلين المضادة للدبابات وصواريخ ستينغر المضادة للطائرات"، حسب ما أوضحت مساعدة وزير الخارجية للشؤون السياسية والعسكرية جيسيكا لويس أمام الكونغرس.

ويأتي الإعلان عن المساعدات الجديدة من جانب البيت الأبيض بعد تصريحات لنائب وزير الخارجية الروسي سيرغي ريابكوف الذي قال إنه "حذر الولايات المتحدة" من أن هذه "القوافل" أصبحت "أهدافا مشروعة"، متحدثا خصوصا عن أنظمة دفاع جوي محمولة وأنظمة صواريخ مضادة للدبابات.

بوتين ماضٍ في الحل العسكري .. أياً كان الثمن

•• عواصم-وكالات

أجريت في أنطاليا يوم الخميس محادثات روسية-أوكرانية هي الأرفع مستوى منذ 24 فبراير -شباط ، أقر بعدها الجانبان بعدم إحراز أي تقدم حقيقي. وتبع اجتماع وزيري الخارجية الأوكراني ديميترو كوليبا والروسي سيرغي لافروف، تجديد للهجوم الروسي في أنحاء أوكرانيا، مع شن غارات على نطاق واسع على مدن رئيسية في غرب البلاد.

وقصف الجيش الروسي مطاراً عسكرياً في لوتسك، الذي يقع على مسافة 70 ميلاً من الحدود البولندية، فضلاً عن مطار عسكري آخر في إيفانو-فرانكيفسك.

ويقول خبراء عسكريون إن هذه الغارات هي جزء من جهود روسية لقطع الطريق على شحنات سلاح غربية لأوكرانيا.

وبعد توقفها لأيام، يبدو أن القوات الروسية حول كييف تعيد تجميع صفوفها من أجل شن هجوم واسع. ويقول مسؤولون أمريكيون إن القوات الغازية هي فقط على مسافة تسعة أميال من العاصمة.

وقيل أن مدينة فولنوفاخا الصغيرة في شرق أوكرانيا قد سقطت في أيدي الإنفصاليين الموالين لروسيا الجمعة.

وتخضع ماريوبول الساحلية في جنوب شرق البلاد وخاركيف ثاني أكبر مدن البلاد للحصار، وتتعرضان لغارات جوية وقصف مدفعي متواصلين.

ويستهدف الجيش الروسي في الوقت الحاضر مدينة دينيبرو الإستراتيجية في وسط البلاد، في ما يبدو أنه خطة عسكرية روسية لفصل القوات الأوكرانية عن الأراضي الواقعة شرق نهر دينيبرو.

التطوّع

وكان الرئيس الأوكراني فولوديمير زيلينسكي قال الأسبوع الماضي، إن أكثر من 16 ألف أجنبي من دول أعضاء في حلف شمال الأطلسي، قد تطوعوا للقتال في "الفرقة الأجنبية" الأوكرانية.

وعلى نحو مشابه، أبلغ وزير الدفاع الروسي سيرغي شويغو الرئيس فلاديمير بوتين خلال اجتماع لمجلس الأمن القومي الروسي الجمعة، أن الجيش الروسي تلقى أكثر من 16 ألف طلب من متطوعين "من الشرق الأوسط وسوريا" للقتال في منطقتي دونيتسك ولوغانسك الإنفصاليتين في شرق أوكرانيا.

ويصر المسؤولون والسياسيون الروس، بمن فيهم بوتين ولافروف، على أن العمليات العسكرية في أوكرانيا ماضية وفق الخطة المرسومة. ومع ذلك، كتب محرر شؤون الأمن القومي في مجلة "ناشونال إنترست" الأمريكية مارك أبيبسكوبوس، إنه من غير الواضح ما كانت عليه هذه الخطة في الأصل. ولم يكن ثمة جداول زمنية يمكن التحقق منها أو أية وثائق منشورة لمعرفة ما هي أهداف العملية العسكرية في أوكرانيا، ولا الزمن الذي ستتحقق فيه هذه الأهداف.

الاستخبارات الغربية

ولم تكن القوات الروسية الغازية وحدها من قلل من قدرة أوكرانيا على المقاومة.

ففي الأشهر التي سبقت الغزو، توقعت مصادر الإستخبارات الغربية أن تسقط كييف في أقل من 48 ساعة. وقدر رئيس هيئة الأركان الأمريكية المشتركة الجنرال مايك ميلي في شهادة مغلقة أمام جلسة في الكونغرس، أن تسقط كييف في أقل من 72 ساعة.

لكن من غير المؤكد ما إذا كانت التقويمات الغربية وصلت إلى الاستخبارات الروسية، التي تبلغت خطة الغزو التي أقرها بوتين. ويزعم خبراء عسكريون روس بأن الإبطاء في العملية العسكرية كان مقصوداً بغرض تخفيف الأضرار الجانبية.

وأبلغ الميجور جنرال الروسي سيرغي ليبوفوي وسائل الإعلام الروسية أنه "لو أن القائد العام للقوات قد حدد ما بين ثلاثة إلى أربعة أيام (مهلة للعملية)، صدقوني، لكان في الإمكان الانتهاء منها في هذا الإطار الزمني. لكن القوات الروسية تصرفت بحذر، وعملت على استهداف المقاومة العسكرية بدقة. ولو أن العملية مضت بسرعة، لكان وقعت خسائر جسيمة في صفوف القوات الروسية والسكان المدنيين».

ومع دخول النزاع أسبوعه الثالث، يبدو أن القوات الروسية تعيد تجميع صفوفها وتكييف تكتيكاتها، في توقع لحرب طويلة وواسعة النطاق يمكن أن تشمل كل أوكرانيا، وليس فقط مناطق الوسط والشرق. وتبدو الآمال بتسوية تفاوضية قاتمة، وكذلك احتمال أن ترضخ موسكو وتعكس المسار، تحت تأثير العقوبات والنكسات الميدانية.

وأظهر الكرملين أنه مصمم على فرض حل عسكري في أوكرانيا، بالغاً ما بلغت الخسائر في صفوف قواته، والأضرار الفادحة التي تلحق بالإقتصاد الروسي، والدمار الذي ينزل بالسكان المدنيين في أوكرانيا.

عواصم

بيروت

ذكر مدير المرصد السوري لحقوق الإنسان رامي عبد الرحمن أن أكثر من 40 ألف مقاتل سوري سجلوا أسماءهم للذهاب إلى أوكرانيا للقتال بجانب الروس.

ولفت إلى أن "هؤلاء سيذهبون مقابل إغراءات مالية وامتيازات».

وأوضح أنه حتى اللحظة لم يغادر أحد من سوريا للقتال في أوكرانيا. ولا يمكن التأكد من أي من هذه المعلومات بشكل مستقل.

وكان الرئيس الروسي فلاديمير بوتين صرح حديثاً بالسماح للمتطوعين الراغبين في القتال إلى جانب القوات الروسية بالذهاب إلى أوكرانيا.

بغداد

أكد الرئيس العراقي برهم صالح أمس الأحد أن استهداف مدينة أربيل بالصواريخ جريمة إرهابية مُدانة.

وقال الرئيس صالح ، في تغريدة عبر حسابه بموقع التواصل الاجتماعي "تويتر"، إن "القصف يأتي في توقيت مريب مع بوادر الانفراج السياسي ويستهدف عرقلة الاستحقاقات الدستورية بتشكيل حكومة مقتدرة».

وأضاف: "يجب الوقوف بحزم ضد محاولات زج البلد في الفوضى، وعلينا توحيد الصف لدعم قواتنا الأمنية وترسيخ مرجعية الدولة ومكافحة الإرهابيين الخارجين عن القانون».

وبحسب مصادر أمنية كردية فإن مناطق متفرقة بمدينة أربيل شهدت فجر أمس هجوما بـ12 صاروخاً دون وقوع إصابات.

كييف

حذر الرئيس الأوكراني فولوديمير زيلينسكي القوات الروسية من أنها ستواجه قتالاً حتى الموت إذا حاولت احتلال العاصمة كييف، وذلك في الوقت الذي استيقظ فيه سكان المدينة مجدداً على صوت صفارات الإنذار صباح أمس الأحد.

وقال زيلينسكي أمس الأول السبت "إذا قرروا قصف (كييف) بالقنابل ومحو تاريخ هذه المنطقة بكل بساطة... وتدميرنا جميعاً فعندئذ فقط سيدخلون كييف. إذا كان هذا هو هدفهم دعهم يدخلون ولكن سيتعين عليهم العيش على هذه الأرض وحدهم».

وقال الرئيس الذي ظهر مراراً على وسائل التواصل الاجتماعي من العاصمة إن بعض البلدات الصغيرة لم يعد لها وجود في الأسبوع الثالث من الهجمات الروسية والتي تعد الأكبر على دولة أوروبية منذ الحرب العالمية الثانية.

وتقطعت السبل بالآف في المدن المحاصرة جراء القصف الروسي الذي أجبر 2.5 مليون أوكراني على الفرار إلى دول مجاورة.

واتهمت أوكرانيا القوات الروسية أمس الأول السبت بقتل 7 مدنيين في هجوم على نساء وأطفال كانوا يحاولون الهرب من القتال قرب كييف. وقالت فرنسا إن الرئيس الروسي فلاديمير بوتين أثبت أنه غير مستعد لتحقيق السلام.

واشنطن

أمر الرئيس الأميركي جو بايدن بمنح معدات عسكرية إضافية لأوكرانيا بقيمة 200 مليون دولار، في الوقت الذي توسع فيه روسيا قصفها الذي يطال مناطق مدنية. وسبق أن أعطى بايدن توجيهات لإدارته في 26 شباط-فبراير بمنح أوكرانيا أسلحة من المخزون الأميركي بقيمة 350 مليون دولار بموجب قانون المساعدات الاجنبية. وازدادت المناشدات اليائسة للرئيس الأوكراني فولوديمير زيلينسكي للحصول على مساعدات عسكرية مؤخرا، حيث لم يتوقف عن حض واشنطن والاتحاد الأوروبي وحلف شمال الأطلسي بشكل متكرر على تقديم العون لبلاده للدفاع عنها.

وفي مذكرة إلى وزير الخارجية الأميركي أنتوني بلينكن، طلب بايدن تخصيص "ما يصل إلى 200 مليون دولار من المواد والخدمات الدفاعية من وزارة الدفاع لتقديم المساعدة لأوكرانيا". وحذرت روسيا السبت من أن قواتها قد تستهدف إمدادات الأسلحة الغربية في أوكرانيا، وأن تدفق هذه الأسلحة سيُحوّل القوافل التي تنقلها "إلى أهداف مشروعة».

ويأتي التفويض الأميركي الأخير للمساعدات العسكرية بعد يومين من استبعاد وزارة الخارجية الأميركية مقترحات لإرسال طائرات مقاتلة من طراز ميغ إلى أوكرانيا عبر قاعدة أميركية، قائلة إن توفير أسلحة للقوات البرية يخدم بشكل افضل جهود كييف لصد الغزو الروسي.

وكانت واشنطن قد سمحت في الخريف الماضي بتقديم 60 مليون دولار من المساعدات العسكرية لأوكرانيا، تلتها أسلحة وذخائر بقيمة 200 مليون دولار أخرى في كانون الاول/ديسمبر.

United Arab Emirates
Ministry of Justice

70392 **Date 14/ 3/ 2022 Issue No : 13492**

Service of a Judgment Debtor by Publication
Sharjah Federal Court - Civil Execution Court - Gabriel Ayodele Osho
Payment Notice on Case No. SHCEXCICV2021/0004423 Civil (Full-Jurisdiction)
To the Judgment Debtors : Gabriel Ayodele Osho
On ....., a copy of the attached judgment was issued against you in favor of the Plaintiff.
Execution Applicant : NATIONAL PAINTS FACTORIES CO. LTD.
on the above-mentioned case.
Whereas the mentioned Judgment Creditor has made a request for the execution of the judgment and the payment of the specified fees therefor, and whereas the judgement to be executed is:
The total including the fees and charges amounting: AED 1,464,394.
Therefore, you are assigned to execute what was stated in the above mentioned executive deed within (15) days from the date of your service of this notice.
Should you fail to do so, the court will take the legal procedures against you to force you to execute the same.
Judge/ Hossam El Din Hassan Mustafa Mohamed Khader
Sharjah Federal Court
Civil Execution Court

GOVERNMENT OF DUBAI
DUBAI COURTS

70533 **Date 14/ 3/ 2022 Issue No : 13492**

Published Notice details
265/2022 Commercial Partial
To Defendant: 1- Sky Gold Sarl Co
Address unknown
As the plaintiff: Ahmad abdul karim fakih
He has field a case agai you its subject is obligation of the defendants to jointly to pay the plaintiff an amount of 295,000 USD or its equivalent in AED 1,085.600, In addition to the legal interest of 9% from the date of due 15/05/202 until full payment and expedited execution of the judgment without guarantee. A hearing was set for her on Monday 21/03/2022 at 9.00 am in the remote litigation room BUILDING DESC&, therefore you are required to attend or represent you legally, and you must submit your memorandums or documents to the court at least three days before the hearing.

GOVERNMENT OF DUBAI
DUBAI COURTS

70392 **Date 14/ 3/ 2022 Issue No : 13492**

Notification by Publication
No. 47328/2022
Notifying Party : JOSEPHINE SASSIN ILLIDA
Notified Party : ADON KONAR ED VERGER CAPAGONI
Subject : legal Notice No. 18781/1/2022
The Notifying Party hereby notifies the Notified Party to pay an amount of AED 23,420 (twenty-three thousand four hundred twenty Dirham) in return for the indebtedness approved under truth receipt issued and signed by the Notified Party within a maximum of five days as of the date of receiving this notice. Otherwise, we will take all the legal actions against you, keeping you under obligation to pay the above stated amount and to reserve the Notifying Party's rights. The Notifying Party shall be entitled to ask for the compensation, the legal interest and the compensation.
Best Regards,,
Notary Public

GOVERNMENT OF DUBAI
DUBAI COURTS

70392 **Date 14/ 3/ 2022 Issue No : 13492**

Notification by Publication
No. 47317/2022
Notifying Party : MOHAMED AZEEM RASOUL DAD
First Notified Party : FALLA TRAVEL AND TOURISM COMPANY LLC
Second Notified Party : ABDUL GHAITH ABDUL MOHAMED
Subject: Legal Notice No. 18775/1/2022
The Notifying Party hereby notifies the Two Notified Parties to pay an amount of AED 2,202,000 «two million two hundred two thousand Dirham) in return for the value of 7 bank cheques Nos. 001492_001491_001494 001490_001495_001497_001496 issued by the Notified Party, under commercial transaction concluded between the Notifying Party and the Two Notified Parties within a maximum of five days as of the date of receiving this notice. Otherwise, we will take all the legal actions against you, keeping you under obligation to pay the above stated amount and to reserve the Notifying Party's rights. The Notifying Party shall be entitled to ask for the compensation, the legal interest and the compensation.
Notary Public

قمة يونانية تركية تهيمن عليها قضيّة أوكرانيا

•• أثينا-أ ف ب

يزور رئيس الوزراء اليوناني كيرياكوس ميتسوتاكس اسطنبول حيث يعقد اجتماعا مع الرئيس رجب طيب أردوغان، تعزيزا لجهود التقارب بين الدولتين الجارتين العضوين في حلف شمال الأطلسي في ظل الهجوم الروسي على أوكرانيا.

ويعقد اللقاء بعدما استضافت أنقرة التي تطرح نفسها منذ بدء الغزو الروسي لأوكرانيا في موقع الوسيط بين البلدين، مفاوضات الجمعة بين وزيري الخارجية الروسي سيرغي لافروف والأوكراني دميترو كوليبا، هي الأولى منذ شنت روسيا هجومها.

واغتنم الرئيس التركي زيارة ميتسوتاكس الذي يلتقي الأحد في اسطنبول بطريرك القسطنطينية المسكوني برثلماوس الاول، الزعيم الروحي للأرثوذكس في العالم، ليدعوه إلى مائدة غداء في المقر الرئاسي على ضفة البوسفور.

وشهدت العلاقة الخلافية بين أثينا وأنقرة في السنوات الماضية أزمة جديدة على ارتباط بترسيم الحدود البحرية في شرق البحر المتوسط.

وتصاعد التوتر في صيف 2020 عند محاولة تركيا القيام بأعمال تنقيب عن النفط والغاز في المياه المتنازع عليها، غير أن استئناف المفاوضات الثنائية عام 2021 سمح بانفراج نسبي في العلاقات.

وأوضحت أنتونيا زيرفاكي الأستاذة المساعدة في العلاقات الدولية في جامعة أثينا لوكالة فرانس برس "تعقد القمة اليونانية التركية على خلفية الحرب في أوكرانيا، لكنّه سيتم تقييمها في سياق الحوار اليوناني التركي الذي بدأ بعد خفض التصعيد في أزمة" صيف 2020.

ورأت في هذا اللقاء "مؤشرا إلى جهود تقارب وتفاهم" بين البلدين. وأبدى ميتسوتاكيس الأربعاء "استعداده" للمساهمة في الحوار "بطريقة بناءة خصوصا وأن البلدين يبديان قلقهما إزاء الشؤون الإقليميّة».

وقال خلال مجلس وزراء "بصفتنا شريكين في حلف شمال الأطلسي، مطلوب منا التحرك في ظل الظروف الحالية" من أجل "محاولة إبقاء منطقتنا بعيدا عن أي أزمة جيوسياسية أخرى والتنديد بانتهاك (روسيا) القانون الدولي».

وعلى غرار جميع شركائها الأوروبيين نددت أثينا بشدة منذ 24 شباط/فبراير بالغزو الروسي لأوكرانيا ووصفته بأنه هجوم يهدف إلى "مراجعة التاريخ" و"انتهاك فاضح للقانون الدولي".

وأوضح سنان أولغن مدير مركز الدراسات الاقتصادية والسياسية في اسطنبول لوكالة فرانس برس أنه "مع احتمال قيام حرب طويلة في البحر الأسود، من مصلحة البلدين تحسين علاقاتهما الثنائية ... وتسوية خلافاتهما».

وتابع أنه "سيعاد توجيه دبلوماسيتهما، إنما كذلك إلى حد ما مجهودهما العسكري، بموجب هذه الأزمة بين أوكرانيا وروسيا" مشيرا إلى أنه بإمكان الدولتين المساهمة في "مختلف مبادرات حلف شمال الأطلسي».

ورأت أصلي أيدنتاتشباس العضو في المجلس الأوروبي للعلاقات الدولية، وهو مركز دراسات مقره في برلين، أن الحرب في أوكرانيا "يمكن أن تنعكس إيجابا على العلاقات اليونانية التركية».

زيلينسكي يطالب بمنطقة حظر طيران

مد اوكرانيا بالميغ - 29

•• الفجر -فريد كابلان
ترجمة خيرة الشيباني

حان الوقت لحذف مصطلح "منطقة حظر طيران" من مفرداتنا.

سيؤدي هذا إلى إغلاق النقاش حول الحاجة، أو عدمها، لفرض حظر في سماء أوكرانيا. تعطي هذه العبارة الانطباع بأنها خطوة بسيطة للغاية، وقائية بحتة، وشبه سلبية، تشبه إلى حد ما الشرطي الذي يلوح بإشارة عند معبر للمشاة.

ستكون عملية أكبر وأكثر تعقيدًا وأشدّ فتكًا:

فرض منطقة حظر طيران فوق أوكرانيا فكرة كارثيّة

هناك وسائل جوية أخرى «أفضل» لمواجهة القوات الروسية

إذا أردنا اعتماد مصطلحات أكثر دقة، والتي من شأنها أن تصف بشكل أدق كل رهاناتها ومخاطرها، يجب ان نتحدث عن "عمليات قتالية جوية" والتي، في الظروف الحالية، ستُترجم على أنها "الذهاب إلى الحرب ضد روسيا". هل سيكون 74 بالمائة من الأمريكيين -نسبة الذين يقولون إنهم يؤيدون فكرة منطقة حظر طيران -مؤيدين لذلك؟

في هذه المرحلة، يبدو أن الرأي عامّة في واشنطن يرى أن فرض منطقة حظر طيران فوق أوكرانيا لإحباط الغزو الروسي فكرة كارثية. رفض البيت الأبيض ذلك، وحتى الجمهوريون الذين يبحثون عن أسباب جديدة لمعارضة جو بايدن بالكاد احتجوا.

ومع ذلك، لا يزال الجدل محتدما، بل كان الموضوع الأكثر سخونة خلال المناقشات السياسية على التلفزيونات يوم الأحد في الولايات المتحدة. ففي برنامج "التقي بالصحافة"، قال السناتور الديمقراطي جو مانشين، من وست فرجينيا، إنه يعتقد أنه لا ينبغي "استبعاد الاحتمال كليًا". والسبب الرئيسي وراء عدم اختفاء هذه الفكرة، هو أن الرئيس الأوكراني فولوديمير زيلينسكي لا يزال يدعو إليها. وقد يبدو من الوقاحة تقريبًا رفض طلبه تمامًا.

الصليب والراية

ما يعنيه فرض منطقة حظر طيران بالضبط: منع جميع الطائرات التي ليست لنا من الطيران في مجال جوي محدد. في العقود الأخيرة، فرضت الولايات المتحدة حظرا على العراق وليبيا وصربيا لحماية المدنيين. لكن هذه الحماية تعني أننا نهاجم المعتدين، ونطلق النار على الطائرات التي تدخل المنطقة، ونقصف الأسلحة الدفاعية المضادة للطائرات التي تهدد طائراتنا. هذه المناطق معقدة للغاية عند اقامتها، وفي السنوات العشر بين حربين في العراق، عندما فرضت الولايات المتحدة والمملكة المتحدة مناطق حظر طيران في الجنوب (لحماية الشيعة) والشمال (لحماية الأكراد)، حلقت الطائرات المقاتلة أكثر من 200 ألف طلعة جوية، وأسقطت أكثر من 1000 قنبلة على أكثر من 240 هدفًا. وعام 1996، خلال حملة دامت يومين لتدمير صواريخ أرض -جو العراقية، أطلقوا أربعة وأربعين صاروخ كروز.

عام 1999، أثناء حرب كوسوفو، استهلكت الطائرات الحربية الأمريكية وحلف شمال الأطلسي ثمانية وسبعين يومًا لفرض منطقة حظر طيران فوق منطقة بحجم ولاية كونيتيكت. وأطلقت الطائرات 743 صاروخ جو -أرض لتدمير أربعة وأربعين موقعًا لإطلاق صواريخ أرض -جو وحفنة من الأسلحة المضادة للطائرات (لإقامة منطقة حظر طيران، يجب على الجيش أن يمحو الأسلحة الأرضية التي يحتمل أن تجعل من طائراته أهدافا). ورغم ذلك، تم إسقاط طائرتين من هذه الطائرات، ولم تضمن الولايات المتحدة تفوقها الجوي، أي السيطرة الكاملة على المجال الجوي والقضاء على جميع التهديدات الأرضية.

تبلغ مساحة أوكرانيا مرة ونصف حجم العراق، وثمانية أضعاف حجم صربيا. وعلى الرغم من أن منطقة حظر الطيران لن تحتاج إلى تغطية الدولة بأكملها، إلا أنها يجب أن تحمي المناطق المحيطة بكييف وخاركيف وأوديسا والممرات الإنسانية المؤدية إلى لفيف وغربها. بالإضافة إلى ذلك، مقارنة بجيوش صدام حسين وسلوبودان ميلوسيفيتش، يمتلك الجيش الروسي في أوكرانيا عددا أكبر من الطائرات، وأنظمة مضادة للطائرات أطول مدى.

لذلك ستكون عملية أكبر وأكثر تعقيدًا، وبخاصة، أشدَّ فتكًا.

طرق أفضل

بعبارة أخرى، ستخوض الولايات المتحدة وحلف شمال الأطلسي حربًا ضد روسيا. سيدمرون كميات هائلة من المعدات العسكرية الروسية، ويقتلون أعدادًا كبيرة من الجنود، حتى أثناء الامتناع عن قصف الدبابات والمركبات وخطوط الإمداد الروسية -وبمجرد الانخراط في المعركة، سيتم ممارسة الضغط للقيام بذلك.

وقد يعتقد فلاديمير بوتين بشكل معقول، أنّ هذه ستكون الخطوة التالية. وفي فوضى الحرب، قد يعتقد أن طائرات الناتو تقوم بذلك فعلا وسيتصرف وفق ذلك.

ان فرض منطقة حظر طيران قد لا تكون وسيلة فعالة للغاية لحماية المدنيين الأوكرانيين المعرضين للهجوم، فقد أصيب أو قُتل معظمهم بالمدفعية الروسية وليس بالطائرات.

هناك وسائل جوية أخرى (أفضل) لمواجهة القوات الروسية. في الأيام الأخيرة، طرحت فكرة إرسال طائرات مقاتلة إلى أوكرانيا، منها طائرات ميغ روسية الصنع يعرف الطيارون الأوكرانيون كيفية استخدامها. ويمكن استخدامها لتفجير قوافل المدرعات وخطوط الإمداد والتركيزات الأخرى للقوة العسكرية الروسية.

وسيكون إرسال طائرات من قبل الناتو جزءً من الاستمرارية، على نطاق أوسع، للتزويد بأنواع أخرى من الأسلحة التي كان يرسلها إلى أوكرانيا منذ عدة أيام، وهي ممارسة يبدو أن بوتين لا يعتبرها تدخلا مباشرا، على الأقل حتى الآن.

الفائدة لا تستحق كل هذا

عندما بدأ غزوه، قال بوتين إن أي محاولة من جانب الغرب للتدخل ستؤدي إلى "عواقب وخيمة لم يرها من قبل". فسّر الكثيرون هذه الملاحظة على أنها تهديد باستخدام الأسلحة النووية.

إذا تدخلت الولايات المتحدة ودول الناتو الأخرى بشكل مباشر في الحرب، يمكنها إيقاف الهجوم الروسي، وربما هزم الجيش الروسي تمامًا، وهذا في غضون أيام قليلة. لكن بوتين، سيواجه الخيار التالي: إما الاستسلام والتعرض الى إذلال كامل، أو إرسال بعض الصواريخ النووية التكتيكية إلى أهداف رئيسية في أوكرانيا، أو ربما إلى قواعد جوية في دول الناتو، في محاولة لاستعادة بعض النفوذ في مفاوضات وقف إطلاق النار.

وبما أن روسيا تمتلك أسلحة نووية، أصرّ بايدن منذ بداية الصراع على عدم تدخل الولايات المتحدة أو الناتو بشكل مباشر. وتفسّر القوة النووية لبوتين أيضًا سبب رفض قادة الناتو طلب زيلينسكي فرض منطقة حظر طيران. ان القيام بذلك يعني التدخل المباشر في الصراع، والذي قد يؤدي في الواقع إلى اندلاع حرب عالمية ثالثة.

الدفاع عن أوكرانيا أمر مهم... إنه يستحق أن يتحمّل في سبيله الكثير من الإزعاج والتضحية... لكن ليس إلى هذه الدرجة.

تفسّر القوة النووية الروسية أيضا سبب رفض قادة الناتو طلب زيلينسكي فرض منطقة حظر طيران

خطوة تعني التدخل المباشر في الصراع مما قد يؤدي إلى اندلاع حرب عالمية ثالثة

في نيويورك، متظاهر يرفع لافتة تطالب بإغلاق الأجواء فوق أوكرانيا

الامريكان والناتو يرفضون التدخل المباشر

توفير وسائل اخرى لحماية الاوكرانيين

المعامل البيولوجية.. خط بوتن الأحمر وسر التحرك العسكري

•• عواصم-وكالات

اتهمت وزارة الدفاع الروسية، الولايات المتحدة بإقامة 30 مختبرا بيولوجيا في أوكرانيا، تنتج فيروسات تسبب أمراضا خطيرة، مشيرة إلى تدمير بعضها.

إعلان موسكو جاء بعد أكثر من أسبوعين على بدء العملية العسكرية الروسية في 24 فبراير الماضي، فيما وصفه خبراء ومحللون بالسبب الحقيقي وراء تحرك الرئيس الروسي فلاديمير بوتن صوب أوكرانيا.

وقال قائد قوات الدفاع الشعاعي والكيميائي والبيولوجي في القوات الروسية، إيغور كيريلوف إن البنتاغون "أدار برامج بيولوجية عسكرية في أراضي الاتحاد السوفييتي السابق"، في إشارة إلى أوكرانيا، ولم يصدر عن كييف أو واشنطن أي تعليق على التصريح.

وأكد القائد الروسي أن الولايات المتحدة قامت بإنشاء شبكة تتكون من 30 مختبرا بيولوجيا بأوكرانيا، في مدن لفيف وخاركيف وبولتافا، مشيرا إلى أنه تم تدميرها، والعثور هناك على آثار لمسببات أمراض الطاعون والجمرة الخبيثة وداء البروسيلات والدفتيريا والسالمونيلا والدوسنتاريا.

شهد عام 2019 نشاطا مكثفا بحسب الاتهامات الروسية من جانب الولايات المتحدة في مجال المعامل البيولوجية، حيث أقامت واشنطن مختبرين في مدينتي كييف وأوديسا، وهما المدينتان اللتان بادرت روسيا بقصفهما مع بداية عملياتها العسكرية في أوكرانيا، بالإضافة إلى مختبرات أميركية أخرى في مدن وضواحي فينيتسا، ولفيف، وخيرسون، وتيرنوبيل، ومناطق أخرى محاذية لحدود شبه جزيرة القرم.

وفي هذا السياق، يقول الأستاذ المساعد بالعلاقات الدولية في جامعة لوباتشيفسكي الروسية، عمرو الديب: إن "المعامل البيولوجية ومحاولة عسكرة الدول على حدود روسيا من جانب الناتو وواشنطن هما العامل الرئيسي وراء تحرك موسكو».

وكشف الديب في خلال تصريحاته لموقع "سكاي نيوز عربية"، أن خط بوتن الأحمر تعدّاه الغرب وواشنطن من خلال معملين كان يفترض افتتاحهما نهاية فبراير الماضي في كييف وأوديسا، ولكن العملية العسكرية منعت ذلك.

من جانبه، قال القائد الروسي إيغور كيريلوف، خلال بيان وزارة الدفاع، إنه تم تدمير 232 حاوية تحتوي على العامل المسبب لمرض داء البريميات، ثلاثين من التولاريميا، وعشرة من داء البروسيلات، وخمسة مع الطاعون، في مدينة لفيف فقط. كما أكدت وزارة الدفاع الروسية أن واشنطن أنفقت أكثر من 200 مليون دولار على أعمال المعامل البيولوجية في أوكرانيا، وشاركت مختبرات المديرية المركزية للصحة والأوبئة، التابعة لوزارة الدفاع الأوكرانية، في البرنامج البيولوجي العسكري الأميركي.

وحول هذه النقطة أوضح الديب، أنه بجانب المعامل البيولوجية، كانت هناك قاعدة عسكرية بريطانية يتم بناؤها في أوكرانيا، هذه القاعدة تمت تسويتها بالأرض في بداية الأيام الأولى من العملية العسكرية، مضيفا: "كانت روسيا تعلم أنه سيتم استخدام هذه القاعدة للضغط على موسكو في العديد من الملفات، لذلك جاء قرار الحرب في توقيته لإيقاف تلك الخطوات التي تشكل تهديدا حقيقيا للأمن القومي الروسي».

وأشار الأستاذ المساعد بالعلاقات الدولية في جامعة لوباتشيفسكي، إلى أن العملية العسكرية وما تم كشفه على الأرض يثبت نوايا الناتو وواشنطن تجاه روسيا من خلال الحرب البيولوجية وتطوير الأمراض والفيروسات على حدودها.

«راسبوتين» العصر الحديث

هل حقًا يؤثر الفيلسوف ألكسندر دوغين على بوتين...؟

•• الفجر -جوليان كورونا

ترجمة خيرة الشيباني

من عام 1907 حتى سقوط القيصر عام 1917، كان لغريغوري راسبوتين نفوذا قويا في البلاط الروسي رغم اتهامه بأنه دجّال. وفي مواجهة اتهامات مماثلة، يبدو أن الفيلسوف ألكسندر دوغين يمارس بعض التأثير غير المباشر على السياسات القومية لفلاديمير بوتين.

خلال عطلة نهاية الأسبوع الأولى من الصراع الأوكراني، تمكّن بعض المتخصصين من ملاحظة مقال من مصدر مجهول في نشرة وكالة الأنباء ريا نوفوستي.

حذف على الفور، مقال يحتفي بالنصر الروسي على النظام "النازي" الأوكراني (الذي لم يتحقق بعد)، مع التأكيد على أن الهدف الحقيقي للعملية كان هزم الغرب ورغبته في ان يرى الشعوب السلافية ذات سيادة.

فكرة السيادة الأوكرانية استُبعدت في المقال الى جانب نفي وجود الأمة الأوكرانية، وانه تمّ "حلّ"، مصطلح يذكّر بلغة ألمانيا النازية، المسالة الأوكرانية الى الابد. كما تم أيضًا تحديد المهمة الروسية المتمثلة في إجبار أوروبا على الانفتاح على روسيا وآسيا بدلاً من الغرب.

يعكس هذا النص بلا كاتب رؤية فلاديمير بوتين الأوراسية للجغرافيا السياسية.

لكنه يلتقي أيضًا مع كلمات مفكرين لطالما اعتُبروا مصدر إلهام لهذا الأخير، مثل ألكسندر دوغين.

رجل متدين ومحافظ وقومي متطرف

متحصل على ديبلومات جامعية عديدة، منها الفلسفة، استطاع دوغين الجمع بين هذه الممارسة الفكرية وهوايات مختلفة، مثل افتتانه بعالم الآثار السابق المتخصص في "العرق الآري" في ظل ألمانيا النازية، ولفرام سيفيرز.

عام 2005، أسس دوغين حزب أوراسيا. وسمح له هذا الوضع الجديد بظهور أكبر لدى عامة الناس وبوتين، ولكن أيضًا لدى بعض السياسيين الأجانب.

ثم أسس أنصاره الجبهة البلشفية الوطنية عام 2006، وهي مجموعة صغيرة وحركة سياسية معروفة بعنفها وأعمالها ضد العناصر الغربية.

دافع عن استخدام العنف بنفسه، واكد دوغين، على سبيل المثال، بأن أندرس بريفيك، المسؤول عن الهجمات الإرهابية في النرويج عام 2011.

وكتب دوغين على مدونته، بعد ثلاثة أسابيع من الهجمات: "كلما زاد عدد بريفيك، كان ذلك أفضل».

أخيرًا، دعا لسنوات عديدة إلى إبادة أوكرانيا. ولذلك خضع لعقوبات من قبل دول غربية، ومُنع من دخولها منذ 2014.

بالنسبة للأستاذ في كلية السياسة التطبيقية بجامعة شيربروك، بيير بينيت، فإن دوغين ينتمي الى تلك الطبقة من المفكرين القوميين المتطرفين، التي تضم أيضًا فلاديسلاف سوركوف، "المؤلف الخفي للبوتينية».

«يرتبط الاسمنت المحافظ والتقليدي لسياسة بوتين بهؤلاء الكتاب والأهمية التي أعطاها لهم"، يضيف الأستاذ.

الترابط بين أفكار بوتين ودوغين

عندما التقى بوتين بالرئيس الصيني في أولمبياد بكين، ذكر الروسي عدة عناصر تلتقي مع أيديولوجية دوغين كما وردت في كتابه أسس الجغرافيا السياسية.

فقد أعرب بوتين عن الحاجة إلى العودة إلى عالم متعدد الأقطاب، قائم على مجموعة متنوعة من مراكز القوة على نطاق عالمي، وخاصة على زيادة الروابط بين طرق الحرير الجديدة وكامل أوراسيا.

من جانبه، اعتبر دوغين دائمًا، أنّ العالم متعدّد الأقطاب (أي العالم القائم على تعددية القوى العظمى التي تمارس نفوذها في مربع محدد مسبقًا) سيجعل ممكنا تدمير الهيمنة الغربية، وسيدعم تنوّع مراكز القوة.

كما أعرب عن أن ذلك سيضع حدا لليبرالية والبرلمانية وحقوق الإنسان.

الرابط المهم الآخر بين فكر دوغين وفكر بوتين، هو فكرة الأجنبي القريب من روسيا. بالنسبة لبوتين، كان على روسيا الاحتفاظ ببعض السيطرة على الدول المجاورة لها بعد تفكك الاتحاد السوفياتي.

نظّر دوغين لهذا انطلاقا من ان روسيا كحضارة أوراسية رئيسية ينبغي أن يمتد نفوذها في جميع أنحاء القارة، ربما إلى درجة إنكار الحق في الاستقلال السياسي للدول الأعضاء السابقين في الإمبراطورية الروسية.

ويوضح مع ذلك الأستاذ، أن هناك "عناصر في فكر دوغين لا يتقاسمها الرئيس الروسي، فعندما يتحدث بوتين عن أوراسيا، فإنه يتحدث عن البيئة الروسية القريبة، على عكس دوغين الذي يمتد إلى أوروبا بأكملها. بوتين واقعي تمامًا في خطابه، ويفهم أن تجاوز بعض الأراضي السوفياتية السابقة أمر مستحيل».

دوغين ونفوذه في الغرب

العديد من الجماعات والأحزاب السياسية كان لها نقاشات مع دوغين. وحتى وقت قريب، اشتهر التجمع الوطني لمارين لوبان، والمجموعات الصغيرة القريبة من إريك زمور، بأنهم متحالفون مع روسيا. ومع ذلك، أجبرتهم الحرب في أوكرانيا على الابتعاد قدر الإمكان عن العمل الروسي. كما أقام دوغين علاقات مع رابطة الشمال، الحزب الشعبوي اليميني المتطرف بقيادة ماتيو سالفيني في إيطاليا، ومع حزب البديل من أجل ألمانيا، الحزب اليميني المتطرف في ألمانيا، كما أفاد لوكا شتاينمان في مجلة ريزت.

أخيرًا، أقام ألكسندر دوغين أيضًا علاقات مع مقربين من دونالد ترامب، أبرزهم ستيف بانون، الذي تربطه علاقات ودية مع أكثر السياسيين التقليديين في روسيا.

بالنسبة لبيير بينيت، فإن هذا الارتباط بين القوميين منطقي عندما نرى كيف تعمل العلاقة بين مختلف الأحزاب اليمينية المتطرفة على نطاق أوروبي.

ويضيف الأستاذ: "الروابط أقرب إلى الأفكار منها إلى الاشخاص، وسُميّة الحرب في أوكرانيا لن تؤدي إلا إلى منع التزام هذه الأحزاب المحافظة بشخص دوغين وعلاقتها بروسيا».

مبالغة أم تقليل في تقدير تأثيره؟

ويعتقد جورج باروس، الباحث المتخصص في شؤون روسيا وأوكرانيا في معهد دراسة الحرب، في مقال نشر في مجلة بروفيدنس في يوليو 2019، أن الغرب يبالغ في تأثير هذه الشخصية الغامضة على الساحة السياسة الروسية.

بالنسبة له، لا ينبغي أبدًا أن تكون الرابطة مرادفًا للعرضية، خاصة عندما نعلم أن شخصه لا يُذكر، أو يُذكر قليلاً، في الاوساط العليا للسلطة الروسية.

بالإضافة إلى ذلك، فإن شخص دوغين سامّ جدا بحيث لا يمكن التعاطي معه، حتى في الدوائر العليا، يحلل بيير بينيت. هناك روابط مع التقليدية، وقوة الهوية الروسية باعتبارها دعامة للشعوب ... ونجد محتوى أيديولوجيًا محافظًا، وهو سلافوفيل جدا. ومع ذلك، يراه بوتين على أنه سلاح سياسي لتأسيس سلطته أكثر من كونه عقيدة حقيقية، على عكس دوغين.

اوراسيا... حلم بوتين والفيلسوف

دوجين راسبوتين العصر الحديث

العديد من الجماعات والأحزاب السياسية اليمينية المتطرفة تربطها علاقة بالفيلسوف الروسي

يرى الفيلسوف أن روسيا كحضارة أوراسية رئيسية ينبغي أن يمتد نفوذها في جميع أنحاء القارة

ينتمي دوغين إلى طبقة من المفكرين القوميين المتطرفين، والتي تضم أيضا فلاديسلاف سوركوف، المؤلف الخفي للبوتينية

يعتبر دوغين أن عالما متعدد الأقطاب سيجعل من الممكن تدمير الهيمنة الغربية ويدعم تنوع مراكز القوة

يذكر الرئيس الروسي عدة عناصر تلتقي مع أيديولوجية دوغين كما وردت في كتابه أسس الجغرافيا السياسية

من اثار انفجار سيارة أندرس بريفيك المفخخة في أوسلو

ستيف بانون على علاقة بالفيلسوف الروسي القومي

ما حقيقة تأثير دوجين على بوتين

جوهر المشكلة في المنطق الأساسي لتخفيف العقوبات

ما الذي يعيق الحفاظ على الاتفاق النووي المقبل؟

•• عواصم-وكالات

رأى نائب رئيس قسم البحوث في مجموعة أوراسيا هنري روم أن الإبقاء على الاتفاق النووي المقبل سيكون أصعب من خوض المفاوضات التي يفترض أن ينجز بعد أيام أو أسابيع قليلة.

وكتب في مجلة "فورين أفيرز" أن الصيغة الأكثر احتمالاً للاتفاق ستوفر مكاسب اقتصادية بارزة لإيران على المدى القريب بعد السماح لها ببيع النفط بحرية وبإعادة التواصل مع النظام المالي العالمي. بالمقابل، ستقيد طهران إنتاج اليورانيوم المخصب واختبار أجهزة الطرد المركزي وستقبل بتفتيش دولي معزز. لكن الاتفاق سيعاني أيضاً من أوجه القصور نفسها التي عانى منها الاتفاق السابق قبل ستة أعوام، والتي من المرجح أن تتفاقم بفعل تشدد المواقف داخل الولايات المتحدة وإيران.

إن الشكوك حول طول أمد الاتفاق قد تقنع الأعمال بالبقاء بعيدة من إيران بما يقلل اهتمام الأخيرة بالحفاظ على ديمومته ويخفض أكلاف أي انسحاب أمريكي لاحق منه. سيترك هذا الأمر الاتفاق غير مستقر في السنوات المقبلة مقوضاً إمكانيته في أن يخدم كأساس صلب لأي مفاوضات تالية أو لتطوير أفضل للعلاقات الأمريكية-الإيرانية. إذا تم تطبيق الاتفاق بنجاح فسيحقق فوائد اقتصادية حقيقية لطهران. ستكون إيران قادرة على بيع النفط بحرية وبأسعار أعلى وإعادة الأرباح إلى خزائنها. وسيؤمن ذلك وحده عائدات إضافية بمليارات الدولارات شهرياً لإيران.

وستكون طهران قادرة أيضاً على الوصول إلى المزيد من احتياطاتها بالعملات الأجنبية البالغة تقريباً 100 مليار دولار والمحتجزة في الخارج. كذلك، ستصبح بنوك إيران قادرة على عودة الاتصال مجدداً بالنظام المالي العالمي. ستتوسع تجارتها، ومن المحتمل أن تؤسس بعض الشركات الآسيوية والأوروبية حضوراً لها في البلاد. من شأن هذه التطورات أن تؤدي إلى دفع النمو وتقليل الضغط التضخمي وتحسن حياة ملايين الإيرانيين. لكن تأثير الاتفاق النووي الأساسي قصة تحذيرية. رأى القادة والمواطنون الإيرانيون عدم وجود تطابق بين الوعد الذي قدمه الاتفاق والفوائد الاقتصادية الحقيقية التي منحها. بعد تنفيذ الاتفاق الأساسي، كانت انطلاقة اندماج الاقتصاد الإيراني متقطعة حيث عانى في بناء الروابط المالية مع العالم الخارجي. نظرت شركات وبنوك أوروبية بارزة بشكل حذر تجاه إمكانية استدامة الاتفاق ومتطلبات الامتثال والسمعة من أجل العمل في إيران وسط العقوبات الأمريكية وبيئة الأعمال التجارية الصعبة. أدى نشاط إيران الإقليمي المزعزع للاستقرار إلى حذر إضافي، وكذلك فعلت مشاكل إيران الهيكلية كسوء الإدارة والفساد والدور الواسع للحرس الثوري. كانت البنوك الأوروبية بالتحديد مدركة لهذه المخاوف.

واتهم المسؤولون الإيرانيون واشنطن برفع العقوبات على الورق لا عبر الممارسة. بعد أشهر على تنفيذ الاتفاق في 2016، قال المرشد الإيراني الأعلى علي خامنئي إن إيران لن تشهد على الإطلاق رفعاً للعقوبات، بينما أضاف رئيس البنك المركزي: "اسمحوا لي... بأن أعطيكم لمحة عما حدث منذ ثلاثة أشهر، تاريخ تطبيق خطة العمل الشاملة المشتركة: لا شيء تقريباً". غذت هذه التجربة مطالب إيران الحديثة لـ"التحقق" من رفع العقوبات، وهي فترة من الزمن تسمح بالتأكد من زادياد النشاط الاقتصادي بشكل فعلي قبل تنازل إيران عن نفوذها النووي.

أضاف روم أن تنفيذ الاتفاق المقبل سيواجه تحديات أكثر من تلك التي واجهها سلفه. يكمن جوهر المشكلة في المنطق الأساسي لتخفيف العقوبات. بإمكان الولايات المتحدة وأوروبا التشجيع على الانخراط الاقتصادي مع إيران لكنهما لا تستطيعان ضمان حصولها على المنافع الاقتصادية بمجرد رفع القيود. إن الآلاف من الشركات والبنوك تتخذ قراراتها الخاصة بشأن الفوائد والمخاطر كما أن هنالك حدوداً لإمكانية تخفيف الحكومات من مخاوف المستثمرين وأصحاب المصلحة ومجالس الإدارات. يوضح خروج الشركات الحالي من روسيا بعد اجتياحها أوكرانيا، ومنها شركات لم تتأثر مباشرة بالعقوبات الأمريكية والأوروبية، كيف يتخذ اللاعبون في القطاع الخاص قراراتهم بما يتجاوز الاعتبارات القانونية البحتة. إن عمر الاتفاق حتى على المدى القريب والمتوسط أكثر ريبة مما كان عليه في 2015. كان انسحاب الولايات المتحدة متصوراً حينها لكن قلة اعتبرته محتملاً أو وشيكاً. لقد وعد كبار الجمهوريين بالانسحاب من الاتفاق بمجرد استعادتهم البيت الأبيض، بشكل محتمل في 2025. إن ثلاثة أعوام هي فترة طويلة لإيران كي تبني آلتها الحربية وتزرع الاستقرار في الداخل، لكنها قصيرة للغاية كي تقيس الأعمال انخراطها المستدام في إيران. لكن روم يرى أن المخاطر قد تبرز قبل 2025. إذا فاز الجمهوريون بمجلسي الكونغرس في نوفمبر المقبل كما يرجح حالياً فسيهدفون إلى عرقلة الاتفاق بمقدار ما أمكن. قد يتضمن ذلك تشريعاً جديداً لإعادة فرض العقوبات المرتبطة بالإرهاب أو انتهاك حقوق الإنسان التي تم رفعها بموجب الاتفاق الجديد. إن دعم إيران للمجموعات الإرهابية التي تهدد الولايات المتحدة وشركاءها وإنفاقها مليارات الدولارات على جيشها بعد رفع العقوبات سيؤمنان نقاطاً جاهزة للجدل لدى الجمهوريين وبعض الديموقراطيين. لا يزال الرئيس بايدن يتمتع بحق النقض لكن ضغط الكونغرس سيكون تذكيراً دائماً بطبيعة التزام واشنطن المحفوفة بالمخاطر.

سيزداد ضغط الكونغرس حدة مع اقتراب خريف 2023 حين سيتطلب الاتفاق سعي الولايات المتحدة لإلغاء تشريع يفرض عقوبات على إيران. بالمقابل، ستصادق طهران على البروتوكول الإضافي لنظام التفتيش الذي يوسع سلطة الوكالة الدولية للطاقة الذرية في مراقبة برنامج إيران النووي. حتى لو احتفظ الديموقراطيون بمجلس واحد أو بكلا مجلسي السلطة التشريعية، من شبه المؤكد ألا يلتزم الكونغرس بهذا البند. بشكل متزامن، ستنتهي قيود مجلس الأمن على تطوير إيران تكنولوجيا الصواريخ البالستية. بالرغم من أن هذه المحطات قد لا تعرض الاتفاق بشكل آلي للخطر، ستفرض على الأقل ظلالاً داكنة على مستقبله. إن التغيرات في المسرح السياسي الإيراني خلال السنوات الست الماضية ستجعل التنفيذ أصعب. في 2016، ناصر الرئيس حسن روحاني الاتفاق النووي كنقطة تحول في علاقات إيران مع العالم، خصوصاً مع الولايات المتحدة وحلفائها. بعد أسابيع فقط على تطبيق الاتفاق، سافر روحاني إلى أوروبا للتوقيع على عقود بقيمة مليارات الدولارات. وخاض معارك ضارية في الداخل لتنفيذ الاتفاق وواجه خلافات مع الحرس الثوري بسبب انخراط شركات أجنبية في قطاعات مثل الطاقة والبناء. ودفع باتجاه إصدار تشريعات لإصلاح القواعد الناظمة للمصارف مع اعتراض صارم من المتشددين. ونجح روحاني بشكل جزئي فقط في مسعاه، وإيران اليوم على اللائحة السوداء لمجموعة العمل المالي التي تكافح تبييض الأموال وتمويل الإرهاب. والاختلافات بين روحاني والرئيس الحالي ابراهيم رئيسي فاقعة.

الغزو الروسي لأوكرانيا:

السابقة الجورجية تسلط الضوء على الأزمة الحالية

•• الفجر –صوفي مارينو
ترجمة خيرة الشيباني

في 24 فبراير، دخل الجيش الروسي إلى أوكرانيا من الشرق والشمال والجنوب. كانت إحدى الاعتبارات الرئيسية التي تذرع بها فلاديمير بوتين في خطابه للأمة لتبرير هذا الهجوم هو الحاجة إلى حماية سكان جمهوريتي دونيتسك ولوغانسك الانفصاليتين، الذين هم منذ سنوات خارج سيطرة الحكومة في كييف -الحكومة التي تعتبرها موسكو أيضًا دمية في يد الغرب.

إذا استبدلنا في الجملة السابقة دونيتسك ولوغانسك بأبخازيا وأوسيتيا الجنوبية، وكييف بتبليسي، نجد عمليًا الوضع في أغسطس 2008، الذي شهد شن روسيا حربًا على جورجيا والاعتراف باستقلال الكيانين الانفصاليين.

فما هي الدروس التي يمكن استخلاصها من هذه السابقة لتحليل الأزمة الحالية؟

ليس جديدا

لنبدأ بتذكير موجز.

كان الاتحاد السوفياتي مكونًا من خمس عشرة "جمهورية اشتراكية". وضمت كل من هذه الجمهوريات كيانات من مختلف الرتب، وكانت أعلاها "جمهورية ذات حكم ذاتي».

الزحف على اوكرانيا بنفس المبررات

الكيانات الانفصالية جسر عبور نفوذ روسيا في محيطها

فازت روسيا في النهاية بحق امتلاك قاعدة عسكرية وقوات متمركزة بشكل دائم في كل الجمهوريات الجديدة

في السنوات الثماني الماضية، لم تكن العقوبات كافية لدفع روسيا إلى التراجع، ولم تنجح في منع الغزو الحالي

عندما تم تفكيك الاتحاد، الجمهوريات الاشتراكية الخمس عشرة التي شكلته -روسيا ودول البلطيق الثلاث وبيلاروسيا وأوكرانيا ومولدوفا على الجانب الأوروبي؛ أرمينيا وأذربيجان وجورجيا في القوقاز؛ و "الستان الخمسة" في آسيا الوسطى -أصبحت دولًا مستقلة عديدة، داخل حدودها زمن الاتحاد السوفياتي.

في العهد السوفياتي، كانت جورجيا جمهورية اشتراكية. وكانت أوسيتيا الجنوبية، التي يسكنها الأوسيتيون، وهم شعب يختلف عن غالبية الجورجيين، جمهورية تتمتع بحكم ذاتي داخل جورجيا.

وبفضل تفكك الاتحاد السوفياتي، أعلنت استقلالها الذي لم تعترف به تبليسي (العاصمة الجورجية).

نفذ زفياد جامساخورديا، على رأس جورجيا منذ عام 1990، سياسة قومية سرعان ما حرمت أوسيتيا الجنوبية من عناصر استقلاليتها النسبية في مواجهة تبليسي.

وبلغت التوترات بين الجورجيين والأوسيتيين ذروتها في نزاع مسلح ربيع عام 1991.

ومع انتخاب إدوارد شيفرنادزه رئيسًا لجورجيا في مارس 1992 ونشر قوة حفظ السلام -المكونة من الجورجيين والأوسيتيين والروس -بدأ الصراع يستقر.

بالتوازي، في منطقة أبخازيا، وهي أيضًا جمهورية تتمتع بحكم ذاتي داخل جمهورية جورجيا الاشتراكية خلال فترة الاتحاد السوفياتي، اندلع صراع مماثل بين الأبخاز والجورجيين في أغسطس 1992. تحرّكت روسيا، وهنا أيضًا كوسيط، واتفق الأطراف الثلاثة على نشر قوة حفظ سلام ثلاثية ونزع سلاح منطقة الصراع.

ومع ذلك، استمرت الحرب لعدة أشهر حتى تم التوقيع على وقف إطلاق نار جديد في 14 مايو 1994.

في أوائل التسعينات، ورغم الاستقلال الجديد لجورجيا، كانت روسيا اذن، قادرة على نشر قوات في هذه المنطقة والحفاظ على وجود عسكري هناك، تحت ستار بعثات حفظ السلام.

لكن في قمة منظمة الأمن والتعاون في أوروبا في اسطنبول عام 1999، اتفقت جورجيا وروسيا على إغلاق القواعد العسكرية الروسية الموجودة على الأراضي الجورجية بشكل دائم. وسيغادر الجنود الروس هذه القواعد، أخيرًا، في نوفمبر 2007.

الأزمة السياسية

في 2003 و2004، مرت جورجيا بأزمة سياسية – "الثورة الوردية" -والتي تم بعدها استبدال الرئيس شيفرنادزه بميخائيل ساكاشفيلي، الذي سعى لانضمام جورجيا إلى الناتو والاتحاد الأوروبي.

في موسكو، يُنظر إلى نقطة التحول هذه على أنها انقلاب نظمه الغرب لإقالة شيفرنادزه ووضع رئيس على رأس الحكومة الجورجية، يتجه بعزم نحو الهياكل الأوروبية الأطلسية (بعد عشر سنوات، ستظهر القراءة نفسها من أحداث الميدان في أوكرانيا). في ذلك الوقت، أكد الممثل الروسي في الناتو، دميتري روجوزين، علانية أنه إذا حصلت جورجيا على فرصة حقيقية للانضمام إلى الحلف، فإن جمهوريتي أوسيتيا وأبخازيا ستعلنان على الفور استقلالهما.

أغسطس 2008، بعد عدة اشتباكات بين الأوسيتيين والجورجيين، اندلع صراع جديد. تقدم الجيش الجورجي في أراضي أوسيتيا إلى أن تدخلت روسيا عسكريًا واشتبكت مع القوات الجورجية.

قصف الجيش الروسي عدة بلدات جورجية بالقرب من الحدود مع أوسيتيا وسرعان ما دمر غالبية القوات البحرية في تبليسي وكذلك دفاعاتها المضادة للطائرات. في 12 أغسطس 2008، شن الأبخاز أيضًا هجومًا ضد القوات الجورجية في منطقة كودوري جورج.

بعد 14 يومًا من بدء الأعمال العدائية، تعترف روسيا باستقلال أوسيتيا الجنوبية وأبخازيا. وسحبت موسكو بعد ذلك جنودها من باقي الأراضي الجورجية.

ومع ذلك، لا يزال الجيش الروسي موجودًا في أراضي أوسيتيا وأبخازيا.

مكنت هذه الحرب في جورجيا الكرملين من تحقيق عدة أهداف.

أولاً، من خلال هجومها على القواعد العسكرية والقوات الجوية والبحرية الجورجية، أضعفت روسيا إلى حد كبير القدرات العسكرية لتبليسي. واختبرت هذه الحملة أيضًا العلاقات بين الناتو وجورجيا، ووضعت حرب عام 2008 حداً لاحتمال انضمام تبليسي إلى الناتو في المستقبل القريب.

فازت روسيا في النهاية بحق امتلاك قاعدة عسكرية وقوات متمركزة بشكل دائم في كل من الجمهوريات الجديدة، وبالتالي فإن وجودها العسكري في جورجيا مكفول.

من جورجيا إلى أوكرانيا، أوجه تشابه عديدة

يمكن رسم أوجه تشابه كثيرة بين الحربين في جورجيا وأوكرانيا.

ففي الحالتين، تدخلت روسيا على أراضي الجمهوريات السوفياتية السابقة، وشرّعت تدخلاتها بالحاجة إلى الدفاع عن أمن السكان الذين يدينون بالولاء لموسكو ضد الحكومة القائمة.

من الناحية القانونية، تدعم روسيا تدخلها بحجج مماثلة للأسباب التي تذرع بها الناتو لقصف بلغراد عام 1999، والمساعدة في عملية استقلال كوسوفو.

كما أوضح بيير جوليكور وأوريلي كامبانا بخصوص حرب جورجيا:

«إنه أيضًا صراع نشأ أثناء عملية تفكك دولة شيوعية فيدرالية كان العرق فيها أحد المبادئ المنظمة للحياة السياسية. في كل من كوسوفو وفي الحالات الحالية في رابطة الدول المستقلة، تقع العلاقات بين المركز والأطراف في قلب الصراع:

قمع الحكم الذاتي السياسي من قبل السلطة المركزية هو مصدر الصراعات في كوسوفو وأوسيتيا الجنوبية..

بينما الرغبة في زيادة الحكم الذاتي، ان لم يكن السعي للحصول على الاستقلال، هو مصدر الصراعات في أبخازيا».

في خطابه يوم 18 مارس 2014 أمام مجلس الدوما الروسي، أكد فلاديمير بوتين أيضًا أن ما كان مسموحًا به للكسوفيين عام 1999 يجب أن يُسمح به لشبه جزيرة القرم وسكانها.

ومثل كوسوفو، يحق لشبه جزيرة القرم الحصول على اعتراف المجتمع الدولي باستقلالها. وكان قد رسم نفس المقارنة قبل بضع سنوات لتبرير اعتراف روسيا باستقلال أوسيتيا الجنوبية وأبخازيا.

عام 1999، أثناء قصف صربيا، لم يكن لدى روسيا الوسائل الاقتصادية والعسكرية اللازمة لمعارضة الناتو. عام 2008 في جورجيا، و2014 ثم 2022 في أوكرانيا، ترغب موسكو في إثبات أنها، مجدّدا، قوة عظمى قادرة على الدفاع عمّا تعتبره مصالحها.

سرعان ما توقفت النزاعات في جورجيا بسبب وقف إطلاق النار والمفاوضات الثلاثية التي جمعت تبليسي وموسكو وممثلي جمهوريتي أوسيتيا وأبخازيا. في أوكرانيا، بعد أكثر من عشرة أيام من الصراع والمفاوضات غير المثمرة، تبدو روسيا مصممة على مواصلة التدخل.

هل ستكون العقوبات كافية؟

في أعقاب عمليات القصف الأولى التي استهدفت القواعد العسكرية والقوات الجوية والبحرية الأوكرانية، يبدو أن موسكو تريد على الأقل تحقيق الأهداف نفسها كما في جورجيا عام 2008..

وهي المصادقة على خسارة الخصم لمنطقتين انفصاليتين، وتقليص قدراته العسكرية بشكل كبير للسنوات القادمة، والحصول على ضمانات طويلة المدى بشأن عدم عضويته اللاحقة في الناتو.

وعلى عكس جورجيا، كان ردّ فعل المجتمع الدولي سريعًا على غزو القرم عام 2014 من خلال فرض عقوبات على روسيا. وردّ مرة أخرى في 24 فبراير 2022، يوم غزو أوكرانيا، من خلال فرض عقوبات جديدة أكثر صرامة.

في السنوات الثماني الماضية، لم تكن العقوبات كافية لدحر روسيا، ولم تنجح في منع الغزو الحالي.

وهذه المرة، من غير المستبعد أن تجبر شدة العقوبات الجديدة موسكو على السعي لحل على طاولة المفاوضات بدلاً من السلاح ...

× طالبة دكتوراة في تاريخ العلاقات الدولية، جامعة لوفان الكاثوليكية

وضعت حرب عام 2008 حداً لاحتمال انضمام تبليسي إلى الناتو في المستقبل القريب

ميخائيل ساكاشفيلي سعى الى انضمام جورجيا إلى الناتو والاتحاد الأوروبي

بلغت التوترات بين الجورجيين والأوسيتيين ذروتها في نزاع مسلح ربيع عام 1991

يذكر غزو روسيا لأوكرانيا بحجة قدومها لمساعدة جمهوريات دونباس الانفصالية بالحرب في جورجيا

المشهد في جورجيا يتكرر في اوكرانيا اليوم

مظاهرة مؤيدة لأوكرانيا في العاصمة الجورجية تبليسي

إسرائيل تنفي حض أوكرانيا على القبول بشروط روسيا

•• القدس-أ ف ب

نفت إسرائيل التقارير التي أفادت بأنها حضّت كييف على القبول بشروط اقترحتها موسكو في إطار جهود الوساطة التي تقوم بها الدولة العبرية لوضع حد للحرب في أوكرانيا.

وذكرت وسائل إعلام إسرائيلية الجمعة أن مسؤولا أوكرانيا رفيعا اتّهم رئيس الوزراء نافتالي بينيت بالتصرّف كأنه صندوق بريد يحمل المطالب الروسية.

وبحسب صحيفة "هآرتس" اليسارية، قال المسؤول الذي لم تُكشف هويته إن بينيت حضّ الرئيس الأوكراني فولوديمير زيلينسكي عبر الهاتف على "القبول بموقف روسيا" والاستسلام. لكن مسؤولا رفيعا في مكتب بينيت أكد في بيان أرسله إلى فرانس برس السبت أن "هذا التقرير لا يفتقر إلى الدقة فحسب، بل إنه كاذب بشكل واضح».

وأضاف "لم ينصح رئيس الوزراء بينيت إطلاقا الرئيس زيلينسكي بقبول عرض (الرئيس الروسي فلاديمير) بوتين -- نظرا إلى أن أي اتفاق من هذا النوع لم يُطرح في الأساس على إسرائيل ليكون بإمكاننا القيام بذلك».

وشدد على أن "بينيت لم يقل لزيلنسكي إطلاقا كيف عليه أن يتصرّف ولا نية لديه للقيام بذلك».

ومنذ بدأ الغزو الروسي لأوكرانيا في 24 شباط-فبراير، تجنّب بينيت إدانة الهجوم بشكل قوي، فيما شدد على علاقات إسرائيل القوية مع كل من موسكو وكييف. وأرسلت إسرائيل مساعدات إنسانية إلى أوكرانيا بينما سعى بينيت، الذي زار الكرملين قبل أسبوع، لاداء دور الوسيط بين البلدين في مسعى لوقف الحرب. وشكر سفير أوكرانيا لدى إسرائيل يفغين كورنيتشوك هذا الأسبوع بينيت على جهود الوساطة التي قام بها، لكن بدا عليه التأثّر عندما أعرب عن إحباطه حيال تأخّر إسرائيل في الموافقة على تصدير معدات دفاعية -- خوذ وسترات واقية بالتحديد -- إلى أوكرانيا.

وقال كورنيتشوك بينما وضع على رأسه نوع الخوذة التي يسعى الأوكرانيون للحصول عليها "لا أعرف ما الذي يتخوّف منه هؤلاء الأشخاص (المسؤولون الإسرائيليون)، من تزويد الأوكرانيين (بمعدات) للأمن الشخصي».

وذكرت وسائل إعلام إسرائيلية أن بينيت رفض طلبات كييف المتكررة للحصول على مساعدات عسكرية. وأشار كورنيتشوك خلال مؤتمر صحفي الجمعة إلى أن إسرائيل ليست الوحيدة التي تقوم بجهود وساطة، فيما أكد أن أيًا منها لم ينجح حتى الآن. ودعا إسرائيل للانضمام إلى الدول الغربية التي فرضت عقوبات مشددة على روسيا.

بدوره، ذكر مكتب وزير الخارجية الإسرائيلي يائير لبيد أن الأخير سيغادر مساء السبت لزيارة رومانيا وسلوفاكيا حيث سيناقش حرب أوكرانيا مع كبار المسؤولين.

موسي اثناء القاء كلمتها

مسيرة احتجاجية للدستوري الحر

في مسيرة احتجاجية بتونس العاصمة :

الدستوري الحر: حلّ البرلمان وإنهاء الفترة الاستثنائية

•• الفجر -تونس

نظم الحزب الدستوري الحر أمس الأحد مسيرة مشفوعة بوقفة احتجاجية بشارع خير الدين باشا بالعاصمة تونس، وذلك للمطالبة برزنامة دقيقة ورسمية لإنهاء الفترة الاستثنائية عبر حلّ البرلمان والدعوة لانتخابات تشريعية مبكرة مع تنقية المناخ الانتخابي لمنع تزوير إرادة الناخبين.

كما دعا الحزب في نصّ بيان سابق، كافة شرائح المجتمع إلى المساهمة السلمية المسؤولة في إنقاذ الدولة من شبح الإفلاس والتفريط في السيادة الوطنية وانتشال المواطن من الجوع والمذلة والخصاصة.

ونبّه من خطورة ما اعتبره التمطيط المتعمد في الفترة الاستثنائية وتواصل الحكم المطلق لغاية تحقيق الرغبات والمشاريع السياسية الشخصية لرئيس سلطة تصريف الأعمال في إشارة إلى الرئيس قيس سعيد مقابل استفحال الأزمة المالية والاقتصادية والاجتماعية، وفق رأيه. كما حذّر من التداعيات الخطيرة، حسب البيان، للقرارات الحكومية المتتالية بالترفيع في أسعار المحروقات وهو ما سيؤدي إلى ارتفاع تكلفة الإنتاج وتدهور القدرة الشرائية للمواطنين في ظل انعدام أي رؤية أو استراتيجية وطنية مضبوطة لوقف هذا النزيف والمرور إلى الإصلاحات العميقة حسب تقديره.

واعتبر الحزب أنّ "الحكومة الحالية المعينة بأمر رئاسي مخالف لمقتضيات الفصل 80 من الدستور الذي يمثل الأساس الوحيد للحالة الاستثنائية، مفتقدة لكلّ سند سياسي واجتماعي يمكنها من الالتزام في حقّ التونسيين بتنفيذ برامج إصلاحية على المدى المتوسط والطويل مما يحتم الإسراع في إرساء مؤسسات منتخبة ومؤهلة لتمثيل الشعب والمصادقة على الإصلاحات الجوهرية».

وحمّل "رئيس سلطة تصريف الأعمال أيّ الرئيس قيس سعيد مسؤولية إهمال الأولويات الاقتصادية والمالية وتجاهل انعكاسات المتغيرات العالمية على الوضع الداخلي مما قد يتسبب في انفجار اجتماعي يضرب الأمن القومي ويفتح الباب لتحرك قوى الظلام والفوضى والعنف».

«بثّ تجريبي»

وجدّدت رئيسة حزب الدستوري الحر عبير موسي، في كلمة ألقتها خلال المسيرة تنديدها باتحاد علماء المسلمين فرع تونس، رغم مرور 3 أشهر من الاعتصام الحزب المطالب بحلّ الاتحاد بتونس ومقاضاته، معتبرة أن مقر اتحاد العلماء المسلمين عبارة عن "أرض محتلة لا سلطة للدولة عليها" وفق قولها.

وكشفت موسي أنّ "مسيرة اليوم هي عيّنة وبثّ تجريبي لتحركات احتجاجية سينطلق في تنفيذها الحزب للمطالبة بإنهاء الحالة الاستثنائية والذهاب نحو الانتخابات والتنديد بالوضع الاقتصادي للبلاد"، لافتة إلى أن تقرير المالية لم يتضمن أي إجراءات لتحقيق نسب النمو المرجوة أو النهوض بقطاعات السياحة والفلاحة.

وقالت موسي "سنصبح من بين الدول التي تعاني من المجاعة وستدخل قوات دولية ترمي لنا أكياس الطحين من الطائرات، سنصبح دولة موسومة بأنها ضمن الدول الفقيرة الموجودة في البرامج الدولية للمساعدات مثلما حدث مع التلقيح ضد كورونا، المواد الأساسية مفقودة والاموال مفقودة وبعد ذلك ستأتينا الاعانات الدولية «.

واعتبرت موسي أنّه إذا "وافقنا على قرارات الرئيس قيس سعيّد فسنخسر الدولة"، مبرزة أنّ "أهداف الميزانية الواردة وتحقيق نمو اقتصادي شامل غير قابل للتحقيق، لافتة الى أن الوضع الحالي في تونس لا يمكن أن يشجع على الاستثمار، في غياب سلطة دائمة وشرعية وفي غياب الاستقرار الأمني.

وقالت إنه لا يمكن استعمال فساد البرلمان الحالي كعلة لمواصلة تجميد نشاطه، مطالبة بالمضي نحو انتخابات تشريعية مبكرة تنتج عنها مؤسسة برلمانية لها شرعية شعبية.

يُشار الى أنّ عبير موسي رئيسة الحزب كانت قد أكّدت أنّ حل مجلس نواب الشعب مسألة ضرورية منتقدة تمتع راشد الغنوشي بصفة نائب برلمان رغم تجميد أشغاله مبرزة انه يقوم باللوبيينغ وانه يضرّ بمصالح تونس معتبرة أنّ الهدف من الحالة الاستثنائية هو عدم وصول الدستوري الحر إلى الحكم.

وقد أغلقت كلّ المنافذ الفرعية المؤدية إلى شارع خير الدين باشا، تزامنا مع انطلاق مسيرة الحزب الدستوري الحر، وتمّ تركيز نقطة عبور وتفتيش أمنية في نقطة انطلاق المسيرة التي ستجوب الشارع للوصول إلى مقر اعتصام الحزب بالقرب من اتحاد العلماء المسلمين بتونس لتنفيذ وقفة احتجاجية هناك. ورفع المحتجون شعارات رافضة للاستشارة الالكترونية وارتفاع الأسعار، ومناهضة للإسلام السياسي.

فقدان شهادة أسهم

فقد السيد/ عبدالله أمين العوضي إماراتي الجنسية شهادة أسهم صادرة من بنك أبوظبي التجاري وتحمل رقم (UNB658) فعلى من يجدها برجاء تسليمها إلى أقرب مركز شرطة أو بنك أبوظبي التجاري أو الإتصال على 0504414655

دائرة التنمية الاقتصادية
DEPARTMENT OF ECONOMIC DEVELOPMENT
العدد ١٣٤٩٢ بتاريخ ٢٠٢٢/٣/١٤

إعلان

تعلن دائرة التنمية الاقتصادية بان السادة/جورنام سينغ للتجارة
رخصة رقم: CN 4224827 قد تقدموا الينا بطلب
تعديل إسم تجاري من/ جورنام سينغ للتجارة
GHURNAM SINGH TRADING
إلى / جورنام سينغ للديكور الداخلى
GURNAM SINGH INTERIOR DECOR
تعديل نشاط / إضافة أعمال تنفيذ التصميم الداخلي (الديكور) ٤٣٣٠٠١٥
تعديل نشاط / حذف البيع بالتجزئة ١٠٠٠٩
فعلى كل من له حق او اعتراض على هذا الاعلان مراجعة دائرة التنمية الاقتصادية خلال أربعة عشر يوماً من تاريخ نشر هذا الاعلان والا فان الدائرة غير مسؤولة عن اي حق او دعوى بعد انقضاء هذه المدة حيث ستستكمل الاجراءات المطلوبة
قطاع الشؤون التجارية (أبوظبي)

دائرة التنمية الاقتصادية
DEPARTMENT OF ECONOMIC DEVELOPMENT
العدد ١٣٤٩٢ بتاريخ ٢٠٢٢/٣/١٤

إعلان

تعلن دائرة التنمية الاقتصادية بان السادة/ترندي براند لتجارة حقائب اليد
رخصة رقم: CN 3820248 قد تقدموا الينا بطلب
الغاء رخصة
فعلى كل من له حق او اعتراض على هذا الاعلان مراجعة دائرة التنمية الاقتصادية خلال اسبوع من تاريخ نشر هذا الاعلان والا فان الدائرة غير مسؤولة عن اي حق او دعوى بعد انقضاء المدة حيث ستستكمل الاجراءات المطلوبة
قطاع الشؤون التجارية (أبوظبي)

دائرة التنمية الاقتصادية
DEPARTMENT OF ECONOMIC DEVELOPMENT
العدد ١٣٤٩٢ بتاريخ ٢٠٢٢/٣/١٤

إعلان

تعلن دائرة التنمية الاقتصادية بان السادة/بست ارتيكا للمقاولات العامة ذ.م.م
رخصة رقم: CN 1006722 قد تقدموا الينا بطلب
تعديل الشركاء تنازل وبيع / محمد الياس غلام صابر من شريك إلى مالك
تعديل نسب الشركاء / محمد الياس غلام صابر من ٤٩ ٪ إلى ١٠٠٪
تعديل الشركاء تنازل وبيع / حذف عائشه محمد سليم
تعديل شكل قانوني / من شركة ذات مسؤولية محدودة إلى شركة الشخص الواحد ذ م م
تعديل إسم تجاري من/ بست ارتيكا للمقاولات العامة ذ.م.م
BEST ARTIKA GENERAL CONTRACTING L.L.C
إلى /بست ارتيكا للمقاولات العامة - شركة الشخص الواحد ذ م م
BEST ARTIKA GENERAL CONTRACTING - SOLE PROPRIETORSHIP L.L.C
فعلى كل من له حق او اعتراض على هذا الاعلان مراجعة دائرة التنمية الاقتصادية خلال أربعة عشر يوماً من تاريخ نشر هذا الاعلان والا فان الدائرة غير مسؤولة عن اي حق او دعوى بعد انقضاء هذه المدة حيث ستستكمل الاجراءات المطلوبة
قطاع الشؤون التجارية (أبوظبي)

دائرة التنمية الاقتصادية
DEPARTMENT OF ECONOMIC DEVELOPMENT
العدد ١٣٤٩٢ بتاريخ ٢٠٢٢/٣/١٤

إعلان

تعلن دائرة التنمية الاقتصادية بان السادة/ان ك انترناشيونال للديكور رخصة رقم: CN 4244577 قد تقدموا الينا بطلب
تعديل الشركاء تنازل وبيع
إضافة محمد حسين عبدالله جاسم الحوسني ١٠٠٪
تعديل الشركاء تنازل وبيع
حذف عبدالله سالم احمد عبدالله العامري
فعلى كل من له حق او اعتراض على هذا الاعلان مراجعة دائرة التنمية الاقتصادية خلال أربعة عشر يوماً من تاريخ نشر هذا الاعلان والا فان الدائرة غير مسؤولة عن اي حق او دعوى بعد انقضاء هذه المدة حيث ستستكمل الاجراءات المطلوبة
قطاع الشؤون التجارية (أبوظبي)

دائرة التنمية الاقتصادية
DEPARTMENT OF ECONOMIC DEVELOPMENT
العدد ١٣٤٩٢ بتاريخ ٢٠٢٢/٣/١٤

إعلان

تعلن دائرة التنمية الاقتصادية بان السادة/سمارت لينك للدعاية والاعلان
رخصة رقم: CN 2892155 قد تقدموا الينا بطلب
الغاء رخصة
فعلى كل من له حق او اعتراض على هذا الاعلان مراجعة دائرة التنمية الاقتصادية خلال اسبوع من تاريخ نشر هذا الاعلان والا فان الدائرة غير مسؤولة عن اي حق او دعوى بعد انقضاء المدة حيث ستستكمل الاجراءات المطلوبة
قطاع الشؤون التجارية (أبوظبي)

دائرة التنمية الاقتصادية
DEPARTMENT OF ECONOMIC DEVELOPMENT
العدد ١٣٤٩٢ بتاريخ ٢٠٢٢/٣/١٤

إعلان تصفية شركة

نوع الشركة: شركة الشخص الواحد ذ.م.م
الاسم التجاري: سيبنا للعطور - شركة الشخص الواحد ذ.م.م
عنوان الشركة: تاجر أبوظبي
رقم القيد في السجل الاقتصادي: CN 4010586

التعديل الذي طرأ على الشركة :
1 - حل وتصفية الشركة
2 - تعيين السادة/الهاملي وشركاه - محاسبون قانونيون ، كمصفي قانوني للشركة بتاريخ: 2022/3/10 وذلك بناء على قرار محضر الجمعية العمومية غير العادية الموثق لدى كاتب العدل بالرقم: 2205010503
تاريخ التعديل: 2022/3/13
فعلى كل من له حق او اعتراض على هذا الاعلان مراجعة المصفي المعين خلال مدة 30 يوما من تاريخ نشر هذا الاعلان.
قطاع الشؤون التجارية

دائرة التنمية الاقتصادية
DEPARTMENT OF ECONOMIC DEVELOPMENT
العدد ١٣٤٩٢ بتاريخ ٢٠٢٢/٣/١٤

إعلان

تعلن دائرة التنمية الاقتصادية بان السادة/سمارت كليك للهواتف المتحركة والكمبيوتر
رخصة رقم: CN 1746049 قد تقدموا الينا بطلب
الغاء رخصة
فعلى كل من له حق او اعتراض على هذا الاعلان مراجعة دائرة التنمية الاقتصادية خلال اسبوع من تاريخ نشر هذا الاعلان والا فان الدائرة غير مسؤولة عن اي حق او دعوى بعد انقضاء المدة حيث ستستكمل الاجراءات المطلوبة
قطاع الشؤون التجارية (أبوظبي)

دائرة التنمية الاقتصادية
DEPARTMENT OF ECONOMIC DEVELOPMENT
العدد ١٣٤٩٢ بتاريخ ٢٠٢٢/٣/١٤

إعلان

تعلن دائرة التنمية الاقتصادية بان السادة/دوسمان الخليج ذ.م.م
رخصة رقم: CN 1074559 قد تقدموا الينا بطلب
تعديل الشركاء تنازل وبيع / دوسمان سيرفيس هولدنج جي ام بي اتش - من شريك إلى مالك
تعديل نسب الشركاء / دوسمان سيرفيس هولدنج جي ام بي اتش - من ٤٩ ٪ إلى ١٠٠٪
تعديل مدير / إضافة عامر محمد حسن على
تعديل الشركاء تنازل وبيع / حذف على عبدالله محمد على الحمادى
تعديل مدير / حذف مهيار عفيف قديح
تعديل شكل قانوني / من شركة ذات مسؤولية محدودة إلى شركة الشخص الواحد ذ م م
تعديل إسم تجاري من/ دوسمان الخليج - ذ م م
DUSSMANN GULF LLC
إلى /دوسمان الخليج - شركة الشخص الواحد ذ م م
DUSSMANN GULF - SOLE PROPRIETORSHIP L.L.C
فعلى كل من له حق او اعتراض على هذا الاعلان مراجعة دائرة التنمية الاقتصادية خلال أربعة عشر يوماً من تاريخ نشر هذا الاعلان والا فان الدائرة غير مسؤولة عن اي حق او دعوى بعد انقضاء هذه المدة حيث ستستكمل الاجراءات المطلوبة
قطاع الشؤون التجارية (أبوظبي)

صرخة اقتصادية أميركية.. حرب أوكرانيا صبت الزيت على النار

•• عواصم-وكالات:

يقال في عالم المال والأعمال إنه إذا عطس الاقتصاد الأميركي فإن الاقتصاد العالمي يصاب بالزكام، لقوة اقتصاد الولايات المتحدة وتأثيره الواسع، لكن هذا الاقتصاد يبدو متأثرا بما يجري في العالم.

وبعد أكثر من عامين شهد فيهما الاقتصاد الأميركي تراجعا، إثر جائحة كورونا جاءت الحرب في أوكرانيا لتحدث انتكاسة غير متوقعة في وقت التعافي. وعلى مستوى المواطن الأميركي العادي، ثمة صعوبات معيشية حدثت قبل اندلاع حرب، إذ وصل مستوى التضخم في يناير الماضي إلى 7.5 بالمئة في وتيرة ارتفاع غير مسبوقة منذ 40 عاما.

وبدأ الاقتصاد الأميركي في التعافي في أواخر عام 2021، عندما حقق في الأشهر الثلاثة الأخيرة من ذلك العام ارتفاعا بنسبة 1.7 بالمئة على صعيد الناتج الإجمالي المحلي، وفي المجمل حقق الاقتصاد الأميركي نموا بلغ 5.7 بالمئة خلال العام الماضي. لكن تحقيق مثل هذه الأرقام في العام الجاري بات محل شكوك. وقبل يوم واحد من اندلاع الحرب، كتبت صحيفة "نيويورك تايمز" الأميركية تقريرا مطولا عما يعني حدوث هجوم روسي وشيك على أوكرانيا من الناحية الاقتصادية.

وذكرت في تقرير أن الحرب في حال اندلاعها ستترك تداعيات كبيرة على مستوى العالم والاقتصاد الأميركي، مثل زيادة انعدام اليقين، وإحداث اضطرابات في أسواق السلع الأساسية، مثل النفط والقمح.

وقال التقرير إن الحرب ستؤدي إلى رفع التضخم إلى مستويات أعلى، مع ارتفاع أسعار الوقود والغذاء. وقبل اندلاع الحرب، ارتفعت أسعار النفط بفعل المخاوف من حدوث نقص في إمدادات الطاقة، خاصة أن روسيا مصدّر رئيسي للنفط في العالم، كما أنها أكبر مصدّر للقمح ومورد رئيسي للمواد الغذائية إلى أوروبا، كما أن أوكرانيا خامس مصدّر للقمح في العالم.

وذكرت الصحيفة حينها أن الولايات المتحدة تستورد القليل نسبيا من روسيا، لكن أزمة السلع الناجمة عن الحرب ستؤدي، على الأقل مؤقتا، إلى حدوث رفع أسعار السلع الخام وتلك المصنّعة.

وقالت "نيويورك تايمز" إنها تتوقع أن تثير الاضطرابات العالمية مخاوف المستهلكين الأميركيين وتدفعهم صوب تقليص الانفاق.

وإذا اشتد التباطؤ، فقد يجعل من الصعب على الاحتياطي الفيدرالي، الذي يخطط لرفع أسعار الفائدة في مارس، أن يقرر مدى سرعة زيادة تكلفة الاقتراض وحجمها. وفي 24 فبراير اندلعت الحرب، وحلّقت الأسعار بعدها في السماء.

ووصل سعر برميل البترول إلى حدود 140 دولارا في وقت مارس الجاري، للمرة الأولى منذ 14 عاما، قبل أن يتراجع إلى حدود 112 دولارا الجمعة، ومع ذلك يبقى السعر مرتفعا وغير مسبوق منذ سنوات طويلة.

وحدث الأمر نفسه بالنسبة إلى القمح، إذ وصل سعر البوشل (وحدة قياس القمح وتبلغ أكثر من 27 كيلوغراما)، إلى حدود 13 دولارا، وهو أعلى سعر من 2008.

وقالت منظمة الأغذية والزراعة التابعة للأمم المتحدة إن الحرب في أوكرانيا سترفع أسعار الغذاء في العالم بنسب تتراوح حتى 20 في المئة.

وانعكست تلك المعطيات سريعا على حياة الأميركيين حيث ارتفع التضخم إلى 7.9 بالمئة، مدفوعا بارتفاع أسعار المواد الغذائية والبنزين والإسكان.

وتعكس الزيادة التي كشفت عنها وزارة العمل الأميركية، الخميس، الارتفاع في الأسعار خلال الـ 12 شهرا المنتهية في فبراير، ولا تشمل معظم الزيادات في أسعار النفط والبنزين التي أعقبت الحرب في 24 فبراير، مما يعني أن التضخم أكثر.

خلال مشاركته في جلسة حوارية بمنتدى أنطاليا الدبلوماسي

وزير الاقتصاد: الإمارات تؤكد دعم الجهود العالمية لتعزيز الاستثمار في ممكنات التنمية المستدامة

•• أنطاليا -وام:

أكد معالي عبد الله بن طوق المري، وزير الاقتصاد، أن دولة الإمارات العربية المتحدة، وبتوجيهات قيادتها الرشيدة، تدعم كافة الجهود العالمية من أجل تعزيز التحول نحو منظومة الاقتصاد الدائري وبما يخدم الجهود العالمية في مواجهة التحديات البيئية وتحسين جودة حياة الشعوب في مختلف أنحاء العالم، تحقيقا لأهداف التنمية المستدامة.

جاء ذلك خلال مشاركة معاليه، في جلسة حوارية ضمن "منتدى أنطاليا الدبلوماسي"، تحت عنوان "اقتصاد أخضر من أجل نمو شامل ومستدام"، بمشاركة ممثلين عن عدد من اتحادات الغرف في تركيا وأوروبا وآسيا.

وانطلقت أعمال النسخة الثالثة من المنتدى 11 من مارس الجاري، واستمرت ثلاثة أيام في مدينة أنطاليا جنوب غرب تركيا، برعاية وحضور الرئيس التركي رجب طيب أردوغان، وبمشاركة عدد من رؤساء الدول والوزراء والشخصيات البارزة في عالم الأعمال وصناع الرأي والخبراء والأكاديميين، ويعد المنتدى منصة حيوية هامة للجهات الفاعلة على المستويين الإقليمي والعالمي لتبادل الرؤى والأفكار حول كيفية التصدي للتحديات الدولية وصياغة الحلول في مجالات الدبلوماسية والسياسة والاقتصاد والأعمال.

وقال معالي عبد الله بن طوق المري، إن دولة الإمارات قطعت شوطاً كبيراً في مسيرة التحول نحو اقتصاد أكثر مرونة واستدامة، عبر مبادرات استراتيجية فعالة تم تطبيق جزء كبير منها، مشيراً إلى أن مساعي الدولة في هذا الاتجاه تركز على مسارات رئيسية من أبرزها الاقتصاد الدائري، وقد حرصت الدولة على دمج أهداف التنمية المستدامة 2030 للأمم المتحدة في رؤيتها للمستقبل ومبادئها التنموية للخمسين عاماً القادمة، وتم إطلاق العديد من المبادرات الاقتصادية والاجتماعية والبيئية التي تدعم تحقيق هذه الأهداف والتي يمثل الاقتصاد الجديد محوراً رئيسياً فيها، والجهود الوطنية في هذا الصدد مستمرة ومتكاملة.

وأوضح معاليه أن دولة الإمارات أصبحت مركزاً ريادياً عالمياً على صعيد الاستراتيجيات والاستثمارات المتعلقة بالطاقة النظيفة والمتجددة، إضافة إلى عملها على ترسيخ ثقافة النمو الأخضر في جميع القطاعات الاستراتيجية بالدولة، وتبنيها للمشروعات الريادية المبتكرة في المجالات الداعمة لبناء اقتصاد نظيف يعمل على تقليل الانبعاثات الكربونية، والحد من النفايات والتلوث، بما يضمن جودة الحياة للأجيال الحالية والمستقبلية، مشيراً معاليه إلى أن الاقتصاد الجديد وتنمية الشراكات الاستثمارية في المشاريع الخضراء تعد محاور ثابتة على أجندة الدولة للتعاون الاقتصادي مع الشركاء من مختلف دول العالم.

وتابع معاليه: "لا شك في أن نموذج الاقتصاد الدائري قادر على توليد ثروة جديدة من الفرص الواعدة والاستثمارات أمام القطاع الخاص في العالم وبدعم من الحكومات، من خلال توظيف الابتكارات والتقنيات الحديثة لإيجاد حلول وخدمات ومنتجات تدعم استدامة النمو وتدفع عجلة الاقتصاد العالمي نحو مزيد من الازدهار».

واستعرض معاليه في هذا السياق جهود الدولة في استقطاب استثمارات أجنبية مباشرة بقيمة 550 مليار درهم في قطاعات الاقتصاد الجديد بحلول عام 2030، كما استعرض معاليه استراتيجية الإمارات للطاقة النظيفة والمتجددة 2050، والهادفة لخلق مزيج من الطاقة النظيفة يضمن التوازن بين احتياجاتها الاقتصادية وأهدافها البيئية الاستراتيجية والتنموية المستدامة.

كما أطلع معاليه المشاركين في الجلسة على محددات سياسة الإمارات للاقتصاد الدائري الهادفة إلى تعزيز كفاءة استخدام الموارد وتقليل هدر المواد والسلع والطاقة وتشجيع إعادة التدوير لتعزيز كفاءة الإنتاج والاستهلاك، داعياً إلى الاطلاع عن كثب على الفرص وآفاق الشراكة الواعدة التي توفرها السياسات التنموية الرائدة لدولة الإمارات في هذه المجالات.

ودعا معاليه إلى الاستثمار في القطاعات التكنولوجية الجديدة التي تدعم ممكنات التنمية المستدامة، موضحاً أن الوقت الحالي هو الأنسب لتنمية الشراكات العالمية من أجل تحفيز فرص الاستثمار في الاقتصاد الجديد والحلول الداعمة للاقتصاد الدائري والنمو الأخضر، خاصة في مجالات المياه والطاقة وتكنولوجيا الزراعة الحديثة والنقل المستدام والبنى التحتية الخضراء والصناعة الخضراء وإعادة التدوير وغيرها من الفرص الاستثمارية التي يطرحها الاقتصاد الجديد. وناقشت الجلسة الحوارية، اتفاقيتي الأمم المتحدة وباريس بشأن التغير المناخي، اللتين تحددان الإطار الشامل المتعدد الأطراف، للجهود الرامية إلى التصدي للتغير المناخي على الصعيد العالمي، وذلك من خلال دعم الجهود الهادفة إلى إجراء تغييرات عالمية في أنماط الاستهلاك والإنتاج والاستثمار، مع النظر على تأثيرات ذلك الأمر على مختلف القطاعات الاقتصادية على المستوى البعيد.

وعلى هامش مشاركة معالي عبد الله بن طوق في أعمال المنتدى، عقد معاليه عددا من الاجتماعات الثنائية مع وزراء عدة دول شملت، معالي مصطفى فارانك وزير الصناعة والتجارة التركي، حيث أكد الجانبان أهمية العلاقات الاقتصادية الإماراتية التركية وما تحمله من فرص واعدة للنمو خلال المرحلة المقبلة لاسيما في ظل الخطوات المهمة التي اتخذها البلدان لتوثيق أواصر الشراكة وتوقيع عدد مهم من الاتفاقيات التي تخدم بيئة الأعمال والتجارة والاستثمار بأسواق البلدين.

وقال معالي عبد الله بن طوق، إن العلاقات الاقتصادية والتجارية التركية مرشحة لأن تدخل في مرحلة نمو غير مسبوقة خلال المرحلة المقبلة، مدفوعة بالرغبة المتبادلة في تنمية أطر التعاون القائمة وتحفيز القطاع الخاص وتنويع التجارة البينية، خاصة مع إعلان البلدين بدء مباحثات لإبرام اتفاقية شراكة اقتصادية شاملة والتي ستشكل محطة فاصلة في مسيرة التعاون الثنائي بين البلدين. وبدوره أكد وزير الصناعة والتجارة التركي أن دولة الإمارات شريك رئيسي وحيوي لتركيا، وان بلاده حريصة على الارتقاء بهذه الشراكة ودعم كافة الجهود للوصول إلى مستويات أكثر تقدما وازدهارا تخدم المصالح المشتركة وتحقق الرؤى التنموية للبلدين.

كما اجتمع معاليه مع معالي الدكتور عبداللطيف بن راشد الزياني وزير خارجية مملكة البحرين، وتناول الاجتماع العلاقات الأخوية التي تجمع دولة الإمارات ومملكة البحرين الشقيقة، وبحث الجانبان آفاق التعاون الثنائي خاصة على الصعيدين الاقتصادي والتجاري واهمية مواصلة العمل على تنويع الشراكات القائمة وتحفيز مجتمعي الاعمال للاستثمار في قطاعات الاقتصاد الجديد بما يخدم الرؤى التنموية للبلدين الشقيقين.

وفي نفس السياق، عقد معاليه اجتماعا ثنائيا مع معالي رسلان قزقباييف، وزير خارجية جمهورية قرغيزستان، حيث ناقش الجانبان المستجدات على الساحتين الإقليمية والدولية، والنمو الراهن للعلاقات الاقتصادية بين البلدين والمدعوم بإرادة سياسية ورغبة متبادلة في مواصلة تنمية هذه الشراكة نحو آفاق أكثر تقدما.

واستعرض الجانبان نمو العلاقات الثنائية المشتركة وسبل تعزيز التعاون الاقتصادي بين البلدين خلال المرحلة المقبلة. كما تمت مناقشة أهمية التعاون في مجالات النقل الجوي وفتح خطوط طيران مباشرة بين البلدين.

إكسبو الشارقة يستعد لتنظيم دورته الربيعية للعام 2022

إمارة الشارقة تتحضر لاطلاق فعاليات الدورة الـ49 من معرض الشرق الأوسط للساعات والمجوهرات

••الشارقة-الفجر:

تتحضر إمارة الشارقة لبدء فعاليات المهرجان الأكبر للذهب والمجوهرات على مستوى المنطقة والشرق الأوسط، حيث تشهد خلال الفترة من 23 – 27 مارس الجاري، انطلاق الدورة الـ49 من معرض الشرق الأوسط للساعات والمجوهرات في مركز إكسبو الشارقة، الذي يستعد لتنظيم دورته الربيعية للعام 2022، لتزدان أروقته وأجنحته ببريق المجوهرات والماس ونبض الساعات الثمينة من كبرى الماركات العالمية وأحدث خطوط الموضة، وأعلى مستويات البراعة والإبداع الفني في التصاميم، ومراعاة الذوق الرفيع والفخامة.

وقال سعادة سيف محمد المدفع الرئيس التنفيذي لمركز إكسبو الشارقة: "يحرص المركز على بذل أقصى الجهد لضمان تقديم تجربة عالمية فريدة من معرض الشرق الأوسط للساعات والمجوهرات، والتي تتيح مساحة للعارضين ليبهروا بها زوار الحدث الإقليمي والدولي بإبداعاتهم في مجال المجوهرات والساعات وسط أجواء رائعة وجوائز وفيرة، ليحافظ المعرض على مكانته بفضل دعم غرفة تجارة وصناعة الشارقة كوجهة لمحبي وعشاق المجوهرات في الإمارات والمنطقة بأسرها، تماشيا مع موقعه الرائد في سوق المجوهرات العالمية، حيث سيرحب الحدث بالعديد من العارضين الجُدد المرموقين من أنحاء العالم للمشاركة في دورته الربيعية لعام 2022، كما سيوفر للشركات والعلامات التجارية المحلية منصة لا تُضاهى لعرض أحدث منتجاتها أمام الزوار الباحثين عن كل جديد في مجال صناعة المجوهرات والساعات.

ووعد المدفع، بأن نسخة معرض الشرق الأوسط للساعات والمجوهرات الجديدة ستواصل النجاحات التي حققها المعرض عبر دوراته السابقة بما يلبي تطلعات العارضين والزوار، ويرسخ المكانة المتميزة التي تحظى بها إمارة الشارقة بصفتها وجهة عالمية رائدة في قطاع المعارض والمؤتمرات، فضلا عن المساهمة في انتعاش سوق الذهب في الإمارة التي رسخت مكانتها وجهة مثلى للاستثمار والتجارة الدولية، بما تتمتع به من المزايا التي يمكن أن تعزز الإيرادات وتدفع عجلة الأعمال.

من جانبه أشار سلطان شطاف مدير إدارة المبيعات والتسويق في مركز إكسبو الشارقة، إلى أن المعرض سيوفر منصة متميزة للمصممين الإماراتيين الشباب لصقل المواهب المحلية، وتوفير مساحة لهم لاستعراض مجموعاتهم الجديدة، إلى جانب المجموعات العالمية المرموقة، مشيرا إلى أن هذه الدورة ستكون مختلفة عن الدورات التي سبقتها من خلال سياسة التطوير التي ينتهجها المعرض بشكل دائم والتي ترفع سنويا من موقعه على قائمة أهم الأحداث الدولية ذات الصلة.

ويجدر الإشارة إلى أن معرض الشرق الأوسط للساعات والمجوهرات يعد المنصة الأهم في المنطقة التي تحظى بمتابعة وحضور كبار مصنعي ومنتجي الساعات والمجوهرات من مختلف دول العالم، ما يعزز مكانته كأحد أهم الفعاليات الاقتصادية في الشارقة التي تدعم وتحفز سياحة الأعمال في الإمارة، انطلاقا من حرص مركز إكسبو الشارقة على الإسهام الفاعل والحيوي في ازدهار صناعة وتجارة الذهب والمجوهرات في الإمارات التي تتمتع بمصداقية عالمية في دقة معايير الذهب في ظل القوانين المنظمة لآليات العمل في القطاع.

أصدره المجلس التنفيذي بالإمارة مؤخراً

عقاري الشارقة يشيد بصدور أول تشريع في الدولة ينظم ملكية وانتفاع الشركات بالعقارات

•• الشارقة-الفجر:

أشاد سعادة عبدالعزيز الشامسي، مدير عام دائرة التسجيل العقاري بالشارقة، بالقرار الصادر من المجلس التنفيذي لإمارة الشارقة رقم (9) لسنة 2022 بشأن تنظيم ملكية وانتفاع الشركات والمؤسسات بالعقارات في الإمارة، باعتباره أول تشريع من نوعه في الدولة، يضع في إطار قانوني عملي وواضح جميع التداولات والتعاملات العقارية المرتبطة بحقي الملكية والانتفاع للشركات والمؤسسات والأشخاص الاعتباريين في الشارقة، ويحدد الشروط والمعايير التي تنظم الأراضي والوحدات العقارية المندرجة ضمن هذا النشاط العقاري.

وقال سعادته: نُثمن حرص القيادة الرشيدة في الإمارة بتوجيهات صاحب السمو الشيخ الدكتور سلطان بن محمد القاسمي عضو المجلس الأعلى حاكم إمارة الشارقة -حفظه الله- وبمتابعة سمو الشيخ سلطان بن محمد بن سلطان القاسمي ولي العهد نائب حاكم الشارقة رئيس المجلس التنفيذي للإمارة، نحو ضرورة التعزيز والتطوير المستمر للبيئة القانونية والتشريعية في القطاع العقاري بالإمارة وبما يضمن الحفاظ على حقوق جميع الأطراف من الملاك من الأفراد والشركات، والمستثمرين والمطورين والوسطاء، ويرسخ في الوقت نفسه موقع الشارقة كوجهة جاذبة للمشاريع والشركات للاستثمار في هذا القطاع الاقتصادي الحيوي والمتجدد. وأضاف الشامسي: وقامت دائرة التسجيل العقاري بالإمارة بإعداد ورفع مقترح مشروع القرار إلى المجلس التنفيذي على ضوء دراستها المستضيفة لاحتياجات ومتطلبات المستثمرين العقاريين في الإمارة على صعيد الشركات والمؤسسات سواء الخليجية منها أو الأجنبية، وهو ما أثمر عن اعتماد القرار من قبل المجلس التنفيذي في اجتماعه مؤخرًا وأشار الشامسي إلى أن صدور هذا القرار الذي ينظم ملكية وانتفاع الشركات والمؤسسات بالعقارات، سيمثل دفعة قوية نحو منح المستثمرين مزيدًا من فرص الاستفادة من المزايا والتسهيلات المقدمة لهم.

استأجرت أرضاً بمساحة 193،750 قدم مربع

حرة الحمرية بالشارقة تتفاهم مع شركة فالور إنترناشيونال لتوسع نشاطها محليا وعالميا

•• الشارقة-الفجر

وقعت هيئة المنطقة الحرة بالحمرية في الشارقة، مذكرة تفاهم مع شركة "فالور إنترناشيونال" المتخصصة بإنتاج وتكرير المواد النفطية والغاز والتي تتخذ من المنطقة مقرا لها، أعلنت من خلالها الشركة عن توسيع عملياتها ونشاطها في المنطقة من خلال استئجار قطعة أرض بمساحة 193،750 قدم مربع، لبناء مصفاة تكرير نفط تستهدف تعزيز قدرة الشركة الإنتاجية من منتجات النفط الخام وزيت الوقود وزيت الغاز والنفثا، حيث يعكس هذا التوسع مستوى التنافسية العالية لحرة الحمرية التي غدت حاضنة ازدهار للشركات الإقليمية والعالمية المتخصصة في الصناعات النفطية.

وبموجب هذه المذكرة، ستصل القيمة الإجمالية لاستثمارات الشركة في المنطقة الحرة إلى 200 مليون درهم إماراتي، مع استثمار ما يقارب 77 مليون درهم إماراتي أخرى لبناء مصفاة تكرير تصل قدرتها الإنتاجية إلى 10،000 برميل يوميا، وذلك في إطار خططها الاستراتيجية لتوسيع عملياتها التشغيلية في أسواق المنطقة والعالم انطلاقا من إمارة الشارقة.

وقد سبق أن استثمرت فالور انترناشونال أكثر من 100 مليون درهم في تطوير خدماتها اللوجستية وأعمال المناولة من خلال استحواذها على منشأة تخزين نفط بسعة 115.000 متر مكعب في المنطقة الحرة بالحمرية ويستخدم المبنى حالياً كمنشأة لتخزين المنتجات النفطية السائلة مع توفيره مجموعة متكاملة من الخدمات اللوجستية النفطية.

وجرى توقيع مذكرة التفاهم مؤخرا في هيئة المنطقة الحرة بالحمرية من قبل سعادة سعود سالم المزروعي، مدير هيئة المنطقة الحرة بالحمرية، ونيما نيكجاد العضو المنتدب لشركة "فالور إنترناشيونال"، بحضور عدد من الشخصيات والمسؤولين من الجانبين. وأكد سعادة سعود سالم المزروعي، أن التوسعة الجديدة لشركة "فالور إنترناشيونال" تشكل خطوة مهمة لتعزيز نمو تجارة المواد النفطية بين المُصنعين والمستخدمين، فضلا عن تلبية الطلب المتزايد على الطاقة والمشتقات النفطية، مشيرا إلى أن تواجد مثل هذه الاستثمارات النوعية في إمارة الشارقة في ضوء ما تشهده من نمو اقتصادي متسارع، بفضل رؤى وتوجيهات صاحب السمو الشيخ الدكتور سلطان بن محمد القاسمي عضو المجلس الأعلى حاكم الشارقة (حفظه الله)، من شأنه تعزيز مسيرة التنمية الشاملة على مدار السنوات والعقود المقبلة، لافتا إلى أن قطاع البتروكيماويات يعد جزءا رئيسيا من القطاعات الصناعية الهامة في المنطقة الحرة بالحمرية، ولأجل ذلك تحرص الهيئة على إيجاد بيئة محفزة لنمو الشركات العاملة في هذا القطاع الحيوي، وتقديم تسهيلات متكاملة ومتعددة الأنماط، بما يشجع الشركات على توسيع حضورها ونشاطها في أسواق المنطقة والعالم انطلاقا من المنطقة الحرة.

وأضاف المزروعي: "حرصنا على تعزيز خدماتنا من خلال توفير طيف واسع من الحلول لصناعة وتجارة المواد النفطية عبر تطوير الخدمات اللوجستية لهذه الصناعات النوعية، ونفخر اليوم بدعم وتمكين كيانات عالمية مثل شركة "فالور إنترناشيونال" والتي تعد أحد أبرز الفاعلين في هذه الصناعة"، مشيرا إلى أن الهيئة تعمل ضمن منظومة متكاملة لتحقيق التوازن بين استقطاب الاستثمارات الجديدة وتنمية الاستثمارات القائمة بتوفير مناخ محفز يساهم بشكل مباشر في نجاح المشاريع، وهي الآن بصدد دراسة توقيع عدد من الاتفاقيات الاستثمارية خلال العام والتي من شأنها التأكيد على مكانة إمارة الشارقة كمركز اقتصادي متميز على مستوى الشرق الأوسط والعالم.

محاكم دبي
محاكم دبي الابتدائية
DUBAI COURTS
حكومة دبي
GOVERNMENT OF DUBAI

الفجر
العدد ١٣٤٩٢ بتاريخ ٢٠٢٢/٣/١٤
70533
اعلان بالنشر
٢٦٥/٢٠٢٢ تجاري جزئي
تفاصيل الإعلان بالنشر
إلى المدعي عليه : ١- شركة سكاين جولد سارل - مجهول محل الإقامة
بما ان المدعي : أحمد عبدالكريم فقيه
قد أقام عليك الدعوى وموضوعها الزام المدعي عليهما بالتضامن بان يؤديا للمدعية مبلغ ٢٩٥،٠٠٠ دولار أمريكي (أو ما يعادله بدرهم الإمارات مبلغ وقدره ١،٠٨٥،٦٠٠ درهم) والفائدة القانونية بواقع ٩٪ سنويا من تاريخ الاستحقاق في ٢٠٢٠/٥/١٥ وحتى السداد التام. وشمول الحكم بالنفاذ المعجل بلا كفالة. وحددت لها جلسة يوم الإثنين الموافق ٢٠٢٢/٣/٢١ الساعة ٩،٠٠ صباحا في قاعة التقاضي عن بعد لذا فأنت مكلف بالحضور أو من يمثلك قانونيا وعليك بتقديم ما لديك من مذكرات او مستندات للمحكمة قبل الجلسة بثلاثة أيام على الأقل.
رئيس القسم

محاكم دبي
محكمة التنفيذ
DUBAI COURTS
حكومة دبي
GOVERNMENT OF DUBAI

الفجر
العدد ١٣٤٩٢ بتاريخ ٢٠٢٢/٣/١٤
70021
اعلان بالنشر
١٨٥٥/٢٠٢١/٢٠٨ تنفيذ مدني
إعلان وتكليف بالوفاء بالنشر
تفاصيل الإعلان بالنشر
الى المنفذ ضده/١- شمس الدين محمد سراج الله - مجهول محل الاقامة
بما ان الطالب التنفيذ/مركز امريكا الشمالية للخدمات
قد أقام عليكم الدعوى التنفيذية المذكورة اعلاه والزامكم بدفع المبلغ المنفذ به وقدره (١٠٨٦٢) درهم الى طالب التنفيذ او خزينة المحكمة. وعليه فان المحكمة ستباشر الاجراءات التنفيذية بحقك في حالة عدم الالتزام بالقرار المذكور خلال ١٥ يوما من تاريخ نشر هذا الاعلان.
رئيس الشعبة

تعاون بين مجلس الشباب العربي للتغير المناخي وHSBC

•• دبي –وام:

وقّع "مجلس الشباب العربي للتغير المناخي"؛ أحد مبادرات مركز الشباب العربي، وبنك «HSBC» إعلان شراكة لتنفيذ مبادرة "تعلّم الاستدامة" الهادفة لتدريب طلبة التعليم العالي في العالم العربي على العمل المناخي وبناء قدراتهم وتطوير إمكاناتهم الكامنة في قطاعات الاستدامة والحلول المناخية المبتكرة وذلك بالتعاون مع شريك المعرفة الرسمي لمجلس الشباب العربي للتغير المناخي، مركز بوستيريتي. وبموجب الشراكة يتعاون أطرافها على تنفيذ مشروع منهاج تفاعلي متاح لجميع طلبة الجامعات والكليات والمعاهد العليا في العالم العربي للوصول مباشرة ووفق مبدأ المصدر المفتوح إلى مواد تعليمية وتوعوية وتدريبية مختلفة حول مسببات التغيّر المناخي، وآليات ابتكار الحلول النوعية لمواجهته وتحقيق أهداف الاستدامة المنشودة التي نصت عليها الأمم المتحدة، ومستهدفات اتفاق باريس للمناخ الموقع عام 2015 وقمة المناخ "كوب 26" التي عقدت في المملكة المتحدة عام 2021. وجرى إعلان الشراكة ضمن فعاليات جناح الشباب في إكسبو 2020 بحضور معالي شما بنت سهيل المزروعي، وزير دولة لشؤون الشباب نائب رئيس مركز الشباب العربي، ووقّعها كلٌ من سعادة سعيد النظري، المدير العام للمؤسسة الاتحادية للشباب الرئيس التنفيذي للاستراتيجية بمركز الشباب العربي، وعبد الفتاح شرف، الرئيس التنفيذي لبنك HSBC الامارات العربية المتحدة ورئيس ادارة الاعمال الدولية. وأكدت معالي شما المزروعي أن "استضافة المنطقة العربية قمتين عالميتين متتاليتين للمناخ هما "كوب27" بجمهورية مصر العربية العام الجاري وقمة "كوب28" في دولة الإمارات العربية المتحدة عام 2023، يتطلب بالضرورة إعداد قيادات عربية شابة مؤهلة في مختلف مجالات العمل من أجل المناخ، بما ينعكس إيجابا على استدامة موارد منطقتنا والحفاظ على مقدراتها، بمجهود شبابها، للأجيال القادمة. وأضافت معاليها: "دولة الإمارات أعلنت في شهر أكتوبر 2021 استراتيجيتها الوطنية لتحقيق الحياد المناخي للدولة بحلول عام 2050، وكذلك فعلت العديد من دول المنطقة، لذلك فإن التعاون مع المؤسسات الإقليمية والدولية وإبرام الشراكات الاستراتيجية مع الحريصين على دعم عمل الشباب في القطاعين الحكومي والخاص عبر مبادرات هادفة فاعلة تسرّع العمل المناخي وتشرك الشباب في تطوير آلياته وحلوله هو المسار الأمثل لتحقيق هذه الأهداف الطموحة لحماية مستقبل الكوكب وبيئته وتنوّعه الحيوي." من جهته، قال سعادة سعيد النظري، مدير عام المؤسسة الاتحادية للشباب، الرئيس التنفيذي للاستراتيجية بمركز الشباب العربي: "تأسس "مجلس الشباب العربي للتغير المناخي" لدعم الدول العربية في تحقيق أهدافها في التصدي للتغير المناخي وتجهيز الشباب العربي بالمهارات اللازمة لتسريع ذلك، وهو يضم كفاءات من القطاعين الحكومي والخاص، ويوسع تعاونه باستمرار من خلال مركز الشباب العربي مع مؤسسات إقليمية ودولية حريصة على تمكين الشباب العربي في مجال العمل المناخي. وأضاف النظري: "مشروع "تعلّم الاستدامة" لبناء القدرات الشبابية العربية في تخصصات العمل من أجل المناخ بالتعاون مع بنك HSBC ومركز بوستيريتي يشكل نموذجاً لبرامج التعليم والتدريب البيئي التي تؤهل المواهب الشبابية العربية في مراحل التعليم الجامعي ومن مختلف التخصصات الأكاديمية بمهارات مطلوبة لتعزيز العمل المناخي لتكون المنطقة العربية مساهماً فاعلاً في جهوده العالمية." بدوره قال عبد الفتاح شرف، الرئيس التنفيذي لبنك HSBC الامارات العربية المتحدة ورئيس ادارة الاعمال الدولية: "لدى HSBC التزام راسخ في دعم المجتمعات التي نخدمها ونعمل فيها. ويمثل تطوير المهارات المستقبلية عنصرا حيويًا وهامًا في نهجنا المجتمعي وبالتالي فإن شراكتنا مع مجلس الشباب العربي في هذه المبادرة التعليمية الجديدة حول موضوع الاستدامة للخريجين في منطقتنا يعكس هذا النهج بشكل واضح." من جهته، قال الدكتور يسار جرار، الشريك المؤسس لمركز بوستيريتي: "تعليم مبادئ الاستدامة هو المفتاح لمواجهة تحديات تغير المناخ والبطالة في منطقتنا. هذا النوع من الشراكة مع HSBC هو مثال ممتاز على أهمية وفعالية دور القطاع الخاص في التأثير على أجندة الاستدامة العالمية بشكل إيجابي."

المالية تبحث العلاقات الاستراتيجية مع منظمة التعاون الاقتصادي والتنمية

•• دبي–وام:

ناقش سعادة يونس حاجي الخوري وكيل وزارة المالية مع باسكال سانت امانز مدير مركز السياسة الضريبية والإدارة في منظمة التعاون الاقتصادي والتنمية OCED الموضوعات ذات الاهتمام المشترك والعلاقات الاستراتيجية وسبل تعزيز أواصر العمل والتعاون بين دولة الإمارات العربية المتحدة والمنظمة.

جاء ذلك خلال لقاء حضره كل من سعادة خالد البستاني المدير العام للهيئة الاتحادية للضرائب و سعادة سعيد راشد اليتيم الوكيل المساعد لشؤون الموارد والميزانية و عزة محمد السويدي مدير إدارة الإيرادات العامة وعبدالله أحمد العبيدلي مدير إدارة العلاقات والمنظمات المالية الدولية إلى جانب عدد من المسؤولين من وزارة المالية والهيئة.

وأكد سعادة يونس حاجي الخوري خلال اللقاء أهمية التعاون المشترك مع منظمة التعاون الاقتصادي والتنمية.. مشيراً إلى التزام الدولة بالمعايير المعتمدة من قبل المنظمة خاصة في مجال تبادل المعلومات للاغراض الضريبية.

وقال سعادته: "تحرص دولة الإمارات على مواصلة التعاون والتنسيق مع منظمة التعاون الاقتصادي والتنمية في شتى المجالات ذات العلاقة، لضمان التزامها بأفضل الممارسات والمعايير الدولية وفق أعلى درجات الشفافية في المجالات الضريبية."

من جانبه قال سعادة خالد البستاني إن دولة الإمارات تنتهج سياسات وتشريعات وأنظمة مالية وضريبية مدروسة متوازنة تلبي أهداف خطط التنمية الوطنية الطموحة وتضمن في الوقت ذاته الالتزام بأعلى مستويات الشفافية ومنع الممارسات المالية والضريبية الضارة بما يستوفي المتطلبات الدولية لإدارة وتطبيق الأنظمة الضريبية ويضمن ريادة الدولة فيها..مشدداً على أن دولة الإمارات ستواصل دعم الجهود الدولية لمكافحة تآكل الوعاء الضريبي ونقل الأرباح للمساهمة في الارتقاء المستمر بالبيئة الاقتصادية العالمية .

واستعرض اللقاء التقدم الذي أحرزته دولة الإمارات في تطبيق المعايير الضريبية الدولية وتنفيذ اتفاقية تآكل الوعاء الضريبي وتحويل الأرباح BEPS فضلاً عن آخر المستجدات المتعلقة بمتطلبات اتفاقية تبادل التقارير على أساس كل دولة على حدة CBCR والأنشطة الاقتصادية الواقعية ESR، ومعيار الإبلاغ المشترك CSR. بالإضافة إلى التباحث حول مدى جاهزية دولة الإمارات لتنفيذ الاتفاق العالمي حيال المحورين 1 و2 بشأن مواجهة التحديات الضريبية الناشئة عن الرقمنة الاقتصادية.

وناقش اللقاء الإطار الشامل لتسعير الكربون وموضوع تمديد الشراكة الاستراتيجية التي تربط دولة الإمارات بمنظمة التعاون الاقتصادي والتنمية من خلال تجديد مذكرة التفاهم الموقعة بين الطرفين للفترة 2022-2024 إضافة إلى الاطلاع على أبرز الأعمال التي تقوم بها منظمة التعاون الاقتصادي والتنمية في المجال الاقتصادي والإصلاح الضريبي في الدولة.

تجدر الإشارة إلى أن وزارة المالية كانت قد وقعت على مذكرة التفاهم مع منظمة التعاون الاقتصادي والتنمية في عام 2007 ويتم تجديدها بشكل دوري. وتهدف المذكرة إلى بناء شراكة ضريبية قوية لمنطقة الشرق الأوسط وشمال أفريقيا عبر تبادل الخبرات والتجارب كما يتم التعاون في مجال تبادل المعلومات للأغراض الضريبية.

ديوا تنجز المرحلة الأولى لمشروع تخزين واسترجاع المياه المحلاة في أحواض المياه الجوفية

•• دبي–وام:

أعلنت هيئة كهرباء ومياه دبي "ديوا" الانتهاء من أعمال إنشاء وتشييد المرحلة الأولى من مشروع تخزين واسترجاع المياه المحلاة في أحواض المياه الجوفية وبدء مرحلتي الأعمال التشغيلية والاختبار في المشروع.

وسيتيح هذا المشروع عند اكتماله بحلول عام 2025 تخزين 6،000 مليون جالون واسترجاعها عند الحاجة مما يجعله الأكبر من نوعه في العالم لتخزين مياه الشرب وتوفيرها في حالات الطوارئ.

وستوفر هذه التقنية مخزوناً استراتيجياً يمد الإمارة بأكثر من 50 مليون جالون من المياه يومياً لمدة 90 يوماً في حالات الطوارئ - لا قدر الله - مع ضمان سلامة المياه المخزنة من التأثيرات الخارجية.

وأشار معالي سعيد محمد الطاير العضو المنتدب الرئيس التنفيذي لهيئة كهرباء ومياه دبي إلى أن المشروع يدعم جهود الهيئة لزيادة السعة التخزينية لإمارة دبي لتصل إلى 7212 مليون جالون في عام 2025 مقارنةً بالسعة الحالية التي تبلغ 822 مليون جالون.

وأضاف معالي الطاير: نعمل في إطار رؤية صاحب السمو الشيخ محمد بن راشد آل مكتوم نائب رئيس الدولة رئيس مجلس الوزراء حاكم دبي "رعاه الله" لتوفير بنية تحتية متطورة ومتكاملة ومرنة للكهرباء والمياه في دبي وفق أعلى معايير التوافرية والاعتمادية والكفاءة والسلامة لضمان مواكبة الزيادة المتسارعة على احتياجات المياه في مختلف مناطق دبي ومواصلة توفير المياه إلى جميع المواطنين والمقيمين والزائرين في كافة الظروف .. وقال : إلى جانب مشروع تخزين واسترجاع المياه المحلاة في أحواض المياه الجوفية يجري تنفيذ مشروع خزان المياه في منطقة النخالي بسعة 120 مليون جالون ومشروع خزان آخر في منطقة اللسيلي بسعة 60 مليون جالون.

ويعزز مشروع تخزين واسترجاع المياه الجوفية استدامة إنتاج المياه في دبي حيث يقوم المشروع على الاستفادة من الطاقة الشمسية النظيفة لتحلية مياه البحر باستخدام أحدث تقنيات التناضح العكسي ثم تخزين الفائض من الإنتاج في أحواض المياه الجوفية واسترجاعها وإعادة ضخها إلى شبكة المياه عند الحاجة.

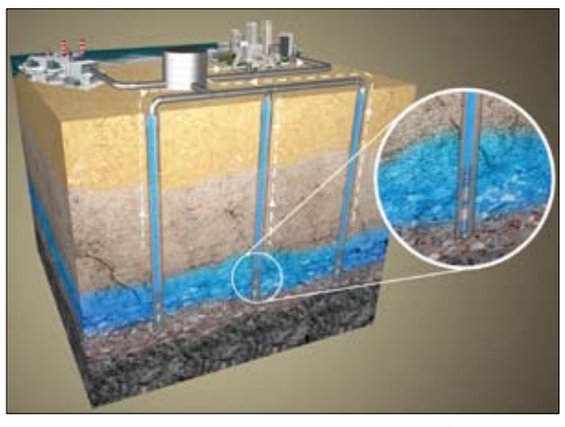

مركز الإحصاء - أبوظبي يوقع شراكة مع «جي 42 كلاود» لزيادة استخدام حلول الذكاء الاصطناعي في عملياته

•• أبوظبي –الفجر:

أعلن مركز الإحصاء – أبوظبي عن توقيعه اتفاقية شراكة مع شركة "جي 42 " الرائدة في مجال الذكاء الاصطناعي والحوسبة السحابية، والتي تتخذ من أبوظبي مقراً لها بهدف الاستفادة من الحلول الرقمية والتكنولوجية المتقدمة في تطوير المحفظة الإحصائية.

وقع الاتفاقية سعادة أحمد محمود فكري – المدير العام لمركز الإحصاء – أبوظبي والسيد طلال القيسي – الرئيس التنفيذي لشركة جي 42.

وشهد توقيع الاتفاقية من مركز الإحصاء أبوظبي كل من سعادة بدرية عبدالله – المدير التنفيذي لقطاع الاستشراف والاتصال، والسيد أحمد الشيبه الشرياني – المدير التنفيذي لقطاع البيانات، والسيد يوسف فهد – المدير التنفيذي لقطاع الاستراتيجية والتخطيط بالإنابة، ومن شركة "جي 42 كلاود". السيد هشام ساري – المدير التنفيذي لتطوير الأعمال.

ستتيح هذه الشراكة لمركز الإحصاء - أبوظبي إمكانية الحصول على خدمات استضافة ونشر النظم السحابية والبرمجيات، واستخدام منصات متطورة لمعالجة وتحليل البيانات الضخمة، فضلاً عن الاستشارات التقنية، حيث سيعمل المركز على تطوير نماذج إحصائية وصفية وتحليلية وتنبؤية عالية الجودة في عملياته بالاستفادة من تطبيقات الذكاء الاصطناعي ومصادر البيانات المتقدمة. كما أن هذه الشراكة تتماشى مع مساعي "جي 42 كلاود" الرامية إلى دعم الابتكار القائم على الحلول الرقمية في الخدمات الحكومية، من خلال تقديم مختلف الخدمات لـ "مركز الإحصاء- أبوظبي" لدعم جهوده للتحول الرقمي، وذلك عبر اعتماد مجموعة مُتّسقة من حلول الذكاء الاصطناعي التي تتميّز بإمكانياتها التحليلية المتطورة.

وأكد سعادة أحمد محمود فكري مدير عام مركز الإحصاء – أبوظبي على أهمية هذه الشراكة قائلا: "يحرص مركز الإحصاء – أبوظبي على اعتماد التقنيات المتقدمة والذكاء الاصطناعي لمعالجة مختلف أنواع البيانات بدقة وموضوعية، بهدف توفير إحصاءات وتحليلات وبحوث موثوقة وعالية الجودة تدعم مسيرة التنمية الشاملة والمستدامة في إمارة أبوظبي، على غرار منصة التحليل والاستقراء، التي تساهم في الارتقاء بتجربة المستخدمين في القطاعين الحكومي والخاص، وبما يدعم سعي المركز المتواصل لتحقيق قيمة مضافة للخدمات وتعزيز الحلول التي يوفرها لعملائه من القطاعين العام والخاص.»

وأضاف سعادته: "ستعزز هذه الشراكة من الدور الحيوي الذي يقوم به المركز في تطوير حلول رقمية سريعة وفاعلة لمعالجة البيانات الضخمة، واستحداث أساليب وتطبيقات إحصائية جديدة، ما سيساهم بدوره في استشراف الاحتياجات والتحديات المستقبلية من أجل بلورة السياسات على كل المستويات الممكنة من خلال الدمج الفعال بين الذكاء الاصطناعي والبيانات».

ومن جانبه، قال السيد طلال القيسي، الرئيس التنفيذي لشركة "جي 42 كلاود": "تكتسب الشراكة الجديدة بين مركز الإحصاء – أبوظبي "وجي 42 كلاود" أهميتها من خلال إتاحة الفرصة لدعم تطوّر ورقمنة عمليات معالجة وتحليل بيانات المركز. تستفيد العديد من الجهات الحكومية والمؤسسات والشركات من خدمات "جي 42 كلاود" لتلبية مجموعة متنوعة من حالات الاستخدام، ويشرفنا للغاية المساهمة في رحلة التحول الرقمي ودعم تطوّر عمليات مركز الإحصاء – أبوظبي عبر الاستفادة من خدماتنا التي تتمتع بأعلى مستويات الجودة والكفاءة والابتكار، وذلك في إطار جهودنا الرامية إلى توظيف تكنولوجيا الذكاء الاصطناعي في مختلف القطاعات لنتائج أفضل».

الجدير بالذكر أن مركز الإحصاء – أبوظبي قد أطلق مؤخراً منصة التحليل والاستقراء المتطورة بهدف توفير بيانات إحصائية ونماذج تحليلية وعمليات محاكاة متقدمة باستخدام أحدث ما توصلت إليه تقنيات الذكاء الاصطناعي في مجال تحليل البيانات. ومن المتوقع أن تمكّن المنصة صناع القرار في حكومة أبوظبي من دراسة أثر السياسات المختلفة على القطاعات الاقتصادية والاجتماعية والتنبؤ بها بما يحقق أعلى درجات الكفاءة في إدارة واستخدام وتكامل الموارد المتاحة.

أحد بدائل الغاز الروسي .. دولة عربية في دائرة محادثات أوروبا

•• طرابلس–وكالات

أبدت ليبيا استعدادها لزيادة ضخ الغاز إلى القارة الأوروبية، التي تواصل مساعيها في تقليل الاعتماد على روسيا لتلبية احتياجاتها من الطاقة.

ووفق رئيس مجلس إدارة المؤسسة الليبية للنفط مصطفى صنع الله، فإن بلاده تركز حاليًا على رفع معدلات إنتاج الغاز للاستجابة للطلب المتزايد عليه في السوق الأوروبية. وخلال كلمة في مؤتمر "سيرا ويك" بولاية تكساس الأميركية، عدَّد صنع الله المزايا التي تملكها بلاده كمورد هام للطاقة في الظروف الراهنة، قائلا إن ليبيا تملك موقعا استراتيجيا لقربها من السوق الأوروبية، ولديها احتياطات كبيرة من النفط والغاز. كما لفت إلى بعض مشاريع تقليل حرق الغاز، مثل مشروع استخلاص غاز الطهي من غاز المحرقة بالمحطة 186 بحقل الشرارة، وكذلك مشروع استخلاص غاز الطهي من غاز المحرقة بحقل المبروك.

ويحصل الاتحاد الأوروبي على نحو 40 بالمئة من احتياجاته من الغاز الطبيعي و30 بالمئة من احتياجاته من النفط من روسيا، فيما يتجه لتقليل الاعتماد عليها بسبب أزمة أوكرانيا، وسط قلة البدائل التي يسهل الاستناد عليها. ووفق الكاتب الصحفي الليبي عبد الرحمن أميني، فإن تقارير أميركية تحدثت عن مباحثات بين الولايات المتحدة وحلفائها الأوروبيين مع موردين كبار للغاز في منطقة الشرق الأوسط، منهم ليبيا، ليكونوا "بدائل" مع تطور الأوضاع في أوكرانيا.

ولوح عدد من المسؤولين الروس بإمكانية الرد على العقوبات المفروضة على بلادهم من الولايات المتحدة والاتحاد الأوروبي بوقف إمدادات الغاز إلى أوروبا التي لا تستطيع الاستغناء عنها حاليا؛ ولذا عارضت عدة دول أوروبية، على رأسها ألمانيا وهولندا، الانضمام إلى الحظر الذي فرضته واشنطن على استيراد النفط والغاز الروسي. وتشير التقديرات إلى أن الدول المستهدفة، بما فيها ليبيا، لن تعوض الانقطاع الكامل للواردات الروسية التي بلغ مجموعها نحو 130 مليار متر مكعب في عام 2021، وإن كانت ستوفر بعض الراحة لقارة تواجه بالفعل نقصا في الإمدادات، في حين تبقى أسعار الطاقة مرتفعة خلال فصل الشتاء، وفق أميني. وسبق أن استبعد وزير النفط والغاز في حكومة الوحدة الوطنية السابقة، محمد عون، قدرة ليبيا على تصدير الغاز إلى دول أوروبا حتى لو زادت في معدلات الإنتاج الحالية.

وأرجع عون ذلك، خلال مقابلة مع وكالة "سبوتنيك" الروسية، 10 فبراير، إلى أن "كميات الغاز التي كانت تصدر عن طريق خط شركة غرين ستريم إلى إيطاليا، ومنها إلى الشبكة الأوروبية، تخصص حاليا لاستهلاك المحطات الكهرباء وغيرها في دولة ليبيا"، مكملا: "حتى وإن تم الضغط على الحقول المنتجة وغيرها، لا أعتقد أنها ستكون بالكميات المؤثرة التي تستطيع حل الأزمة في الاتحاد الأوروبي».

وبلغ إنتاج ليبيا من الغاز 853.1 مليار قدم خلال العام 2018، وذلك خلال آخر إحصائية رسمية معلنة، أصدرتها مؤسسة النفط. وفي سبتمبر 2021، حذر صنع الله من تراجع إنتاج الغاز خلال سنتين إلى 700 مليون قدم يوميا حال عدم تنفيذ خطة لتطوير الحقول، غير أنه بعد ذلك، تحدث عون في ديسمبر الماضي عن مساعي الوزارة إلى زيادة الإنتاج اليومي خلال السنوات الخمس المقبلة.

الفجر
دائرة التنمية الاقتصادية
DEPARTMENT OF ECONOMIC DEVELOPMENT
العدد ١٣٤٩٢ بتاريخ ٢٠٢٢/٣/١٤

إعـــلان

تعلن دائرة التنمية الاقتصادية بان السادة/معمار الدولية للمقاولات العامة ذ.م.م
رخصة رقم: CN 1044829 قد تقدموا الينا بطلب
تعديل الشركاء تنازل وبيع / عظمى مطانيوس حورانى من شريك إلى مالك
تعديل نسب الشركاء / عظمى مطانيوس حورانى من ٤٩ ٪ إلى ١٠٠٪
تعديل الشركاء تنازل وبيع / حذف هاشم على هاشم على العامرى
تعديل شكل قانوني / من شركة ذات مسؤولية محدودة إلى شركة الشخص الواحد ذ م م
تعديل إسم تجاري من/ معمار الدولية للمقاولات العامة ذ.م.م
GLOBAL BUILDINGS GENERAL CONTRACTING L.L.C
إلى /معمار الدولية للمقاولات العامة - شركة الشخص الواحد ذ م م
GLOBAL BUILDINGS GENERAL CONTRACTING - SOLE PROPRIETORSHIP L.L.C
فعلى كل من له حق او اعتراض على هذا الاعلان مراجعة دائرة التنمية الاقتصادية خلال أربعة عشر يوماً من تاريخ نشر هذا الاعلان والا فان الدائرة غير مسؤولة عن اي حق او دعوى بعد انقضاء هذه المدة حيث ستستكمل الاجراءات المطلوبة
قطاع الشؤون التجارية (أبوظبي)

الفجر
دائرة التنمية الاقتصادية
DEPARTMENT OF ECONOMIC DEVELOPMENT
العدد ١٣٤٩٢ بتاريخ ٢٠٢٢/٣/١٤

إعـــلان

تعلن دائرة التنمية الاقتصادية بان السادة/ منورة للتجارة ذ.م.م
رخصة رقم: CN 1025946 قد تقدموا الينا بطلب
تعديل إسم تجاري/ منورة للتجارة ذ.م.م
MONORA TRADING L.L.C
إلى /منورة للتجارة ذ.م.م
MANORA TRADING L.L.C
فعلى كل من له حق او اعتراض على هذا الاعلان مراجعة دائرة التنمية الاقتصادية خلال أربعة عشر يوماً من تاريخ نشر هذا الاعلان والا فان الدائرة غير مسؤولة عن اي حق او دعوى بعد انقضاء هذه المدة حيث ستستكمل الاجراءات المطلوبة
قطاع الشؤون التجارية (أبوظبي)

الفجر
الامارات العربية المتحدة
وزارة العدل
70021
العدد ١٣٤٩٢ بتاريخ ٢٠٢٢/٣/١٤
إعلان منفذ ضده بالنشر
محكمة الشارقة الإتحادية - محكمة التنفيذ المدنية - مونيا بمعروف
إخطار دفع في القضية رقم SHCEXCICPL2021 /0005307 امر أداء
إلى المحكوم عليه : مونيا بمعروف
حيث انه بتاريخ قد صدر الحكم المرفق صورة عنه ضدك لصالح المدعي
المنفذ جاليجا جلوبال للخدمات اللوستية ش.ذ.م.م
في القضية المشار اليها أعلاه
وبما أن المحكوم له المذكور قد تقدم بطلب لتنفيذ الحكم المذكور ودفع الرسم المحدد لذلك ،
وبما ان الحكم المطلوب تنفيذه كالآتي :
المجموع الكلي شاملا الرسوم والمصاريف 306579 درهم
لذلك انت مكلف بتنفيذ ما جاء في السند التنفيذي المشار اليه أعلاه خلال (15) يوما من تاريخ إعلانك / إعلانكم بهذا الإخطار. وفي حالة تخلفك (م) عن ذلك فإن المحكمة ستتخذ بحقك إجراءات التنفيذ الجبري المقررة قانونا.
محكمة التنفيذ المدنية

الفجر
حكومة دبي
للإقتصاد والسياحة
70021
العدد ١٣٤٩٢ بتاريخ ٢٠٢٢/٣/١٤
شهادة بالتاشير في السجل التجاري- بتعين مصفي
اسم المصفي : مشعل الزرعوني للمحاسبة القانونية
العنوان : مكتب رقم 110 ملك خاص - بردبي - الخليج التجاري - هاتف : 5821333-04 فاكس : 5705733-04 بموجب هذا تعلن الإقتصاد والسياحة في دبي بأنه قد تم تعيين المصفي المذكور أعلاه لتصفية اونلي ساكسيس ليدر شيب ترينينغ ش ش ذ م م وذلك بموجب قرار محاكم دبي بتاريخ 2022/2/7 والموثق لدى كاتب العدل محاكم دبي بتاريخ 2022/2/7 وعلى من لديه أي اعتراض أو مطالبة التقدم إلى المصفي المعين في مكتبه الكائن بدبي على العنوان المذكور أعلاه، مصطحباً معه كافة المستندات والأوراق الثبوتية وذلك خلال (45) يوماً من تاريخ نشر هذا الإعلان
المسؤول المخول

الفجر
حكومة دبي
للإقتصاد والسياحة
70021
العدد ١٣٤٩٢ بتاريخ ٢٠٢٢/٣/١٤
شهادة بالتاشير في السجل التجاري- بانحلال شركة
اسم الشركة : اونلي ساكسيس ليدر شيب ترينينغ ش ش ذ م م
العنوان : مكتب رقم 606 ملك سعيد سلطان سالمين الظاهري - النهدة 2- الشكل القانوني : ذات مسؤولية محدودة ، رقم الرخصة : 658381 رقم القيد بالسجل التجاري : 1082433 بموجب هذا تعلن دائرة الإقتصاد والسياحة في دبي بأنه قد تم التأشير في السجل التجاري لديها بإنحلال الشركة المذكورة أعلاه ، وذلك بموجب قرار محاكم دبي بتاريخ 2022/2/7 والموثق لدى كاتب العدل محاكم دبي بتاريخ 2022/2/7 وعلى من لديه أي اعتراض أو مطالبة التقدم إلى المصفي المعين مشعل الزرعوني للمحاسبة القانونية العنوان : مكتب رقم 110 ملك خاص - بردبي - الخليج التجاري - هاتف : 5821333-04 فاكس : 5705733-04 مصطحباً معه كافة المستندات والأوراق الثبوتية وذلك خلال (45) يوماً من تاريخ نشر هذا الإعلان
المسؤول المخول

الفجر
حكومة دبي
محـــاكم دبـــي
70392
العدد ١٣٤٩٢ بتاريخ ٢٠٢٢/٣/١٤
انذار عدلي بالنشر
رقم (47317/2022)
المنذر : محمد عظيم رسول داد
المنذر اليها الأولى : شركة فلا للسياحة والسفر (ش.ذ.م.م)
المنذر اليه الثاني : عبد الغياث عبد المحمد
الموضوع : انذار عدلي رقم 2022/1/18775
يخطر المنذر / المنذر إليهما، بوجوب السداد وتكليفهما بالوفاء بسداد مبلغ وقدره (2،202،000) درهم "مليونان ومئتان واثنين الف درهم" قيمة (7) شيكات بنكية صادرة عن المنذر اليه وارقامهم (00149_001490_001494_001491_001492 5_001497_001496) وذلك بناء على تعامل تجاري بين كل من المنذر والمنذر اليهما، وذلك خلال خمسة أيام كحد أقصى من تاريخ إستلامكم لهذا الإنذار وإلا سنضطر اسفين لإتخاذ كافة الإجراءات القانونية اللازمة حيالكما من أجل سداد ذلك المبلغ ولحفظ حقوق المنذر مع حفظ حق المنذر في المطالبة بالفائدة القانونية والتعويض.
الكاتب العدل

«طوفان» يحلق بلقب سباق «ربدان» البحري للمحامل الشراعية

•• أبوظبي - وام:

حلق طوفان لأحمد إسماعيل أحمد المرزوقي بطلاً لسباق ربدان للمحامل الشراعية فئة 22 قدماً، الذي نظمه نادي أبوظبي للرياضات البحرية على كورنيش أبوظبي أمس الأول بمشاركة عدد كبير من البحارة الشباب.

حصل البطل على 30 ألف درهم جائزة مالية، فيما حل "الصاروخ" لعمر حسين المرزوقي ثانياً وحصل على 27 ألف درهم جائزة مالية، أما المركز الثالث فكان من نصيب "حشيم" لأحمد يوسف سالم الحمادي وحصل على 25 ألف درهم، ورابعا جاء "داحس" لعبد الرحمن عبد الله المرزوقي وحصل على 23 ألف درهم، أما المركز الخامس فكان من نصيب "الظفرة" لعبد الله مروان المرزوقي، وحصل على 21 ألف درهم، وسادساً جاء "نزاع" لمحمد عبد الله الحمادي وحصل على 20 ألف درهم، وحل سابعاً "زلزال" لعيسى سلطان المرزوقي وحصل على 19 ألف درهم، وفي المركز الثامن "رجان" لأحمد طارش عتيق القبيسي وحصل على 19 ألف درهم، وتاسعاً جاء "أطلس" لراشد جمعة راشد السويدي وحصل على 18 ألف درهم، وفي المركز العاشر جاء "هجوم 1 " لعمر عبد العزيز الحمادي وحصل على 18 ألف درهم .

توج الفائزين بالمراكز الأولى ماجد عتيق المهيري رئيس اللجنة المنظمة للسباق، وسعيد حميد المهيري مشرف عام المرسى بالنادي، وخليفة راشد الرميثي مشرف السباقات التراثية.

وتوجه ماجد عتيق المهيري رئيس اللجنة المنظمة للسباق بالشكر إلى المشاركين، على الالتزام باللوائح والقوانين المنظمة للسباق سواء على الصعيد الفني أو فيما يخص الإجراءات الاحترازية المتبعة للحد من انتشار فيروس كورونا.

وأعرب عن سعادته البالغة بالمشهد الرائع للسباق، مؤكداً أن الإقبال الكبير من جانب الشباب يؤكد على عشق التراث البحرى الأصيل ورغبة الجميع في مواصلة مشوار الأباء والأجداد.

وأشار إلى أهمية فئة 22 قدماً، كونها البوابة الرئيسية لتخريج بحارة كبار يحملون لواء التراث في السباقات الكبرى، مثل فئتي 43 و 60 قدماً.

فوز ثلاثي لفريق الإمارات للدراجات الهوائية في إيطاليا وفرنسا والإمارات

•• روما - باريس - أبوظبي-وام:

بعد أسبوع من تألقه في سباق ستراده بيانكه، عاد تادي بوجاتشار دراج فريق الإمارات ليتألق من جديد، ويفوز بالمركز الأول في المرحلة السادسة من جولة تيرينو-أدرياتيكو، متقدماً بفارق كبير على جميع منافسيه في السباق الذي أقيم بين بلدتي أبيتشيو وكاربيغنا.

وكان بوجاتشار قد انطلق في إثر منافسه ميكيل لاندا /فريق البحرين فيكتوريوس/، حيث قدم أداء هجومياً قوياً قبل 16كم من خط النهاية خلال اجتيازه مسافة التسلق الثانية في مونتي كاربيغنا /بطول 6.2 كم وبمعدل انحدار بلغ 9.6%/، ليتقدم بنحو 20 ثانية على منافسيه يوناس فينغيغارد /جامبو-فيزما/ وريتشي بورتي /إينيوس-غريناديرز/.

وقبل 12 كم من خط النهاية، تمكّن تادي من توسيع الفارق بينه وبين منافسيه ليبلغ أكثر من دقيقتين، ما مكّنه من تسجيل فوزه السادس، والسابع عشر لفريق الإمارات هذا الموسم.

أما في الإمارات، فقد تمكّن البطل الإماراتي يوسف ميرزا من دخول تاريخ رياضة الدراجات في الدولة ومنطقة الشرق الأوسط، حيث فاز ميرزا للمرة الـ 12 بلقب البطولة الإماراتية الوطنية لسباقات الطرق.

وبفضل فوزه بلقب بطولة السباقات ضد الزمن مبكراً هذا الشهر، انطلق ميرزا أولاً في السباق الذي أقيم على مسار بطول 120كم، قبل أن يقدم أداء قوياً في الكيلومترات الأخيرة فاز بفضله بالمركز الأول.

وتعليقاً على الفوز، قال يوسف ميرزا: كان السباق مذهلاً، حيث تمكّنت من الفوز باللقب للمرة الـ 12 على التوالي منذ عام 2010 .. شهد السباق منافسة شديدة، وتمكنت من التقدم مع أحد المنافسين لنشكل مجموعة متقدمة، قبل أن أتجاوزه في الكيلومترات الأخيرة .. سعيد جداً بهذا الفوز الذي يضاف إلى قائمة إنجازات الفريق هذا الموسم.

وعلى صعيد آخر، أحرز جواو أليدا من فريق الإمارات فوزاً مهماً في سباق باريس-نيس، حيث فاز البرتغالي بالقميص الأبيض لأفضل دراج شاب بفضل أدائه القوي في المرحلة ما قبل الأخيرة من السباق الفرنسي .. وتمكّن أليدا من الفوز بالمركز الخامس في المرحلة السابعة من السباق، متأخراً بفارق 11 ثانية عن منافسه بريموز روجليك / جامبو-فيزما/ الذي حلّ أولاً.

كما حلّ براندون ماكنالتي من فريق الإمارات في المركز السادس متأخراً بفارق 25 ثانية عن منافسه روجليك، وذلك بعد فوزه في المرحلة الخامسة من السباق.

في المباراة الأعلى تصنيفاً بالدولة

الحبتور يفوز على الذئاب بتسعة أهداف ويحصد أغلى الكؤوس

•• دبي-الفجر

فاز فريق الحبتور بقيادة محمد الحبتور بكأس التحدي للمباراة الاستعراضية التي جمعت بين فريق الحبتور وفريق ذئاب دبي كافو والذي يعد الأعلى تصنيفا بالدولة حتى الآن حيث يحمل اللقاء هانيكاب وصل إلى 19 جول . والمباراة التي أقيمت من خمسة أشواط وعلى ملاعب نادي ومنتجع الحبتور للبولو والفروسية بدبي لاند قد انتهى لصالح فريق الحبتور وبنتيجة تسعة اهداف مقابل سبعة اهداف بعد مباراة اتسمت بالندية والقوة وبلغت الاثارة الذروة في الشوط الرابع الذي تقاربت فيه النتيجة الا ان محمد الحبتور تألق وتفوق على نفسه واحرز خمسة اهداف رجح بها فريقه ليحصد كأس البطولة وقد مثل فريق الحبتوور البطل كا من محمد الحبتور وخوان جوريتشي (6) باوتيستا بايوغار (8) غييرمو كويتينهو (5) اما فريق ذئاب دبي كافو فقد ضم كل من حبتور الحبتور (1) ماتياس غونزاليس (4) كارلوس أولوا (6) ألفريدو كابيلا (8) .

وقد سبقت المباراة النهائية مباراة جمعت براعم النادي من الاكاديمية التي يعدها النادي للمستقبل وقد نالت إعجاب وتقدير الحضور وهذه المباريات تعد سمة بارزة في جميع أندية الدولة مما يبشر بمستقبل مشرق للعبة .

وأعرب محمد خلف الحبتور كابتن فريق الحبتور عن سعادته بالفوز بكأس التحدي مؤكدا أن إقامة مثل هذه المباريات ذات المستوى العالي من الهانديكاب يرفع مستوى اللاعبين ويطور مستوى اللعبة بالدولة لأنها تجمع كوكبة من أبرع نجوم اللعبة مما يضفي على المبارات المزيد من المتعة والإثارة ليجذب الناشئين إلى ممارسة اللعبة ويشحذ قواهم .

«مفاجأة مدوية» في تشكيلة منتخب المغرب .. بعودة زياش

يبدو أن عودة حكيم زياش لاعب تشلسي الإنجليزي ونصير مزراوي لاعب أياكس أمستردام الهولندي، إلى تشكيلة المنتخب الوطني المغربي، باتت شبه رسمية.

وأعلن فوزي لقجع، رئيس الجامعة الملكية المغربية لكرة القدم أمس الأحد عودة زياش ومزراوي، إلى تشكيلة المنتخب المغربي، بالإضافة إلى استدعاء عبد الصمد الزلزولي، لاعب برشلونة الإسباني.

وقال لقجع، في حوار مع إذاعة "إم إف إم"، إن اللاعبين المذكورين سلفا وجهت لهم الدعوة للحضور مع المنتخب، في المبارتين المقبلتين أمام الكونغو الديمقراطية، برسم الدور الفاصل المؤهل لنهائيات كأس العالم، يومي 25 و29 مارس 2022.

وأوضح لقجع قائلا: "الدعوة الأولية وجهت لكل من حكيم زياش ونصير مزراوي وعبد الصمد الزلزولي، والحسم سيكون يوم الخميس المقبل للإعلان عن القائمة النهائية".

وأضاف: "كل ما نسعى إليه أن يكون زياش ومزراوي والزلزولي وغيرهم من الأسماء جاهزين مئة في المئة لمباراة الكونغو الديموقراطية".

وتابع: "هناك حديث مطول بين زياش ومدرب المنتخب وحيد خليلوزيتش لطي الخلاف بشكل نهائي وإن شاء الله الأمور ستحسم بشكل رسمي في الساعات القليلة القادمة".

ملعب نادي أبوظبي للجولف يحتفل بالعرس الخليجي للجولف

منتخبنا يدشن مشواره اليوم بمواجهة البحرين والسعودية

•• أبوظبي -الفجر

تحت رعاية معالي الشيخ نهيان بن مبارك آل نهيان وزير التسامح والتعايش تنطلق صباح اليوم الاثنين منافسات البطولة الخليجية للجولف بنسختها الرابعة والعشرين للرجال والثالثة عشر لفئة الشباب، والتي تستمر لغاية يوم الخميس في السابع عشر من الشهر الجاري على أرض ملعب نادي أبوظبي للجولف، بمشاركة جميع دول الخليج ويمثلها 36 لاعب بفئتي الرجال والشباب.

ويدشن منتخبنا مشواره بالبطولة بمنافسات الرجال ضمن مجموعته الثانية والتي تضم منتخبي البحرين والسعودية، بينما يواجه منتخبنا الشاب مع منتخبات البحرين والكويت.

وكان حفل الافتتاح الرسمي للبطولة قد أقيم عصر أمس الأحد بحضور العديد من كبار المسؤولين وقيادة اللعبة بدول منطقتنا الخليجية، واشتمل على دخول الفرق المشاركة والسلام الوطني لدولة الإمارات العربية المتحدة وكلمة معالي الشيخ فاهم بن سلطان القاسمي رئيس اتحاد الإمارات للجولف وأعقبة رفع علم البطولة ثم الإعلان عن الافتتاح الرسمي للبطولة.

جهوزية منتخباتنا

وتشارك الإمارات بوفد يرأسه اللواء "م" عبد الله السيد الهاشمي نائب رئيس الاتحاد وخالد مبارك الشامسي نائب الرئيس مدير المنتخبات، واكرم سكيك اداري الوفد والمدرب سمير الولاني، أما منتخب الرجال فيتكون من سعيد مالك وأحمد سكيك وراشد العمادي وخليفة المسعود، بينما يتكون منتخب الشباب من محمد سكيك وعبد الله السويدي وراشد الجسمي.

وخضع منتخبي الإمارات لأربع حصص تدريبية صباحية ومسائية قبل انطلاق المنافسات اليوم بطموحات وأمال تمثيل الدولة واللعبة فيها بصورة مشرفة واعتلاء منصات التتويج، عززها الالتزام بتنفيذ تعليمات الجهاز الفني والإداري والعزيمة التي سادت أروقة الفريق.

جدول المنافسات

تبدأ منافسات الجولة الأولى من البطولة صباح اليوم الإثنين وستتواصل المنافسات بالجولة الثانية يوم الثلاثاء، أما يوم الأربعاء فستقام الجولة الثالثة والأخيرة بمنافسات فئة الشباب، وتختتم منافسات البطولة يوم الخميس المقبل بإقامة الجولة الرابعة والأخيرة بمنافسات الرجال، ويعقبه في الرابعة عصراً حفل ختام البطولة وتوزيع الجوائز للفائزين بالمراكز الثلاثة الأولى بفئتي الشباب والرجال على مستوى المنتخبات والفردي.

الاجتماع الفني

كما أقيم ظهر أمس الأحد الاجتماع الفني للبطولة بحضور اللواء "م" عبد الله السيد الهاشمي وخالد الشامسي أمين عام اتحاد الامارات وباري برناد مدير النادي وأعضاء اللجنة الفنية وممثلي الوفود المشاركة لاطلاع على كافة تفاصيل البطولة وشروطها ونظامها وجدول منافسات الفرق المشاركة،

ورحب الهاشمي بالحضور وشكرهم على التواجد والمشاركة الإيجابية بهذا المحفل الخليجي، وأكد الحرص على إقامة البطولة رغم كل الظروف التي ارتبطت باللوائح والقرارات الجديدة على مستوى اللجان التنظيمية، ومؤكداً ترحيبهم ببلدهم الثاني.

وبنفس الوقت وجه عبد العزيز الملا نائب رئيس الاتحاد الكويتي للجولف الشكر والتقدير لرئيس ولكافة أعضاء مجلس إدارة اتحاد اللعبة مثمناً جهودهم لاستضافة هذا الحدث الخليجي رغم قصر فترة الإعلان عن إقامة هذه البطولة، والتي تعكس حرص اتحاد الامارات على إقامة البطولة وسط أجواء الاسرة الخليجية الواحدة.

كما تم مناقشة الأمور الفنية الخاصة بالبطولة واعتماد كشوفات لاعبي الدول المشاركة، وتم إجراء القرعة بين الفرق المشاركة لتحديد اللاعبين الذين سيتنافسون في اليوم الأول للبطولة، ويتوقع المراقبون أن يكون مستوى البطولة مرتفعا في ظل استعداد المنتخبات لهذا المحفل الخليجي.

مجموعات الفرق

ضمت المجموعة الأولى لمنتخبات الرجال كل من قطر والكويت وسلطنة عمان، والمجموعة الثانية الإمارات والبحرين والسعودية، وفي منافسات فئة الشباب ضمت المجموعة الأولى فرق الإمارات والبحرين والكويت، فيما ضمت الثانية قطر وعمان والكويت.

بالتعاون مع مجلس دبي الرياضي

الروح الإيجابية تختتم البطولة الأولى للمدارس الخاصة

•• دبي-الفجر:

اختتمت مبادرة الروح الإيجابية في شرطة دبي، البطولة الأولى للمدارس الخاصة، التي نظمتها بالتعاون مع مجلس دبي الرياضي، واستضافته مدرسة دبي الوطنية البرشاء على ملاعبها، بمشاركة أكثر من مئة لاعب يمثلون ثماني مدارس أجنبية وعربية.

وفي أجواء تنافسية حماسية بين الفرق المشاركة، حصدت مدرسة دبي الوطنية البرشاء، المركز الأول، ونالت مدرسة المواكب البرشاء المركز الثاني، في حين حصل فريق مدرسة الأهلية الخيرية دبي على المركز الثالث، ونال فريق مدرسة المواكب القرهود كأس الروح الإيجابية، وحصد الطالب سعيد أحمد المري من مدرسة دبي الوطنية كأس أفضل لاعب للبطولة، والطالب محمد ناصر، أفضل حارس، في حين جاء كل من اللاعب قيس الصفدي من مدرسة المواكب البرشاء، وأحمد باسم من مدرسة الوطنية البرشاء، على كأس هداف البطولة برصيد 6 أهداف لكل منهم.

يُذكر أن مبادرة الروح الإيجابية تهدف للارتقاء بجودة الحياة وتعزيز الانسجام الاجتماعي وتحقيق حياة سعيدة في الأحياء السكنية، والعمل على نشر الوعي والارتقاء بالسلوك الاجتماعي، إلى جانب ترسيخ عدة قيم منها التسامح والتعايش بين أفراد المجتمع واحترام الآخرين وتقبلهم مع نبذ كافة أشكال الكراهية، إضافة إلى نشر الثقافة الرياضية والاستفادة من الرياضة كأداة اجتماعية فعالة لاستغلال أوقات الفراغ بما يعود بالنفع على كل أفراد المجتمع بمختلف فئاتهم وأعمارهم، وهو ما تحرص شرطة دبي على تحقيقه من خلال الأنشطة والفعاليات التي تنظمها سنويا.

فريق نادي أبوظبي يهزم أونكس بسداسية ويواصل صدارته لدوري السيدات

•• دبي-الفجر:

اختتمت يوم أمس مواجهات الجولة الثامنة لمسابقة دوري الإمارات لكرة قدم السيدات، والتي أسفرت عن فوز فريق نادي أبوظبي الرياضي على فريق أونكس بسداسية نظيفة، وبالنتيجة نفسها تغلب فريق أكاديمية جو برو سبورتس على فريق بي أس أم، وتخطى نادي العين فريق وولفهاوندز بخمسة أهداف لهدف، بينما تعادل فريقا لاليغا أتش بي سي وإي أف سي إيجابياً بهدف مقابل هدف.

وفي ختام مباريات الجولة الـ 8 للدوري، واصل نادي أبوظبي الرياضي صدارته لجدول المسابقة برصيد 21 نقطة، يليه أونكس ثانياً وله 18 نقطة، والعين ثالثاً وله 15 نقطة، وولفهاوندز رابعاً بـ 12 نقطة، وأكاديمية جو برو خامساً برصيد 9 نقاط، ثم لاليغا سادساً وله 7 نقاط، وأكاديمية إي أف سي سابعاً وله 4 نقاط، وبي أس إم ثامناً بدون نقاط.

وتقام يوم السبت المقبل أربع مباريات ضمن الجولة التاسعة للمسابقة، حيث يلتقي فريقا ولفهاوندز وأبوظبي الرياضي على استاد الشيخ زايد للكريكت، والعين وبي أس أم على استاد طحنون بن محمد، بينما يلتقي فريق أونكس مع فريق لاليغا، وأكاديمية إي أف سي مع أكاديمية جو برو، وتُقام هاتان المباراتان على ملعب اتحاد الكرة بدبي.

ميثاء بنت محمد تقود فريق الإمارات للفوز بكأس إعمار للبولو

•• دبي-وام:

قادت سمو الشيخة ميثاء بنت محمد بن راشد آل مكتوم فريق الإمارات للفوز بكأس إعمار للبولو 2022 ، بعد التغلب على فريق انكورا بنجاش في المباراة النهائية بنتيجة 9 مقابل 6 أهداف ونصف حيث أحرزت هدفين وصنعت ثالثا ليحصد فريق الإمارات كاس البطولة، والميداليات الذهبية، وجائزة المركز الاول.

و نال فريق "انكورا بنجاش" المركز الثاني والميداليات الفضية والجائزة المالية وفاز خالد العمران من فريق انكورا بنجاش بجائزة أفضل لاعب، وفاز الخيل سامسونج للاعب تومي بيريسفورد نجم فريق الامارات وهداف البطولة بجائزة أفضل خيل .

وشهدت مباراة الختام تفوقا لافتا لفريق الامارات منذ البداية وحتى النهاية.

وكان مهرجان الختام قد شهد مباراة جمعت بين فريقي بن دري ونون وفاز فيها فريق بن دري بقيادة راشد بن دري بتسعة أهداف ونصف مقابل سبعة كما شهد الختام مباراة بين براعم النادي.

وعقب الختام كرم سعادة احمد ثاني المطروشي عضو مجلس ادارة شركة اعمار العقارية رئيس مجلس ادارة شركة اعمار للمرافق، يرافقه خالد الياسي مدير نادي دبي للبولو فريق الامارات البطل وفريق انكورا بنجاش الوصيف، وفريق بن دري وفريق نون وبراعم النادي واصحاب الالقاب وحكام المباراة .

وأشاد المطروشي بالمستوى الفني للمباراة الختامية، ووجه التهنئة إلى الفريقين، والشكر إلى سمو الشيخة ميثاء بنت محمد بن راشد آل مكتوم كابتن فريق الامارات على المشاركة والمستوى المتميز للفريق.

وقال المطروشي ان شركة اعمار تحرص على دعم شباب الدولة ورياضييها في مختلف الالعاب الرياضية كنوع من المسؤولية المجتمعية التي تقع على عاتق المؤسسات الحكومية والخاصة .

عبدالله الشرقي: نقلة نوعية في رياضة بناء الأجسام بالمرحلة المقبلة

•• دبي-وام:

أكد الشيخ عبد الله بن حمد بن سيف الشرقي رئيس مجلس إدارة اتحاد الإمارات لبناء الأجسام أن المرحلة المقبلة لرياضة بناء الأجسام واللياقة البدنية ستشهد نقلة نوعية، لما تم تحقيقه خلال السنوات الماضية من عمر الاتحاد، من خلال تنفيذ مجموعة من الأفكار الجديدة التي تم بحثها واعتمادها في الدورة الماضية ووفقا لأفضل المواصفات العالمية.

جاء ذلك خلال الاجتماع الاول لمجلس إدارة اتحاد الإمارات لبناء الأجسام بتشكيله الجديد، والذي عقد بمقر الاتحاد في دبي برئاسته وحضور علي عبد الله بن حيدر نائب الرئيس، ومحمد عبد الرحيم المري الأمين العام، والاعضاء أحمد عبد الرحمن الفلاسي، ومحمد شاهين الحسني، واحمد محمد جوهر، وفيصل الغيص الزعابي، وعبد الرحمن يوسف العوضي.

وقال رئيس الاتحاد: "نتطلع في مجلس الادارة الى تطوير جميع الرياضات المنضوية تحت مظلتنا والوصول بها الى جميع إمارات الدولة وهي اللياقة البدنية والقوة البدنية ومصارعة الذراعين إضافة إلى بناء الاجسام والفيزيك".

وأشاد رئيس الاتحاد بالمكاسب التي تحققت خلال السنوات الماضية وخصوصا في القوة البدنية والتي شهدت تحقيق انجازات تبشر بمستقبل باهر، وشدد على ضرورة النهوض بمجال اللياقة البدنية ونشر اللعبة بشكل واسع.

بدوره أوضح الأمين العام محمد المري أن الاجتماع تضمن اجراءات التسليم والتسلم بين المجلسين السابق والحالي ومراجعة البنود التي تضمنها جدول الأعمال والترحيب بالأعضاء الجدد وتوزيع المناصب.

«الأتلتي» يكثف المفاوضات للتعاقد مع ديبالا

كثف أتلتيكو مدريد الإسباني، المفاوضات مع وكيل اللاعب الأرجنتيني باولو ديبالا، تمهيداً للحصول على خدماته خلال الصيف المقبل، في صفقة انتقال حر.

أكدت شبكة تودو فيشاغيس، أن إدارة "الروخيبلانكوس" بدأت المفاوضات مع وكيل اللاعب، خورخي أنطوان، وذلك من أجل الحصول على خدماته مجاناً في الصيف.

واوقف اللاعب الأرجنتيني المفاوضات تماماً مع يوفنتوس، الذي لم يستطع التوصل لاتفاق خلال الأشهر الماضية مع ديبالا، على الرغم من محاولة إغراء اللاعب مادياً.

وعقب وصول الصربي دوسان فلاهوفيتش، قادما من فيورنتينا الإيطالي، أصبحت خزائن "السيدة العجوز" خاوية في الوقت الحالي، وهو ما قد يصعب مهمة الاحتفاظ بخدمات ديبالا.

ومع اقتراب رحيل ديبالا عن يوفنتوس، انضم إنتر ميلان الإيطالي، إلى صراع الحصول على خدمات الأرجنتيني، لكن رغبة اللاعب في مغادرة إيطاليا، ستعجل وصوله إلى نادي ريال مدريد في الصيف.

من جانبه يثق الأرجنتيني دييغو سيميوني، في قدرته على التعاقد مع اللاعب الصيف المقبل، على الرغم من عدم الثقة الكاملة في إمكانية صناعة الفارق في ملعب واندا ميتروبوليتانو.

انطلاق كأس رئيس الدولة للبولو .. و3 مواجهات قوية في الافتتاح

•• أبوظبي-وام:

برعاية سمو الشيخ فلاح بن زايد آل نهيان رئيس نادي غنتوت لسباق الخيل والبولو، تنطلق في الرابعة من عصر اليوم الاثنين مباريات بطولة كأس صاحب السمو رئيس الدولة للبولو، في نسختها الـ 22 بملاعب نادي غنتوت الثلاثة.

ينظم البطولة نادي غنتوت بدعم من مجلس أبوظبي الرياضي، وبالتنسيق مع اتحاد الإمارات للبولو، في ختام موسمه الرياضي للعبة، وتستمر منافساتها حتى يوم الأحد الموافق 27 مارس الجاري بمشاركة 6 فرق هي الإمارات، والحبتور، وبن دري، وأبوظبي، وذئاب دبي، بجانب فريق غنتوت المنظم والمستضيف وحامل لقبها في النسخة الماضية.

وتأتي جولة الافتتاح بإقامة 3 مباريات تبدأ بلقاء فريق بن دري بولو مع فريق ذئاب دبي، عند الرابعة عصرا .. وفي المباراة الثانية يلتقي فريق الحبتور مع غنتوت، على أن تختتم بنهائي مبكر يجمع بين فريقي الإمارات بولو وأبوظبي.

وتتواصل المباريات يوم الخميس المقبل 17 مارس بإقامة 3 مباريات، ويختتم الدور التمهيدي يوم الأحد 20 مارس، فيما تقام مباراتا الدور قبل النهائي يوم الأربعاء 23 مارس، ويقام الحفل الختامي للبطولة يوم الأحد 27 من الشهر نفسه .

الحكومة البريطانية تمنح تشيلسي 110 ملايين إسترليني

كشفت تقارير صحفية، أن الحكومة البريطانية ستمنح نادي تشيلسي ما يكفي من أموال لاستكمال الموسم الكروي الحالي، بعد عقوبات مالية على مالكه الروسي رومان أبراموفيتش، من قبل رابطة الدوري الممتاز.

أكدت صحيفة ذا صن الإنجليزية، أنه تم تسليم تشيلسي مبلغاً نقدياً قدره 110 ملايين جنيه إسترليني لضمان تمكنه من إنهاء الموسم الحالي.

وأضافت الصحيفة: "قرار الحكومة جاء بتخفيف قبضتها المالية على النادي اللندني، في الوقت الذي تم فيه إيقاف رابطة الدوري الممتاز للمالك الروسي رومان أبراموفيتش". ودخل بطل أوروبا وكأس العالم للأندية فى خطر الإفلاس، وخصم نقاط من رصيده، بعدما حد الترخيص الصارم للحكومة من الأموال المتوافرة لسداد فاتورة الأجور الشهرية للنادي البالغة 28 مليون جنيه إسترليني، وجميع المصاريف الأخرى. ويستضيف فريق تشيلسي نظيره نيوكاسل يونايتد، على ملعب ستامفورد بريدج، ضمن مباريات الجولة 29 من بطولة الدوري الإنجليزي.

ويحتل تشيلسي المركز الثالث بجدول ترتيب الدوري الإنجليزي برصيد 56 نقطة، يحتل نيوكاسل المركز الرابع عشر برصيد 31 نقطة.

ويخوض تشيلسي مباراة نيوكاسل باحثا عن حصد النقاط الثلاث لمواصلة مشواره المميز في بطولة الدوري الإنجليزي ودخول الصراع مع فريق ليفربول على مطاردة مان سيتي على الصدارة.

ويأمل البلوز الفوز أيضًا لتعويض جماهيره على خسارته لقب كأس رابطة الأندية الإنجليزية على يد ليفربول بركلات الترجيح 11-10، في المباراة التي احتضنها ملعب "ويمبلي" في لندن.

الجولة 19 من دوري المحترفين ..

العين يوسع فارق الصدارة

•• أبوظبي-وام:

أختتمت أمس الأول منافسات الجولة التاسعة عشرة من دوري أدنوك للمحترفين لكرة القدم والتي شهدت العديد من المفاجآت والأرقام.

وعزز فريق العين انفراده بصدارة المسابقة بعدما وسع الفارق مع الوحدة صاحب المركز الثاني إلى 7 نقاط، وذلك عقب الفوز عليه بهدف دون مقابل في ختام مباريات الجولة، بينما استطاع فريق الإمارات متذيل جدول الترتيب أن يحقق الفوز للمرة الثانية هذا الموسم.

وترصد "وكالة أنباء الإمارات" / وام/ في التقرير التالي أبرز أرقام واحصائيات الجولة. شهدت الجولة اقامة 7 مباريات أقيمت على مدار ثلاثة أيام، وكان أبرزها قمتان جمعت الأولى شباب الأهلي مع الوصل، وفيها فاز الأخير بهدفين دون مقابل، ليواصل شباب الأهلي اهدار النقاط في مسابقة الدوري ويحتفظ بالمركز الخامس. بينما كانت القمة الأبرز هي لقاء الوحدة والعين و فاز بها الأخير، بهدف لابا كودجو ليواصل العين صدارته للمسابقة، ولاعبه كودجو صدارة الهدافين أيضا. كما استطاع فريق العين المتصدر أن يحافظ على نظافة شباكة في 3 مباريات متتالية خارج أرضه بمسابقة دوري المحترفين وذلك للمرة الأولى منذ موسم 2017. شهدت مباريات الجولة تسجيل 17 هدفا، اكثرهم 4 أهداف في لقاء اتحاد كلباء والظفرة الذي انتهى بالتعادل 2-2، والأقل في مباراتي العروبة والجزيرة والوحدة والعين بواقع هدف في كل مباراة. وخلال الجولة أشهر الحكام 30 بطاقة صفراء ، وواحدة حمراء كانت من نصيب محمد فوزي لاعب النصر خلال لقاء بني ياس.

وكان لافتا فوز فريق الإمارات على نظيره خورفكان بهدف دون مقابل، ليحقق الفوز الثاني له هذا الموسم، بعد أن حقق أول فوز في الجولة 13 على حساب عجمان، و كان بهدف دون مقابل، ليصل إلى النقطة التاسعة والتي حققها من فوزين و3 تعادلات. وبالنسبة لجدول ترتيب الهدافين واصل لابا كودجو لاعب العين الانفراد بالصدارة برصيد 18 هدفا، يليه عمر خريبين لاعب الوحدة برصيد 12 هدفا، ثم جواو بيدور لاعب الوحدة ثالثا برصيد 11 هدفا، ثم انطونيو توزي لاعب النصر رابعا برصيد 9 أهداف، وكايو لوكاس لاعب الشارقة برصيد 8 أهداف. أما بالنسبة لجدول ترتيب فرق المسابقة فجاء كالتالي : العين في الصدارة 46 نقطة، الوحدة في المركز الثاني 39 نقطة، الشارقة في المركز الثالث 36 نقطة، الجزيرة في المركز الرابع 35 نقطة، شباب الأهلي في المركز الخامس 30 نقطة، بني ياس في المركز السادس 28 نقطة، الوصل في المركز السابع 26 نقطة، عجمان في المركز الثامن 25 نقطة، النصر في المركز التاسع 25 نقطة، اتحاد كلباء في المركز العاشر رصيد 20 نقطة، وخورفكان في المركز الحادي عشر 18 نقطة، والظفرة في المركز الثاني عشر 15 نقطة، والعروبة في المركز الثالث عشر 10 نقاط، والإمارات في المركز الرابع عشر 9 نقاط.

نادي دبي يتوج بلقب دوري كرة الصالات لذوي الإعاقة السمعية

•• أبوظبي-وام:

أحرز فريق نادي دبي المركز الأول ليتوج بلقب دوري كرة الصالات لذوي الإعاقة السمعية للموسم الرياضي الحالي، فيما حل نادي الثقة للمعاقين بالمركز الثاني، ونادي أبوظبي بالمركز الثالث وذلك مع ختام مباريات الموسم.

وقام ذيبان سالم المهيري الأمين العام للجنة البارالمبية الإماراتية وعبدالله الحميدان الامين العام لمؤسسة زايد العليا لأصحاب الهمم وعبد الله أهلي رئيس لجنة الإمارات لرياضة الصم، بتتويج الفريق الفائز باللقب.

وأشاد ذبيان سالم المهيري بمستوى منافسات البطولة، من مختلف الفرق المشاركة، معتبرا أنها فرصة لكشف المواهب الإماراتية من أصحاب الهمم من أجل الاهتمام بهم وتطوير مهاراتهم. كما أثنى عبدالله أهلي على نجاح النسخة الحالية من المسابقة، معربا عن أمله في زيادة عدد الفرق المشاركة من أجل توسيع قاعدة ممارسة اللعبة لأصحاب الهمم.

معاناة لنادال وكآبة لأوساكا

مدفيديف يتأهل بسهولة إلى الدور الثالث في ويلز

حقق الروسي دانييل مدفيديف فوزاً سهلاً في مباراته الأولى كمصنف أول عالمياً في الدور الثاني لدورة إنديان ويلز الأميركية الدولية في كرة المضرب، فيما عانى الإسباني رافايل نادال ووقعت اليابانية ناومي أوساكا مجدداً في شباك الكآبة.

وتغلّب مدفيديف على التشيكي توماش ماخاتش الصاعد من التصفيات 6-3 و6-2 في إحدى دورات الألف نقطة للماسترز. أنقذ نقطة واحدة لكسر إرساله في بداية المباراة، قبل أن يتغلب دون معاناة على منافسه البالغ من العمر 21 عاماً والمصنف 158 عالمياً، بعدما كسر إرساله ثلاث مرات.

وحسم مدفيديف المباراة بعدما افتتح المجموعة الثانية بكسر ارسال منافسه، في حين لم يحتج لأكثر من ساعة و11 ساعة للتأهل للدور الثالث.

وضرب الروسي الذي أعفي من خوض الدور الأول على غرار المصنفين الـ32 الأوائل، موعداً في الدور التالي مع الفرنسي غايل مونفيس الـ26 الفائز على الصربي فيليب كرايينوفيتش 6-3 و6-4.

وقال مدفيديف الذي يلعب تحت علم محايد لعقوبة الاتحاد الدولي ورابطة اللاعبين المحترفين بسبب غزو بلاده لأوكرانيا "آمل في أن أتمكن من تحقيق نتيجة أفضل من مشاركاتي السابقة"، معترفاً أن النتيجة ربما جعلت البعض يشعر بالإطراء تجاهه.

وأضاف "إذا نظرت إلى النقاط والأشواط لم يكن الأمر سهلاً كما يبدو".

وتابع "إذا نظرت إلى أن المجموعة الأولى كانت جيدة، فقد ارتكب بعض الأخطاء السهلة وربما بعض القرارات السيئة في اللحظات الحاسمة، هكذا يكون التنس في بعض الأحيان".

وما زال مدفيديف الذي أزاح الصربي نوفاك ديوكوفيتش عن صدارة التصنيف العالمي للاعبين المحترفين، يبحث عن لقبه الأوّل في عام 2022، عقب خسارته في نهائي بطولة أستراليا المفتوحة، أولى بطولات غراند سلام، أمام الاسباني رافايل نادال الذي عاد وتغلب عليه في نصف نهائي دورة أكابولكو في طريق "الماتادور" لإحراز اللقب.

ومن المرجح أن تتجدّد المواجهة بين الروسي، ابن الـ 26 عاماً، والاسباني في المربع الذهبي في دورة كاليفورنيا التي نادراً ما تبتسم للمصنف أول، إذ لم يسبق له أن تجاوز حاجز دور ثمن النهائي في أربع مشاركات.

ويتوجب على مدفيديف أن يصل إلى ربع نهائي دورة إنديان ويلز للحؤول دون استرجاع ديوكوفيتش للمرتبة الاولى عالمياً، علما أن الاخير يغيب عن هذه الدورة ولاحقاً عن ميامي لاسباب تتعلق بعدم تلقيه اللقاح المضاد لفيروس كورونا، ما كان مسبباً ايضاً لعدم مشاركته في بطولة أستراليا الكبرى مطلع العام الحالي.

أما نادال المصنف رابعاً، فعانى لتخطي الأميركي الشاب سيباستيان كوردا (21 عاماً) 6-2 و1-6 و7-6 (7-3).

قال ابن مايوركا بعد فوزه على المصنف 38 عالمياً "أشعر بأني محظوظ جداً جداً للتأهل".

تابع نادال الذي تخلف 2-5 في المجموعة الثالثة "يلعب سيباستيان تنساً رائعاً. لم أقدم أفضل مستوياتي بالطبع لكنه بدا شرساً وأوقعني في متاعب عديدة".

ورفع نادال، حامل لقب 21 بطولة كبرى (رقم قياسي)، رصيده الرائع في بداية هذه السنة إلى 16 فوزاً متتالياً. ويلتقي في الدور المقبل البريطاني دان إيفانز الفائز على الأرجنتيني فيديريكو كوريا 6-2 و6-صفر.

وفي أبرز نتائج الرجال، عانى اليوناني ستيفانوس تسيتسيباس المصنف خامساً لتخطي الأميركي جاك سوك 7-6 (7-5) و3-6 و7-6 (7-5)، وتأهل الإسباني اليافع كارلوس ألكاراس على حساب الأميركي ماكنزي ماكدونالد 6-3 و6-3، بالإضافة إلى حامل اللقب البريطاني كاميرون نوري الفائز على الإسباني بدرو مارتينيس 6-3 و6-3.وعند السيدات، انفجرت اليابانية ناومي أوساكا، حاملة لقب أربع بطولات كبرى في كرة المضرب، باكية بعد إهانتها من قبل أحد المتفرجين ثم خسارتها أمام الروسية فيرونيكا كوديرميتوفا صفر6- و4-6.

وفي المجموعة الأولى ضمن الدور الثاني، صاح أحد المشجعين "ناومي أنت فاشلة"، فعبّرت المصنفة 78 عالمياً التي تعاني من ضغوط ذهنية عن استيائها أمام حكمة المباراة. وبرغم تماسكها واكمال المواجهة، قالت بعد الخسارة إن هذه الحادثة ذكّرتها بتعرّض الأميركيتين فينوس وسيرينا وليامس لمضايقات في الدورة عام 2001.

وبعد مضايقتها من الجمهور، طالبت أوساكا وهي تتأخر صفر3- بمواجهة من أهانها على مذياع الملعب دون أن تنجح، فبدا التأثر واضحاً عليها وهي جالسة على الكرسي.

وبعد مجموعة أولى ساحقة من قبل الروسية المصنفة 21، رفعت أوساكا إيقاعها في الثانية، دون أن تستفيد من أربع كرات لكسر ارسال خصمتها التي حسمت الثانية 6-4.

وكانت أوساكا سلطت الضوء على الصحة العقلية للرياضيين عام 2021، عندما كشفت أنها عانت من الاكتئاب.

لكن في حديثها بعد المباراة في أرض الملعب، قالت إنها لم تكن مستاءة فقط من الإهانة، بل لأن هذه الحادثة ذكرتها بالمضايقات التي تعرضت لها فينوس وليامس وشقيقتها سيرينا في إنديان ويلز عام 2001 "بصراحة، أشعر أني تعرضت سابقاً للمضايقة، وهذا الأمر لم يزعجني. لكني شاهدت مقطع فيديو لفينوس وسيرينا تتعرضان للمضايقة هنا. إذا لم تشاهدوه عليكم مشاهدته (تبكي)".

تابعت باكية "لا أعرف لماذا، لكنه خطر في بالي واستعدته مراراً. أحاول عدم البكاء"، قبل تهنئتها كوديرميتوفا.

وخرجت البيلاروسية أرينا سابالينكا الثالثة عالمياً والثانية في الدورة، بخسارتها أمام الإيطالية ياسمين باوليني 6-2 و3-6 و3-6.

وصُنّفت سابالينكا الأعلى عند السيدات في الدورة على خلفية عدم مشاركة الأسترالية آشلي بارتي الأولى عالمياً لعدم جاهزيتها، بعد فوزها على أرضها بلقب بطولة أستراليا المفتوحة والتشيكية باربورا كرايتشيكوفا الثانية جراء تعرّضها لاصابة في مرفقها.

بدأت سابالينكا التي تشارك بدورها تحت علم محايد تنفيذاً لعقوبة الاتحاد الدولي للعبة ورابطة اللاعبات المحترفات بسبب الغزو الروسي لأوكرانيا، المباراة بقوّة أمام المصنفة 46 عالمياً فاحرزت المجموعة الأولى، في حين عادت الإيطالية إلى الأجواء التنافسية مستفيدة من 10 أخطاء مزدوجة على إرسال منافستها.

وستواجه باوليني في الدور التالي السويسرية فيكتوريا غولوبيك المصنفة 31 الفائزة على الكازاخستانية يوليا بوتينتسيفا 6-3 و2-6 و6-4.

وتأهلت الإسبانية باولا بادوسا حاملة اللقب بفوزها على تيريزا مارتينكوفا 6-2 و7-6 (7-4)، لتثأر المصنفة خامسة من التشيكية التي فازت عليها في آخر ثلاث مواجهات.

بروكتر آند جامبل تطلق أكاديمية رائدات الأعمال الأولى من نوعها في الإمارات

أطلقت بروكتر آند جامبل الشرق الأوسط، برنامج أكاديمية رائدات الأعمال، الذي جرى تنظيمه من 7 وحتى 9 مارس 2022 بالتعاون مع منظمةWEConnect العالمية، وذلك في إطار جهود العلامة لتحقيق المساواة بين الجنسين. ويتمثل الهدف الأساسي من إطلاق برنامج أكاديمية بروكتر آند جامبل لرائدات الأعمال، الأول من نوعه في المنطقة، في تشجيع سيدات الأعمال المقيمات في دولة الإمارات على الاستثمار في قدراتهن وتعزيز إنتاجيتهن عبر المشاركة في فرص التدريب التنافسية، في مرحلة ما قبل التحول الرقمي التي سيشهدها القطاع قريباً، ما يعزز جهود العلامة لتوفير بيئة متكافئة ومتوازنة لكلا الجنسين.

«لَش» تقدّم معرضها الرائع في أبوظبي مارينا مول

تدعو علامة لَش جميع عشاقها لزيارة معرضها في أبوظبي مارينا مول خلال شهر مارس الجاري للاطلاع على مجموعة الربيع و مجموعة يوم الأم بالإضافة إلى أحدث أملاح المغطس الملونة وجل الاستحمام المنعش والعطور المميزة وأفضل منتجات لَش المألوفة ضمن حدث ممتع يمتد من 17 إلى 27 مارس الحالي، بإمكان المتسوقين الاستمتاع بمجموعة رائعة من منتجات لَش، بما في ذلك المنتجات الحصرية المحدودة الإصدار والتي ستُعرض للبيع في المعرض. كذلك، يمكن للمتسوّقين المشاركة في ورش العمل التفاعلية أو التقاط الصور المثالية قبالة الخلفيات الديناميكية التي تخطف

برعاية محمد بن حم

عونك يا وطن يطلق مبادرة هدايا الخير لتكريم العمال

أطلق فريق عونك يا وطن التطوعي مبادرة مجتمعية حملت عنوان هدايا الخير بهدف تكريم العمال في مختلف مناطق مدينة العين على الجهود التي يبذلونها والخدمات الجليلة التي يقدمونها للمجتمع شارك فيها أكثر من 200 متطوع وتم توزيع ما يقارب 3000 هدية

شملت مبادرة هدايا الخير على توزيع مجموعة من أدوات النظافة والمعقمات بالإضافة إلى جميع مستلزمات النظافة الشخصية معبأة ضمن صناديق ووزعت على العمال الذين أبدوا شكرهم وسعادتهم بهذه اللفتة الكريمة من فريق عونك يا وطن التطوعي .

وقال الشيخ الدكتور محمد بن مسلم بن حم العامري رئيس فريق عونك يا وطن التطوعي: تأتي هذه المبادرة في إطار إبراز أهمية دور العمال وتوجيه رسالة شكر وعرفان على الجهود التي يقومون بها الهادفة إلى ضمان صحة وسلامة المجتمع والتأكيد على أنهم شركاء في بناء الوطن .

وتابع بن حم: نسعى من خلال فريق عونك يا وطن التطوعي على استدامة الخير والعطاء في المجتمع من خلال المبادرات والفعاليات المجتمعية والتطوعية التي يقوم بها الفريق في مختلف مناطق الدولة سائرين على درب المغفور له الشيخ زايد طيب الله ثراه ومن بعده شيوخنا حفظهم الله في ترسيخ ثقافة التطوع في المجتمع . وشدد بن حم على أهمية مثل هذه المبادرات في تعزيز المسؤولية المجتمعية ومساهمة أفراد المجتمع على ضمان صحة وسلامة أفراده .وقالت سلام القاسم منسق فريق عونك ياوطن التطوعي تأتي مبادرة هدايا الخير استكمالاً لحملات التوعية الصحية التطوعية في المؤسسات والمساكن العمالية التي قام بها فريق عونك يا وطن التطوعي والتي حققت نجاحاً كبيراً في زيادة الوعي المجتمعي والمؤسسي بأهمية النظافة الشخصية ، وكذلك لضمان صحة وسلامة أفراد المجتمع جميعاً .

عبدالرحمن آل علي يروي لجمهور فعالية «شاشة» قصة مشروع إنيمي ستور

استضافت الجلسة الحوارية الأولى ضمن فعالية شاشة أنمي التي تنظمها مؤسسة فن ، المعنية بتعزيز ودعم الفن الإعلامي للأطفال والناشئة، صاحب مشروع إنيمي استور، الشاب الإماراتي عبد الرحمن آل علي، الذي أسس مع مجموعة من زملائه أول متجر في الإمارات لبيع ألعاب الإنيمي.

جزيرة ياس تستعد لاستضافة الدورة الـ22 من حفل توزيع جوائز الأكاديمية الدولية للفيلم الهندي

تستعدّ جزيرة ياس، الوجهة العالمية الرائدة للترفيه والاستجمام والأعمال في أبوظبي، لاستضافة فعاليات الدورة الـ22 من حفل توزيع جوائز الأكاديمية الدولية للفيلم الهندي IIFA بحضور أبرز نجوم بوليوود والشخصيات العالمية ومشاهير الشاشة الفضية في 20 و21 مايو 2022. ويُقام الحفل المرموق الذي يقدّمه النجم العالمي سلمان خان بعد توقفه لعامين في الاتحاد أرينا، التي تعد أبرز وجهة ترفيهية داخلية حديثة في الجزيرة، حيث تحتفي الفعالية بالثقافة الهندية من خلال مجموعة من العروض الفريدة. كما ستشهد ظهوراً مميزاً لنجوم معروفين وشخصيات مؤثرة من السينما الهندية في ختام حفل توزيع الجوائز. بينما تتطلع الوجهة إلى إضاءة معالمها السياحية باللون الأصفر، بما في ذلك عالم فيراري أبوظبي، ياس ووتر وورلد أبوظبي، عالم وارنر براذرز أبوظبي، كلايم أبوظبي أبو ظبي، ياس مول، فنادق ياس بلازا، بالإضافة للاتحاد أرينا ودبليو أبوظبي - جزيرة ياس، احتفاءً بمرور 22عاماً على حفل توزيع جوائز الأكاديمية الدولية للفيلم الهندي IIFA. مع مجموعة من الباقات الاستثنائية المتوفرة للحجز الآن، ستحتضن جزيرة ياس خلال اليومين الحافلين عروضاً موسيقية وسينمائية مع عروض أزياء وأنشطة ثقافية متنوعة. يمكن للضيوف الاستمتاع بإقامةٍ فاخرة عند الحجز من خلال الموقع الإلكتروني yasisland.com.

لامبورغيني سيان بالحجم الكامل مبنية بمكعبات LEGO Technic تصل إلى دبي

وصلت إلى دبي يوم أول أول أمس الجمعة 11 مارس نسخة بالحجم الطبيعي الكامل من السيارة السوبر لامبورغيني سيان ، مبنية بمكعبات LEGO® Technic™. وحطّت تحفة LEGO الإبداعية رحالها في حي دبي للتصميم، ثالث محطات جولتها العالمية.

وبُنيت نسخة السيارة LEGO Technic Lamborghini Sián FKP 37 بالكامل من المصدّ إلى المصدّ باستخدام أكثر من 400,000 قطعة LEGO Technic، لضمان التطابق في الشكل الخارجي للسيارة الأصلية. ويبلغ طول السيارة 4.98 مترًا وعرضها 2.10 مترًا وارتفاعها 1.13 مترًا، وتُعدّ إنجازًا هندسيًا مذهلًا من إبداع LEGO.

ديرفيلدز مول يطلق تجربة مشاهدة الأفلام في الحديقة خلال عطل نهاية الأسبوع

أعلن ديرفيلدز مول، المركز التجاري الشهير في العاصمة أبوظبي، عن تقديم تجربة سينمائية مميزة في الهواء الطلق لجميع ضيوفه ممن ينفقون 50 درهم إماراتي، لمشاهدة مجموعة من أشهر الإنتاجات العالمية، مثل ذا ليون كينج وفروزن 2 ورايا آند ذا لاست دراجون وغيرها من الأفلام الشهيرة، في حديقة المركز التجاري.

تامر حسني يسعد جمهوره في أمسية موسيقية من العمر على المسرح الرئيسي للقرية العالمية

تألق النجم المصري تامر حسني يوم أمس بأدائه الاستثنائي على المسرح الرئيسي للقرية العالمية، أحد أهم المنتزهات الثقافية في العالم والوجهة العائلية الأولى للثقافة والتسوق والترفيه في المنطقة. وتوافد المعجبون للاستمتاع بالحفل الحصري لـ نجم العصر الذي تم تنظيمه في القرية العالمية بالتعاون مع روتانا، الشركة الرائدة في مجال الإعلام الترفيهيّ والإنتاج والتوزيع الموسيقيّ في الشرق الأوسط والخليج العربي. وأطرب النجم، متعدد المواهب، حشود الحاضرين مع باقة من أجمل أغانيه القديمة والجديدة مثل عيش بشوقك و كل حاجة بينا . ويعتبر هذا الحفل مثالاً واضحاً على دور الموسيقى في تعزيز الروابط الإنسانية، حيث يأتي ضمن مجموعة رائعة من تجارب الترفيه الحيّة التي تقدمها القرية العالمية من خلال استضافة أهم النجوم العالميين للاحتفال بالدول والثقافات المتنوعة على المسرح الرئيسي. وسيتمكن الضيوف من الاستمتاع بهذه الفعاليات الموسيقية مجاناً عند شرائهم تذاكر الدخول إلى القرية العالمية عبر الموقع الإلكتروني أو من خلال تطبيق القرية العالمية للهواتف الذكية، كما يمكنهم الحصول عليها من شبابيك التذاكر المتواجدة بالقرب من بوابات الدخول.

ياس ووتروورلد أبوظبي تطلق برنامج «فلو كلوب» لتعليم مهارات رياضة ركوب الأمواج

أعلنت ياس ووتروورلد أبوظبي عن عودة البرنامج التدريبي لركوب الأمواج فلو كلوب ، الذي سيتيح للمشاركين فرصة تعلم رياضة ركوب الأمواج، وصقل قدراتهم ومهاراتهم. وسينظم البرنامج التدريبي كل يوم أحد، اعتباراً من 13 مارس، من الساعة 8:00 صباحاً حتى الساعة 11:00 قبل الظهر. ومع الأمواج القوية على لعبة راش رايدر ولعبة بابلز باريل ، فإن لركوب الأمواج متعة خاصة في ياس ووتروورلد أبوظبي، التي تعتبر الوجهة الأمثل للبدء بممارسة هذه الرياضة الجديدة والمميزة. ويمكن للمبتدئين ركوب ألواح التزلج ومحاولة التوازن والسيطرة على الأمواج من خلال صقل مهاراتهم أولاً والتدرب على كيفية الاستلقاء على لوح التزلج في لعبة راش رايدر التي تعتبر نسخة مصغرة من تجربة بابلز باريل . ويتعين على المشاركين في هذه التجربة الاستلقاء على صدورهم والإمساك بلوح ركوب الأمواج باستخدام اليدين والمرفقين للتمكن من السيطرة على الأمواج والانسياب بسهولة صعوداً وهبوطاً أو يميناً ويساراً. وسيساعد برنامج فلو كلوب المشاركين على تطوير مهاراتهم من خلال تعليمهم كيفية الوقوف والتوازن على لوح ركوب الأمواج مثل المحترفين.

وللاستمتاع بأفضل تجربة لركوب الأمواج، سينتقل المشاركون من المستوى المتقدم بعد ذلك لتحدي الأمواج العالية في بابلز باريل ، أكبر بحيرة أمواج اصطناعية في العالم، والاستمتاع بأمواج المياه الهادرة التي يصل ارتفاعها إلى ثلاثة أمتار وبسرعة تصل إلى 70 كيلومتراً في الساعة.

هيونداي تطلق حملة هيونداي كونتينيو: التنقل من أجل بنك الطعام

تحت رعاية و بحضور الشيخ الدكتور عبد العزيز بن علي بن راشد النعيمي، الرئيس التنفيذي لجمعية الإحسان الخيرية، وقعت شركة هيونداي موتور مذكرة تفاهم مع جمعية الإحسان الخيرية وجامعة عجمان لتقديم طرود غذائية للفئات الأقل حظاً في الإمارات، في مبادرة مستمرة ستغطي شهر رمضان. وتبع حفل التوقيع الذي عقد في مركز الشيخ زايد للمؤتمرات في جامعة عجمان حديث ملهم عن العمل التطوعي قدمه الشيخ الدكتور عبد العزيز بن علي بن راشد النعيمي بالإضافة لكلمات لشركاء الحملة تبعه حوار مع الطلبة والإعلاميين الحاضرين.

الاثنين 14 مارس 2022 م - العـدد 13492
Monday 14 March 2022 - Issue No 13492

الفجر

بانوراما

يومية ـ سياسية ـ مستقلة
تصدر عن دار الفجر للصحافة والطباعة والنشر والتوزيع

رئيس التحرير:
عبيد حميد المزروعي
email:obaid@alfajrnews.ae

مدير التحرير:
د. شريف الباسل
email:bassel@alfajrnews.ae

المكتب الرئيسي أبوظبي : هاتف:4488300
دبي: هاتف:2217155 - فاكس: 2210070
العين : هاتف:7663631 - فاكس: 7666518

المراسلات: ص.ب :505
email:editors@alfajrnews.ae

طبعت بمطابع الفجر- التوزيع:

الشعر على اللسان.. حالة مخيفة تصيب رجلا

أدت سكتة دماغية، لإصابة رجل بأعراض "غريبة"، تمثلت بظهور "شعر" على لسانه، وتحول اللسان للون الأسود بشكل مخيف.

ومن المعروف أن تسبب السكتة الدماغية عددا من التأثيرات طويلة الأمد التي قد تغير الحياة، لكن اللسان المغطى بالشعر "غريب" بعض الشيء.

ووفقا لتقرير في دورية "جاما ديرماتولوجي"، أصيب رجل هندي، لم يذكر اسمه، بشلل في الجانب الأيسر من جسمه بعد سكتة دماغية.

ووضعه الأطباء في نظام غذائي خال من السوائل. وبعد عدة أشهر، غطى الشعر لسانه بشكل غريب.

وشخص فريق في مستشفى ميديكال تراست في كوشين، بمدينة كيرالا، حالته على أنها "لسان أسود مشعر"، وهي حالة تحدث عندما تصبح النتوءات الصغيرة الموجودة على سطح اللسان، والتي تسمى الحليمات، مسدودة بالبكتيريا.

وعادة ما تتساقط الحليمات، مثل الجلد، في عملية تسمى التقشر، وفقا لعيادة كليفلاند.

ولكن إذا لم يكن هناك تآكل في اللسان - من الطعام أو تنظيف اللسان بفرشاة أسنان - يمكن أن تستمر الحليمات الصغيرة في النمو وتصبح طويلة بشكل غير عادي. ثم تنمو البكتيريا والخمائر بشكل مفرط وتتسبب في تغير اللون، مما يؤدي إلى ظهور تراكيب تشبه الشعر.

يتغلب على السرطان بفضل وشم

تم تشخيص إصابة كولين رايلي، البالغ من العمر 50 عامًا، بورم خطير في حلقه في عام 2020 بعد أشهر من آلام الرقبة. في البداية بدت العلاجات المختلفة التي خضع لها الرجل ناجحة في محاربة السرطان، ولكن في عام 2021 عاد السرطان إلى حلقه بقوة، وقال له الأطباء بأنه لن يعيش أكثر من ستة أشهر إذا لم يخضع لجراحة لإزالة الورم.

بعد شهرين خضع كولين لجراحة تم خلالها إزالة الورم. إلا أن لسانه كان بحاجة إلى إعادة بناء، إضافة إلى ترميم حنجرته التي تضررت كثيراً جراء السرطان وجعلته مهدداً بفقدان صوته إلى الأبد. وخلال عملية الترميم، تم أخذ قطعة من ذراعه، كانت تحتوي على وشم كبير.

وعبّر كولين عن امتنانه للأطباء وللتقديم العلمي الذي أعطاء فرصة جديدة للحياة، بعد أن كان على وشك الموت بسبب مرض السرطان القاتل.

وكانت رحلة كولين مع السرطان قد بدأت عندما ذهب لإجراء تنظير داخلي، وتبين وجود ورم في مؤخرة لسانه. ومنذ ذلك الحين خضع الرجل للعلاج الإشعاعي لمدة ستة أسابيع بين أكتوبر وديسمبر. في هذا الوقت كان بحاجة إلى مساعدة من مختلف المتخصصين في المستشفى، بما في ذلك أخصائيي النطق واللغة وأخصائيي التغذية وممرضات جمعية السرطان الخيرية ماكميلان. في مايو 2021، تم شق عظم فك كولن لإزالة الورم من مؤخرة حلقه، ثم تم استخدام التقنيات المجهرية لإعادة بناء صندوق صوت ولسان كولين بأنسجة الذراع خلال عملية استمرت 12 ساعة. وقد تحسنت حالة كولين بسرعة كبيرة لدرجة أنه خرج من المستشفى بعد أسبوعين ونصف فقط، على الرغم من توقعات الأطباء أنه سيبقى لمدة شهر.

يشتريان جزيرة لإنشاء دولتهما الخاصة

قد يبدو امتلاك جزيرة خاصة امتيازًا مخصصًا للأثرياء والمشاهير، إلا أن مجموعة من الأشخاص أثبتوا أن الأمر ممكن حتى لو لم تكن من هذه الفئة.

غاريث جونسون ومارشال ماير هما المؤسسان المشاركان لمشروع Let's Buy An Island وهو مشروع بدأ في عام 2018، وقد شرعا في تنفيذ مشروعهما الطموح. ومن خلال إطلاق حملة تمويل جماعي، تمكن الصديقان من جمع 250 ألف جنيه إسترليني (325 ألف دولار) من خلال المستثمرين لشراء جزيرة غير مأهولة في منطقة البحر الكاريبي، ووعدا بتطوير المنطقة للسياحة، ومشاركة الأرباح والسماح للجميع بأن يعيشوا وكأنهم في دولتهم الخاصة.

وفي حديثه لشبكة سي إن إن قال جونسون الرئيس التنفيذي للمشروع "من لم يحلم بصنع وطنه الخاص؟ لا سيما في عالم ما بعد ترامب وما بعد بريكست وكوفيد. إذا كان بإمكان مجموعة من الأشخاص العاديين إنجاح هذا الأمر، فربما يمكن أن يكون ذلك قوة من أجل الخير".

وبحلول ديسمبر "كانون الأول" 2019، جمع الصديقان ما يكفي من المال لشراء كوفي كايي، وهي جزيرة مساحتها 1.2 فدان قبالة سواحل بليز - والتي أعيد تصورها على أنها "إمارة أيلانديا".

وعلى الرغم من عدم الاعتراف بالدولة الجديدة رسميًا، إلا أنها تستفيد من العديد من ميزات دولة تتمتع بالحكم الذاتي، بعلمها الوطني ونشيدها الوطني وحكومتها، وقال جونسون "نحن أقرب ما يمكن من أمة، دون أن يكون لدينا جيش أو بحرية".

كاري أندروود ، الحائزة على جائزة أغنية العام، خلال الحفل السنوي السابع والخمسين لأكاديمية موسيقى الريف في لاس فيغاس. رويترز

أغلبها لأطفال.. 5 جثث داخل شقة

أعلنت السلطات الفرنسية، العثور على جثث أربعة أطفال تتراوح أعمارهم بين 3 و 12 عاما وامرأة قد تكون والدتهم، داخل شقة في مدينة غرونوبل بوسط شرقي البلاد، مساء يوم الجمعة.

وقال نائب المدعي العام، بوريس دوفو، إن فرق الإنقاذ توجهت إلى الشقة بعد تلقيها بلاغات عن أشخاص لا يردون على النداءات. وأضاف المصدر أن عناصر الانقاذ ما لبثوا أن عثروا على "خمس جثث متحللة في شقة لا تتوافر فيها الشروط الصحية". وأوضح بوريس دوفو أن الجثث تعود إلى أربعة أطفال تبلغ أعمارهم ثلاث سنوات وثماني وعشراً واثنتي عشرة سنة، وإلى امرأة في التاسعة والثلاثين. وأوضح مصدر في الشرطة لوكالة "فرانس برس" أن الجثث التي جرى العثور عليها في الشقة قد تكون "لأم وأطفالها". وأكد المصدر أن التحقيقات الأولية "تحمل على الاعتقاد أن الأطفال تعرضوا للقتل وأن الأم انتحرت بتناول عقاقير خطرة"، لكنه أشار إلى أن هذه الفرضية غير مؤكدة بعد.

حمار يلتزم بقواعد السير

نشر موقع خبرني الأردني مقطع فيديو وثق شابا أردنيا يمتطي حمارا وملتزما بقواعد السير.

وأظهر الفيديو الشاب وهو يقف على إحدى إشارات المرور منتظرا الإشارة الخضراء بإحدى مناطق العاصمة عمان. وتفاعل رواد مواقع التواصل الاجتماعي مع المقطع المتداول عبر تعليقات إيجابية تمجد التزام المواطن بقواعد السير حتى على ظهر دابة.

تحمل كلبها 17 كم هربا من الحرب

على الرغم من مشقة الرحلة، قطعت أوكرانية 17 كيلومتراً سيرا على الأقدام، وهي تحمل كلبها المسن على كتفها هربا من الحرب في بلادها.

"فقدنا الكثير من الأشياء، فقدنا والدي، وتركت زوجي ورائي على الحدود، فقلبي محطم لأنني لم أكن بدونه من قبل، إنه جزء مني، والآن ليس معي، ولا يوجد معنا رجال"، هكذا تبدأ قصة أليسا المؤثرة، وهي واحدة من مئات الآلاف من الأشخاص الذين أجبروا على مغادرة أوكرانيا هرباً من الحرب.

وسافرت أليسا البالغة من العمر 35 عاماً، 140 كيلومتراً من العاصمة الأوكرانية كييف إلى بولندا، وقطعت آخر 17 كيلومترا منها سيراً على الأقدام وعلى كتفها كلبها بوليا، وفقاً لصحيفة "لا ستامبا" الإيطالية.

انتشرت قصة أليسا المؤثرة على وسائل التواصل الاجتماعي بفضل صورة التقطت لها أثناء رحلة هروبها الشاقة وهي حاملة كلبها بوليا على ظهرها، وهو من فصيلة الراعي الألماني (جيرمين شيبرد) ويبلغ من العمر 12 عاماً ونصف، ولا يستطيع أن يتحمل سير كل هذه المسافة على قدميه.

ولا تقتصر معاناة أليسا على رحلتها الشاقة فقط، ففي 23 فبراير- شباط، فقدت والدها الذي توفي فجأة عن عمر يناهز 59 عاماً، في اليوم التالي لاندلاع الحرب.

الأميرة شارلين تعود إلى موناكو

أعلن القصر الأميري في موناكو أن الأميرة شارلين التي تغيبت لفترة طويلة عن الإمارة بسبب مشاكل صحية، "عادت لتوها إلى موناكو".

وأوضح القصر في بيان أنه "بالاتفاق مع أطبائها وفيما يسير شفاؤها على المسار الصحيح، توافق أصحاب السمو الملكي على أن الأميرة شارلين باتت قادرة على مواصلة فترة النقاهة في الإمارة مع زوجها وطفليها".

وأضاف البيان أن "الأميرة شارلين عادت لتوها إلى موناكو"، مشيرا إلى أن "الأسابيع القليلة المقبلة ستسمح لها بالتعافي تماما حتى تتمكن من استئناف أنشطتها الرسمية تدريجاً". ومن أجل "تسهيل شفائها الكامل"، لا تزال الأميرة بحاجة إلى "الهدوء والسكينة"، وفق بيان القصر.

وكان مصدر مقرب من القصر قال لوكالة فرانس برس في 23 تشرين الثاني-نوفمبر الفائت إن السبّاحة الأولمبية السابقة أُدخلت "مؤسسة متخصصة بعد إرهاق شديد مرتبط بضعفها". وأوضحت مصادر متطابقة أن هذه المؤسسة تقع في سويسرا.

وبعد شهر، أوضح قصر إمارة موناكو أن شفاء الأميرة "سيستغرق بضعة أشهر إضافية".

عائلة تزور 102 بلد بالسيارة

تختتم عائلة أرجنتينية في بوينس آيرس رحلة سفر نادرة ومجنونة بالسيارة كان يفترض أن تدوم 6 أشهر لكنها استمرت 22 عاماً. وشملت الرحلة 102 بلداً، رزق خلالها الزوجان بـ4 أولاد، وخلصا في نهايتها إلى أن "البشرية رائعة".

وفي جواليغوايتشو الواقعة شمال غرب بوينس آيرس والتي تمثّل إحدى المراحل الأخيرة للرحلة إذ تبعد بضع ساعات و230 كيلومتراً عن المحطة النهائية، يحار هيرمان زاب بين القول "انتهى حلمي" أو "حققت حلمي". ويضيف: "كل شيء كان أجمل مما تخيّلنا"، وهذا هو الأهم بالنسبة إليه.

وعندما انطلق الزوجان في رحلتهما، كانا يبلغان 31 و29 عاماً، وكانا مرتاحَين مادياً، ويملكان منزلًا في ضواحي بوينس آيرس، ويرغبان في إنجاب الأطفال. لكنما أرادا قبل ذلك تحقيق حلمهما القديم المتمثل في القيام برحلة برية بالسيارة لستة أشهر، من الأرجنتين إلى ألاسكا، وهكذا بدأت المغامرة، وكان بحوزتهما في بدايتها مبلغ قدره 4 آلاف دولار. وعرض عليهما أحد الأشخاص سيارة قديمة للبيع من طراز "جراهام-بيج" من طراز 1928 ذات إطارات مغلّفة بالخشب وبالكاد قادرة على السير، ولا تصلح لرحلة كهذه، إلّا أنّها أعجبت الزوجين، فقررا استخدام هذه المركبة "الأثرية" في رحلتهما.

يخت أبراموفيتش في مرمى العقوبات

رسا يخت فاخر يملكه صاحب نادي تشيلسي لكرة القدم الملياردير الروسي رومان ابراموفيتش الذي فرضت عليه بريطانيا عقوبات بسبب الغزو الروسي لأوكرانيا قبالة سواحل مونتينغرو السبت، وفق ما أفاد مراسل فرانس برس. وأبحر اليخت "سولاريس" الذي يبلغ طوله 140 مترا باتجاه ميناء بورتو مونتينيغرو على ساحل البحر الأدرياتيكي للدولة التي تقع في البلقان. وذكرت وسائل إعلام محلية كانت تقوم بمراقبة سير اليخت على مواقع التتبع خلال الأيام الأخيرة أن "سولاريس" غادر ميناء برشلونة الإسباني في 8 آذار-مارس. وكان أبراموفيتش واحدا من سبعة رجال أعمال روس فرضت عليهم الحكومة البريطانية عقوبات على خلفية غزو بلادهم لأوكرانيا ولقربهم من الرئيس فلاديمير بوتين.

وحذت كندا حذو بريطانيا في اليوم التالي حيث أعلنت أن أبراموفيتش وأربعة أشخاص آخرين "سيمنعون من التعامل مع كندا وسيتم تجميد أصولهم". ويشاع أن الملياردير الروسي البالغ 55 عاما يملك ستة يخوت، واعتاد ان يبحر قبالة مونتينيغرو وجارتها كرواتيا.

واستهدفت عقوبات بريطانيا أيضا رجل الأعمال الروسي أوليغ ديريباسكا. ووفق وسائل إعلام في مونتينيغرو فإن يخت "سبوتنيك" الذي يملكه ديريباسكا شوهد وهو يغادر ميناء بورتو مونتينيغرو الجمعة. وغالبا ما يرافق "سبوتنيك" يخت ديريباسكا الآخر "كليو".

تحذير عاجل.. نوروفيروس يتفشى في بريطانيا

ذكرت صحيفة الصن البريطانية أمس الأحد أن عدوى نوروفيروس بدأت في التفشي داخل المملكة المتحدة، في وقت حذر مسؤولو الصحة البريطانيين من أي أعراض قد يواجهونها. وتحدث عدوى نوروفيروس في البيئات المغلقة والمزدحمة، مثل المستشفيات والمدارس، ويمكن أن تتسبب في ظهور مفاجئ لأعراض منها القيء والإسهال الشديدين. وبحسب موقع "مايو كلينك"، فإن هذا الفيروس معد بدرجة كبيرة، وعادة ما ينتشر عن طريق الطعام أو الماء الملوَّث خلال التحضير أو ينتشر عن طريق الأسطح الملوَّثة، ويمكن أيضا أن يصاب الشخص بالعدوى عن طريق الاحتكاك المباشر بأحد الأشخاص المصابين. وتستمر أعراض نوروفيروس لمدة تتراوح بين يوم إلى ثلاثة أيام في الغالب، ويتعافى معظم الأشخاص تماما دون الحاجة إلى علاج، لكن البعض يحتاجون إلى علاج مطول مثل الأطفال والمسنين. وقد تسبب العدوى نوروفيروس في بعض الحالات بالجفاف الشديد، وسوء التغذية والموت أحيانا. وذكرت "الصن" أن القيء والإسهال من الأعراض الواضحة لنوروفيروس لكن البعض لا يعلم أن آلام البطن والأطراف وارتفاع الحرارة هي أيضا علامة على الإصابة بحشرة "الشتاء السيئة".

مصنع أسمدة في قاع البحر ساعد على بث الحياة في الأرض!

كشف العلماء عن جزء جديد من وصفة الحياة المعقدة على الكواكب، يتضمن بداية إنشاء مصنع للأسمدة الميكروبية في قاع البحر منذ ما يقارب 2.6 مليار سنة.

وحدث أول ارتفاع كبير في مستويات الأكسجين على الأرض منذ ما يقارب 2.4 إلى 2.2 مليار سنة، خلال المرحلة المبكرة من حدث الأكسجين العظيم (GOE)، أو الأكسجة العظيمة، وهي الفترة الزمنية التي شهد فيها الغلاف الجوي للأرض، والمحيط الضحل، ارتفاعا في الأكسجين للمرة الأولى خلال حقبة الطلائع الأولى.

وما يزال العلماء غير متأكدين من سبب وكيفية وقوع حدث الأكسجين العظيم. ويعتقد البعض أنه بدأ بسبب ارتفاع مستويات الفوسفور في المحيط، ما أدى إلى عملية التمثيل الضوئي وزيادة إنتاج الأكسجين، بينما يعتقد آخرون أنه قد يكون مرتبطا بانخفاض إطلاق الغازات التفاعلية من البراكين، والتي تستهلك كمية أقل من الأكسجين الذي يتم إنتاجه.

والآن، استخدم فريق من العلماء الدوليين، بقيادة جامعة ليدز، تقنية جديدة لقياس دوران الفوسفور بين المحيط وقاع البحر في صخور عمرها 2.6 مليار عام من جنوب إفريقيا، ما أدى إلى حدث الأكسجين العظيم.

وتظهر القياسات المختبرية من هذه الصخور أن عملية إعادة تدوير الفوسفور مرة أخرى في مياه البحر تغذي بكتيريا التمثيل الضوئي، ما أدى إلى زيادة مستويات الأكسجين.

وخلصت دراستهم، التي نُشرت في مجلة Nature Geoscience، إلى أن إنشاء "مصنع الأسمدة في قاع البحر" كان شرطا مسبقا لارتفاع مستويات الأكسجين على الأرض، ويمكن أن يكون عاملا مهما في قدرة الكواكب الأخرى على دعم الحياة المعقدة.

هايلي بيبر أدخلت إلى المستشفى بحالة طارئة

أدخلت عارضة الأزياء العالمية هايلي بيبر زوجة النجم الكندي جاستن بيبر يوم الخميس الماضي بحالة طارئة إلى المستشفى، إثر شعورها بعوارض جلطة دموية أثناء تناولها الفطور مع زوجها. نشرت هايلي على خاصية الستوري في وسائل التواصل الاجتماعي رسالة إلى متابعيها، لطمأنتهم على حالتها قالت فيها إن الأطباء اكتشفوا أنها عانت من جلطة دموية صغيرة في دماغها، مما تسبب بنقص في الأوكسيجن لديها، لكن جسدها استطاع أن يتخطى هذه المرحلة وهي اليوم بخير.

توجهت كذلك هايلي بالشكر إلى كل الأطباء والممرضات الذين اهتموا بحالها بعد عودتها إلى المنزل وإلى كل الذين اطمأنوا عنها شاكرة إياهم على اهتمامهم وحبهم.

تهمة تحرج الأمير هاري

اتُهم الأمير هاري بالاستهانة بالملكة إليزابيث الثانية كونه سيتغيّب عن مراسم دينية بشأن زوجها وجده الراحل الأمير فيليب.

وأعلن ناطق باسم هاري أنّ الأمير لن يحضر صلاة الجنازة التي تقام في 29 مارس- آذار الجاري في دير وستمنستر، فيما أفادت تقارير بأنّه سيحضر ألعاب "إنفيكتس جايمز" الرياضية التي تنطلق في هولندا بعد مراسم الجنازة بأسبوعين.

وبعدما تصدر موضوع الحرب في أوكرانيا صحيفة "ذي صن" البريطانية، عنونت الصحيفة على صفحتها الأولى "هاري يستهين بفيليب".

وفي مقال "ذي صن"، اتهمت كاتبة السيرة الملكية أنجيلا ليفين هاري المقيم في كاليفورنيا بـ"الابتزاز" فيما يتعلق بمراسم جدّه الأمير فيليب التذكارية، بعدما قررت حكومة المملكة المتحدة وقف توفير الحماية الأمنية الملكية له.

وقالت ليفين لوسائل إعلام بريطانية، إنّ الابن الثاني لوريث العرش الأمير تشارلز م يستهن بدوق إدنبره (فيليب) لكنّه استهان في الواقع بالملكة.

وتوفي الأمير فيليب الذي استمر زواجه من الملكة 73 عاماً، في أبريل- نيسان الماضي قبل أسابيع قليلة على بلوغه المئة عام.