الفجر

يومية - سياسية - مستقلة
www.alfajrnews.ae

32 صفحة- الثمن درهمان

أسسها عام 1975 عبيد حميد المزروعي

الثلاثاء 9 مارس 2021 م - 25 رجب 1442 العدد 13184
Tuesday 9 March 2021 - Issue No 13184

الأمم المتحدة تشيد بجهود الإمارات في دعم وتمكين المرأة

•• أبوظبي-وام:

أشادت هيئة الأمم المتحدة للمرأة بجهود دولة الإمارات في حماية المرأة وتوفير كافة السبل لتمكينها في كافة المجالات.

وأكدت الهيئة في بيان لوكالة أنباء الإمارات (وام) بمناسبة اليوم العالمي للمرأة الذي يصادف 8 مارس من كل عام أن دولة الإمارات اتخذت العديد من التدابير وسنت التشريعات التي دفعتها لتصدر دول الوطن العربي في جهود تمكين المرأة.

وقالت الدكتور موزة الشحي مديرة مكتب اتصال هيئة الأمم المتحدة في دول مجلس التعاون في بيانها: تعتز هيئة الأمم المتحدة للمرأة بعلاقات التعاون الطويلة الأمد مع حكومة الإمارات والاتحاد النسائي العام بقيادة سمو الشيخة فاطمة بنت مبارك رئيسة الاتحاد النسائي العام رئيسة المجلس الأعلى للأمومة والطفولة الرئيسة الأعلى لمؤسسة التنمية الأسرية، وفي اليوم العالمي للمرأة، نثمن هذه الشراكة ونسعى سويا لتعزيز المساواة بين الجنسين وتدعم هيئة الأمم المتحدة للمرأة جهود الدول الأعضاء في منظمة الأمم المتحدة الهادفة إلى تحقيق المساواة بين الجنسين.

مواقيت الصلاة
الفجر..... 05:21
الظهر..... 12:35
العصر..... 03:57
المغرب..... 06:32
العشاء..... 07:45

ص 09 أخبار الإمارات

حمدان بن محمد يطلق مشروع "مدارس دبي" كنموذج تعليمي مبتكر

ص 10 عربي ودولي

بعد 10 سنوات من الحرب.. لا سلام في أفق سوريا

ص 17 الفجر الرياضي

علي مبخوت وكايزر وشمبيه يفوزون بجوائز الأفضل

المتظاهرون يغلقون غالبية مداخل بيروت بسبب تردي الأوضاع الاقتصادية

احتجاجات تشعل لبنان وعون يطالب الجيش بفتح الطرقات

•• بيروت-وكالات:

أقفل محتجون صباح أمس الاثنين، طرقاً رئيسية في مختلف أنحاء لبنان، بينها غالبية المداخل المؤدية إلى العاصمة بيروت، على وقع تسجيل سعر الصرف تدهوراً قياسياً مقابل الدولار وغرق البلاد في جمود سياسي من دون أفق.

وطالب رئيس الجمهورية الجيش وأجهزة الأمن بعدم السماح بقطع الطرقات، معتبراً أن على الأجهزة الأمنية والعسكرية أن تقوم بواجباتها كاملة وتطبق القوانين دون تردد. ورأى عون أن ما يجري من قطع الطرقات يتجاوز مجرد التعبير عن الرأي إلى عمل تخريبي منظم يهدف لضرب الاستقرار.

ولليوم السابع على التوالي، تم إقفال غالبية مداخل بيروت تحت شعارات عدّة، وقد أطلق على احتجاجات أمس شعار يوم الغضب.

وأضرم المحتجون النيران في مستوعبات للنفايات وأشعلوا الإطارات. كما تحدّثت الوكالة الوطنية للإعلام عن إقفال محتجين طرقاً عدة جنوب بيروت، أبرزها طريق المطار، وفي مناطق الشمال خصوصاً طرابلس، والبقاع شرقاً وفي جنوب البلاد. وفي بيروت نفسها أغلق المحتجون طريقا رئيسيا أمام مصرف لبنان المركزي.

وفي صور حاول رجل إحراق نفسه بعدما سكب البنزين على جسمه، لكن الدفاع المدني أوقفه في الوقت المناسب، وفقا لما نشرته الوكالة الوطنية للإعلام الرسمية.

وسجّلت الليرة في الأيام الأخيرة انخفاضاً قياسياً غير مسبوق منذ دخول لبنان دوامة الانهيار الاقتصادي قبل عام ونصف العام، إذ اقترب سعر الصرف مقابل الدولار من عتبة 11 ألفاً في السوق السوداء. وتسبّب ذلك بارتفاع إضافي في الأسعار، دفع الناس للتهافت على المحال التجارية لشراء المواد الغذائية وتخزينها.

ويتزامن إقفال الطرق، الاثنين، مع دخول لبنان المرحلة الأخيرة من تخفيف قيود الإغلاق المشدد المفروض منذ منتصف الشهر الماضي في محاولة للحد من التفشي المتزايد لفيروس كورونا.

وشهدت محال بيع المواد الغذائية حوادث صادمة في الأيام الأخيرة، مع التهافت على شراء سلع مدعومة، لم تمر دون صدامات، في بلد يعيش أكثر من نصف سكانه تحت خط الفقر، وترتفع فيه معدلات البطالة تدريجياً.

وحذّر مرصد الأزمة في الجامعة الأميركية في بيروت، وهو مبادرة بحثية تهدف إلى دراسة تداعيات الأزمات المتعددة في لبنان وطرق مقاربتها، في تقرير الاثنين، من أنه وإن ظهرت تداعيات انهيار قيمة الليرة جلياً في تدهور القدرة الشرائية للبنانيين والمقيمين في لبنان، وما يرافق ذلك من تنافس محموم وأحياناً عنيف على ما يعرض من سلع وبضائع مدعومة في بعض المحلات، فإن الأسوأ لم يحدث بعد.

ورغم ثقل الأزمة الاقتصادية وشحّ السيولة، لم تثمر الجهود السياسية رغم ضغوط دولية عن تشكيل حكومة، منذ استقالة حكومة حسان دياب بعد أيام من انفجار المرفأ المروّع.

يذكر أن رئيس الوزراء المكلف سعد الحريري على خلاف مع الرئيس ميشال عون، ولم يتمكن من تشكيل حكومة جديدة تنفذ الإصلاحات المطلوبة لصرف مساعدات دولية بمليارات الدولارات.

ويشهد لبنان منذ صيف العام 2019، أسوأ أزماته الاقتصادية التي أدت إلى خسارة العملة المحلية أكثر من 80% من قيمتها مقابل الدولار، وفاقمت معدلات التضخم وتسبّبت بخسارة عشرات الآلاف وظائفهم ومصادر دخلهم، فيما نضب احتياطي المصرف المركزي بالدولار.

شوارع مغلقة بالكتل البشرية والشاحنات في وسط بيروت (رويترز)

الإمارات تدين بشدة محاولة الحوثيين استهداف خزانات بترولية في ميناء رأس تنورة وأرامكو بالظهران

•• ابوظبي -وام:

أعربت دولة الإمارات عن إدانتها واستنكارها الشديدين لمحاولات ميليشيات الحوثي الإرهابية المدعومة من إيران استهداف ساحات الخزانات البترولية في ميناء رأس تنورة، ومرافق شركة أرامكو السعودية بالظهران، من خلال طائرة مفخخة وصاروخ بالستي، اعترضتهما قوات التحالف.

وأكدت وزارة الخارجية والتعاون الدولي في بيان لها أن هذا الاعتداء الجبان يستهدف إمدادات وأمن الطاقة، والذي يعكس تحدي جماعة الحوثي للمجتمع الدولي واستخفافها بجميع القوانين والأعراف الدولية.

وحثت الوزارة المجتمع الدولي على أن يتخذ موقفا فوريا وحاسما لوقف هذه الأعمال المتكررة التي تستهدف المنشآت الحيوية والمدنية وأمن واستقرار المملكة العربية السعودية الشقيقة، مؤكدة أن استمرار هذه الهجمات في الآونة الأخيرة يعد تصعيدا خطيرا، ودليلاً جديداً على سعي هذه المليشيات إلى تقويض الأمن والاستقرار في المنطقة.

وجددت الوزارة تضامن دولة الإمارات الكامل مع المملكة إزاء هذه الهجمات الإرهابية، والوقوف معها في صف واحد ضد كل تهديد يطال أمنها واستقرارها، ودعمها في كل ما تتخذه من إجراءات لحفظ أمنها وسلامة مواطنيها والمقيمين على أراضيها.

وأكد البيان أن أمن الإمارات العربية المتحدة وأمن المملكة العربية السعودية كل لا يتجزأ وأن أي تهديد أو خطر يواجه المملكة تعتبره الدولة تهديداً لمنظومة الأمن والاستقرار فيها.

الدبيبة يناشد البرلمان الليبي تمكين الحكومة من مباشرة مهامها

•• طرابلس-وكالات:

وجه رئيس حكومة الوحدة الوطنية عبدالحميد الدبيبة، كلمة إلى أبناء الشعب الليبي بمناسبة عقد مجلس النواب جلسة خاصة للنظر في منح الثقة للحكومة.

وأكد رئيس الحكومة الجديدة في كلمته على ضرورة ألا تستثني الحكومة أحدا في خريطة الطريق إلى وحدة الوطن مناشدا النواب بتمكين الحكومة من مباشرة مهامها الصعبة من مواجهة أزمات الكهرباء وتحدي تفشي وباء كورونا.

وناشد الدبيبة، أعضاء مجلس النواب ألا يفوتوا فرصة توحيد المجلس بملتقاهم وأن يغلبوا مصلحة الوطن على كل الحسابات الخاصة والضيقة وتمكين الحكومة من مباشرة مهامها على الفور، وعدم ترحيل إجراء نيل الثقة على مرحلة أخرى، مما قد يؤدي إلى عرقلة المسار الانتخابي الذي أوصت به مخرجات جنيف وحرمان الشعب الليبي من الوصل إلى انتخابات حقيقة ونزيهة.

وفي هذا السياق، دعا 42 عضوا بالبرلمان إلى تأجيل جلسة منح الثقة للحكومة، وطالبوا بأن تسبقها جلسة تخصص لاعتماد مخرجات حوار تونس وتضمينها بالإعلان الدستوري وفقاً لما هو منصوص عليه في خارطة الطريق للمرحلة التمهيدية للحل الشامل.

واعتبروا أن هذا الإجراء يجب إتمامه قبل الشروع في مناقشة منح الثقة للحكومة المقترحة.

وتحدث النواب المعترضون على برنامج الجلسة كذلك على ضرورة الاطلاع على تقرير لجنة الخبراء بكل ملاحقه لأهمية دحض أي شبهات للرشاوى والتأكد من سلامة العملية السياسية وشفافيتها وحتى لا تقع حكومة الوحدة الوطنية تحت الابتزاز الخارجي أو الداخلي.

ويشترط تمرير الحكومة تصويت الأغلبية المطلقة من أعضاء البرلمان الذين أدوا اليمين الدستورية، وعددهم 170 عضوا، أي تصويت 86 نائباً لصالحها.

وفي حالة تعثر منح الثقة للحكومة الجديدة من قبل البرلمان، يؤول ملفها إلى أعضاء ملتقى الحوار السياسي، وعددهم 75، وذلك وفقاً للفقرة الثالثة من المادة الرابعة من خارطة طريق المرحلة التمهيدية للحل الشامل.

البرلمان الليبي يجتمع لبحث منح الثقة للحكومة (رويترز)

أدانت هجمات ميليشيات الحوثي المدعومة من إيران

الولايات المتحدة : ملتزمون بالدفاع عن السعودية وأمنها

•• الرياض-وكالات:

أدانت السفارة الأميركية في المملكة العربية السعودية، الاثنين، هجمات ميليشيات الحوثي المدعومة من إيران، في الآونة الأخيرة، على أراضي المملكة.

وذكرت السفارة الأميركية في الرياض في بيان: تدين السفارة الأميركية الهجمات الحوثية الأخيرة على المملكة العربية السعودية.

وأضاف البيان تُظهر اعتداءات الحوثيين الشنيعة على المدنيين والبنية التحتية الحيوية عدم احترامهم للحياة البشرية وعدم اهتمامهم بالسعي لتحقيق السلام. وجددت السفارة الأميركية التأكيد على وقوف الولايات المتحدة إلى جانب المملكة العربية السعودية وشعبها. وقالت إن التزامنا بالدفاع عن المملكة وأمنها أمر ثابت.

وأعلنت السعودية مساء الأحد، استهداف ميناء رأس تنورة ومنطقة سكنية تابعة لشركة أرامكو في مدينة الظهران، شرقي المملكة، بهجومين منفصلين.

وقال مصدر مسؤول في وزارة الطاقة السعودية، إن إحدى ساحات الخزانات البترولية في ميناء رأس تنورة تعرضت صباح الأحد، لهجوم بطائرة مسيرة من دون طيار قادمة من البحر.

وأوضح المصدر في تصريحات نشرتها وكالة الأنباء السعودية (واس)، أن الهجوم لم تنتج عنه أي إصابات أو خسائر في الأرواح أو الممتلكات.

كما أشار المصدر إلى محاولة متعمدة أخرى للاعتداء على مرافق شركة أرامكو السعودية، حيث سقطت مساء الأحد شظايا صاروخ بالستي قرب الحي السكني التابع للشركة في مدينة الظهران، الذي يسكنه الآلاف من موظفي الشركة وعائلاتهم من جنسيات مختلفة.

وكشف أنه لم ينجم عن هذا الاعتداء أي إصابات أو خسائر في الأرواح أو الممتلكات.

كما أكد المصدر أن المملكة تؤكد أن هذه الاعتداءات التخريبية تعد انتهاكا سافرا لجميع القوانين والأعراف الدولية، وأنها بقدر استهدافها الغادر والجبان للمملكة، تستهدف، بدرجة أكبر، الاقتصاد العالمي.

دور بدني يتطلب اليقظة المستمرة

رجال الرئيس: تحقيق حول الخدمة السرية الأمريكية

•• الفجر -خيرة الشيباني

تتمثل مهمتهم الرئيسية في حماية رئيس الولايات المتحدة. دور بدني يتطلب اليقظة المستمرة، ولكن أيضًا روح استراتيجي، لأن التهديد حقيقي جدا.

واشنطن العاصمة، 20 يناير 2021، الساعة 3 مساءً، كرر ديفيد تشو هذا الموعد مائة مرة في رأسه، وتقريباً عدة مرات على عين المكان. القول بأنه في حالة استنفار وتأهب لا تفي بالغرض. في تلك اللحظة بالتحديد، يراهن بحياته المهنية وسمعته وحياته. إنه رهان يتجدد ومستمر، لكن هذه اللحظة فريدة من نوعها من حيث أنها أخطر، وفي يوم حساس اصلا. (التفاصيل ص13)

ضابطان يوقفان رجلاً على مدرج المطار يحاول الاقتراب من بايدن

الكاظمي يدعو لحوار وطني شامل يضمن وحدة العراق

•• بغداد-وكالات:

دعا رئيس وزراء العراق، مصطفى الكاظمي، الاثنين، إلى حوار وطني على كافة المستويات يضمن وحدة العراق.

وقال الكاظمي إن العراق أمامه فرصة تاريخية لاستعادة دوره في المنطقة.

والسبت، غرد الكاظمي على تويتر: بمناسبة اللقاء التاريخي بين قطبي السلام والتسامح، سماحة المرجع الأعلى السيد علي السيستاني، وقداسة البابا فرنسيس، ولقاء الأديان في مدينة أور التاريخية، نعلن عن تسمية يوم السادس من آذار من كل عام، يوماً وطنياً للتسامح والتعايش في العراق.

هذا وغادر البابا فرنسيس، صباح الاثنين، العراق بعد زيارة تاريخية هي الأولى لحبر أعظم إلى العراق.

ومنذ الجمعة، جال البابا فرنسيس البالغ من العمر 84 عاماً بين بغداد وأربيل، والموصل وقرقوش في شمال العراق.

أوبرا وينفري، سبق يصنع الحدث

اعترافات الأمير هاري وميغان ماركل:

الزواج السري، عنصرية وتشهير، وأفكار انتحارية!

•• الفجر - خيرة الشيباني

أفكار انتحارية، أسئلة حول لون بشرة ابنهما آرتشي ... كما هو متوقع، قد تتضرر صورة التاج البريطاني أكثر من خلال الاعترافات المتفجرة لعائلة ساسكس مساء الأحد على التلفزيون الأمريكي.

بعد مرور أكثر من عام بقليل على انسحابهما من العائلة المالكة، اعترافات الأمير هاري وزوجته ميغان ماركل لإمبراطورة البرامج الحوارية، أوبرا وينفري، التي تم بثها مساء الأحد، 7 مارس على قناة سي بي إس الأمريكية، كانت منتظرة وكأنها الحلقة الأخيرة من "التاج"، المسلسل الناجح على نتفليكس والمخصص لقصر باكنغهام. ولم تتردد القناة التليفزيونية، في دفع ما يقرب من 8.5 مليون يورو مقابل هذا التفرد، وقامت بذكاء بتقطير مقتطفات طوال الأسبوع السابق لما سيشكل مقابلة صادمة. (التفاصيل ص15)

إصابة الرئيس السوري وزوجته بكورونا

•• دمشق-وكالات:

أعلنت الرئاسية السورية، الاثنين، إصابة الرئيس بشار الأسد وزوجته أسماء بفيروس كورونا المستجد.

وقال بيان الرئاسة: بعد شعورهما بأعراض خفيفة تشبه أعراض الإصابة بفيروس كورونا، أجرى الرئيس الأسد وأسماء الأسد فحص الPCR، وأظهرت النتيجة إصابتهما بالفيروس.

وأضاف أن الرئيس وزوجته بصحة جيدة وحالتهما مستقرة.

وجاء في البيان أيضا: الرئيس الأسد وأسماء يتمنيان السلامة والعافية لكل السوريين ولجميع شعوب العالم من هذا الفيروس، ويدعوان جميع السوريين للاستمرار باتّباع إجراءات الحذر والوقاية قدر الإمكان.

وختم بالقول: يوجه الرئيس الأسد وأسماء التحية لكل الكوادر الطبية العاملة على الخطوط الأولى لمواجهة الفيروس والتخفيف من آثاره على المصابين به.

مريم المهدي عن التعنت الإثيوبي: للسودان ومصر خيارات أخرى

•• الخرطوم-وكالات:

تزامنا مع تأكيد وزيرة الخارجية السودانية مريم الصادق المهدي، إلى حاجة بلادها لبناء علاقة استراتيجية مع مصر، اشتدت نبرة الاتهامات بين الخرطوم وأديس أبابا بشكل لافت الاثنين.

وفي حين قالت وكالة الأنباء السودانية الرسمية (سونا) إن الحكومة الإثيوبية قدمت دعماً لوجستياً لفصيل سوداني مسلح، اتهمت لجنة برلمانية إثيوبية السودان ومصر بالوقوف وراء أعمال العنف التي يشهدها إقليم بني شنقول، القريب من سد النهضة الإثيوبي، الذي تدور خلافات عميقة حوله بين البلدان الثلاثة.

ونقلت وكالة الأنباء الألمانية عن وزيرة الخارجية السودانية قولها إن زيارة الرئيس المصري للسودان، السبت، جاءت في وقت اشتدت حاجة البلدين لبناء علاقة استراتيجية من أجل التنمية والاستقرار.

وفيما يتعلق بموضوع سد النهضة الإثيوبي، أكدت المهدي اتفاق البلدين على قيادة الاتحاد الإفريقي للمباحثات، موضحة أن الملء الثاني لبحيرة السد في يوليو المقبل، سيعرض البلدين للخطر، لكن بالنسبة للسودان فالخطر قريب جداً.

وأضافت صحيح أن مصر تواجه تحديات في أمنها المائي، لكن السودان سيعطش مباشرة بعد الشروع في الملء، بما يهدد حياة 20 مليون سوداني.

وأوضحت المهدي أن الخرطوم والقاهرة اتفقتا على تنسيق مواقفهما وعلى تحرك دبلوماسي إفريقي موسع لشرح خطورة الملء الأحادي للسد للقادة الأفارقة، ومخاطر التصرفات الفردية التي تقوم بها إثيوبيا.

وتابعت: في الوقت ذاته سيكون هناك تحرك مع المجتمع الدولي، خاصة الاتحاد الأوروبي والأمم المتحدة والولايات المتحدة، لكنها أضافت قائلة إن للبلدين خيارات أخرى - لم تكشف عنها - إذا أصرت إثيوبيا على الملء الأحادي.

سفير الدولة لدى جنوب أفريقيا يستقبل وزيرة العلاقات الدولية في ناميبيا

•• أبوظبي –وام:

استقبل سعادة محش سعيد الهاملي سفير الدولة لدى جمهورية جنوب افريقيا، والسفير غير مقيم لدى جمهورية ناميبيا، معالي نيتومبو نيديموبيلا ناندي ندايوثان، نائبة رئيس مجلس الوزراء ووزيرة العلاقات الدولية بجمهورية ناميبيا والوفد المرافق لمعاليها خلال زيارتها للدولة. وجرى خلال اللقاء استعراض العلاقات الثنائية، وبحث عدد من المواضيع ذات الاهتمام المشترك، كما ناقش الجانبان سبل تطوير العلاقات بين البلدين في المجالات كافة.

أبوظبي للغة العربية ينظم سلسلة محاضرات متخصصة

•• أبوظبي–وام:

أطلق مركز أبوظبي للغة العربية في دائرة الثقافة والسياحة - أبوظبي بالتعاون مع دائرة التعليم والمعرفة برنامجاً متخصصاً افتراضياً يسلّط الضوء على اللغة العربية ودورها تحت شعار "لغة المستقبل - سلسلة محاضرات حول العربيّة في عالم متغير".

يتضمّن البرنامج ثماني محاضرات افتراضية يقدّمها الدكتور عماد محمد حمرة، محاضر برنامج ماجستير اللسانيات التطبيقية في الجامعة الافتراضية السورية، وذلك يومي الإثنين والأربعاء من كل أسبوع خلال شهر القراءة، ويمكن للجمهور متابعة المحاضرات مباشرة عبر منصة مايكروسوفت تيمز في تمام الساعة 7 مساءً بتوقيت الإمارات العربية المتحدة. يذكر أنّ مركز أبوظبي للغة العربية في دائرة الثقافة والسياحة – أبوظبي قد أعلن مسبقاً وضمن برامجه الاحتفائية بالشهر الوطني للقراءة عن استعداده للإعلان عن 30 كتاباً عن مشروع كلمة للترجمة وإصدارات، وسيتعاون المركز مع عدد من الصالونات الأدبية على تنظيم ندوات افتراضية لتعريف الجمهور بهذه الكتب، فيما تنظّم جائزة الشيخ زايد للكتاب ندوتين افتراضيتين، تتناول الأولى أثر حكايات ألف ليلة وليلة على الأدب العالمي في القرن العشرين، بينما تسلّط الندوة الثانية الضوء على تمثيل الأصوات والموضوعات العربية في النشر الأكاديمي فيما يقدّم المركز محتوى رقميا يوميا للاحتفاء بالثقافة والمعرفة والقراءة على حد سواء.

رئيس الدولة ونائبه ومحمد بن زايد يهنئون الرئيس المنتخب لجمهورية النيجر

•• أبوظبي–وام:

بعث صاحب السمو الشيخ خليفة بن زايد آل نهيان رئيس الدولة "حفظه الله" برقية تهنئة إلى فخامة محمد بازوم الرئيس المنتخب لجمهورية النيجر بمناسبة فوزه في الانتخابات الرئاسية.

كما بعث صاحب السمو الشيخ محمد بن راشد آل مكتوم نائب رئيس الدولة رئيس مجلس الوزراء حاكم دبي "رعاه الله" وصاحب السمو الشيخ محمد بن زايد آل نهيان ولي عهد أبوظبي نائب القائد الأعلى للقوات المسلحة ببرقيتي تهنئة مماثلتين إلى فخامة الرئيس محمد بازوم.

«صحة أبوظبي» تمنح مدينة الشيخ خليفة الطبية خمس ماسات

•• أبوظبي – وام:

كشفت دائرة الصحة - أبوظبي أن مدينة الشيخ خليفة الطبية حققت إنجازاً يعكس جهودها في تقديم جودة رعاية صحية بمستويات جودة متميزة بحصولها على تصنيف "فائق التميز" لتكون أول منشأة صحية حكومية تحصل على خمس ماسات في مؤشر أبوظبي لجودة الخدمات الصحية "مؤشر".

جاء ذلك على هامش حفل تكريم عقد أمس بمقر مدينة الشيخ خليفة الطبية بحضور معالي الشيخ عبدالله بن محمد آل حامد رئيس دائرة الصحة - أبوظبي والدكتورة مريم بطي المزروعي المدير التنفيذي لمدينة الشيخ خليفة الطبية.

وخلال حفل التكريم تسلمت الدكتورة مريم المزروعي من معالي عبدالله آل حامد اللوحة التقييمية التي سيتم وضعها على واجهة المستشفى لتكون برهاناً واضحاً على التزامها بضمان تقديم تجربة استثنائية للمرضى ونتائج سريرية متميزة وبجودة عالية.

وأوضح معالي عبدالله آل حامد أن رؤية القائد المؤسس المغفور له الشيخ زايد بن سلطان آل نهيان طيب الله ثراه ما زالت تشكل أساساً للقطاع الصحي في الحاضر وتلهم مستقبله المشرق والمستدام حيث راهنت القيادة الرشيدة منذ البداية على صحة ورفاه الإنسان واستثمرت وسخرت كل الجهود والإمكانيات لوضع أسس توفير قطاع صحي متميز يوفر خدمات صحية متطورة لجميع المواطنين والمقيمين ويعمل على الارتقاء بمستوياتها ..موجهاً شكره الجزيل لجميع العاملين في مدينة الشيخ خليفة الطبية من الطاقم الطبي والإداري لجهودهم المبذولة للتميز في تقديم جودة الخدمات الصحية فضلا عن الدور الكبير والمساهمة الفعالة في مواجهة تحديات جائحة كوفيد19-.

وذكرت الدائرة أن مدينة الشيخ خليفة الطبية حققت أداء "فائق التميز" في مجالات مختلفة تشمل مخرجات رقابة التشريعات وبيئة العمل الآمنة، حيث سجلت في بيئة العمل الآمنة نسبة 100 % لمدة عامين متتاليين /2018 و 2019/ كما حصلت على أداء استثنائي في مجال مخرجات العلاجات السريرية.

ونظراً لدورها الفاعل في دعم الابتكار والارتقاء بتجربة المرضى فقد أشارت الدائرة إلى أن مدينة الشيخ خليفة الطبية قد قامت بنشر 76 بحثا خلال عام واحد كما حققت نسبة 85.7 % في تجربة المرضى المقيمين وهو أعلى من متوسط رضا المرضى في دول مجلس التعاون الخليجي.

وقال سعادة الدكتور جمال محمد الكعبي وكيل دائرة الصحة أبوظبي : يواصل القطاع الصحي في الإمارة مسيرته الحافلة بالازدهار والنمو بالعمل جنباً إلى جنب مع المنشآت الصحية للمضي قدماً بجودة الخدمات الصحية المقدمة والارتقاء بها حيث نفخر ونثني على جهود مدينة الشيخ خليفة الطبية الكبيرة في تحقيق هذا الإنجاز الذي يعد خطوة مهمة نحو تحقيق "أبوظبي مجتمع معافى".

وأضاف أن مدينة الشيخ خليفة الطبية كانت ولا زالت جزءا من رحلة الرعاية الصحية في أبوظبي التي نجحت في غضون سنوات قليلة في ترسيخ مكانتها على خارطة الرعاية الصحية كوجهة رائدة توفر خدمات رعاية صحية بمستويات جودة متميزة.

وصرحت الدكتورة مريم بطي المزروعي المدير التنفيذي لمدينة الشيخ خليفة الطبية أن حصول المدينة الطبية على تصنيف "الخمس ماسات" في جودة الرعاية الصحية هو تتويج للجهود العظيمة لكل فرد من أفراد مدينة الشيخ خليفة الطبية فكل ما حققته المدينة الطبية هو نتاج عمل جماعي شارك فيه كافة مقدمي الرعاية الصحية لتقديم خدمات آمنة ذات كفاءة عالية تجتمع فيها الجودة الرفيعة والنتائج الإيجابية.

وتقدمت بالشكر الجزيل لدائرة الصحة أبوظبي لجهودها المبذولة في بناء قطاع صحي متين ومتماسك يتمتع برؤية واضحة واستراتيجية طموحة تهدف إلى الارتقاء بجودة الخدمات الصحية وتجربة المرضى في الإمارة ..

وقالت : إن مؤشر أبوظبي لجودة الخدمات الصحية هو فخر لنا جميعاً وهو تعزيز لريادة القطاع الصحي في الإمارة وجعلها أيقونةً للجودة في السياحة العلاجية.

وأضافت : ان تطلعات قيادتنا الرشيدة تستلزم منا الاستمرار في الارتقاء دون توقف حيث سنواصل توظيف كل جديد ومبتكر في ممارساتنا اليومية وسنواظب على تقديم خدمات استثنائية تليق بصرح عظيم كمدينة الشيخ خليفة الطبية وستبقى سلامة المرضى هي ركيزة خدماتنا الصحية.

جدير بالذكر أن برنامج أبوظبي لجودة الخدمات الصحية "مؤشر" يهدف لتسليط الضوء على المنشآت الصحية المتميزة والتي تقدم خدمات رعاية صحية بجودة استثنائية لسكان الإمارة وفق تصنيف نظام الماسات الجديد.

ويُعد برنامج مؤشر أبوظبي لجودة الخدمات الصحية "مؤشر" الأول من نوعه على مستوى المنطقة من حيث الشمولية والنوعية ويأتي امتداداً لبرنامج "جودة" الذي أطلقته الدائرة في عام 2014 لقياس مستوى جودة الخدمات الصحية التي تقدمها المنشآت الصحية لسكان الإمارة كما يركز برنامج "مؤشر" على 9 محاور رئيسية تتضمن مخرجات العلاجات السريرية ومخرجات رقابة التشريعات سعادة المريض وصوت المريض وشهادة ضمان الجودة وسعادة الكادر الطبي والموظفين داخل المنشأة الصحية والفوترة الصحيحة وبيئة العمل الآمنة والبحث والابتكار.

انطلاق المرحلة الثانية ضمن الحلقة الخامسة من برنامج المنكوس

•• أبوظبي – وام:

انطلقت أمس الاول ثانية أمسيات المرحلة الثانية من رحلة التنافس على اللقب الأول في فن المنكوس "برنامج المنكوس" ضمن حلقته الخامسة الذي تنتجه لجنة إدارة المهرجانات والبرامج الثقافية والتراثية بأبوظبي وذلك على الهواء مباشرة من مسرح شاطئ الراحة وعبر قناة بينونة وقناة الإمارات.

وتبقى أربعة نجوم من الأمسية الماضية، عاشوا القلق والترقب طوال أسبوع في انتظار قرار المشاهدين، حيث أسفرت نتائج التصويت عن تأهل كل من نهيان مبارك المنصوري من الإمارات بعد حصوله على 91 %، و"صالح حسين الهمامي" من السعودية بعد حصوله على 49 %، لينضما إلى زميلهما اللذين تأهلا بقرار لجنة التحكيم خلال الأمسية السابقة وهما هادي بن ربعه من الكويت، ومسعود بن شعفول من السعودية، وليحجزوا مقاعدهم في محطة الربع نهائي من مضمار المنافسة، فيما غادر المسابقة محمد آل عامر من الكويت، وخلف بخيت بن حفيظ المزروعي من الإمارات.

وتنافس خلال الحلقة الخامسة وثانية أمسيات المرحلة الثانية، 6 نجوم من 3 دول خليجية، وهم سالم ناصر آل سالم من الكويت، وسعود بن جابر آل جوزاء من السعودية، واحمد زايد بو حميد المزروعي من الإمارات، وسعود سالم آل طينان من الكويت، وعبدالله فهد الصخابرة من السعودية، وناصر هادي المنصوري من الإمارات، والذين سيتأهل منهم 4 متسابقين، اثنين بقرار لجنة التحكيم واثنين بتصويت المشاهدين، ليكملوا قائمة الـ 8 ضمن المرحلة الثالثة.

واستضافت أمسية البرنامج، الشاعر وعازف الربابة حسن بن مساعد، والذي قدم لوحة جميلة من لوحات لحن المنكوس على نغمات الربابة، لينقل المشاهد إلى عمق الموروث مصحوباً بعذب الكلمات وأجمل الأصوات.

وشارك الراوي سالم بن ملهي المزروعي جمهور المنكوس ومحبي التراث بحكايات من الموروث الثقافي المرتبط بالمنكوس وذلك خلال فقرة "سيرة المنكوس"، حيث نقشها وعطرها بعلوم الأجدادنا ومواقفهم وقصصهم المليئة بالحكمة، وتعزز أهمية تواصل الأجيال مع الموروث.

وقدم نجوم الأمسية لوحة إبداعية التقت فيها أصواتهم بأرقى الكلمات والألحان، وقد "جروا الصوت على المنكوس" عبر مرور ثانٍ لهم في الحلقة، وهذا لا يتّم احتسابه أو تقييمه من ضمن الدرجة الخاصة بمشاركة النجوم، ويتضمن المرور تقديم بيتين ولحن من اختيار المتسابقين.

وأدى سالم ناصر آل سالم بيتين من الشعر من كلمات الشاعر سلطان القوافي، وقدم سعود بن جابر آل جوزاء أبيات شعرية من كلمات الشاعر عبدالعزيز بن دخيل الله السبيعي، وأطل احمد زايد بو حميد المزروعي بكلمات للشاعر سالم بن ملهي المزروعي، أما سعود سالم آل طينان فقدم بيتين للشاعر سلطان بن بندر آل عمر، وأطل عبدالله فهد الصخابرة وهو يردد كلمات الشاعر فهد الخضران، فيما قدم ناصر هادي المنصوري خلال ظهوره الثاني بيتين من كلمات الشاعر سلطان بن بندر آل عمر.

وتأهل بقرار لجنة التحكيم خلال الأمسية الثانية من المرحلة الثانية كل من سعود سالم آل طينان من الكويت وعبدالله فهد الصخابرة من السعودية، لينضما إلى قائمة الـ 8 ضمن المرحلة الثالثة.

أما بقية المتسابقين وهم سالم ناصر آل سالم من الكويت، وسعود بن جابر آل جوزاء من السعودية، واحمد زايد بو حميد المزروعي من الإمارات، وناصر هادي المنصوري من الإمارات فينتظرون دعم وتصويت المشاهدين لهم على مدار الأسبوع، ليتأهل اثنان منهم للمحطة القادمة من المسابقة من خلال التصويت عبر موقع برنامج المنكوس / www.almankous.ae/ أو التطبيق الخاص به، حيث تبقى نجمين من رحلة الأمسية الأخيرة من المرحلة الثانية.

ويتجدد اللقاء في الأسبوع القادم مع انطلاقة المرحلة الثالثة ربع النهائية من المسابقة، حيث ستكون هناك محطة جديدة بمعايير مختلفة وتنافس من نوع آخر، وذلك في تمام الساعة 10 مساءً من مسرح شاطئ الراحة وعبر قناة بينونة وقناة الإمارات.

مركز النقل المتكامل يطلق خدمة تصاريح الاشتراكات محددة المدة للمواقف العامة

•• أبوظبي –وام:

أعلن مركز النقل المتكامل بإمارة أبوظبي التابع لدائرة البلديات والنقل، عن إطلاقه خدمة جديدة تتيح للمتعاملين من أفراد ومؤسسات الحصول على تصاريح اشتراكات مواقف محددة المدة التي تخوّل المركبة المصرح لها الوقوف المتكرر بالمواقف العامة السطحية الفرعية ذات الأرصفة المصبوغة باللونين الأسود والأزرق في مختلف أنحاء مدينتي أبوظبي والعين، وذلك من دون الحاجة إلى دفع الرسوم في كل مرة وقوف، في حين لا تخول هذه التصاريح الوقوف في المواقف المخصصة للسكان أو في مناطق الفلل أو المواقف الرئيسية ذات الأرصفة المصبوغة باللونين الأبيض والأزرق.

وبفضل هذه الخدمة الجديدة، أصبح بمقدور المتعاملين استخراج تصاريح وقوف شهرية أو ربع سنوية أو نصف سنوية أو سنوية لمركباتهم، برسم يتناسب ومدة التصريح، إذ تبلغ رسوم الاشتراك لاستخدام المواقف العامة السطحية الفرعية بجميع القطاعات في مدينتي أبوظبي والعين 391 درهماً لمدة شهر، و1174 درهماً لمدة 3 أشهر، فيما يبلغ رسم الاشتراك النصف السنوي 2348 درهماً، ورسم الاشتراك السنوي 4695 درهماً. وتتيح هذه الخدمة، لمستخدمي المواقف العامة من المتعاملين جهات وأفراد التقدم للحصول على تصريح لكل مركبة مرخصة لديهم ولا تحمل لوحة عمومية، فيما يُسمح للجهات المختلفة وشركات توصيل البريد والخدمات بما فيها الدراجات النارية بالحصول على تصريح لكل مركبة أو دراجة نارية لديهم.

إلى ذلك، أوضح مركز النقل المتكامل أن التصريح محدد المدة لا يقوم مقام تصريح مواقف السكان، بل مقام تذكرة التعرفة المطبقة حالياً على المواقف السطحية العامة الفرعية، والبالغة درهمين للساعة و15 درهماً لليوم .. ويُطبق حالياً نظام الدفع على المواقف السطحية من الساعة 8 صباحاً وحتى 12 منتصف الليل.

كما لا يعطي تصريح الاشتراك محدد المدة حامله الحق في حجز موقف عام بعينه أو الوقوف في الأماكن المخصصة أو الممنوعة أو المحجوزة، ويُعد التصريح إلكترونياً إذ لا داعي لعرضه على الواجهة الأمامية للمركبة .. في نفس الوقت أشار المركز إلى أنه يمكن للمتعاملين تعديل بيانات التصريح في حال تم تعديل بيانات المركبة أو تغيير رقمها، أما في حال السفر فقد نوه المركز إلى ضرورة تقديم صاحب التصريح طلب ترك وتخزين المركبة، ليتم إيداعها في المواقف المخصصة لذلك، لتجنب اعتبارها مركبة مهملة وعدم إزالتها.

ومن أجل الاستفادة من الخدمة الجديدة يمكن للمتعاملين تقديم طلب إصدار تصريح الاشتراك محدد المدة من خلال زيارة الموقع الالكتروني لمركز النقل المتكامل www.itc.gov.ae – قسم الخدمات الالكترونية – مع إرفاق الوثائق الثبوتية المتمثلة في بطاقة الهوية وملكية المركبة، ويتم منح التصريح مباشرة بعد استيفاء الشروط والوثائق المطلوبة وسداد الرسوم المقررة لذلك.

جدير بالذكر أن هذه المبادرة تأتي في إطار الجهود المتواصلة التي يبذلها مركز النقل المتكامل لتوفير حلول مبتكرة لتنظيم وإدارة المواقف العامة في إمارة أبوظبي، حيث تضفي تصاريح الاشتراكات محددة المدة المزيد من المرونة على عمل "مواقف" والراحة لمستخدمي المواقف العامة، كما توفر لهم خدمات على نطاق أوسع وتسمح لهم بالوقوف المتكرر في المواقف الفرعية بجميع القطاعات المنظمة بالإمارة ومن دون أي تكاليف إضافية، كما تجنب المتعاملين ارتكاب أي مخالفات مفاجئة وغير مقصودة.

أجرت 181،571 فحصا كشفت عن 2،483 إصابة

«الصحة» تعلن شفاء 1،857 حالة جديدة من كورونا

تقديم 14،742 جرعة من لقاح كوفيد19- خلال الـ 24 ساعة الماضية

•• أبوظبي-وام:

أعلنت وزارة الصحة ووقاية المجتمع عن تقديم 14،742 جرعة خلال الساعات الـ 24 الماضية وبذلك يبلغ مجموع الجرعات التي تم تقديمها حتى أمس 6،287،751 جرعة ومعدل توزيع اللقاح 63.57 لكل 100 شخص . يأتي ذلك تماشيا مع خطة الوزارة لتوفير لقاح كوفيد-19 وسعياً إلى الوصول إلى المناعة المكتسبة الناتجة عن التطعيم والتي ستساعد في تقليل أعداد الحالات والسيطرة على فيروس كوفيد19-.

من جهة أخرى وتماشيا مع خطة وزارة الصحة ووقاية المجتمع لتوسيع وزيادة نطاق الفحوصات في الدولة بهدف الاكتشاف المبكر وحصر الحالات المصابة بفيروس كورونا المستجد "كوفيد19-" والمخالطين لهم وعزلهم ..أعلنت الوزارة عن إجراء 181،571 فحصا جديدا خلال الساعات الـ 24 الماضية على فئات مختلفة في المجتمع باستخدام أفضل وأحدث تقنيات الفحص الطبي. وساهم تكثيف إجراءات التقصي والفحص في الدولة وتوسيع نطاق الفحوصات على مستوى الدولة في الكشف عن 2،483 حالة إصابة جديدة بفيروس كورونا المستجد من جنسيات مختلفة، وجميعها حالات مستقرة وتخضع للرعاية الصحية اللازمة، وبذلك يبلغ مجموع الحالات المسجلة 413،332 حالة.

كما أعلنت الوزارة عن وفاة 13 حالات مصابة وذلك من تداعيات الإصابة بفيروس كورونا المستجد، وبذلك يبلغ عدد الوفيات في الدولة 1،335 حالة. وأعربت وزارة الصحة ووقاية المجتمع عن أسفها وخالص تعازيها ومواساتها لذوي المتوفين، وتمنياتها بالشفاء العاجل لجميع المصابين، مهيبة بأفراد المجتمع التعاون مع الجهات الصحية والتقيد بالتعليمات والالتزام بالتباعد الاجتماعي ضماناً لصحة وسلامة الجميع.

كما أعلنت الوزارة عن شفاء 1،857 حالة جديدة لمصابين بفيروس كورونا المستجد "كوفيد19-" وتعافيهم التام من أعراض المرض بعد تلقيهم الرعاية الصحية اللازمة منذ دخولهم المستشفى، وبذلك يكون مجموع حالات الشفاء 394،649 حالة.

خلال ترؤس اجتماع المجلس التنفيذي بحضور مكتوم بن محمد

حمدان بن محمد يطلق مشروع (مدارس دبي) كنموذج تعليمي مبتكر بالشراكة بين القطاعين الحكومي والخاص

- رؤية محمد بن راشد للمستقبل ترتكز على التعليم المتميز كأساس يبنى عليه الأجيال المقبلة
- ولي عهد دبي : طموحاتنا كبيرة .. ومهمتنا أكبر لبناء أجيال المستقبل
- التعليم كان وسيظل في صدارة القطاعات التي توليها حكومة دبي كل الدعم والرعاية
- منح دراسية تصل إلى 100 % للطلبة المواطنين لتمكين جيل جديد في مختلف مجالات الريادة والإبداع
- المشروع هدفه تقديم تعليم مدرسي مبتكر بتكلفة مناسبة وإرساء دعائم نموذج تعليمي إماراتي استثنائي بمعايير عالمية المستوى

•• دبي – وام:

أكد سمو الشيخ حمدان بن محمد بن راشد آل مكتوم، ولي عهد دبي رئيس المجلس التنفيذي أن بناء الإنسان هو قاعدة انطلاقنا للمستقبل المنشود للوطن والمواطن، وأن استثمارنا في التعليم المتميز هو رهان صاحب السمو الشيخ محمد بن راشد آل مكتوم نائب رئيس الدولة رئيس مجلس الوزراء حاكم دبي "رعاه الله"، للعبور إلى هذا المستقبل وفق أسس متكاملة أهمها التميز العلمي، والتشبع بحب المعرفة، والقدرة على التواصل مع الغير والعمل ضمن الفريق، والاعتزاز بالهوية الوطنية والشعور بالانتماء.

وأشار سموه إلى أن فلسفة محمد بن راشد لدبي المستقبل تستند إلى ضمان التعليم المتميز كركيزة تُبنى عليها الأجيال المقبلة، مشدداً على حرص حكومة دبي على توفير المقومات التي تمكّن الطاقات وترسّخ أفضل الممارسات لضمان عملية تعليمية عصرية ذات معايير عالمية. جاء ذلك خلال ترؤس سموه اجتماع المجلس التنفيذي أمس بمقر كلية الشرطة بدبي، بحضور سمو الشيخ مكتوم بن محمد بن راشد آل مكتوم نائب حاكم دبي النائب الأول لرئيس المجلس التنفيذي، حيث أطلق سمو ولي عهد دبي مشروع "مدارس دبي" الهادف إلى تقديم نموذج مدرسي متفرد ومبتكر بتكلفة مناسبة، وإرساء دعائم نموذج تعليمي إماراتي استثنائي يوفر تعليماً ذي معايير عالمية المستوى، ويعزز القيم ويرفع المهارات ويستوعب إمكانات جميع الطلبة وينميها، مع ترسيخ الانتماء إلى الهوية الإماراتية والعربية والإسلامية، فضلا عن بناء أجيال واعدة يمكنها النهوض بمتطلبات المستقبل وما سيستجد فيه من وظائف.

وقال سمو ولي عهد دبي : ترتكز رؤية صاحب السمو الشيخ محمد بن راشد آل مكتوم على مجموعة مبادئ واضحة من أهمها أن التعليم المتميز هو السبيل لاستدامة مسيرتنا التنموية، فتطلعاتنا للمستقبل تتطلب مخرجات رفيعة المستوى للعملية التعليمية أساسها تنمية قدرات الطلبة وتطوير مهاراتهم بشكل يواكب الطموحات.

وأضاف سموه: أطلقنا اليوم "مدارس دبي" كنموذج مدرسي جديد يثري المنظومة التعليمية في إمارة دبي، ويقدّم تعليماً ريادياً وطنياً بمنهاج عالمي، ويسهم في تطوير المهارات التعليمية والحياتية للطلاب والارتقاء بها وصقلها، مع التركيز على القيم الإماراتية واللغة العربية، لتمكين جيل جديد من أبناء الدولة في مختلف مجالات الريادة والإبداع والابتكار، ليكون قادراً ومؤهلاً للمساهمة بشكل إيجابي في صناعة المستقبل.

وأوضح سموه قائلاً: المتغيرات المتسارعة التي يشهدها العالم من حولنا تتطلب دعم أبنائنا الطلبة بممكنات جديدة ومعارف متنوعة ومهارات تكفل لهم النجاح في ظل عالم مختلف تماماً عمّا نعيشه اليوم .. وتجسد "مدارس دبي" رؤيتنا لأجيال المستقبل وتشكل خطوة جديدة في خططنا لضمان استمرارية مسيرة التنمية والحفاظ على ديمومتها.

وقال سمو ولي عهد دبي : التعليم كان وسيظل في صدارة القطاعات التي توليها حكومة دبي كل الدعم والرعاية، فنحن ندرك قيمة العلم وأثره في النهوض بحياتنا والارتقاء بمستقبلنا.. طموحاتنا كبيرة.. ومهمتنا أكبر ونعمل اليوم على تأسيس هذا الجيل للمستقبل الأفضل من خلال خلق البيئة التعليمية التي تعينهم على تحقيق هذه الطموحات.

اتفاقية شراكة

وقد شهد سمو الشيخ حمدان بن محمد بن راشد آل مكتوم توقيع اتفاقية الشراكة بين حكومة دبي وشركة "تعليم" إيذاناً بالبدء في تشغيل "مدارس دبي" في إطار التعاون الوثيق بين القطاعين الحكومي والخاص لإدارة هذه المدارس، ورفدها بأفضل الكفاءات والخبرات التعليمية، كما اعتمد سموه تشكيل اللجنة التوجيهية المُشرفة على "مدارس دبي" برئاسة الأمانة العامة للمجلس التنفيذي وعضوية دائرة المالية ومؤسسة صندوق المعرفة وهيئة المعرفة والتنمية البشرية.

وقّع الاتفاقية معالي عبدالله محمد البسطي، الأمين العام للمجلس التنفيذي رئيس اللجنة التوجيهية لمشروع مدارس دبي، والسيد خالد أحمد الطاير، رئيس مجلس إدارة شركة تعليم، والتي تنصّ على إطلاق المرحلة الأولى لـ"مدارس دبي" ببدء تشغيل مدرستين في منطقتي "مردف" و"البرشاء" اعتباراً من بداية العام الدراسي المقبل 2021 - 2022. وستتولى شركة "تعليم" إدارة وتشغيل المدرستين المخطط افتتاحهما في 29 أغسطس 2021، من الروضة حتى الصف الرابع في العام الأول، على أن يتم فتح بقية الفصول الدراسية تباعاً خلال الأعوام المقبلة .. وستوفر المدرستان في مردف والبرشاء 800 مقعد دراسي في السنوات الأولى من التشغيل، وستطبقان المنهاج الأمريكي بجودة أكاديمية عالية.

منح دراسية للطلبة الإماراتيين

وتركز "مدارس دبي" على تقديم مثال ناجح للجودة الأكاديمية وتعليم مصمم وفق أفضل المعايير العالمية عالمي مع التركيز على اللغة العربية والهوية والثقافة الإماراتية والتربية الإسلامية والعلوم والتكنولوجيا الحديثة، وإتاحتها لجميع الطلبة بتكلفة مناسبة لأولياء الأمور، كما تمنح "مدارس دبي" الأولوية للطلبة الإماراتيين من إمارة دبي تحقيقاً للهدف الأسمى في حصولهم على تعليم متميز إذ توفر منحاً دراسية تصل إلى 100% من إجمالي الرسوم وفقاً للشروط ومعايير الاستحقاق المُحددة. وتهدف "مدارس دبي" إلى إضافة نموذج مدرسي جديد ومبتكر إلى قطاع التعليم في دبي ليكون منارة للتميز الأكاديمي بالشراكة بين القطاعين الحكومي والخاص في إدارة هذه المدارس بأفضل أسلوب ممكن مع إمدادها بالكفاءات والخبرات التعليمية المتميزة، وتطبيق الممارسات الناجحة من القطاع الخاص، وتقديم مثال يحتذى لمدارس عالية الجودة تناسب تفضيلات واحتياجات الطلبة وأولياء الأمور.

اللجنة التوجيهية

وتختص اللجنة التوجيهية بإقرار الرؤية والأهداف والخطة الاستراتيجية لمدارس دبي، ورفعها إلى المجلس التنفيذي لاعتمادها، وإقرار نمط الشراكة لتأسيس وتشغيل المدارس مع القطاع الخاص، واعتماد آليات وإجراءات تشغيلها، بما في ذلك أطر متابعة الأداء والرقابة على المُشغّل المُختار، ومتابعة مخرجات البرنامج لضمان تحسين جودة التعليم للطلبة الإماراتيين، والتأكد من توفر الموارد المالية والبشرية والبيانات والمعلومات اللازمة للتنفيذ وفق الأولويات المعتمدة بمقتضى الخطة الشاملة للبرنامج، بما في ذلك إقرار الترتيبات اللازمة للعام الأكاديمي الأول. ويعتبر التعليم المدرسي الخاص قطاعاً حيوياً في إمارة دبي نظراً لحجم الطلبة المنتسبين إليه، ما يستوجب التأكد من جودة الخدمات المُقدمة برسوم معقولة، الأمر الذي يتماشى مع رؤية مشروع "مدارس دبي" طويلة المدى والتي تخدم الأهداف الرئيسية لحكومة دبي والمدرجة ضمن الأجندات الحكومية الاتحادية والمحلية، والمتمثلة في أن يتلقى 100% من الطلبة الإماراتيين تعليماً جيداً فما فوق.

حمدان بن محمد يصدر اللائحة التنفيذية لقانون النظام المالي لحكومة دبي

اللائحة تحدد الأنظمة والتطبيقات والحلول المالية الذكية المتعلقة بإدارة وتخطيط الموارد المالية الحكومية

- تنظيم قواعد تحصيل الإيرادات العامة وتوريدها واختصاصات مسؤولي الجهات الحكومية وآلية تفويض الصلاحيات المالية
- تحديد إجراءات الصرف الحكومي ومواعيده وشروط سداد النفقات بأدوات الدفع الإلكتروني

•• دبي-وام:

أصدر سمو الشيخ حمدان بن محمد بن راشد آل مكتوم، ولي عهد دبي رئيس المجلس التنفيذي لإمارة دبي، قرار المجلس رقم 5 لسنة 2021 بإصدار اللائحة التنفيذيّة للقانون رقم 1 لسنة 2016 بشأن النظام المالي لحكومة دبي.

وحدّد القرار الأنظمة والتطبيقات والحلول المالية الذكية المتعلقة بإدارة وتخطيط الموارد المالية الحكومية التي تعتمدها دائرة المالية، كما ألزم الجهات الحكومية باستخدام الأنظمة والتطبيقات والحلول الماليّة الذكية المُعتمدة من دائرة المالية، وفقاً للآليات والصلاحيات والإجراءات الخاصّة بتشغيل كُل نظام أو تطبيق، وتُعتبر كافة العمليات المالية التي تتم بواسطة الأنظمة والتطبيقات والحلول المالية الذكية المعتمدة من الدائرة مُنتجة لآثارها القانونية، متى كانت تلك العمليات مُتوافقة مع التشريعات السارية.

ووفقاً للقرار، يجوز للجهات الحكومية اعتماد الأنظمة والتطبيقات والحلول المالية الذكية أو المُحاسبية الخاصة بها، مع مراعاة عدد من الشروط منها أن تتوافق تلك الأنظمة والتطبيقات والحلول المالية الذكية مع القانون رقم 1 لسنة 2016 بشأن النظام المالي لحكومة دبي والقرارات الصادرة بموجبه والتعاميم الصادرة عن دائرة المالية، وأن تتوافق تلك الأنظمة والتطبيقات والحلول المالية الذكية مع ما هو مُعتمد من دائرة المالية، وأن يتم ربطها بها، كما يجب الحصول على موافقة دائرة المالية ودائرة دبي الذكية المُسبقة على إنشاء تلك الأنظمة والتطبيقات والحلول المالية الذكية.

ونظّم القرار قواعد تحصيل الإيرادات العامة وتوريدها، وإجراءات تحصيلها وتوريدها، وآلية تعهيد تحصيلها، واختصاصات مدير عام دائرة المالية في تنفيذ الموازنة العامة، واختصاصات مسؤول الجهة الحكومية في تنفيذ الموازنة السنوية، كما نظّم القرار قواعد تفويض الصلاحيات المالية.

- جدول الصلاحيات المالية..

ونصّ القرار على أن يتولى مسؤول الجهة الحكومية اعتماد جدول الصلاحيات المالية للموظفين، وتزويد دائرة المالية بنسخة عنه، على أن يُراعَى عند اعتماد هذا الجدول القواعد التي تعتمدها دائرة المالية بموجب القرارات والتعاميم الصادرة عنها في هذا الشأن.

كما تضمن القرار قواعد وإجراءات السحب المباشر والصرف من الاحتياطي الخاص، وحدّد شروط تسوية المعاملات المالية بين الجهات الحكومية، وقواعد وإجراءات تسوية المعاملات المالية بين الجهات الحكوميّة، ومعالجة الفائض أو العجز في الموازنة العامة، والقواعد الواجب الالتزام بها من الجهات الحكومية عند الصرف من الموازنة السنوية، وفي مقدمتها ضرورة الاستخدام الأمثل للاعتمادات المالية المقررة لها.

وحدّد القرار إجراءات الصرف الحكومي، ومواعيده، بما في ذلك صرف مستحقات الموردين والمُقاولين والتي يتم صرفها خلال مدة أقصاها تسعين يوم عمل من تاريخ الاستلام النهائي للمواد أو الخدمات، أو وفقاً للمدد المحدّدة في العقود المُبرمة معهم.

كما أورد القرار إجراءات عملية سداد النفقات بأدوات الدفع الإلكتروني، إذ تتولى دائرة المالية الإشراف على هذه العملية، ويكون لها في سبيل ذلك صلاحيات عدة منها التفاوض والتعاقد مع المؤسسات المصرفية والمالية لإصدار أدوات الدّفع الإلكتروني، وحد الائتمان المسموح به لكل بطاقة يتم تسليمها لموظفي الجهات الحكومية لسداد النفقات عن طريق شبكة الإنترنت حسب ما تقتضيه حاجة العمل، والموافقة على طلب الجهات الحكومية الخاضعة للموازنة العامّة بتخصيص أدوات الدّفع الإلكتروني للجهات الحكومية لاستخدامها في سداد نفقات مشترياتها عن طريق شبكة الإنترنت، كما تتولى دائرة المالية تحديد الحالات التي يجوز فيها استخدام أدوات الدّفع الإلكتروني لسداد النّفقات، وإلغاء أدوات الدّفع الإلكتروني في حال عدم التزام مستخدميها بالضوابط والالتزامات المحددة في هذا القرار.

وفصّل القرار الإيرادات العامة الخاضعة لقواعد وإجراءات تحصيل الأموال العامة التي حددها هذا القرار، وضمانات سداد الأموال العامة المُستحقّة للجهة الحكومية، كما أورد القرار القواعد والاشتراطات الواجب اتباعها في حال تقسيط الأموال العامة وتأجيل سداد هذه الأقساط، وحدّد التدابير التي أوجب على الجهات الحكومية اتخاذها بحق طالب التقسيط الذي يتخلّف عن سداد أي قسط مُستحَق عليه دون عُذر كتابي يقبله مسؤول الجهة الحكومية أو من يفوّضُه، إضافة إلى القواعد الواجب اتباعها من قبل الجهات الحكومية عند التعامل مع التبرعات والإعانات، والدفاتر والسجلات والمستندات المالية الواجب الاحتفاظ بها من قبل الجهات الحكومية.

ونصّ القرار على أن يُصدر المدير العام لدائرة المالية القرارات والتعاميم والتعليمات اللازمة لتنفيذ أحكام هذا القرار، ويُلغى قرار المجلس التنفيذي رقم /5/ لسنة 2019 بشأن تقسيط بعض الرسوم والغرامات المُستحقة للجهات الحكومية في إمارة دبي، كما يُلغى أي نص في أي قرار آخر إلى المدى الذي يتعارض فيه وأحكام هذا القرار الذي يُنشر في الجريدة الرسميّة، ويُعمل به من تاريخ نشره.

جامعة خليفة تحصد التصنيف الأعلى بالدولة في الهندسة والتكنولوجيا وفق مؤسسة كيو إس العالمية

•• أبوظبي -وام:

أعلنت جامعة خليفة للعلوم والتكنولوجيا امس حصولها على التصنيف الأعلى في دولة الإمارات في 7 تخصصات في فئة "الهندسة والتكنولوجيا" متقدمة 67 مرتبة لتحصل على المركز 214 عالمياً في هذا الفئة وذلك وفق أحدث تصنيفات لمؤسسة كيو إس لتصنيف الجامعات العالمية حسب التخصصات 2021. ويأتي هذا الإنجاز المتميز في الوقت الذي حققت فيه جامعة خليفة أيضا المرتبة 21 عالمياً في مجال الهندسة البترولية حيث قفزت الجامعة 7 مراكز.

وقال الدكتور عارف سلطان الحمادي، نائب الرئيس التنفيذي في جامعة خليفة: "يساهم هذا التقييم العالمي الذي أجرته مؤسسة كيو إس لتصنيفات الجامعات العالمية حسب الموضوع 2021 لجامعة خليفة في ترسيخ مكانة الجامعة الأكاديمية كمؤسسة ذات تصنيف مرموق وجودة تعليمية عالمية المستوى".

واضاف انه في ظل الجائحة العالمية التي أوجدت العديد من التحديات لدى المؤسسات الأكاديمية تمكنت جامعة خليفة من إثبات مكانتها محليا وعالميا لما تتمتع به من مميزات تتمثل في نخبة أعضاء الهيئة الأكاديمية من ذوي الكفاءات والخبراء وبحوث متطورة تقوم بها الجامعة وعليه فسيساهم هذا التصنيف العالمي في تحفيزنا لتحقيق المزيد من التميز وصول إلى مراتب أعلى في السنوات المقبلة".

وقد صُنفت جامعة خليفة ضمن قائمة أفضل 200 جامعة عالمية في تخصص الهندسة المدنية والإنشائية وفي أفضل 250 جامعة عالمية في مجالات الهندسة الكيميائية والهندسة الكهربائية والإلكترونية والهندسة الميكانيكية في تصنيفات مؤسسة كيو إس لتصنيفات الجامعات العالمية حسب التخصص.

وتعتبر تصنيفات مؤسسة كيو إس للجامعات العالمية حسب التخصصات مستقلة وواسعة النطاق حيث تركز على أداء برامج الجامعات والتي بلغ عددها 13883 والتي تُقدم للطلبة في 1440 جامعة في 85 موقعاً في العالم ولـ 51 تخصص أكاديمي.

وركزت مؤسسة كيو إس لتصنيفات الجامعات العالمية حسب التخصصات 2021 على أربعة جوانب عند تقييم الجامعات شملت كلاً من السمعة الأكاديمية وسمعة الجامعة لدى أصحاب العمل والاقتباسات البحثية للورقة البحثية الواحدة ومؤشر إتش.

وتقوم مؤسسة كيو إس بقياس الاقتباسات للورقة البحثية الواحدة بدل قياس اقتباسات أعضاء الهيئة الأكاديمية، وذلك بهدف تحقيق درجة عالية من المصداقية في الإحصائيات.

يذكر أن جامعة خليفة تحتل المرتبة 211 في تصنيفات مؤسسة كيو إس لتصنيفات الجامعات العالمية 2021 حيث جاءت ضمن أفضل 1029 جامعة مرموقة عالمياً.

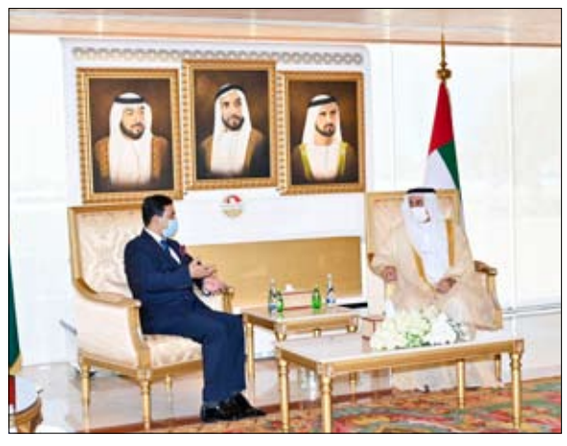

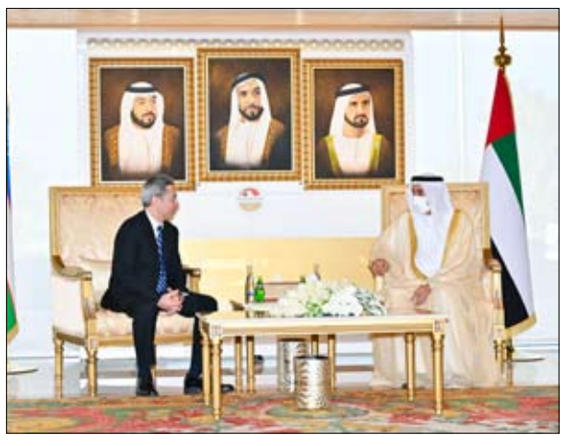

صقر غباش يبحث مع سفراء أوزبكستان وكازاخستان وبنغلاديش ومالطا وشمال مقدونيا سبل تعزيز التعاون البرلماني

•• أبوظبي- الفجر:

استقبل معالي صقر غباش رئيس المجلس الوطني الاتحادي في مقر المجلس بأبوظبي كلا على حدة سعادة بختيار إبراهيموف سفير جمهورية أوزبكستان وسعادة ماديار مينيلبيكوف سفير جمهورية كازاخستان وسعادة محمد أبوجعفر سفير جمهورية بنغلاديش وسعادة كاميليري كاليا سفيرة جمهورية مالطا وسعادة عبد القادر محمدي سفير جمهورية شمال مقدونيا بحضور سعادة الدكتور عمر النعيمي الأمين العام للمجلس الوطني الاتحادي. وسعادة عفراء البسطي الأمين العام المساعد للاتصال البرلماني بالمجلس.

وتم خلال اللقاءات بحث سبل تعزيز علاقات التعاون الثنائية في شتى المجالات لا سيما تفعيل التعاون والعلاقات البرلمانية بين المجلس الوطني الاتحادي والمجالس البرلمانية في هذه الدول، مع التأكيد على أهمية إنشاء لجان صداقة برلمانية وتبادل الزيارات والخبرات البرلمانية وتعزيز التنسيق والتشاور حيال مختلف القضايا ذات الاهتمام المشترك بين دولة الإمارات وهذه الدول.

وأكد معالي صقر غباش على أهمية الارتقاء بالعمل البرلماني إلى مستوى التحديات المستقبلية وتعزيز دور المؤسسات البرلمانية عبر الدبلوماسية البرلمانية، كما تم تبادل وجهات النظر حول مجمل التطورات الإقليمية والدولية خصوصا تطورات الأوضاع في الشرق الأوسط ومكافحة الإرهاب والتطرف.

وأشار معاليه الي أن دولة الإمارات تسعى لحلول سياسية دبلوماسية لمختلف الازمات في المنطقة والعالم.

كما أكد معاليه التزام دولة الإمارات بنشر أفكار التسامح والتعايش السلمي واحترام الآخر في المجتمع، وإن الدولة تعتبر نموذجا في التسامح والتعايش بين أفراد المجتمع ويعيش على أرضها ما يزيد عن 200 جنسية.

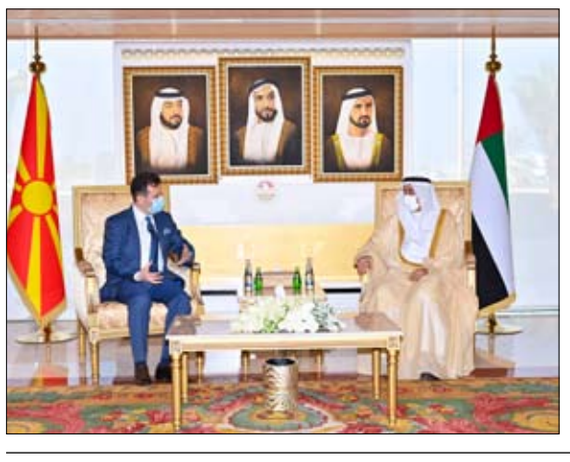

جامعة الشارقة تعقد امتحانات المنتصف لفصل الربيع عن بعد للمساقات النظرية وحضوريا للمساقات العملية والمتقدمة

•• الشارقة - وام:

بدأت جامعة الشارقة امتحانات المنتصف لفصل الربيع للعام الأكاديمي الحالي 2020 -2021، حيث تُعقد خلال الفترة من 7 إلى 17 مارس الجاري عن بعد لمعظم المساقات النظرية، أما المساقات المتقدمة والدراسات العليا والمساقات المعملية ومساقات التدريب الإكلينيكي، والتي تتطلب حضور الطالب بشكل شخصي فستُعقد في الحرم الجامعي.

وقامت الجامعة بتوفير قاعات مخصصة لعقد الامتحانات مع اتخاذ كافة الاجراءات الاحترازية لضمان أمن وصحة وسلامة الطلبة في ظل الأوضاع الصحية الراهنة وفق تعليمات التباعد الاجتماعي والاشتراطات الوقائية المعمول بها في الدولة.

وقال الأستاذ الدكتور حميد مجول النعيمي مدير جامعة الشارقة، إن الجامعة تعتمد على استخدام أحدث الطرق التكنولوجية المتوفرة في منظومة إدارة المساقات الإلكترونية لعقد امتحانات المنتصف عن بعد للمساقات النظرية، وذلك من خلال تطبيق أعلى معايير وطرائق التقييم الإلكتروني التي توصلت إليها الجامعة بعد إجراء عدد من الدراسات البحثية الميدانية المبنية على خبرة الجامعة خلال التدريس عن بعد في فترة الجائحة ..مؤكدا أن الجامعة توفر البيئة الصحية المناسبة للطلبة لإجراء الامتحانات التي تتطلب الحضور للحرم الجامعي للمساقات المتقدمة والدراسات العليا والمساقات المعملية ومساقات التدريب الإكلينيكي، وذلك ضمن الإجراءات الاحترازية والوقائية التي يتم تطبيقها في جامعة الشارقة لحماية ورعاية جميع العاملين فيها من أعضاء الهيئة التدريسية والإدارية وطلبة الجامعة.

وأكد الدكتور حسين المهدي عميد الخدمات الأكاديمية المساندة أن جامعة الشارقة تطبق حلولاً ابتكارية لمراقبة الامتحانات عن بعد باستخدام أكثر من منصة وتطبيق يتم من خلاله التواصل مع الطالب بشكل مباشر خلال مدة الامتحان للإجابة على أي أسئلة تتعلق بالامتحان وحل المشاكل التقنية إن وجدت، كما يوفر هذا الحل محاكاة للمراقبة المباشرة حيث يستطيع المراقب أن يشاهد الطالب خلال مدة الامتحان من أكثر من زاوية باستخدام كاميرتين ويتفاعل معه بالصوت والصورة وقد تم تجريب هذه التقنية في كليات الطب وطب الأسنان والهندسة والعلوم، والعلوم الصحية خلال الفصول الماضية وقد أثبتت نجاحها وفعاليتها في تحقيق أهداف التقييم النزيه والعادل. وأشار إلى أن الجامعة قد عملت على تدريب الطلبة والأساتذة بشكل مكثّف على هذه التقنيات والحلول الابتكارية وذلك بعقد ورش تدريبية لهم بإشراف معهد القيادة الأكاديمية في التعليم العالي وقسم الحوسبة الأكاديمية في مركز تقنية المعلومات كما تم توفير دليل الاستخدام باللغتين العربية والإنجليزية، وتوفير خدمات الدعم التقني من خلال منصة مكتب الخدمات والدعم التقني الافتراضية في مركز تقنية المعلومات والتي تستقبل طلبات الخدمة والدعم على مدار الساعة خلال أيام الأسبوع.

ولفت الأستاذ الدكتور ماهر عمر مدير معهد القيادة في التعليم العالي بجامعة الشارقة إلى أن المعهد قام بتنظيم عدد من الورش حول التقنيات والحلول الابتكارية عند إجراء الامتحانات الإلكترونية؛ تم خلالها عرض تجارب عملية لاستخدام نظام المراقبة الإلكتروني بأكثر من كاميرا أثناء الاختبار، وتدريب أعضاء هيئة التدريس على أحدث استراتيجيات إعداد الأسئلة وبناء الامتحانات، فضلًا عن الورش التفاعلية التي تهدف إلى تعزيز ثقافة أعضاء الهيئة التدريسية بأحدث الأدوات التكنولوجية المستخدمة لتحفيز الطلبة على التعلم وتشجيعهم على المشاركة الفعالة في العملية التعليمية .. كما أكد أن المعهد مستمر في تقديم أفضل التجارب التربوية ونماذج تصميم التعليم التي أثبتت نجاحها لتعزيز العملية التعليمية في الجامعة، وكذلك إعداد الطلبة وتأهيلهم لسوق العمل وتزويدهم بالمعارف والمهارات في ظل التطورات المتسارعة التي تشهدها المجتمعات.

جامعة الشارقة تطلق مبادرة العيادة الطبية الافتراضية لخدمة أفراد المجتمع

•• الشارقة -الفجر:

تماشيا مع الإجراءات الوقائية التي تتبعها جامعة الشارقة للحد من انتشار فيروس "كوفيد19-"، وتطبيقا لأحد أهم أركان خطتها الاستراتيجية وهي: خدمة وتنمية المجتمع، دشنت الجامعة مبادرة مجتمعية توفر الوصول المجاني إلى الاستشارات الطبية عن بُعد لكافة سُكان الشارقة تحت عنوان "العيادة الطبية الافتراضية"، بحضور سعادة الأستاذ الدكتور حميد مجول النعيمي، مدير الجامعة، والأستاذ الدكتور قتيبة حميد، نائب مدير الجامعة لشؤون الكليات الطبية والعلوم الصحية وعميد كلية الطب.

تأتي المبادرة في إطار استراتيجية الجامعة الرامية إلى تطوير الخدمات الصحية في الحرم الجامعي والتي سوف تقدم خدمة الاستشارات الطبية المجانية لطلبة الجامعة وأعضاء هيئاتها التدريسية والإدارية والفنية، وأفراد المجتمع في إماره الشارقة، بجانب شريحة كبيرة من فئة الأفراد من ذوي الاحتياجات الخاصة ممن لا يستطيعون الحضور شخصيا للعيادات الصحية.

وتشمل العيادة الطبية الافتراضية منصتين لمقابلة المراجعين والتحدث مباشرة الى الأطباء المختصين، وهي مزودة ببرنامج للتسجيل والحجز، وأيضا عن طريق استخدام منصات التواصل الاجتماعي، ومن أهم التخصصات التي تخدمها العيادة الطبية الافتراضية: أمراض الباطنة العامة، والجهاز الهضمي، وأمراض الجهاز التنفسي، وأمراض النساء والولادة، والأطفال، والعيادة النفسية، وأيضا هناك عيادة مخصصة للرد على استفسارات الجمهور حول "كوفيد- 19" ، ويمكن التسجيل والحجز آليا حيث سيتم إرسال رابط للمراجع عن طريق الواتس أب ، وعند حلول الموعد المحدد يقوم المراجع بفتح هذا الرابط ليتواصل مباشرة بأحد أطباء العيادة بالصوت والصورة، بعد ذلك يقوم الطبيب بأخذ التاريخ المرضي ومن ثم يقرر سبل المعالجة الممكنة أو التحويل لتخصصات أخرى. وإذا تطلب الأمر فيقوم المراجع باستلام الوصفات أو طلبات الفحص المخبري عن طريق البريد الإلكتروني أو الواتس أب.

بالتعاون مع الـ «يونيسف» .. الأعلى للأمومة والطفولة يطلق حملة الوقاية من الإصابات

•• أبوظبي-وام:

أطلق المجلس الأعلى للأمومة والطفولة بالتعاون مع منظمة الأمم المتحدة للطفولة "يونيسف" حملة الوقاية من الإصابات والتي من شأنها توفير النصائح والمعلومات للمساعدة على العناية بالطفل والحفاظ على سلامته.

وبهذه المناسبة قالت سعادة الريم بنت عبدالله الفلاسي الأمين العام للمجلس الأعلى للأمومة والطفولة إن حملة الوقاية من الإصابات لن تكتمل إلا بتكاتفنا جميعاً ..مضيفة أن القيادة الرشيدة لدولة الإمارات تعي تماماً مدى أهمية مرحلة الطفولة، لهذا كرست الدولة مواردها المادية والبشرية حتى تسمو بالطفل لتقدم له حياة كريمة وآمنة وتسعى لمساعدتهم على العيش بكامل طاقاتهم، ومن هذا المنطلق صمم المجلس بالتعاون مع /يونيسف/ هذه المبادرة على الموقع الإلكتروني www.scmc.gov.ae ، حيث اختيرت أهم النصائح والمعلومات لمساعدة الآباء والأمهات والأطفال وجليسي الأطفال للاعتناء بهم وللحفاظ على سلامتهم وحرصنا أيضا على تنوع المعلومات والنصائح. وأشارت الفلاسي إلى أن الإصابات هي أحد المسببات الرئيسية للوفاة بين الأطفال في دولة الإمارات العربية المتحدة، ونذكر فيما يلي بعضاً منها كالحروق والتسمم والغرق وحوادث الطرق والسقوط وكرسي السيارة، وتعود هذه الإصابات لأسباب يمكن التنبؤ بها والوقاية منها، عن طريق إجراءات وفحوص السلامة الدورية لتحديد المخاطر، وإجراء تعديلات على البيئة المحيطة بالطفل في المنازل للحد من المخاطر، إلى جانب الإشراف على الأطفال عن كثب لحمايتهم من الإصابات الأليمة التي قد تؤثر نفسيا وجسديا على نمو الطفل واستمراريته في حياته نحو مستقبل زاهر.

وأوضحت الفلاسي أن بعض البيانات والإحصاءات تفيد بأن 79% من معظم الإصابات الغير مميتة للأطفال تحدث في المنزل، ومن ثم المدرسة والأماكن العامة، لهذا ينبغي علينا كمؤسسات الاستمرار في مساعدة وتحسين وتمكين وتثقيف المجتمع حول ما ينبغي القيام به للتقليل من هذه الحوادث وكيفية الحد من شدة الإصابة، وذلك عبر نشر البرامج التوعوية. من جانبه قال الطيب آدم ممثل منظمة الأمم المتحدة لطفولة لدول الخليج / اليونيسيف/ بأن إطلاق هذه المبادرة يؤكد باستمرار أن دولة الإمارات العربية المتحدة أعطت الأولوية لمعالجة هذه القضايا إلى جانب إنهاء العنف ضد الأطفال في الدولة، مشيراً إلى أن هذه الحملة تسعى إلى منع العديد من الإصابات التي يُصاب بها الأطفال وأن هذه الحملة بمعلوماتها المتاحة على الموقع الإلكتروني تعتبر وسيلة منخفضة التكاليف وفي متناول الجميع للوصول إلى جميع العائلات في دولة الإمارات. وأضاف أن هذه الحملة تُرسخ في السياق الأكبر عزم دولة الإمارات العربية المتحدة لحماية الأطفال، مؤكداً بأن منظمة الـ /يونيسف/ ستقدم الدعم الكامل لنجاح هذه الحملة من خلال جميع وسائل التواصل المتوفرة لديها.

وأشار الطيب آدم إلى إطلاق هذه الحملة والحزمة تكمن في وقت يتزايد فيه أعداد حوادث إصابات الأطفال الغير متعمدة سواء في المنزل أو خارجه، فالهدف من هذه الحملة هو الوصول إلى أكبر عدد ممكن من من الآباء والامهات ومقدمي الرعاية برسائل بسيطة وموجزة حول نوع الإصابة وكيفية منعها باللغتين العربية والإنجليزية تتماشى مع ثقافة دولة الإمارات العربية المتحدة ..فرسالة بسيطة يمكن أن تنقذ حياة طفل أو تحميه من إعاقة، مضيفاً أن منظمة اليونيسف تحث جميع الهيئات والجهات الحكومية والخاصة وأفراد المجتمع كافة في دولة الإمارات العربية المتحدة بالوقوف جنباً إلى جنب مع المجلس الأعلى للأمومة والطفولة في تعميم هذه الحزمة على أوسع نطاق وحماية أطفالنا من هذه الحوادث. وتوجه الطيب آدم بهذه المناسبة بالشكر والتقدير لسمو الشيخة فاطمة بنت مبارك رئيسة الاتحاد النسائي العام رئيسة المجلس الأعلى للأمومة والطفولة الرئيسة الأعلى لمؤسسة التنمية الأسرية "أم الإمارات" على رعايتها لهذه الحملة وغيرها من الحملات التي تدعم حماية الأطفال وتنميتهم ورفاههم. كما توجه بالشكر لسعادة الريم الفلاسي، الأمين العام للمجلس الأعلى للأمومة والطفولة على جهودها المتواصلة في سبيل حماية الأطفال وتعزيز حقوقهم كاملة، معبراً عن سعادته بشراكة المنظمة الاستراتيجية مع المجلس في هذه الحملة وغيرها من المشاريع والبرامج والسعي إلى تعزيزها من أجل تحقيق الأهداف المشتركة في مجال برامج التنمية المستدامة لحقوق الأطفال وتحسين أوضاعهم.

ولي عهد الفجيرة يترأس اجتماع مجلس أمناء مؤسسة حمد بن محمد الشرقي الإنسانية

•• الفجيرة – وام:

ترأس سمو الشيخ محمد بن حمد بن محمد الشرقي ولي عهد الفجيرة رئيس مجلس أمناء مؤسسة حمد بن محمد الشرقي للأعمال الإنسانية الاجتماع الدوري لمجلس أمناء المؤسسة بحضور معالي سعيد بن محمد الرقباني المستشار الخاص لصاحب السمو حاكم الفجيرة نائب رئيس مجلس أمناء المؤسسة وذلك لمناقشة خطة عمل المؤسسة، واعتماد ميزانية العام الماضي واقرار موازنة العام الجاري 2021.

ورحب سموه في مستهل الاجتماع – الذي عقد امس في مكتبه بالديوان الأميري – بأعضاء مجلس أمناء المؤسسة متمنيا لهم النجاح في مجالات تطوير عمل المؤسسة، وتلبية احتياجات مختلف شرائح المجتمع التي تصب في مجال العمل الإنساني. وأكد سموه أهمية متابعة خطط عمل المؤسسة وتطبيقها ضمن خطتها الزمنية المحددة وبما يتوافق مع خطط دولة الإمارات على الصعيد الإنساني ..لافتا إلى أهمية نشر قيم الخير ودعم شرائح المجتمع الأكثر حاجة، في إمارة الفجيرة، بما ينسجم مع توجيهات صاحب السمو الشيخ حمد بن محمد الشرقي عضو المجلس الأعلى حاكم الفجيرة. واطلع سموه من سهيل راشد القاضي مدير المؤسسة على أبرز المساعدات التي وفرتها المؤسسة على الصعيد التعليمي والصحي، مشيدا بالإجراءات التي اخذتها إدارة المؤسسة لإيصال مساعداتها للفئات المستهدفة. حضر الاجتماع سعادة سالم الزحمي مدير مكتب سمو ولي عهد الفجيرة وأعضاء مجلس الأمناء.

خلال السنوات الخمس المقبلة

المدرسة الرقمية تتعاون مع الهلال الأحمر الإماراتي ودبي العطاء لتسهيل وصول التعليم الرقمي إلى مليون طالب وطالبة

- عمر العلماء: تعاونٌ مشترك لتحقيق رؤية محمد بن راشد بتوفير التعليم للجميع لبناء اقتصادات ومجتمعات مستقبلية على أسس المعرفة والابتكار
- طارق القرق: جائحة كوفيد- 19 أدت إلى تحديات ضمن نظام التعليم العالمي مما أكد الحاجة إلى وجود حلول مبتكرة مثل مبادرة المدرسة الرقمية
- محمد الفلاحي: مبادرة المدرسة الرقمية ستحدث نقلة في مستوى الخدمات التعليمية الموجهة لأبناء اللاجئين والنازحين داخل المخيمات وخارجها
- الهلال الأحمر الإماراتي يدعم العمليات اللوجستية والوصول إلى اللاجئين والفئات المستهدفة بموجب المذكرة
- دبي العطاء تدعم الشراكات الاستراتيجية مع منظمات ووكالات الأمم المتحدة والمنظمات غير الحكومية العالمية والإقليمية

•• دبي–وام:

وقّعت "المدرسة الرقمية"، أول مدرسة رقمية عربية متكاملة، مذكرتي تفاهم مع كل من "هيئة الهلال الأحمر الإماراتي" و"دبي العطاء"، بهدف تعزيز العمليات اللوجستية للمبادرة عالمياً لتسهيل توفير تعليم رقمي متقدم باستخدام الحلول الرقمية والتكنولوجية لأكثر من مليون متعلم خلال السنوات الخمس المقبلة، خاصة في المجتمعات الأقل حظاً وتجمعات اللاجئين والنازحين والمتضررين من النزاعات والكوارث.

تم توقيّع مذكرة التفاهم الأولى بين "المدرسة الرقمية" و"هيئة الهلال الأحمر الإماراتي" بحضور معالي عمر بن سلطان العلماء وزير دولة للذكاء الاصطناعي والاقتصاد الرقمي وتطبيقات العمل عن بعد رئيس مجلس إدارة "المدرسة الرقمية"، ووقعها نيابة عن سعادة الدكتور محمد عتيق الفلاحي الأمين العام للهيئة سعادة فهد بن سلطان نائب الأمين العام للتنمية والتعاون الدولي في الهيئة والدكتور وليد آل علي الأمين العام لمشروع المدرسة الرقمية.

وأكد معالي عمر سلطان العلماء أن "المدرسة الرقمية" تمثل منصة لتكامل جهود دعم التعليم عبر توظيف التكنولوجيا المتقدمة لإتاحة الفرصة لمئات آلاف الطلبة للاستفادة من حلول تعليمية رقمية متقدمة توفر المحتوى التعليمي المتطور باستخدام حلول التكنولوجيا الذكية، خاصة في المجتمعات الأقل حظاً ومخيمات اللجوء والنزوح، بما يمكنهم من الحصول على المعارف والعلوم أينما كانوا وفي أي وقت.

وقال معاليه إن المدرسة الرقمية حريصة على بناء وتعزيز أطر التعاون مع المنظمات ذات الحضور العالمي في مجال العمل الإنساني والمجتمعي، مثل هيئة الهلال الأحمر الإماراتي ودبي العطاء، لتجسيد رؤى صاحب السمو الشيخ محمد بن راشد آل مكتوم نائب رئيس الدولة رئيس مجلس الوزراء حاكم دبي "رعاه الله"، بتوفير التعليم للجميع لبناء اقتصادات ومجتمعات مستقبلية على أسس المعرفة والابتكار.

وأضاف أن عقد الشراكات الاستراتيجية واتفاقيات التعاون مع الجهات المحلية والإقليمية والدولية الفاعلة لإتاحة خيارات التعلم الرقمي يسهم في توحيد الجهود الرامية إلى مواجهة مختلف التحديات وتوفير المقومات اللوجستية والفنية والتقنية التي تضمن التمكين التعليمي والمعرفي لأكبر شريحة ممكنة من الطلبة، خاصة في المجتمعات الأقل حظاً.

شراكات لدعم التعليم

وتعزز المذكرة الشراكة الاستراتيجية والتعاون المشترك في دعم أجندة التعليم، عبر تبادل الخبرات في مختلف مراحل المشروع، والتعاون في العمليات اللوجستية، ودعم الوصول إلى الفئات المستهدفة مثل اللاجئين والنازحين والطلبة في المجتمعات النامية والنائية، وتوفير الدعم الميداني والمتابعة لسير العمل في المواقع المستفيدة، وتسهيل التواصل والتنسيق مع الجهات والمنظمات الإنسانية الدولية والمحلية، وتوفير الدعم اللوجستي لتركيب نظم التعليم الرقمي، والتعاون في تأمين مساحات التعليم وتجهيزها في مواقع استراتيجية تخدم أهداف المبادرة وفئاتها. وستدعم هيئة الهلال الأحمر الإماراتي، انطلاقاً من خبراتها الدولية وحضورها الواسع كشريك رسمي للمدرسة الرقمية، تنفيذ المبادرة في الدول والمناطق المستهدفة، عبر تجهيز مساحات التعلم، وضمان الاتصال بالإنترنت، والحرص على توفر العدد الكافي من الأجهزة، وتقديم الدعم اللوجستي، وتوفير لجنة عمليات وفريق عمل ومنسقين رئيسيين في المواقع، والتنسيق مع كافة الأطراف لتحقيق أهداف المبادرة. ويشرف الهلال الأحمر الإماراتي بموجب المذكرة على العمليات اللوجستية المتمثلة بالوصول إلى اللاجئين والفئات المستهدفة، ويتابع ميدانيا سير العمل في المواقع المستفيدة، ويسهل التنسيق مع المنظمات الإنسانية الدولية والمحلية، كما يتعاون مع المدرسة الرقمية في تأمين مساحات التعلم وتجهيزها بالتجهيزات الإلكترونية.

مرحلة تجريبية

وكانت هيئة الهلال الأحمر الإماراتي باشرت مطلع العام الجاري دعم المرحلة التجريبية للمدرسة الرقمية، والتي تعد الأولى التي تطبقها المبادرة في المخيم الإماراتي الأردني للاجئين السوريين في منطقة مريجيب الفهود بالمملكة الأردنية الهاشمية لاختبار منظومة المدرسة ومحتواها، حيث عملت هيئة الهلال الأحمر على تنسيق مختلف العمليات اللوجستية لتوفير مساحة التعلم للطلاب المشاركين في التجربة التي تستمر على مدى 60 ساعة تعليمية، وضمان توفر مختلف التجهيزات التي يحتاجها الطلبة من أجهزة كمبيوتر أو أجهزة لوحية إضافة إلى توفير خدمة الاتصال بالإنترنت، والتنسيق بين المبادرة ووزارة التربية والتعليم الأردنية وإدارة المخيم لضمان نجاح التجربة.

شراكة استراتيجية

بدوره أكد سعادة الدكتور محمد عتيق الفلاحي، الأمين العام لهيئة الهلال الأحمر الإماراتي ترحيب الهيئة بشراكتها الاستراتيجية مع المدرسة الرقمية لتعزيز فرص التعليم عن بعد بطريقة ذكية ومرنة في الدول التي تعاني تحديات كثيرة في مسيرة التعليم بسبب الأزمات والكوارث.

وقال إن الهيئة تهتم بمثل هذه الشراكات الذكية التي تجسد رؤية سمو الشيخ حمدان بن زايد آل نهيان ممثل الحاكم في منطقة الظفرة رئيس الهلال الأحمر الإماراتي، في توحيد الجهود وتضافرها من أجل دفع مسيرة التعليم في الدول والمناطق التي تواجه أزمات إنسانية وتحديات تنموية في هذا الصدد، مشيرا إلى اهتمام سموه وسعيه الدائم لابتكار الحلول التي تجعل من التعليم متاحا للجميع في كل الأحوال والظروف ورغم الأزمات والطوارئ، إيمانا من سموه بأهمية التعليم في تحقيق أهداف التنمية المستدامة.

وأكد الفلاحي أن مبادرة المدرسة الرقمية ستحدث نقلة في مستوى الخدمات التعليمية الموجهة لأبناء اللاجئين والنازحين دخل المخيمات وخارجها، مشيرا إلى أن هيئة الهلال الأحمر لن تدخر وسعا في سبيل تحقيق أهداف المبادرة وتوسيع مظلة المستفيدين من برامجها التعليمية والأكاديمية في العديد من الدول.

عطاء للتعليم

وركّزت مذكرة التفاهم الثانية التي جرى توقيعها بين "المدرسة الرقمية" و"دبي العطاء"، اللتين تنضويان تحت "مؤسسة محمد بن راشد آل مكتوم العالمية"، على تنسيق جهود الجانبين لتعزيز التعاون بينهما في توفير خيارات التعلم الرقمي بتوظيف الحلول الذكية والمرنة للطلبة والمتعلمين حول العالم، وإتاحة مواد تعليمية توائم المناهج العربية والعالمية، فضلاً عن توفير معلمين مرخصين لتقديم الدروس التعليمية افتراضياً، والأدوات والمعدات اللازمة التي تساعد الطلبة على التعلم الذاتي واكتساب المعارف والمهارات والحصول على شهادات معتمدة، مع التركيز على مواصلة العمل من أجل توفير تعليم للجميع وخاصة في الدول الأقل حظاً ومجتمعات اللاجئين والنازحين والدول المتضررة من الأزمات والكوارث. وبموجب المذكرة ستكون "دبي العطاء" شريكاً استراتيجياً وداعماً رئيسياً للمدرسة الرقمية، حيث يتعاون الجانبان على تعزيز المبادرة وتوفير الآليات اللازمة لتعميم التجربة عالمياً، مع التعاون لتوفير الخبرات المطلوبة لدعم استراتيجية التعليم الرقمي، ودعم الشراكات الاستراتيجية مع منظمات ووكالات الأمم المتحدة والمنظمات غير الحكومية العالمية والإقليمية، وتسهيل الوصول إلى البرامج الدولية لدعم التعليم والشراكة والتعاون معها، وتنسيق الجهود المشتركة لتنظيم حملات دعم التعليم الرقمي. وتتيح المذكرة تقديم المقترحات الخاصة بالشراكات الاستراتيجية وتوفير الخبرات والأفكار والمقترحات لدعم المشروع وتطويره واستدامته، وتقديم الدعم الإعلامي للمشروع عبر وسائل الإعلام الرقمية، والتعاون على مواجهة التحديات، وتنسيق فرق عمل ميدانية، وتقديم الاستشارات حول العمل في المجتمعات المستفيدة من المبادرة، ورصد ومتابعة وتقييم نتائجها. واتفق الطرفان، بموجب المذكرة التي وقّعها كل من سعادة الدكتور طارق محمد القرق، الرئيس التنفيذي لـ "دبي العطاء" والدكتور وليد آل علي، الأمين العام لمشروع المدرسة الرقمية، على تشكيل فريق عمل مشترك بين الجانبين للتنسيق والمتابعة وتطبيق بنودها. وقال الدكتور طارق محمد القرق، الرئيس التنفيذي لدبي العطاء وعضو مجلس إدارتها: يسعدنا توقيع مذكرة التفاهم هذه مع مؤسسة مبادرات محمد بن راشد آل مكتوم العالمية لدعم مبادرة المدرسة الرقمية كأحد الشركاء الرئيسيين .. أدت جائحة كوفيد19- إلى ظهور العديد من التحديات ضمن نظام التعليم العالمي، وكان الأطفال في الدول الفقيرة الأكثر تضرراً، مما أكد بشكل كبير على الحاجة إلى وجود حلول مبتكرة مثل مبادرة المدرسة الرقمية .. ومن خلال خبرتنا الواسعة في مجال التعليم وشبكتنا من الشراكات العالمية، نتطلع إلى المساهمة بنقل التجربة والمعرفة اللازمة لتعزيز هذه المبادرة بشكل أكبر وضمان تحقيق أهدافها الاستراتيجية محلياً وإقليمياً وكذلك دولياً. وتدعم مذكرتا التفاهم تحقيق أهداف "المدرسة الرقمية"، المنضوية تحت مؤسسة مبادرات محمد بن راشد آل مكتوم العالمية، بما في ذلك توفير فرص التعلم للطلاب حيثما كانوا وفي مختلف الظروف، وطرح منهج تعليمي رقمي متكامل ومرن ومعتمد لمختلف المراحل الدراسية يراعي الاحتياجات الشخصية لكل متعلّم ويطوّر المعارف والمهارات بالاستفادة من تطبيقات الذكاء الاصطناعي والتقنيات الرقمية المتقدمة، فضلاً عن رفع المستوى التعليمي، وترسيخ معايير قياسية للتعليم الرقمي بالتعاون والتنسيق مع مختلف الجهات المحلية والإقليمية والدولية المعنية بمستقبل التعلّم الرقمي والمستمر، وصولاً إلى تعليم مليون طالب حول العالم خلال السنوات الخمس القادمة من 2021 وحتى 2026.

مدرسة رقمية عربية

جدير بالذكر أن مبادرة المدرسة الرقمية تطبق حالياً الفترة التجريبية لنظام المدرسة الرقمية حتى أغسطس 2021، بهدف اختبار كافة المواد التعليمية وضمان كفاءة النظام وجودة تجربة المستخدم والمواد التعليمية التي توفرها المدرسة رقمياً، تمهيداً لانطلاق برنامجها التعليمي رسمياً بالتزامن مع بداية العام الدراسي الجديد في سبتمبر 2021.

وتستهدف مبادرة "المدرسة الرقمية"، التي أطلقها صاحب السمو الشيخ محمد بن راشد آل مكتوم نائب رئيس الدولة رئيس مجلس الوزراء حاكم دبي "رعاه الله" في نوفمبر 2020، تمكين الطلبة بخيارات التعلم الرقمي في المناطق النائية والنامية والأقاليم التي لا تتوفر فيها الظروف الملائمة أو المقومات التي يحتاجها الطلبة لمتابعة تعليمهم، كما توفر خياراً نوعياً معتمداً للتعلم عن بُعد، عبر مواد ومناهج تعليمية عصرية تستفيد من التكنولوجيا وتطبيقات الذكاء الاصطناعي للتكيف مع الاحتياجات المختلفة والمستويات التعليمية المتباينة للطلبة، مستهدفة بالدرجة الأولى الفئات المجتمعية الأكثر هشاشة والأقل حظا واللاجئين والنازحين.

لجنة شؤون الأسرة باستشاري الشارقة تناقش مبادراتها لبناء أسري متماسك ومستقر

•• الشارقة –وام:

ناقشت لجنة شؤون الأسرة بالمجلس الاستشاري لامارة الشارقة خلال اجتماعها الذي عقدته أمس بمقر المجلس فرص تضافر جهودها لتنفيذ عدد من مبادراتها لبناء أسري متماسك ومستقر يرتكز على محاور عليا تضمن سمو أفرادها بالقيم وترسيخ الموروث الأصيل في كيانها.

ترأس الاجتماع فاطمة علي المهيري رئيسة اللجنة بحضور أعضائها جاسم جمعة المازمي مقرر اللجنة وعفراء بن حليس الكتبي وعبدالله محمد الشامسي وسيف علي الطليع الظهوري ومحمد عبدالله عبدالرحمن الريسي ومن الأمانة العامة للمجلس الاعلامي إسلام الشيوي.

واستعرض الاجتماع الآراء التي أدرجتها اللجنة في إطار خطتها لتمكين المؤسسات العاملة في إمارة الشارقة والمعنية بالأسرة من تحقيق أهدافها في تعزيز التلاحم الأسري وتمكين الأسرة والأفراد ومساندتهم في تنشئة جيل واعد قادر على مواجهة التغيرات السريعة في الحياة بالإضافة إلى ترسيخ قيم الإيجابية والسعادة وجودة الحياة كأسلوب حياة في المجتمع عملا بتوجيهات صاحب السمو الشيخ الدكتور سلطان بن محمد القاسمي عضو المجلس الأعلى حاكم الشارقة ومتابعة قرينته سمو الشيخة جواهر بنت محمد القاسمي رئيسة المجلس الأعلى لشؤون الأسرة. وناقشت اللجنة نتائج زيارتها لدائرة شؤون الضواحي والقرى واطلاعها على أدوارهم المتمثلة في تعزيز منظومة القيم والثقافة الداعمة للتماسك الأسري ..الى جانب بحث عدد الموضوعات ذات الصلة بأعمال اللجنة خلال الفترة المقبلة والقيام بزيارات ولقاءات تسهم في توجهات الشارقة لبناء أسرة مستقرة وتعزيز الصلات الاجتماعية القوية.

فقدان جواز سفر

فقد المدعو/ محمد نوفل عبدالعزيز توتى محمد ، الهند الجنسية - جواز سفره رقم (L2829597) من يجده عليه الاتصال بتليفون رقم 0552395088

فقدان جواز سفر

فقد المدعو/ اواه جوب نيلي ، الكاميرون الجنسية - جواز سفره رقم (1079239) من يجده عليه الاتصال بتليفون رقم 0568740195

فقدان جواز سفر

فقد المدعو/ سمير مادالان باليتشيريكاث حسين ، الهند الجنسية - جواز سفره رقم (2823927L) من يجده عليه الاتصال بتليفون رقم 0554679695

فقدان جواز سفر

فقد المدعو/ ابيب ييمام ديميك ، اثيوبيا الجنسية - جواز سفره رقم (5655298EP) من يجده عليه الاتصال بتليفون رقم 0586260534

فقدان جواز سفر

فقد المدعو/ لوتا رامينتو رامونس ، الفلبين الجنسية - جواز سفره رقم (P6841605A) من يجده عليه الاتصال بتليفون رقم 0563582664

فقدان جواز سفر

فقد المدعو/ اسماعيل محمد ميرو ، اوغندا الجنسية - جواز سفره رقم (B1380321) من يجده عليه الاتصال بتليفون رقم 0506676692

فقدان جواز سفر

فقد المدعو/ سوبان مياه لال مياه ، بنغلاديش الجنسية جواز سفره رقم (EH0191508) - يرجى ممن يعثر عليه تسليمه بالسفارة البنغلاديشية او اقرب مركز شرطة بالامارات.

صحة دبي تنظم ندوة افتراضية حول دور القراءة في دعم البحث العلمي

•• دبي-وام:

نظمت هيئة الصحة بدبي امس ندوة افتراضية حول "دور القراءة في دعم البحث العلمي وتأهيل باحثي المستقبل" بمشاركة نخبة من ممثلي الجامعات بدولة الإمارات وذلك ضمن مشاركتها في فعاليات شهر القراءة الوطني.

حضر الندوة - التي نظمتها إدارة البحوث والدراسات وتحليل البيانات بقطاع الاستراتيجية والتطوير المؤسسي بالهيئة - عدد من المهتمين والمعنيين من داخل وخارج الهيئة بمن فيهم موظفو الهيئة والقطاع الطبي الخاص.

وشارك في الندوة - التي أدارتها الدكتورة وفاء الناخي من إدارة البحوث والدراسات وتحليل البيانات - كل من البروفسور يانوش يانكوفسكي عميد كلية الطب بجامعة الإمارات والبروفسور سامر حمدي عميد كلية الصحة والدراسات البيئية بجامعة حمدان بن محمد الذكية والدكتورة ريم القرق مديرة إدارة الاستراتيجية والتطوير المؤسسي بجامعة محمد بن راشد للطب والعلوم الصحية والبروفيسور نبيل سليمان رئيس قسم طب العائلة بجامعة الشارقة.

وناقشت الندوة عددا من المحاور المتعلقة بأهمية القراءة ودورها الفاعل في البحث العلمي وبناء قدرات الباحثين الناشئين وكيفية تشجيعهم على تطوير مهاراتهم القرائية وأفضل ممارسات القراءة في مجال البحث العلمي وأنواع القراءة الحرة والتخصصية والقراءة الإلكترونية وقراءة الكتب التقليدية وغيرها من مصادر المعرفة الأخرى وأهمية كل منها في إثراء وتعزيز الملكة المعرفية لدى الباحثين وأفراد المجتمع بشكل عام.

واستعرض المتحدثون في الندوة تجاربهم الشخصية مع القراءة وكيفية الاستفادة منها في البحث العلمي الجاد والنشر العلمي والأكاديمي بصفة خاصة ..وقدموا عددا من النصائح والإرشادات المهمة والتوجيهية حول القراءة الجادة وكيفية تنميتها لدى الباحثين الناشئين في القطاع الصحي.

ويعد شهر القراءة مناسبة سنوية تشارك خلالها مختلف المؤسسات سواء الحكومية أو الخاصة أو المؤسسات التعليمية والثقافية عبر عدد من المبادرات والبرامج التي تسهم في بناء مجتمع قارئ متسلح بالعلم والمعرفة.

قائد شرطة رأس الخيمة : يوم المرأة العالمي فرصة للإشادة بإنجازاتها ودورها الرائد في المجتمع

•• رأس الخيمة-وام:

اشاد اللواء علي عبد الله بن علوان النعيمي قائد عام شرطة رأس الخيمة بمناسبة يوم المرأة العالمي بما حققته المرأة في دولة الإمارات العربية المتحدة والمرأة العسكرية على وجه الخصوص من إنجازات بفضل اهتمام القيادة الرشيدة التي وفرت لها كل مقومات النجاح والتقدم والمشاركة الفعالة في نهضة الوطن جنبا إلى جنب مع أخيها الرجل.

وأضاف "ستبقى ابنة الوطن كذلك، كما أراد لها صاحب السمو الشيخ خليفة بن زايد آل نهيان رئيس الدولة، حفظه الله، حين قال: «لا شيء يسعدني أكثر من رؤية المرأة الإماراتية تأخذ دورها في المجتمع وتحقق المكان اللائق بها.. يجب ألا يقف شيء في وجه مسيرة تقدمها.. للنساء الحق مثل الرجال في أن يتبوأن أعلى المراكز بما يتناسب مع قدراتهن ومؤهلاتهن".

وقال قائد عام شرطة رأس الخيمة يسعدني ونحن نحتفل بيوم المرأة أن نحتفي أولا بأم الإمارات سمو الشيخة فاطمة بنت مبارك رئيسة الاتحاد النسائي العام رئيسة المجلس الأعلى للأمومة والطفولة الرئيسة الأعلى لمؤسسة التنمية الأسرية نحتفي بدورها الكبير في مسيرة الدولة ومسيرة العالم كله .. هي النموذج الرفيع لابنة الإمارات صاحبة العطاء الكثير والإنجاز اللامحدود ..هي القدوة الصالحة للمرأة الإماراتية وهي المثال والنموذج الذي يحتذى به دائماً في العطاء والإنجاز.

واضاف " كما يسعدنا ويشرفنا كذلك نحن أبناء وبنات الإمارات وفي يوم المرأة أن نتذكر بكل فخر واعتزاز النموذج المرموق للتلاحم القوي بين الشعب والقيادة في دولة الإمارات ..لقد كان حظنا موفوراً أن هيأ الله لنا القيادة الحكيمة لمسيرة المجتمع ولدور الإنسان رجلاً أو امرأة على حد سواء في صنع حاضره وتشكيل مستقبله" . وأشار إلى إن يوم المرأة العالمي إنما هو مناسبة سنوية متجددة نشعر فيها بعظيم الفخر والاعتزاز بما يؤكده هذا اليوم من أننا في الإمارات نحظى بحمد الله بقيادة وطنية واعية وبرؤية استراتيجية رشيدة لمجتمع ناجح يكون فيه الإنسان الرجل والمرأة على حد سواء هو غاية كل نشاط وتكون فيه المشاركة الكاملة من الجميع هي الوسيلة والهدف في كل جهد أو مبادرة ..وبما نلاحظه من دور مرموق للمرأة العسكرية كذلك في حماية مكاسب الوطن والحفاظ على إنجازاته والإسهام في تقدمه وما نلاحظه من وعي صادق لدى بنات الإمارات بمكانة هذه الدولة في العالم وإدراك كامل بما يدور في هذا العالم من حولنا من تطورات تفرض علينا أن نكون دائماً في وضع استعداد ومبادرة بعزيمة قوية وإرادة لا تلين .

لجنة بالمجلس الوطني الاتحادي تواصل مناقشة مشروع قانون اتحادي بشأن تنظيم اتحاد الملاك

•• دبي-الفجر:

واصلت لجنة الشؤون الإسلامية والأوقاف والمرافق العامة في المجلس الوطني الاتحادي خلال اجتماعها الذي عقدته أمس الاثنين الموافق 8 مارس 2021 في مقر الأمانة العامة للمجلس في دبي، برئاسة سعادة خلفان راشد النايلي الشامسي رئيس اللجنة، مناقشة مشروع قانون اتحادي في شأن تنظيم اتحاد الملاك. حضر الاجتماع أعضاء اللجنة سعادة كل من: جميلة أحمد المهيري مقررة اللجنة، وحمد أحمد الرحومي النائب الأول لرئيس المجلس، وسهيل نخيره العفاري، وصابرين حسن اليماحي، وكفاح محمد الزعابي، وناعمه عبدالرحمن المنصوري.

وذكر سعادة خلفان راشد النايلي الشامسي رئيس اللجنة، أن اللجنة واصلت خلال اجتماعها مناقشة مشروع القانون الذي يتكون من 40 مادة، واطلعت على المواد التي استحدثتها في مشروع القانون. لافتا إلى أن اللجنة ستناقش مع ممثلي الجهات المعنية والمختصة خلال اجتماعها المقبل تجربتهم المحلية بشأن اتحاد الملاك للتعرف على ملاحظاتهم ومقترحاتهم في هذا الخصوص، ومن ثم ستناقش اللجنة مواد مشروع القانون والتعديلات التي أجرتها عليه وما استحدثته من مواد للمرة النهائية مع ممثلي الحكومة، يليها إعداد التقرير النهائي بشأنه واعتماده ورفعه لرئاسة المجلس لمناقشته في إحدى الجلسات المقبلة.

وأشار سعادته إلى أن مشروع القانون بحسب ما هو وارد من الحكومة حدد بأن يكون لاتحاد الملاك جمعية عمومية تضم جميع ملاك العقار، وتختص بانتخاب مجلس الإدارة، وتعيين مدير اتحاد الملاك، وإقرار نظام إدارة العقار، وإعداد النظام الأساسي، وتقرير صرف مكافآت مالية لرئيس وأعضاء مجلس الإدارة، والمصادقة على الميزانية التقديرية للاتحاد، وأي اختصاصات أخرى تحددها اللائحة التنفيذية لهذا القانون.

وعلى الجمعية العمومية تشكيل مجلس لإدارة اتحاد الملاك إذا زادت وحدات العقار على ثلاثين وحدة عقارية. وتابع سعادة خلفان الشامسي أنه وفقا لمشروع القانون يتولى أمين صندوق اتحاد الملاك اختصاصات تحصيل الموارد المالية وإيداعها في حساب مصرفي خاص باسم اتحاد الملاك لدى أحد البنوك العاملة في الدولة، وإعداد مشروع الميزانية التقديرية والحساب الختامي.

الشارقة للضمان الاجتماعي ينظم ندوة حول قانون التقاعد

•• الشارقة-وام:

نظم صندوق الشارقة للضمان الاجتماعي بالتعاون مع دائرة الموارد البشرية أمس ولمدة ثلاثة أيام ندوة افتراضية لعدد من موظفي حكومة الشارقة في قانون التعاقد لحكومة الشارقة تتناول القرارات والضوابط بهدف توعية المقبلين على التقاعد بأوجه قانون الضمان الاجتماعي.

وتتناول الندوة التي يقدمها محمد خليفة مستشار صندوق الشارقة للضمان الاجتماعي 32 محورا وزعت في اليومين الأوليين للندوة وتختتم بلقاء حواري تفاعلي في تطبيق قانون التضامن الاجتماعي.

وأكد سعادة محمد عبيد راشد الشامسي مدير عام صندوق الشارقة للضمان الاجتماعي أهمية مشاركة الصندوق مع دائرة الموارد البشرية في حكومة الشارقة لتقديم الندوة التي تتناول موضوعا مهما ومحاور متعددة في قانون التقاعد لحكومة الشارقة. وأشار إلى أهمية تكامل الأدوار بين الصندوق والدائرة لتوعية كافة موظفي حكومة الشارقة من المؤمن عليهم لدى الصندوق في اطلاعهم على الممارسات التطبيقية التأمينية المعمول بها وفق قانون الضمان الاجتماعي ليكون الموظف قادرا على ممارسة العمل وفق القرارات والضوابط والقدرة على توعية المؤمن عليه لدى صاحب العمل ضمن تطبيقات القانون وأهمية التأمين الاجتماعي.

ولفت الشامسي إلى حرص الصندوق على تنظيم سلسلة من الورش والدورات لكافة الموظفين المؤمن عليهم لدى الصندوق لاطلاعهم على جوانب تطبيق قانون الضمان الاجتماعي سواء في مفهومه والمخاطر المهنية والاجتماعية ومراحل تطور الحماية التأمينية والمخاطر التي يغطيها النظام وخصائها وما يتصل بتطبيقه في مختلف الحالات.

من جانبه أكد محمد خليفة أهمية الاطلاع على تطبيق ضوابط وأحكام قانون الضمان الاجتماعي وكذلك أهمية التأمينات الاجتماعية كونها صمام الأمان لتحقيق الاستقرار والحياة المعيشية الهانئة خاصة في ظل ما حققته دولة الامارات العربية المتحدة بفضل توجيهات الحكومة الرشيدة والتي تولي الاهتمام بالمواطن في مقدمة أولياتها ..مسلطا الضوء على نظم التأمين الاجتماعي ورسوخ دورها من خلال شمولية التشريعات لكافة افراد المواطنين ضد المخاطر التي تتعرض لها الطبقة العاملة وتؤدى الى انقطاع الدخل والمتمثلة في الشيخوخة، والعجز، والوفاة، وإصابات العمل، والمرض.

وأشار إلى أن قانون التأمين الاجتماعي من أهم القوانين التي تُحقق الامن الاجتماعي للمواطنين لأنه وفي المقام الاول يراعي المؤمن عليه في أوقات الشيخوخة والعجز والوفاة وإصابات العمل والمرض وتمتد هذه الرعاية الى العاملين المدنيين بالقطاع الحكومي الاتحادي والعاملين بالحكومات المحلية والقطاع الخاص.

محاكم دبي
محاكم دبي الابتدائية

العدد ١٣١٨٤ بتاريخ ٢٠٢١/٣/٩
اعلان حكم بالنشر
في الدعوى ١٨/٢٠١٩/٢٩٦ عقاري جزئي

تفاصيل الإعلان بالنشر
إلى محكوم عليه ١- علي حسن محمد خالد - مجهول محل الإقامة
بما ان محكوم له : المؤسسة العامة للعقارات الاستثمارية
ويمثله : عبدالله مروان عبدالله احمد بخيت المطروشي
نعلنكم بان المحكمة حكمت بجلستها المنعقدة بتاريخ ٢٠١٩/٨/١٠ في الدعوى المذكورة اعلاه لصالح/ المؤسسة العامة للعقارات الاستثمارية بالزام المدعي عليه بان يؤدي للمدعية مبلغ ومقداره (٦٩٩,٢٦٣ درهم) ستمائة تسعة وتسعون الف ومائتين ثلاثة وستون درهما والفائدة بواقع ٩٪ سنويا من تاريخ المطالبة الحاصل في ٢٠٢٠/٥/٢٥ وحتى السداد التام ، كما الزمته المصاريف وخمسمائة درهم مقابل اتعاب المحاماة ورفض ما عدا ذلك من طلبات. حكما بمثابة الحضوري قابلا للاستئناف خلال ثلاثين يوما اعتبارا من اليوم التالي لنشر هذا الاعلان صدر باسم صاحب السمو الشيخ محمد بن راشد بن سعيد آل مكتوم حاكم دبي وتلى علنا.
رئيس القسم

محاكم دبي
محاكم دبي الابتدائية

العدد ١٣١٨٤ بتاريخ ٢٠٢١/٣/٩
اعلان حكم بالنشر
في الدعوى ١٨/٢٠١٩/٤٢٧ عقاري جزئي

تفاصيل الإعلان بالنشر
إلى محكوم عليه ١- عبدالعباس كاظم عبد - مجهول محل الإقامة
بما ان محكوم له : المؤسسة العامة للعقارات الاستثمارية
ويمثله : عبدالله مروان عبدالله احمد بخيت المطروشي
نعلنكم بان المحكمة حكمت بجلستها المنعقدة بتاريخ ٢٠١٩/١٠/١٠ في الدعوى المذكورة اعلاه لصالح/ المؤسسة العامة للعقارات الاستثمارية بالزام المدعي عليه بان يؤدي للمدعية مبلغ ومقداره (٤٤٦,٧٩٨ درهم) اربعمائة ستة واربعون الف وسبعمائة ثمانية وتسعون درهما والفائدة بواقع ٩٪ سنويا من تاريخ المطالبة الحاصل في ٢٠١٩/٨/٢١ وحتى السداد التام ، كما الزمته المصاريف وخمسمائة درهم مقابل اتعاب المحاماة ورفض ما عدا ذلك من طلبات. حكما بمثابة الحضوري قابلا للاستئناف خلال ثلاثين يوما اعتبارا من اليوم التالي لنشر هذا الاعلان صدر باسم صاحب السمو الشيخ محمد بن راشد بن سعيد آل مكتوم حاكم دبي وتلى علنا.
رئيس القسم

حكومة دبي
محاكم دبي

العدد ١٣١٨٤ بتاريخ ٢٠٢١/٣/٩
اعلان بالنشر
(٢٠٢١/٢١٣٩)

المعلنة : مؤسسة مختارة عبدالجبار جلال التجارية
بوكالة المحامية / مريم عبدالله ، بصفتها وكيلة عن السيدة/ مختارة عبدالجبار عبدالمجيد جلال - سعودي الجنسية بموجب وكالة المحررة بالخارج بالمملكة العربية السعودية المصدقة لدى وزارة الخارجية والتعاون الدولي الإمارات برقم ٢٠٠١٣٠٠١٥٦٦ بتاريخ : ٢٠٢٠/٨/١٨
العنوان : الإمارات - إمارة دبي - شارع الشيخ زايد - شارع المرابع - بناية قرقاش - مثلث رقم ١٠٢ - الدور الأول الهاتف المتحرك : ٠٥٥٤٢٤٤٣٨٥ هاتف : ٠٤٢٢٢٢٠١٨
البريد الالكتروني : info@amt-legal.com
المعلن عليهما / ١- شركة الشرق الاوسط للخدمات ، ٢ - شركة مينار للتجارة - ذ م م - العنوان / إمارة شارقة - المنطقة الصناعية ٥ - صندوق البريد : ٧١٣٣ - هاتف رقم ٠٥٠٨٨٨١٢٥٣ - ٠٠٩٧١٦٥٤٣٢٤٥٣
الموضوع : تعلن المعلنة المعلن اليهم بسداد مبلغ وقدره (١٥٠٨٠٠ مائة وخمسون الف وثمانمائة درهم) وذلك في خلال مدة (٥) ايام (خمسة أيام) وإلا سوف تضطر المعلن اسفا لاتخاذ كافة إجراءات القانونية ضد المعلن اليهم للمطالبة بالمبلغ وفوائد القانونية ، ومطالبه المعلن اليهما بكافة ما سوف تتكبده من رسوم ومصاريف.
الكاتب العدل

حكومة دبي
محاكم دبي

العدد ١٣١٨٤ بتاريخ ٢٠٢١/٣/٩
انذار عدلي بالنشر
رقم (٢١٥٧/٢٠٢١)

المنذر : الشركة العربية الدولية لتجارة المواد الغذائية - شركة ذات الشخص الواحد - ذ م م
بوكالة المحامي / خليفة يوسف بن عمير للمحاماة والاستشارات القانونية
المنذر اليهما : 1- يونك واي لتجارة المواد الغذائية - ش ذ م م ، 2- عبدالحي محمد نبي
العنوان : الإمارات العربية المتحدة - إمارة دبي - ملك مؤسسة دبي العقارية - القوز - بردبي - مكتب رقم s32 - الهاتف : 0506972455
نخاطبكم ونندركم بضرورة سداد كامل المبالغ المترصدة بذمتكم للمنذرة والبالغ اجماليها 955637.79 درهم (تسعمائة وخمسة وخمسون الفا وستمائة وسبعة وثلاثون درهما وتسعة وسبعون فلسا) هي قيمة الفواتير المستحقة مقابل التوريدات الصادرة للمنذر اليهما وذلك خلال خمسة ايام من تاريخ اعلامكم بمضمون هذا الإنذار.
لذلك ، فإن المنذرة وبموجب هذا الإنذار ينبه على المنذر اليه المبادرة الى سداد المبالغ المستحقة بذمتكم فورا بمبلغ 955637.79 درهم (تسعمائة وخمسة وخمسون الفا وستمائة وسبعة وثلاثون درهما وتسعة وسبعون فلسا) خلال شهر من تاريخ الإنذار حتى لا نضطر الى اتخاذ كافة الإجراءات القانونية لتحصيل كامل حقوق موكلنا ، وتحميلكم جميع ما قد ينشأ عن ذلك من مصاريف ورسوم واتعاب محاماة وفوائد تأخيرية ، فضلا عن المطالبة بالتعويض عما اصابه من أضرار نتيجة تأخركم في السداد مع احتفاظ موكلنا المنذر برفع دعوى اخلاء بالمطالبة بكافة حقوقه القانونية الاخرى وذلك في خلال ثلاثون يوما من تاريخ استلام هذا الإنذار.
الكاتب العدل

الشئون الفنية والتعاون الدولي
ادارة الكاتب العدل والتصديقات
الكاتب العدل- خورفكان

العدد١٣١٨٤ بتاريخ٢٠٢١/٣/٩
اعـــلان
تقدم الي انا الكاتب العدل بادارة الكاتب العدل والتصديقات- خورفكان : السيدة/ عائشة سيف خلفان الغاوي النقبي ، الجنسية : الإمارات وطلب التصديق على محرر يتضمن (تنازل) في حصته البالغة ١٠٠٪ في الاسم التجاري فلامنجو للزهور والهدايا ، نشاط الرخصة بيع الزهور والنباتات الطبيعية - بالتجزئة ، بيع الزهور والنباتات الصناعية والمجففة - بالتجزئة ، بيع الهدايا - بالتجزئة ، بيع العطور - بالتجزئة والمرخص من دائرة التنمية الاقتصادية في خورفكان رخصة تجارية رقم ٧٦٥٦١٥ الصادرة بتاريخ ٢٠١٩/٢/٢٦ في دائرة التنمية الإقتصادية بخورفكان. الى السيد/ محمد سعيد ابراهيم عبدالله - الجنسية : الإمارات. ليكن معلوما للجميع بان الكاتب العدل في مدينة خورفكان سيقوم بالتصديق على توقيعات ذوي الشأن في المحرر المذكور بعد انقضاء اسبوعين من تاريخ نشر هذا الاعلان.
مكتب الكاتب العدل خورفكان
عبيد الرولي

محاكم دبي
محاكم دبي الابتدائية

العدد ١٣١٨٤ بتاريخ ٢٠٢١/٣/٩
اعلان بالنشر
١٥٠/٢٠٢١/٢١١ تنفيذ عقاري

إعلان وتكليف بالوفاء بالنشر
تفاصيل الإعلان بالنشر
الى المنفذ ضده/١- ثروة اسكان للإستثمار - ش ذ م م - مجهول محل الاقامة
بما ان الطالب التنفيذ/نبيل مصطفى احمد محمد شريف
قد أقام عليكم الدعوى التنفيذية المذكورة اعلاه والزامكم بدفع المبلغ المنفذ به وقدره (٦٦٠٤٢٢) درهم الى طالب التنفيذ او خزينة المحكمة.
وعليه فان المحكمة ستباشر الاجراءات التنفيذية بحقك في حالة عدم الالتزام بالقرار المذكور خلال ١٥ يوما من تاريخ نشر هذا الاعلان.
رئيس الشعبة

محاكم دبي
محكمة التنفيذ

العدد ١٣١٨٤ بتاريخ ٢٠٢١/٣/٩
اعلان بالنشر
٢٤٧/٢٠٢١/٢٠٨ تنفيذ مدني

إعلان وتكليف بالوفاء بالنشر
تفاصيل الإعلان بالنشر
الى المنفذ ضده/١- الاء محمد شكيب شريف - مجهول محل الاقامة
بما ان الطالب التنفيذ/راما احمد رجب
ويمثله / مريم عبدالله مراد البلوشي
قد أقام عليكم الدعوى التنفيذية المذكورة اعلاه والزامكم بدفع المبلغ المنفذ به وقدره (٢١٩٢٧,٥٠) درهم الى طالب التنفيذ او خزينة المحكمة.
وعليه فان المحكمة ستباشر الاجراءات التنفيذية بحقك في حالة عدم الالتزام بالقرار المذكور خلال ١٥ يوما من تاريخ نشر هذا الاعلان.
رئيس الشعبة

محاكم دبي
محكمة التنفيذ

العدد ١٣١٨٤ بتاريخ ٢٠٢١/٣/٩
اعلان بالنشر
في التنفيذ رقم ١٠٠٨/٢٠٢٠/٢٠٤ تنفيذ شرعي

موضوع التنفيذ : حيث أن الطالبة بصدد تنفيذ الحكم الصادر في الدعوى رقم (٢٠١٩/١٤٧٥) أحوال نفس مسلمين دبي بعد أن اصبح الحكم قابلا للتنفيذ الجبري وملزم للمنفذ ضده
طالب الإعلان : نسرين عباده الزرمديني - تونسية الجنسية - صفته بالقضية : طالب التنفيذ ، المطلوب إعلانه : ١- سامي عماري - ايطالي الجنسية - صفته بالقضية : منفذ ضده
موضوع الإعلان : قد أقام عليك الدعوى التنفيذية المذكور بصدد تنفيذ الحكم الصادر في الدعوى رقم (٢٠١٩/١٤٧٥) أحوال نفس مسلمين دبي بعد أن اصبح الحكم قابلا للتنفيذ الجبري وملزم للمنفذ ضده. وعليه فان المحكمة ستباشر الاجراءات التنفيذية بحقك في حالة عدم الالتزام بالقرار المذكور خلال ٧ أيام من تاريخ نشر هذا الاعلان.
رئيس الشعبة

محاكم دبي
محكمة التنفيذ

العدد ١٣١٨٤ بتاريخ ٢٠٢١/٣/٩
اعلان بالنشر
في الدعوى رقم ٢٢١/٢٠٢١/٢٠٨ تنفيذ مدني

موضوع الدعوى : تنفيذ الحكم الصادر في الدعوى رقم ٢٠١٩/٢٧٦ مدني جزئي والمعدل بالاستئناف رقم ٢٠١٩/١٨٨ استئناف مدني ، بسداد المبلغ المنفذ به وقدره (٨٠٦١٤٥) درهم شاملا للرسوم والمصاريف
طالب الإعلان :احمد طعمه حمد علقم بصفته الشخصية وبصفته الولي الطبيعي على ابنه محمد طعمه علقم - صفته بالقضية : طالب التنفيذ
المطلوب إعلانهم : ١- عمران عقيل محمد حسن ٢- يوسف احمد راشد عبدالله الحوسني بصفته ولي طبيعي على ابنه سعيد يوسف احمد راشد الحوسني ٣- طلعت ابراهيم علي عطيه بصفته ولي طبيعي على ابنه ابراهيم طلعت ابراهيم علي - صفتهم بالقضية : منفذ ضدهم
مجهولي محل الإقامة
موضوع الإعلان : قد أقام عليكم الدعوى التنفيذية المذكورة اعلاه والزامكم بدفع المبلغ المنفذ به وقدره (٨٠٦١٤٥) درهم الى طالب التنفيذ أو خزينة المحكمة ، وعليه فان المحكمة ستباشر الاجراءات التنفيذية بحقكم في حالة عدم الالتزام بالقرار المذكور خلال (١٥) يوما من تاريخ نشر هذا الاعلان.
رئيس الشعبة

محاكم دبي
محكمة دبي الابتدائية

العدد ١٣١٨٤ بتاريخ ٢٠٢١/٣/٩
اعلان بالنشر
في الدعوى ٨/٢٠٢١/٢٦ عقاري كلي

موضوع الدعوى :المطالبة بالزام المدعي عليهم بالتضامن بمبلغ وقدره (٤٣,٣٣٣,٣٣٤) درهم والرسوم والمصاريف والفائدة ١٢٪ من تاريخ المطالبة وحتى السداد التام
طالب الإعلان / ١-الصياح وابناؤة للاستثمار ش.ذ.م.م - صفته بالقضية : مدعي
المطلوب إعلانهم : ١- شمسه جمعه عمير الفلاسي - صفته بالقضية : مدعي عليه
مجهول محل الاقامة
موضوع الإعلان : قد أقام عليك الدعوى وموضوعها المطالبة بالزام المدعي عليهم بالتضامن بمبلغ وقدره (٤٣,٣٣٣,٣٣٤) درهم والرسوم والمصاريف والفائدة ١٢٪ من تاريخ المطالبة وحتى السداد التام. وحددت لها جلسة يوم الثلاثاء الموافق ٢٠٢١/٣/١٦ الساعة ٠٩,٣٠ ص في قاعة التقاضي عن بعد لذا فأنت مكلف بالحضور أو من يمثلك قانونيا وعليك بتقديم ما لديك من مذكرات او مستندات للمحكمة قبل الجلسة بثلاثة أيام على الأقل
رئيس الشعبة

محاكم دبي
محاكم دبي الابتدائية

العدد ١٣١٨٤ بتاريخ ٢٠٢١/٣/٩
اعلان بالنشر
في الدعوى رقم ٧٠١/٢٠٢١/٦٠ امر أداء

موضوع الدعوى: المطالبة باصدار الامر بالزام المدعي عليه بسداد مبلغ (٣٠٠,٠٠٠) درهم بالفائدة القانونية بواقع ٩٪ من تاريخ الاستحقاق الحاصل في ٢٠٢٠/١١/١٢ وحتى تمام السداد والرسوم والمصاريف.
طالب الاعلان: ميرينت انتيريرز ش.ذ.م.م - صفته بالقضية: مدعى
المطلوب اعلانهم: ١- الفا للبصريات ش.ذ.م.م ٢- محمد حسني حسين اليعاقبة - صفتهما بالقضية: مدعى عليهما
موضوع الإعلان :طلب استصدار امر أداء فقد قررت محكمة دبي الابتدائية بتاريخ:٢٠٢١/٢/٣ بالزام المدعي عليهما بالتضامن بان يؤديا للمدعية مبلغ (٣٠٠,٠٠٠) درهم ثلاثمائة درهم اماراتي ، والفائدة القانونية بواقع ٥٪ سنويا من تاريخ ٢٠٢٠/١١/١٢ وحتى تمام السداد والرسوم والمصاريف ومبلغ خمسمائة درهم مقابل اتعاب المحاماة ولكم الحق في استئناف الامر خلال ١٥ يوم من اليوم التالي لنشر هذا الاعلان.
رئيس الشعبة

محاكم دبي
محكمة الاستئناف

العدد ١٣١٨٤ بتاريخ ٢٠٢١/٣/٩
اعلان بالنشر
في الإستئناف رقم ٣٧٥/٢٠٢٠/١٣ استئناف أمر على عريضة شرعي

موضوع الدعوى: اولا:في الشكل القضاء بقبول الاستئناف شكلا لقيده في الميعاد مستوفى كافة الشرائط القانونية - ثانيا:في الموضوع القضاء بالغاء القرار الصادر في الامر على عريضة رقم:٩٠٦/٢٠٢٠ عرائض شرعية دبي واعتباره كأن لم يكن - ثالثا:القضاء بالزام المستأنف الرسوم والمصاريف ومقابل اتعاب المحاماة عن جميع درجات التقاضي
طالب الإعلان : احمد محمود محي الدين الجربي - صفته بالقضية : مستأنف
المطلوب إعلانه : ١- كفاح شفيق درويش الحلو - صفته بالقضية : مستأنف ضده.
مجهول محل الإقامة
موضوع الإعلان : قد استأنف القرار/الحكم الصادر بالدعوى رقم / وحددت لها جلسه يوم الاحد الموافق ٢٠٢١/٣/١٤ الساعة ١٠,٠٠ صباحا بقاعة التقاضي عن بعد وعليه يقتضي حضوركم او من يمثلكم قانونيا وفي حال تخلفكم ستجري محاكمتكم غيابيا
رئيس الشعبة

عبدالله بن زايد : المرأة شريكة نجاحاتنا وركيزة استدامة إنجازاتنا الوطنية

•• أبوظبي -وام:

أكد سمو الشيخ عبدالله بن زايد آل نهيان وزير الخارجية والتعاون الدولي أن المرأة في مجتمع دولة الإمارات مواطنات ومقيمات تعد شريكة لنجاحاتنا وركيزة لاستدامة إنجازاتنا الوطنية في المجالات كافة.

وتوجه سموه - في تصريحات خاصة بمناسبة اليوم العالمي للمرأة الذي يصادف 8 مارس من كل عام - بتحية تقدير وإعزاز إلى سمو الشيخة فاطمة بنت مبارك رئيسة الاتحاد النسائي العام رئيسة المجلس الأعلى للأمومة والطفولة الرئيسة الأعلى لمؤسسة التنمية الأسرية مثمنا جهود سموها الرائدة في تمكين المرأة محليا وعربيا وإقليميا وعالميا.

وقال سموه إن المرأة في مجتمع الإمارات كانت على قدر التحديات التي فرضتها على العالم جائحة "كوفيد - 19" تؤدي دورها على الوجه الأكمل ضمن خط دفاعنا الأول وتدعم جهود الدولة في التصدي وحماية المجتمع والمضي قدما في مسار التعافي بالقطاعات كافة.

وأشار سموه إلى أننا نفاخر العالم بما قدمته المرأة في مجتمعنا - الذي يزخر بأكثر من 200 جنسية - من قصص نجاح ملهمة في مواجهة تحديات الجائحة فالطبيبة كانت ولازالت تؤدي دورها بكفاءة واقتدار لحماية صحة وسلامة أفراد المجتمع والمعلمة تتحدى قيود الجائحة في سبيل أداء رسالتها السامية لتنشئة أجيال المستقبل بالإضافة إلى الكثير من النماذج المضيئة للنساء في مجتمعنا.

وأكد سمو الشيخ عبدالله بن زايد آل نهيان أن الدور البارز الذي تقوم به المرأة في رحلة إنجازاتنا الوطنية ثمرة مسيرة الدعم والرعاية والتمكين التي تحظى بها من قيادتنا الرشيدة مؤكدا أن هذه المسيرة منحت المرأة كافة مقومات التميز والنجاح.

وأضاف سموه أن المرأة ستظل على الدوام القلب النابض بالعطاء في مجتمع دولة الإمارات والملهمة لأجيال المستقبل وستبقى رعايتها وتوفير كافة أشكال الدعم والاهتمام لها في صدارة أولويات القيادة الرشيدة.

مريم الرميثي : القيادة الإماراتية الاستثنائية قدمت للعالم نماذج متفردة للمرأة الإماراتية

•• أبوظبي -وام:

قالت سعادة مريم محمد الرميثي مدير عام مؤسسة التنمية الأسرية إن ما حققته ابنة الإمارات من إنجازات وتفرد لم يأت من فراغ فقد كان وراء تحقيق تلك المكانة قيادة آمنت بدور المرأة في المجتمع، وبقوتها، وقيمتها وقدرتها على إدارة ذاتها ومنزلها وما تكلف به من مهام وطنية لذا تفردت الإماراتية في التعامل مع أزمة كوفيد 19، وكانت الشريك والمساند والعامل بأمانة وإخلاص ضمن الخطوط الأولى لمكافحة الوباء جنباً إلى جنب مع شقيقها الرجل، وفي المنزل كانت الأم والمدرّسة والمشرفة والمسؤولة التي حافظت على أسرتها وكانت شركيا حقيقياً لأفرادها تقف معهم وتساندهم وتقوم بأدوارها بكفاءة عالية.

وأضافت انه في هذه المناسبة التي يحتفل فيها العالم بيوم المرأة العالمي تحت شعار "تحقيق مستقبل متساو في زمن covid -19" يسرني ويشرفني أن أتقدم بجزيل الشكر وعظيم التقدير إلى مقام صاحب السمو الشيخ خليفة بن زايد آل نهيان رئيس الدولة "حفظه الله" وأخيه صاحب السمو الشيخ محمد بن راشد آل مكتوم نائب رئيس الدولة رئيس مجلس الوزراء حاكم دبي "رعاه الله" وصاحب السمو الشيخ محمد بن زايد آل نهيان ولي عهد أبوظبي نائب القائد الأعلى للقوات المسلحة واخوانهم أصحاب السمو الشيوخ أعضاء المجلس الأعلى للاتحاد حكام الإمارات لما قدمته هذه القيادة الفريدة في عصرنا الحديث من دعم غير محدود للمرأة الإماراتية حتى أصبحت قادرة على المشاركة في كافة الميادين عاملةً بإخلاص وتفانٍ من أجل خدمة وطنه ومجتمعها.

وقالت إنه لا تختلف المرأة التي تدير منزلها عن تلك التي تقف في الخطوط الأولى لمواجهة وباء كوفيد19، طبيبة وممرضة ومتطوعة، وخبيرة في شؤون كثيرة تقف فيها مع أفراد المجتمع تساندهم وتقدم لهم الدعم المطلوب في شتى صوره، ونحن في مؤسسة التنمية الأسرية جزء من هذا المجتمع ومؤسسات الدولة التي كانت سبّاقة في التعامل مع الأزمة، وحققت العديد من الإنجازات في مجال عملها لتمكين المرأة داخل المؤسسة وفي المجتمع كذلك، ولاشك أن لتوجيهات سمو الشيخة فاطمة بنت مبارك رئيسة الاتحاد النسائي العام رئيسة المجلس الأعلى للأمومة والطفولة الرئيسة الأعلى لمؤسسة التنمية الأسرية الأثر الكبير الذي دفع بالمؤسسة إلى تقديم أفضل الخدمات والمبادرات لأفراد الأسرة في مجتمع أبوظبي من مواطنين ومقيمين.

وأكدت أنه تم وبناء على متابعة واهتمام سمو الشيخة فاطمة بنت مبارك ودعم رئيس وأعضاء مجلس أمناء المؤسسة، إعداد واعتماد سياسة التوازن بين الجنسين في المؤسسة، بعد دراسة الوضع وتقييم النضج المؤسسي في التوازن بين الجنسين وتضمنت السياسة مشاريع ومبادرات ومؤشرات موزعة بحسب المستويات البرونزية والفضية والذهبية المذكورة في الدليل، وبحسب الوحدات التنظيمية المعنية في المؤسسة، ولإيمان المؤسسة بأهمية التوازن بين الجنسين ومساهمته في تسريع تحقيق جميع أهداف التنمية المستدامة، فقد حققت المؤسسة نسبة 77.5% في تولي المرأة المناصب القيادية من مجموع قيادات مؤسسة التنمية الأسرية، كما بلغت نسبة تمثيل المرأة العاملة في المجالات الفنية والمتخصصة من مجموع القوى العاملة في المؤسسة 86% مقابل 14% للرجال.

سعيد بن طحنون : المرأة الإماراتية أثبتت للعالم بأسره أنها رمز العطاء وأيقونة التميز

•• العين - وام:

أكد معالي الشيخ الدكتور سعيد بن طحنون آل نهيان أن المرأة الإماراتية أثبتت للعالم بأسره أنها رمز العطاء وأيقونة التميز ، فهي الشريك الأساسي في عملية التطوير والتقدم واستطاعت إرساء تجربة ناجحة ومميزة في مجال الإبداع في كافة مجالات الحياة وهي الأم المثالية والأخت الحانية والزوجة الصالحة والابنة البارة والسيدة العاملة التي تبتكر ولا تقنع إلا بالمراكز الأولى وهي بالإضافة لذلك كله عماد البيت وركنه الأساسي . وقال معاليه " في اليوم العالمي للمرأة نقدم لها التهنئة، والتقدير، والشكر، تهنئة بيوم نحتفي فيه بها، وتقدير لعطائها ودورها، وشكر يعبر عن أننا أمة تحترم النساء، ففي الإمارات حملنا بحب وامتنان واحدا من أرفع مورثاتنا الثقافية، يعبر عن تحضر أمتنا منذ فجر بزوغها، فاحترمنا بتوقير أمهاتنا وجداتنا اللائي زرعن في قلوبنا وعقولنا من الأخلاق أطيبها، وربيننا على حب الوطن، حتى صرنا غراسا في رمال أرضه لا تنفصل". وأكد معاليه أن المرأة قد حققت عددا من المكاسب والإنجازات المضيئة بدعم من المغفور له الشيخ زايد بن سلطان آل نهيان ''طيب الله ثراه'' مؤسس الدولة وباني نهضتها الحديثة الذي أتاح لها كل فرص التعليم وحرص على تشجيعها لاقتحام كافة ميادين العمل وتحقيقها مكاسب تشريعية تكفل حقوقها الدستورية . كما توجه.. معالى الشيخ الدكتور سعيد بن طحنون آل نهيان إلى مقام سمو الشيخة فاطمة بنت مبارك رئيسة الاتحاد النسائي العام رئيسة المجلس الأعلى للأمومة والطفولة الرئيسة الأعلى لمؤسسة التنمية الأسرية "أم الامارات" أسمى آيات التهنئة والتبريكات بهذه المناسبة السعيدة لدورها في تعزيز دور المرأة في المجتمع وعطاء سموها في المجالات الاجتماعية والإنسانية واهتمامها بتمكين المرأة وبالطفولة والأسرة ليس في دولة الإمارات والوطن العربي فحسب بل في مختلف دول العالم.. وختم معاليه بالقول: "في هذا اليوم لا ننسى أمهات الشهداء.. منارات الخير والعطاء والعنوان الدائم للتضحية بأبهى تجلياتها والصبر بأجمل صوره والوطنية بتمام معانيها".

أكاديمية أنور قرقاش الدبلوماسية تطلق مؤشر المرأة في الدبلوماسية 2021

•• أبوظبي -وام:

أطلقت أكاديمية أنور قرقاش الدبلوماسية أمس وتزامناً مع يوم المرأة العالمي النسخة الأحدث من "مؤشر المرأة في الدبلوماسية 2021" وذلك خلال فعالية افتراضية تضمنت جلسة نقاشية حول التوازن بين الجنسين في مجال السياسة الخارجية والسلك الدبلوماسي. ويهدف مؤشر المرأة في الدبلوماسية الذي نُشر لأول مرة في عام 2018 إلى تتبع النسبة المئوية للسفيرات في الدول ذات أكبر 40 اقتصاداً على مستوى العالم إضافة إلى الاتحاد الأوروبي.

وتمتاز نسخة هذا العام من المؤشر بتوسع نطاقها الجغرافي لاستعراض التقدم المحقق في اختيار الدبلوماسيات كرئيسات لبعثاتهن الخارجية لدى الدول المشمولة. ويُظهر مؤشر 2021 أنه من بين 4060 سفيرا حاليا هناك 842 سفيرة من الإناث وبنسبة إجمالية تبلغ 20.7 في المائة حيث جاءت السويد على رأس القائمة حيث شكلت السفيرات السويديات ما نسبته 48.1 في المائة من إجمالي السفراء المعينين.

وجاءت كندا في المرتبة الثانية بنسبة 46.3 في المائة وحلت النرويج بالمرتبة الثالثة بنسبة 44 في المائة تليها أستراليا بنسبة 40.2 في المائة في المرتبة الرابعة ومن ثم جنوب أفريقيا بالمرتبة الخامسة وبنسبة 39.1 في المائة.

وناقش المؤشر أيضاً الجهود التي تبذلها دولة الإمارات لتعزيز مشاركة المرأة في مجالات العمل الدبلوماسي إذ إن قرابة 49.5 في المائة من موظفي وزارة الخارجية والتعاون الدولي بدولة الإمارات من النساء. وأعقب الإعلان عن مخرجات المؤشر، تنظيم جلسة نقاشية افتراضية بعنوان "المرأة في الدبلوماسية .. ماذا بعد؟" ناقشت مواضيع المساواة بين الجنسين في مجالات إدارة السياسة الخارجية والسلك الدبلوماسي وشارك بالجلسة كوكبة من السفيرات المميزات وهن سعادة فرانسيسكا إي ميندیز إسكوبار سفيرة المكسيك لدى الدولة وسعادة مارسي غروسمان سفيرة كندا لدى الدولة وسعادة كلارا كابريرا سفيرة المساواة بين الجنسين في السياسة الخارجية في اسبانيا وسعادة إليزابيث كاردوسو سفيرة لوكسمبورغ لدى الدولة.

وتطرقت السفيرات خلال نقاشاتهن إلى رؤاهن ووجهات نظرهن المتعلقة بكيفية تجاوز أية تحديات قد تواجه النساء المنتسبات للعمل الدبلوماسي. وفي كلمته الافتتاحية قال سعادة برناردينو ليون، المدير العام لأكاديمية أنور قرقاش الدبلوماسية: "تشرفنا باستضافة مجموعة من الدبلوماسيات الملهمات اللاتي عملن على تقديم آفاق جديدة مبتكرة في العمل الدبلوماسي مؤكدا أنهن بلا شك مصدر فخر واعتزاز لبلدانهن وقدوة للشابات والفتيات في كل مكان في عالمنا الكبير".

من جانبها قالت الدكتورة مريم إبراهيم المحمود نائب المدير العام لأكاديمية أنور قرقاش الدبلوماسية: "يعتبر مؤشر المرأة في الدبلوماسية مصدراً مفيداً للاطلاع على مدى تطور مشاركة المرأة في الشؤون الخارجية والدبلوماسية ونحن فخورون بإطلاق مؤشر 2021 بنسخته الأكثر شمولاً حتى الآن".

واضافت: "استندنا في إنجاز هذه النسخة على فريق من أعضاء هيئة التدريس وطلبة الأكاديمية وبصفتي امرأة إماراتية يسعدني أيضاً أن أرى دولتي تخطو خطوات كبيرة لتعزيز تمكين المرأة في عملها الدبلوماسية".

وتحرص أكاديمية أنور قرقاش الدبلوماسية على أن تكون ضمن الداعمين الأساسيين لمبادئ المساواة بين الجنسين في مجال العمل الدبلوماسي تأكيداً لمكانتها المميزة كمركز أكاديمي استثنائي في مجال بناء القدرات الدبلوماسية والبحوث والقيادة الفكرية حيث بلغت نسبة خريجات الأكاديمية حتى الآن 65 في المائة من إجمالي الخريجين منذ تأسيس الأكاديمية.

منى المطروشي :المرأة الإماراتية صانعة المستحيل

•• عجمان -الفجر:

أكدت سعادة منى صقر المطروشي مدير عام جمعية عجمان للتنمية الاجتماعية و مالثقافية أن ما وصلت إليه المرأة الإماراتية من تقدم وتميز على الصعيد الإنساني والعملي جاء بفضل الدعم اللامحدود من القيادة الرشيدة ومنحها المساحة للتعبير عن أفكارها والمشاركة الحقيقية في البناء والتنمية المستدامة في جميع المجالات، فبهذا التشجيع والمساندة تمكنت من الوقوف جنبا بجنب مع سواعد الرجال في ميدان العمل والتربية وترسيخ الصورة الذهنية عند النشء بالولاء والانتماء للوطن الغالي.

لقد شاركت جداتنا وأمهاتنا في صناعة الرجال ووقفت في مرحلة من مراحل الدولة بكل جسارة وقوة وجلد، ساهمت في تربية الأبناء وتحمل المسؤولية في وقت كان الرجال يخرجون فيه للبحر لفترات طويلة لتتحمل أعباء المعيشة وتقف في شموخ لتعبر عن قدرتها في القيادة ورفعة الوطن وتحكم قبضتها على مجاديف الحياة لتنقل العلم والمعرفة للأبناء وتمد المجتمع بملحمة في القوة والمثابرة والأحترام.

واليوم تمكنت المرأة الإماراتية من رفع راية التقدم بدخولها عالم الفضاء والطيران والمجالات الدقيقة التى سعت لتحقيقها بصقل خبراتها بالعلم والمعرفة والتعلم وإيمانها بقدراتها في تحقيق النجاحات ورسم صورة مشرفة للإمارتية بين الأمم، والسعي لأن تكون رقم واحد بين الشعوب وبما تهدف له الدولة لتمثل المرأة العربية في المحافل العالمية.

جمارك دبي تحتفل بيوم المرأة العالمي

•• دبي -وام:

احتفلت جمارك دبي بيوم المرأة العالمي الذي يوافق 8 مارس من كل عام حيث أُقيم الاحتفال لهذا العام تحت شعار (اخترت التحدي) وذلك عبر تقنية الاتصال المرئي بحضور أحمد محبوب مصبح مدير عام الدائرة وعدد من موظفات الدائرة .

وخلال الاحتفال هنأ مدير عام الدائرة الموظفات بهذا اليوم مثنياً على أداء الموظفات بالدائرة اللائي يعملن بحماس وكفاءة عالية جنباً إلى جنب مع الرجل.

وقال: "لقد حققت المرأة في دولة الإمارات نقلة نوعية كبيرة بمساهمتها في تطوير الدولة بكافة المجالات، وكان لها دور اساسي في الإنجازات التي حققتها الامارات فهي مشاركة فاعلة في أعلى المواقع بالوزارات والدوائر والمؤسسات الحكومية وتقوم بمهام رئيسية في تحقيق الريادة العالمية للدولة على جميع المستويات والتي توجت بوصولنا الى المريخ في رحلة مسبار الأمل التاريخية.

وأشار الى أن القيادة الحكيمة في دولة الإمارات أولت للمرأة في مجتمعنا كل الرعاية والمساندة وفتحت لها أبواب التعليم والعمل والارتقاء بالوظائف في تكافؤ تام بين كافة أفراد المجتمع مما يضعنا في مقدمة الدول التي عززت مشاركة المرأة في مسيرة التنمية والتطوير ..لافتاً إلى تقدم الإمارات الى المركز الأول عربياً والمركز 18 عالميا في مؤشر المساواة بين الجنسين وفقاً لتقرير برنامج الأمم المتحدة الإنمائي للعام 2020.

وأكد أن الدولة تتوج تقدمها الكبير على صعيد المساواة بين الجنسين بالانطلاق الى الخمسين عاماً القادمة في مسيرتنا التنموية الرائدة مستندين الى تضافر جهود كافة افراد المجتمع نساءً ورجال لتحقيق اهداف مئوية الامارات 2071 لكي نقدم للعالم نموذجا فريدا من نوعه في استشراف المستقبل والعمل على استباقه بالإنجازات النوعية التي تنقلنا الى مستوى جديد من التقدم والازدهار لنساهم في تعزيز التطور الإنساني بكافة المجالات.

وثمن مدير عام جمارك دبي الدور الحيوي الذي تقوم به اللجنة النسائية بالدائرة في تعزيز مشاركة المرأة في تطوير العمل الجمركي ودعم مساهمة موظفات جمارك دبي في خدمة المجتمع من خلال العمل المثابر في مختلف الوظائف التي تعمل فيها الموظفات بالدائرة بحماس وكفاءة عاليين جنباً إلى جنب مع الموظفين الاكفاء حيث تحتضن جمارك دبي 754 موظفة منهن 255 يعملن في وظائف ميدانية وأمنية كمفتشات جمركيات ساهمن في الارتقاء بمستوى الأداء والعمل ودعمن جهود الدائرة لتحقيق رؤيتها بأن تكون الإدارة الجمركية الرائدة في العالم الداعمة للتجارة المشروعة. وفي سياق متصل شكرت مريم الشامسي رئيسة اللجنة النسائية في جمارك دبي سعادة أحمد محبوب مصبح مدير عام الدائرة على دعمه المستمر لجميع الموظفات في الدائرة وتقديره لدور المرأة في المجتمع. وأشارت الشامسي إلى أن الاحتفال بيوم المرأة العالمي تحت شعار /اخترت التحدي/ جاء ليكون مُعبراً عن قدرة المرأة على تحمل المسؤولية وأنها صمام الأمان للأسرة والمجتمع فمنذ أكثر من قرن والعالم يحتفل بيوم المرأة العالمي ليكون لكل عام شعار مُعبر عن قضية مهمة للمرأة ليبين لنا ذلك أهمية دور المرأة في المجتمع. ولفتت إلى جهود القيادة الرشيدة التي دعمت جهود المرأة وعززتها في المراكز القيادية وصنع القرار ورفع نسبة تمثيلها في مجالس الإدارة بالقطاع الحكومي والخاص وهذا يؤكد مدى الثقة الغالية التي منحتها القيادة للمرأة في الامارات من خلال تحفيزها ودعمها في كافة المجالات. وشهدت الاحتفالية تنظيم محاضرة تحت شعار "اخترت التحدي" عبر تقنية الاتصال المرئي قدمتها موزة الهاملي مدربة معتمدة ومدربة حياة وهي مؤسسة اكاديمية أزهر حيث تحدثت عن عالمنا المليء بالفرص والتحديات ودور المرأة في التأقلم والقدرة على التغيير بشكل ايجابي.

سمر موسى : المرأة شريك أساسي في التنمية المستدامة والتطوير

أكدت الدكتورة سمر موسى خبير التنمية الأسرية بأن الاحتفاء بيوم المرأة العالمي في نفس الموعد من كل عام نقطة محاسبة وانطلاقة لمرحلة جديدة في نفس الوقت، ولو لم تكن المراة اثبتت قدرتها في العهود القديمة وتمكنت من اثبات ذاتها وصارت المحرك الاصيل للبناء والتنمية جنبا بجنب للرجل ومصدرا من مصادر اللاهام والإبداع، شاركت في التربية والتعليم ومهدت الطريق للنشء ومع أنها في حقبة زمنية كانت تعاني من الأمية إلا أنها كانت بمثابة فيلسوفة في تقديم النصح والارشاد وصناعة الرجال، فهي الداعم والمشجع والمحفز للكثير من أصحاب الفكر والتنوير على مستوى العالم.

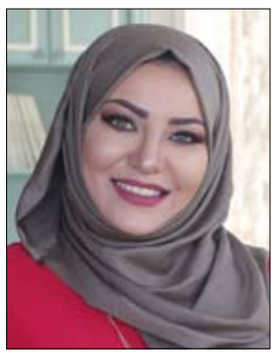

ومع الوقت وتحصيلها العلمي وتمكينها في المجتمع اثبتت نفسها ودخلت بقوة في مناحي الحياة لتشارك في جميع المجالات الحيوية والدقيقة، ساهمت في الفنون والإبداع واصقلت هواياتها بالعلم والمعرفة واحتواء وبناء الأسرة، رسخت بقيمها وأفكارها لمفهوم الانتماء والولاء للوطن فكانت أم الشهيد التى قدمت لفذات أكبادها للوطنية، هى من دعمت وصنعت المستحيل لتكون ضمن لسنة المتفوقات في العالم، تجاوزت باصرارها وصبرها خطوط التميز ووصلت لبر الأمان لتصعد للأفق بعلمها وثقتها في نفسها، وتشجيعها الدائم من أسرتها الصغيرة واسرتها الممتدة إلى أن دعمتها القيادة الرشيدة ورفعت من شأنها لتواكب العصروتكون على قدر المسؤولية.

اعتمدت المرأة على التوازن المجتمعي فما كانت لتنجح إلا بإيمان المجتمع بقدراتها ومعرفتها وثقافاتها المتميزة، فهى الضوء والشعاع النابض في قلب الأمة وصانعة الرجال يد بيد مع الأب والأخ والزوج، وهبت الرحمة فمنحتها لمن حولها، منحت العاطفة فشملت أسرتها، المراة مصدر السعادة والطمأنينة، فقط تحتاج للثقة والدعم المناسب لتبتكر وتنجز وتصبح مشارك أساسي في التنمية المستدامة والتطوير

الفجر
GOVERNMENT OF DUBAI
DUBAI COURTS

Date 9/ 3/ 2021 Issue No : 13184
Real Estate Summary 285/2020/18
Details of service by publication
To the convicted party / 1- Sarwat Aliya
Unknown place of residence
The prevailing party / Real Estate Investment Public Corporation
Represented by / Abdullah Marawan Abdullah Ahmed Bekhiet Al Matroshi
We notify you that the court judged in its hearing held dated 25-08-2020 in the above mentioned case in favour of Real Estate Investment Public Corporation ordering the defendants to pay the plaintiff an amount of (AED 427,144) and the interest of 9 % per annum from the judicial claim date until the full payment and ordered him to pay the expenses and Three Hundred Dirhams as attorney's fees and rejected other claims.
The verdict is issued in absentia and may be appealed within thirty days from the day following publishing this service.
The verdict is issued in the name of His Highness Sheikh Mohammed Bin Rashid Bin Saeed Al Maktoum, Ruler of Dubai, and is read in public.

المجلس العالمي للتسامح والسلام : المرأة من أهم أدوات قاطرة السلام والتسامح في المجتمعات

•• أبوظبي–وام:

أكد المجلس العالمي للتسامح والسلام أن المرأة من أهم أدوات قاطرة السلام والتسامح في المجتمعات وأثبتت أن لها دورا مهما وحيويا لا يمكن التفريط به في إدارة الأزمات سواء داخل الأسرة والمجتمع.

وقال معالي أحمد بن محمد الجروان رئيس المجلس العالمي للتسامح والسلام - في بيان هنأ فيه جميع نساء العالم بمناسبة اليوم العالمي للمرأة على إنجازاتها الكبيرة في المجالات كافة - إن المجلس العالمي للتسامح والسلام يعتبر دعم المرأة ومساندة حقوقها والدعوة إلى تمكينها من أهم أهدافه الاساسية إيماناً منه بكون المرأة من أهم أدوات قاطرة السلام والتسامح في المجتمعات، ولما تحمله على عاتقها من إسهامات كبيرة في المجتمع بداية من تربية وتحصين النشأ وتميزها العملي والعلمي في مختلف المجالات. وأضاف الجروان أنه بالرغم من التحديات الكبيرة التي تواجهها المرأة في جميع أنحاء العالم، إلا أننا نؤمن بقدراتها الكبيرة في تخطي كافة التحديات، مشيدا بما قدمته المرأة مؤخرا من تضحيات عظيمة من خلال الوقوف في الخطوط الأمامية لجبهة التصدي لجائحة "كوفيد19-" بوصفهن عاملات في مجال الرعاية الصحية وكونهن مبتكرات، وناشطات في المجتمع، ونماذج رائعة للقيادات الوطنية الفاعلة.

وأكد رئيس المجلس العالمي للتسامح والسلام، أن المرأة أثبتت بمختلف تخصصاتها وحيث تواجدت في المنزل أو خارجه، أن لها دورا مهما وحيويا لا يمكن التفريط به في إدارة الأزمات، سواء داخل الأسرة والمجتمع وأيضا على نطاق العمل والتوعية.

ودعا الجروان في بيانه المجتمع الدولي إلى تقديم المزيد من الدعم للمرأة وإتاحة الفرصة لها لتولي المناصب القيادية خاصة وأنها أثبتت بالتجارب العملية أنها قادرة على تحمل المسؤولية بل ونجحت وتميزت بمختلف المجالات.

البواردي يستقبل السفير التونسي

•• ابوظبي – وام:

استقبل معالي محمد بن أحمد البواردي وزير الدولة لشؤون الدفاع في مكتبه بوزارة الدفاع صباح أمس سعادة المعز بن عبد الستار بنميم سفير الجمهورية التونسية لدى الدولة والوفد المرافق، بحضور سعادة مطر سالم الظاهري وكيل وزارة الدفاع، وعدد من كبار ضباط ومسؤولي الوزارة.

ورحب معاليه بالسفير التونسي وهنأه بمناسبة استلام مهام عمله الجديد وتمنى له التوفيق والنجاح وطيب الإقامة.

وجرى خلال اللقاء بحث علاقات التعاون والصداقة التي تربط دولة الإمارات العربية المتحدة وجمهورية تونس وسبل تعزيزها وتنميتها بما يخدم المصالح المشتركة، وتبادلا وجهات النظر حول عدد من القضايا الإقليمية والدولية ذات الاهتمام المشترك.

كما استعرض الجانبان مستجدات جائحة فيروس كورونا المستجد " كوفيد - 19" والإجراءات الاحترازية والوقائية في البلدين، وتدابير العمل المشترك لمواجهة أي تطورات أو تداعيات للحد من انتشاره.

منال بنت محمد تهنئ موظفات حكومة دبي باليوم العالمي للمرأة

•• دبي –وام:

هنأت حرم سمو الشيخ منصور بن زايد آل نهيان نائب رئيس مجلس الوزراء وزير شؤون الرئاسة سمو الشيخة منال بنت محمد بن راشد آل مكتوم رئيسة مجلس الإمارات للتوازن بين الجنسين رئيسة مؤسسة دبي للمرأة كافة موظفات حكومة دبي باليوم العالمي للمرأة ..مثمنة سموها عطاءهن الأسري والمهني خلال التصدي لجائحة فيروس كورونا المستجد "كوفيد – 19" وحضورهن الباهر في كافة الميادين ..ومؤكدة سموها أنهن جزء من مسيرة البناء والتنمية في الدولة متمنية لهن وعائلاتهن الصحة والسلامة.

وقالت سموها في رسالة بعثت بها عبر البريد الإلكتروني لكافة موظفات حكومة دبي بمناسبة يوم المرأة العالمي الذي يصادف 8 مارس من كل عام: "منذ العام الماضي وحتى الآن اجتزنا معا الكثير من التحديات ولازلنا نسير في درب المواجهة مع "كوفيد- 19" وكما نعرف جميعا فدولة الإمارات العامرة بمحبة أهلها وقادتها لا تعرف الاستسلام أبدا ولطالما كان التحدي وصولا لأعلى الإنجازات هو أسلوب حياة قادتها ومواطنيها وكل من يعيش على أرضها فشكراً لكن على كل ذاك العطاء المتدفق فقد كنتن دائما عونا للعائلة وعطاء في العمل وأولا وأخيرا سندا للوطن".

وأضافت سموها في رسالتها لموظفات حكومة دبي أنه "بمناسبة اليوم العالمي للمرأة أود أن أشكركن جميعا على حضوركن الباهر في كافة الميادين وأتمنى لكن دوام التميز والعطاء والريادة وشكرا لأنكن جزء مهم في مسيرة البناء والتنمية لهذا الوطن الحبيب".

مؤسسة دبي للمرأة
DUBAI WOMEN ESTABLISHMENT
حكومة دبي
GOVERNMENT OF DUBAI

أخواتي موظفات حكومة دبي المخلصات،
السلام عليكم ورحمة الله وبركاته،

منذ العام الماضي وحتى الآن اجتزنا معاً الكثير من التحديات ولازلنا نسير في درب المواجهة مع "كوفيد- 19"، وكما نعرف جميعاً فدولة الإمارات العامرة بمحبة أهلها وقادتها لا تعرف الاستسلام أبداً ولطالما كان التحدي وصولاً لأعلى الإنجازات هو أسلوب حياة قادتها ومواطنيها وكل من يعيش على أرضها. فشكراً لكن على كل ذاك العطاء المتدفق فقد كنتن دائماً عوناً للعائلة وعطاءً في العمل وأولاً وأخيراً سنداً للوطن.

وبمناسبة اليوم العالمي للمرأة، أود أن أشكركن جميعاً على حضوركن الباهر في كافة الميادين وأتمنى لكن دوام التميز والعطاء والريادة. وشكراً لأنكن جزء هام في مسيرة البناء والتنمية لهذا الوطن الحبيب.

كل عام وأنتن بخير مع أطيب تمنياتي لكن ولعائلاتكن بالصحة والسلامة. وحتى عودة الحياة قريباً إلى طبيعتها الأولى أتمنى أن نحتفظ جميعاً بالشغف والطموح والتطلع لوصول المعالي.

أختكم
منال بنت محمد بن راشد آل مكتوم

My dear sisters, the employees of the Government of Dubai:

We have overcome many challenges over the course of the past year as we faced the COVID-19 pandemic together. I am proud to say that striving for excellence in our approach to any challenge has always been a characteristic of the UAE's leadership and people. Our approach to the COVID-19 pandemic was no different.

On the occasion of International Women's Day, I would like to sincerely thank you for your effort and the unwavering support you have offered your families and the UAE at large. I am proud of your active contribution and the responsibility you shouldered during these times. Thank you for being a vital component of the UAE's sustainable development and prosperity.

Until the resumption of activities and our return to life as we once knew it, I wish you continued perseverance, distinction, and excellence.

Your sister,
Manal bint Mohammed bin Rashid Al Maktoum

واختتمت سموها رسالتها بحث موظفات حكومة دبي على الاحتفاظ بهذه الطاقة الإيجابية والطموح للوصول للمعالي بقولها "كل عام وأنتن بخير مع أطيب تمنياتي لكن ولعائلاتكن بالصحة والسلامة.. وحتى عودة الحياة قريبا إلى طبيعتها الأولى أتمنى أن نحتفظ جميعا بالشغف والطموح والتطلع لوصول المعالي".

«المباركة» : مستقبل مشرق للمرأة الإماراتية في الخمسين المقبلة

•• أبوظبي–وام:

أكدت الدكتورة الشيخة موزة بنت مبارك بن محمد آل نهيان رئيسة مجلس إدارة مؤسسة المباركة أن المرأة الإماراتية قدمت نموذجاً فريداً للعالم بفضل ما أولته قيادتنا الرشيدة لمسيرتها من دعم وتمكين وإعلاء لمكانتها.

وقالت: "حرص القائد المؤسس المغفور له الوالد الشيخ زايد بن سلطان آل نهيان "طيب الله ثراه" على أن تكون المرأة شريكاً فاعلاً في مسيرة التنمية الوطنية وهو نهج تواصل قيادتنا الرشيدة السير عليه مستشرفة مستقبلاً مشرقاً للمرأة الإماراتية في الخمسين عاماً المقبلة".

وأشارت إلى أن التاريخ سجل بحروف من نور ومداد من ذهب الدور الرائد لسمو الشيخة فاطمة بنت مبارك رئيسة الاتحاد النسائي العام رئيسة المجلس الأعلى للأمومة والطفولة الرئيسة الأعلى لمؤسسة التنمية الأسرية "أم الإمارات" التي دخلت محبتها القلوب والأفئدة عطاء وإبداعاً في جميع ميادين العمل الوطني خاصة المسيرة النسائية التي قدمت من خلالها سمو "أم الإمارات" نموذجاً مبدعاً للمرأة الإماراتية المعتزة بهويتها الوطنية والفخورة بإرثها الحضاري والمتطلعة دائماً لمواكبة العصر.

جاء ذلك خلال الجلسة الحوارية التي نظمتها مؤسسة المباركة بالتعاون مع أكاديمية فاطمة بنت مبارك للرياضة النسائية تزامناً مع يوم المرأة العالمي بعنوان "المرأة إطلالة أمل في الألفية الجديدة" بمشاركة نخبة من المتحدثات".

وقالت مهرة المطيوعي مدير المركز الإقليمي للتخطيط التربوي بوزارة التربية والتعليم إن الحديث يطول عند ذكر المرأة وماهية دورها وإنجازاتها وكيف تمكنت خلال هذه الفترة القياسية من أن تصنع لنفسها موقعاً ريادياً واستراتيجياً انطلقت من خلاله لتدوين صفحات من الإنجاز ولعل الجانب التعليمي من أهم هذه الجوانب فبالإضافة إلى تمكنها من الحصول على أرقى الدرجات التعليمية كانت شريكاً أساسياً في التدريس والتخطيط ووضع السياسات التعليمية وتبوأت مراكز قيادية في سلك التعليم.

وأضافت أن المرأة الإماراتية أثبتت في مواقعها المختلفة في قطاع التعليم أنها قادرة على تقديم الإضافة الكبيرة منذ بدايات التأسيس وحتى اللحظة بل وتميزت وتفوقت على ذاتها وكانت جائحة كوفيد 19 بمثابة الاختبار الحقيقي لنظامنا التعليمي والعاملين فيه من خلال مواجهة التحديات الماثلة في مواصلة مسيرة التعليم والتعلم.

ولفتت إلى أن هذا التحدي لم يكن عصياً على أبناء وبنات زايد فما نزرعه في الماضي نحصده اليوم حيث الانتقال السلس والسريع من التعلم الواقعي إلى التعلم عن بعد بفضل الإعداد المسبق وسرعة الاستجابة بتوجيهات القيادة الرشيدة وهو ما هيأ السبل لنمتلك منظومة تعلم رقمية بجودة عالية وممكنات تقنية وكوادر تعليمية مدربة.

ومن جانبها أكدت سلمى الدرمكي الأمين العام للجنة الوطنية لدولة الإمارات العربية المتحدة للتربية والثقافة والعلوم بوزارة الثقافة والشباب أهمية دور المرأة في العمل الثقافي والمجتمعي والشبابي وكذلك في الصناعات الإبداعية التي قدمت من خلالها المرأة الإماراتية عدداً من النماذج المبدعة التي يحتذى بها محلياً واقليمياً ودولياً ولدينا في دولة الإمارات الكثير والكثير من النماذج النسائية المبدعة في حقول الثقافة والآداب والفنون التشكيلية والتراثية وغيرها من مجالات الإبداع التي تتميز فيها المرأة الإماراتية يوماً بعد يوم.

وقالت إيمان عبدالله حارب الفلاحي مدير إدارة الحماية الاجتماعية بوزارة تنمية المجتمع إن تمكين المرأة في دولة الإمارات لم يعد محور حديثنا في هذه الأيام فنحن بفضل الله واهتمام القيادة ودعم الحكومة بلغنا مرحلة ما بعد التمكين لا سيما ونحن نعيش تطلعات رياديّة في عام الخمسين عام اكتمال رؤية الإمارات 2021 وصولاً إلى مئوية الريادة التي ننتظرنا ونحن نسعى إليها بروح وهمة عالية.

وأضافت: "المرأة الإماراتية تجاوزت كل المسميات التقليدية التي يُفترض أن نحتفي بها في هذا اللقاء فنحن نتحدث عن 50/ % من أعضاء المجلس الوطني الاتحادي وعن أكثر من 66% من إجمالي الموظفين في القطاع الحكومي الاتحادي ونحو 30% من أعضاء مجلس الوزراء/ ..هذه هي المرأة الإماراتية بلغة الأرقام ..المرأة التي حباها الله بقيادة استثنائية ورعاية بلا حدود تتجسّد بكل حب وعطاء من سمو الشيخة فاطمة بنت مبارك ..فسموها كانت ولا تزال سند المرأة منذ التأسيس وفي مرحلة التكوين وحتى مرحلة التمكين وصولاً إلى مرحلة ما بعد التمكين ..وهي مرحلة عام الخمسين وليس سهلاً أن تبلغ المرأة الإماراتية هذه المواقع وتظفر بهذا الواقع فلكل نهاية طريق نجاح بداية موفّقة حتماً ..لقد عملت دولة الإمارات ومنذ عهد القائد المؤسس الوالد المغفور له الشيخ زايد بن سلطان آل نهيان "طيب الله ثراه" على توفير كل المقوّمات التي تُعزّز علو مكانة ابنة الإمارات في جميع المجالات التنموية".

وتطرقت الدكتورة مروة إسماعيل مديرة قسم طب الأسرة بمستشفى برجيل أبوظبي إلى جهود خط الدفاع الأول في مواجهة جائحة كورونا وما قدمه كل منهم من تضحيات خلال هذه الجائحة خاصة ذلك الجهد الوطني البارز الذي قامت به المرأة خلال تلك الفترة العصيبة ونجحت في أداء دورها بكفاءةً غير مسبوقة في رعاية المرضى على مدار الساعة وهناك الكثير من الكوادر النسائية التي اقتضت ظروف العمل أن يكن بعيداً عن بيوتهن وأسرهن خلال الجائحة وهذه النماذج ستظل مدعاة للفخر على المستوى الوطني وتبقى سيرهن نبراساً للأجيال في التضحية والفداء والبذل والعطاء للوطن والمجتمع.

وقالت إيمان الطرودي لاعبة كرة قدم لمنتخب أكاديمية فاطمة بنت مبارك للرياضة النسائية إن مسيرة الرياضة النسائية في دولة الإمارات العربية المتحدة جديرة بالاقتداء إقليمياً ودولياً لما لهذه المسيرة من خصوصية وريادة فقد نجحت المرأة الإماراتية في أن تصنع مكانة متميزة في مسيرة العمل الرياضي في مختلف الألعاب ولدينا في أكاديمية فاطمة بنت مبارك للرياضة النسائية نماذج مبدعة نفخر بهن في مختلف الألعاب والمنافسات المحلية والإقليمية والدولية.

وفي ختام الجلسة أكدت الدكتورة ريم الكندي عضو مجلس إدارة مؤسسة المباركة على اهتمام مؤسسة المباركة بمسيرة المرأة الإماراتية وحرص المؤسسة على تسليط الضوء وزيادة الوعي المجتمعي تجاه هذه المسيرة ورصد علامات التميز في مختلف المجالات التنموية التي انخرطت فيها المرأة منذ انطلاق مسيرة الاتحاد وصولاً إلى تلبية متطلبات مئوية الإمارات 2071.

عزة النعيمي : الإمارات بتوجيهات القيادة الرشيدة نموذج يحتذى في دعم وتمكين المرأة

•• عجمان–وام:

ثمنت الشيخة عزة بنت عبد الله النعيمي مدير عام مؤسسة حميد بن راشد النعيمي الخيرية الدعم اللامحدود الذي تقدمه القيادة الرشيدة للمرأة الإماراتية في شتى المجالات، الأمر الذي جعلها نموذجاً يُحتذى على الصعيدين الإقليمي والعالمي.

وأكدت الشيخة عزة النعيمي في كلمة بمناسبة اليوم العالمي للمرأة – إن القيادة الرشيدة سخرت كافة الإمكانيات لوضع المرأة الإماراتية في المكانة التي تستحقها محلياً ودولياً باعتبارها شريكا أساسيا في بناء هذا الوطن، مشيدة بالجهود الكبيرة التي تبذلها سمو الشيخة فاطمة بنت مبارك رئيسة الاتحاد النسائي العام رئيسة المجلس الأعلى للأمومة والطفولة الرئيسة الأعلى لمؤسسة التنمية الأسرية "أم الإمارات" من أجل دعم المرأة وتمكينها. وأشارت في هذا السياق إلى أن المرأة الإماراتية أثبتت على مدى أعوام من العمل والجهد والمثابرة كفاءتها وجاهزيتها وقدرتها على تحمل المسؤولية في شتى المجالات، وهي الأساس في صناعة أمة قائمة على مبادئ الأخلاق الحميدة ومتصفة بقيم التسامح والخير.

دار زايد للثقافة الإسلامية: قيادتنا تمكن المرأة وتقدر مساهماتها في بناء المجتمع والوطن

•• أبوظبي–وام:

تقدمت دار زايد للثقافة الإسلامية بخالص التهاني إلى سمو الشيخة فاطمة بنت مبارك رئيسة الاتحاد النسائي العام رئيسة المجلس الأعلى للأمومة والطفولة الرئيسة الأعلى لمؤسسة التنمية الأسرية "أم الإمارات" وجميع النساء الاماراتيات والمقيمات في الدولة بمناسبة يوم المرأة العالمي.

وأعربت الدكتورة نضال محمد الطنيجي المدير العام لدار زايد للثقافة الإسلامية بهذه المناسبة عن الفخر بانجازات موظفات الدار ومساهماتهن المتميزة في مسيرة العمل وتطويره، مؤكدة دعم مسيرتهن بمبادرات عديدة تعمل على تمكينهن من تحقيق الإنجازات والابداع تحقيقا لنهج المؤسس المغفور له الشيخ زايد بن سلطان آل نهيان، طيب الله ثراه، في تمكين المرأة وتقدير مساهماتها في بناء المجتمع والوطن.

وقالت الطنيجي : يأتي يوم المرأة العالمي هذا العام تحت شعار "اختاري التحدي"، ولله الحمد نحن في دولة الإمارات نفخر بقيادة تمكن المرأة وتقدر مساهماتها في بناء المجتمع والوطن، وذلك بتوجيهات سديدة من صاحب السمو الشيخ خليفة بن زايد آل نهيان رئيس الدولة "حفظه الله" وصاحب السمو الشيخ محمد بن راشد آل مكتوم نائب رئيس الدولة رئيس مجلس الوزراء حاكم دبي "رعاه الله" وصاحب السمو الشيخ محمد بن زايد آل نهيان ولي عهد أبوظبي نائب القائد الأعلى للقوات المسلحة وإخوانهم أصحاب السمو الشيوخ أعضاء المجلس الأعلى للاتحاد حكام الإمارات.

عفراء بن هندي : ثقة القيادة الحكيمة سر تألق المرأة الإماراتية

•• عجمان–وام:

تقدمت سعادة عفراء بخيت بن هندي عضو المجلس الوطني الإتحادي بخالص واسمي آيات التهنئي إلى مقام سمو الشيخة فاطمة بنت مبارك رئيسة الاتحاد النسائي العام رئيسة المجلس الأعلى للأمومة والطفولة الرئيسة الأعلى لمؤسسة التنمية الأسرية "أم الامارات" بمناسبة اليوم العالمي للمرأة مشيدة بدورها المحوري في رعاية المرأة و تعزيز حقوقها و دورها في المجتمع الاماراتي.

وأكدت بن هندي في تصريح خاص لـ"وام" بمناسبة اليوم العالمي للمرأة أن تمكين المرأة الإماراتية ليس مجرد شعار يُردد وإنما هو واقع ملموس تشهده جميع المجالات والقطاعات في ظل قيادتنا الحكيمة التي آمنت دائماً بقدرة بنات الإمارات على صناعة التاريخ والمساهمة بشكل فعال في مسيرة التنمية الشاملة التي تشهدها دولة الإمارات العربية المتحدة.

وأضافت بن هندي أن تمكين المرأة الإماراتية يتضح جلياً من خلال أدائها المتميز في مختلف القطاعات الحيوية وتقلدها بجدارة وإستحقاق أعلى المناصب في الدولة حيث تُقدر نسبة تمثيل المرأة الإماراتية في المجلس الوطني الإتحادي بـ 50 في المئة اضافة الي تبوئها منصب رئيس المجلس الوطنى خلال الدورة السابقة وهو ما يشكل محطة مهمة في برنامج التمكين السياسي الذي أطلقه صاحب السمو الشيخ خليفة بن زايد آل نهيان رئيس الدولة "حفظه الله" مؤكدة أن المرأة الإماراتية محظوظة بقيادة دولة الإمارات الحريصة على تنمية قدرات المرأة وإشراكها في صنع القرار إلى جانب أخيها الرجل والمساهمة في بناء الوطن وإعلاء رايته والدفاع عنه .

وأشادت بن هندي بالدور الجبار الذي قامت به المرأة الإماراتية لإنجاح جهود الدولة في التصدي إلى جائحة كورونا ، فهي الطبيبة والممرضة التي لعبت دوراً محورياً وفعالاً ضمن خط الدفاع الأول مجسدة أروع معاني التضحية في سبيل الوطن والإنسانية وهي المعلمة التي ضاعفت الجهود في سبيل إنجاح منظومة التعليم عن بعد، وهي كذلك الأم التي ضحت في سبيل نجاح أبنائها وتأقلمهم مع تقنية التعليم الجديدة التي فرضت نفسها على كل بيت وأسرة في العالم.

وتحدثت بن هندي عن تجربتها الشخصية وإستفادتها من إستراتيجية التمكين التي إنتهجتها دولة الإمارت مستعرضة مراحل حياتها التعليمية والمهنية حيث حصدت العديد من الجوائز من الهيئات والدوائر والمؤسسات الحكومية والخاصة.

الإمارات لحقوق الإنسان: المرأة الإماراتية بذلت جهودا هائلة وقدمت مساهمات جلية في مواجهة الجائحة وتداعياتها

•• دبي– وام:

أكدت سعادة وداد بوحميد نائب رئيس جمعية الإمارات لحقوق الإنسان أن احتفال الإمارات بيوم المرأة العالمي الذي يصادف الثامن من مارس من كل عام هو احتفاء بما حققته المرأة الإماراتية من إنجازات يشار إليها بالبنان جعلت منها قدوة لنساء العالم وذلك بفضل توجيهات القيادة الرشيدة ودعم سمو الشيخة فاطمة بنت مبارك رئيسة الاتحاد النسائي العام رئيسة المجلس الأعلى للأمومة والطفولة الرئيسة الأعلى لمؤسسة التنمية الأسرية "أم الإمارات". وأشارت بوحميد في تصريح لها بهذه المناسبة إلى أن هذا الاحتفاء بهذه المناسبة ونحن في عام استثنائي يأتي في ظل تتوج فيه المرأة الإماراتية خمسين عاما مضت من الإنجازات الرائدة بمختلف المجالات وتستعد فيه لخمسين عاما مقبلة بمزيد من التميز والازدهار وتجسيدا للشعار الذي أطلقته الأمم المتحدة "المرأة في الصفوف القيادية لتحقيق مستقبل من المساواة في عالم كوفيد19-" حيث بذلت المرأة الإماراتية جهودا هائلة وقدمت مساهمات جلية في مواجهة الجائحة وتداعياتها كما لعبت دورا محوريا في التصدي لتداعيات أزمة فيروس كورونا المستجد منذ البداية بكل إخلاص وتفان وبرز هذا الدور من خلال مشاركتها في خطوط الدفاع الأول للتصدي للجائحة سواء من خلال الكوادر الصحية أو القيادية أو التطوعية، لتؤكد قدرتها على تأدية المهام مهما كبرت بكفاءة عالية. وأضافت نائب رئيس جمعية الإمارات لحقوق الإنسان، أن تطور الأمم وارتقائها لا يتحقق إلا بكفالة حقوق الإنسان على نحو شامل وفي مقدمتها ضمان حقوق المرأة حيث تشارك المرأة إلى جانب الرجل في شتى الأعمال والمجالات من خلال إتاحة الفرص وتوفير الإمكانات والأدوات اللازمة لها باعتبارها أحد أهم عناصر الحراك التنموي في ظل الأطر القانونية التي لا تتسق مع المعايير الدولية فحسب بل وتمثل جوهر النظم والمواريث الأخلاقية التي تقوم عليها المجتمعات .

«الصحفيين الإماراتية» تحتفي بيوم المرأة العالمي

•• دبي–الفجر:

تحتفي جمعية الصحفيين الإماراتية بيوم المرأة العالمي الذي يصادف 8 مارس من كل عام، وذلك عبر احتفالية افتراضية تماشيا مع الإجراءات الاحترازية لمواجهة جائحة كورونا.

وهنأت فضيلة المعيني نائب رئيس مجلس إدارة جمعية الصحفيين الإماراتية كافة الزميلات بهذه المناسبة مؤكدة تقدير المجتمع لهن على جهودهن الكبيرة التي أدت الى طفرة كبيرة في قطاعي صحافة والإعلام في الإمارات.

وقالت المعيني : "إن الجمعية تتابع بتقدير واعجاب واهتمام تلك الجهود الكبيرة التي تقوم بها المرأة العاملة بشكل عام في كافة الميادين وفي القلب منها ساحة الإعلام التي خاضت فيها المرأة كفاحا قبل عقود من اجل تحقيق ما بلغته المرأة اليوم من مكانة وخبرة في مجال الصحافة والإعلام."

وأضافت المعيني أن الجهود الكبيرة التي تبذلها الزميلات في مجال الصحافة والإعلام كانت وستظل علامة فارقة في تاريخ الصحافة الوطنية في ظل إصرار بنات الامارات على التواجد في بلاط صاحبة الجلالة رغم كل الظروف الصعبة بخصوص عمل المرأة في هذه المهنة الشاقة والتي تتطلب العمل في أوقات طويلة من أجل الحصول على المعلومة الدقيقة وتوصيلها للقارئ أو المشاهد." وأشارت نائبة رئيس مجلس إدارة جمعية الصحفيين الإماراتية أنه نظراً للظروف التي يمر بها العالم حاليا وفي ظل الإجراءات الاحترازية لمواجهة فيروس كورونا فإن الجمعية تحتفل عن بعد بيوم المرأة العالمي الذي يصادف اليوم 8 مارس 2021

وأرسلت تهنئة عبر وسائل التواصل الاجتماعي لكافة الزميلات اللواتي يعملن في قطاع الصحافة والإعلام.

ونوهت المعيني بأن الجمعية تتقدم بخالص الشكر والتقدير للزميلات والأعضاء اللائي يقمن بتسخير كافة امكانيتهن من أجل الارتقاء بالعمل الصحفي والإعلامي والربط بين متطلبات الاسرة والعمل الصحفي في وقت واحد وهذا أمر في غاية المشقة لمراعاة الظروف العائلية والاجتماعية إلى جانب عملهن.

وأوضحت المعيني أن المرأة الصحفية في الامارات تبوأت مراكز مرموقة في قطاع الصحافة والإعلام حيث وصلت الى منصب رئيسة تحرير في الصحافة المحلية ومجالي الإذاعة والتليفزيون وتصدرت المشهد في ميدان العمل الصحفي والإعلامي بشكل عام. وقد وصلت نسبة الصحفيات من بين أعضاء الجمعية الى 31 % حيث ان عدد الزميلات 296 صحفية كما ان عدد الزملاء الصحفيين 940 صحفي اما عدد الأعضاء في الجمعية فهو 1236 عضواً.

أكاديمية شرطة دبي تحصل على شهادة أفضل بيئة عمل من المنظمة الأمريكية Great Place to Work

•• دبي–وام:

حصلت أكاديمية شرطة دبي، على شهادة الاعتماد كأفضل بيئة عمل لعام 2021 التي تمنحها منظمة Great Place to Work، وذلك للعام الثاني على التوالي كأول أكاديمية شرطية تنال هذه الشهادة على مستوى العالم، وذلك بناء على الاستبيان الذي تطرحه المنظمة على الموظفين لقياس تجربة عملهم ومدى توفير البيئة النموذجية الجاذبة، التي تلبي طلباتهم وتهدف إلى إسعادهم. وقال العميد الأستاذ الدكتور غيث غانم السويدي، مدير أكاديمية شرطة دبي، إن هذا الإنجاز العالمي جاء ثمرة دعم معالي الفريق عبدالله خليفة المري، القائد العام لشرطة دبي، رئيس مجلس إدارة الأكاديمية، ومتابعة اللواء الأستاذ الدكتور محمد أحمد بن فهد، مساعد القائد العام لشؤون الأكاديمية والتدريب، وتضافر الجهود والطاقات والعمل الدؤوب من قبل الطاقم الإداري والتدريسي وكافة موظفي الأكاديمية من العسكريين المدنيين، رغم تحديات جائحة فيروس كورونا كوفيد 19. وأوضح أن الأكاديمية وضعت إسعاد موظفيها في مقدمة أولوياتها، من خلال تبني الأفكار والمبادرات الخلاقة وتطبيق الأبعاد الخمسة لبيئة العمل السعيدة النموذجية وفق موجهات منظمة Great place to work ، في بناء الثقة والاحترام وتطبيق العدالة، والفخر ومد جسور علاقات الزمالة، لرفع مؤشر السعادة لدى موظفي ومنتسبي الأكاديمية، لتكون السعادة بمثابة أسلوب حياة.

وأضاف السويدي: "حرصنا على الترجمة العملية لمقولة صاحب السمو الشيخ محمد بن راشد آل مكتوم، نائب رئيس الدولة رئيس مجلس الوزراء حاكم دبي، "رعاه الله" : "دولة الإمارات بقيادة صاحب السمو الشيخ خليفة بن زايد آل نهيان قادرة على مواجهة الأزمات وصناعة المستقبل"، حيث لم تقف الأكاديمية مكتوفة الأيدي أمام الظروف الاستثنائية التي فرضتها الجائحة، فبادرت بتطبيق خطة الأزمات والطوارئ في القيادة العامة لشرطة دبي، لضمان استمرارية الأعمال، وتوفير كافة البرامج والأنظمة الذكية في مجال التعليم عن بعد، إلى جانب المتابعة المباشرة للموظفين والطلاب في خط الدفاع الأول للوقوف على احتياجاتهم، والنزول الميداني لتقديم الدعم النفسي والمعنوي، والتأكد من تطبيق الإجراءات الاحترازية حفاظا على صحتهم وسلامتهم وسلامة أسرهم.

وتابع السويدي أن الأكاديمية تسعى دوما إلى ترجمة رؤية وتوجيهات صاحب السمو الشيخ محمد بن راشد آل مكتوم للانتقال بمستويات السعادة وجودة حياة المجتمع إلى أبعاد جديدة، من خلال بناء القدرات في مجال السعادة والإيجابية ونشر الثقافة والوعي وممارستها بشكل عملي في الجهات الحكومية كافة، وكذلك تفعيل مبادرة المدينة السعيدة التي أطلقها سمو الشيخ حمدان بن محمد بن راشد آل مكتوم ولي عهد دبي رئيس المجلس التنفيذي لإمارة دبي، لقياس مؤشر مستوى السعادة العامة للمواطنين والمقيمين، وتحقيق التوجهات الاستراتيجية لشرطة دبي خاصة إسعاد المجتمع، فجاء هذا الإنجاز ليضاف إلى رصيد إنجازاتها على صعيد مسيرة التميز والتفوق المؤسسي، بحصولها للعام الثاني على التوالي على شهادة "أفضل بيئة عمل"، التي تمنحها المنظمة الأمريكية Great Place to Work للجهات التي تساهم في تحقيق التميّز المهني لموظفيها، وتوفر لهم أفضل بيئة عمل.

ولي عهد الشارقة يترأس اجتماع مجلس أكاديمية العلوم الشرطية

•• الشارقة–وام:

ترأس سمو الشيخ سلطان بن محمد بن سلطان القاسمي ولي عهد ونائب حاكم الشارقة رئيس مجلس أكاديمية العلوم الشرطية بالشارقة صباح أمس اجتماع مجلس الأكاديمية الذي عقد في قاعة الاجتماعات الرئيسية بمقر الأكاديمية.

واعتمد المجلس خلال الاجتماع موعد تخريج طلبة الدفعة 21 أواخر شهر مارس الجاري وذلك بعد استكمال متطلبات التخرج الكاملة .. وضمن خطط التطور الأكاديمي وطرح أفضل البرامج الأكاديمية المتخصصة وافق المجلس على طرح تخصص الجودة والتميز في العمل الأمني ضمن برنامج الدكتوراه.

وأثنى سمو رئيس المجلس على الجهود التي بذلتها الأكاديمية لتجديد نظام الإدارة المتكامل، من قبل إحدى الجهات الرائدة والمتخصصة المانحة لشهادات نظام الإدارة المتكامل في الجودة والبيئة والصحة والسلامة المهنية، وذلك بعد التدقيق الذي أجري من قبل الشركة المانحة على ملفات الأكاديمية والاطلاع على جميع الاجراءات المتبعة ومدى مطابقتها للاشتراطات والمعايير المطلوبة.

واطلع المجلس على مستجدات جائزة البحث العلمي في نسختها الثانية والمراحل التي قطعتها ضمن هذا السياق، حيث أشاد المجلس بأهداف الجائزة ودورها في دعم روح التنافس وترسيخ ثقافة البحث العلمي بين المتخصصين على مستوى الدولة والوطن العربي، وتبني مخرجات الأبحاث والدراسات المشاركة والتوصيات الخاصة بها، والتي تدعم العمل الشرطي والأمني وتعود عليه بنتائج إيجابية، وتقديم حلول ودراسات معمقة ومتقدمة تضع الخطط وترسم الاستراتيجيات والبرامج التدريبية والتوعوية وتنظم الحملات الأمنية وفقا لهذه البحوث والنتائج المترتبة عليها.

حضر الاجتماع اللواء سيف الزري الشامسي قائد عام شرطة الشارقة نائب رئيس المجلس، وأعضاء المجلس، العميد عبدالله مبارك بن عامر، والعميد الدكتور محمد خميس العثمني مدير عام الأكاديمية، والعميد عبدالله إبراهيم بن نصار، وسالم عبيد الحصان الشامسي، وسلطان علي بن بطي المهيري، وسلطان محمد عبيد الهاجري، والمقدم محمد حمد السويدي مقرر المجلس.

علي الكعبي: الشيخة فاطمة ساندت المرأة منذ بواكير الاتحاد وتحققت رؤيتها في تمكين ابنة الإمارات

•• أبوظبي– وام:

قال معالي علي سالم الكعبي رئيس مجلس أمناء مؤسسة التنمية الأسرية إن العالم يحتفل بيوم المرأة العالمي تحت شعار "تحقيق مستقبل متساو في زمن covid -19"، وقد جسدت ابنة الإمارات هذا الشعار حقيقة وانجازاً وتميزاً واستطاعت أن تكون شريكة في تحقيق النتائج الطيبة لمواجهة جائحة كوفيد19، فقد وقفت إلى جانب شقيقها الرجل في الصفوف الأولى ما يعكس نجاح استراتيجيات الدولة في تمكينها وتعدد أدوارها وأنشطتها وأعمالها في المجتمع منذ عهد والدنا المؤسس المغفور له الشيخ زايد بن سلطان آل نهيان "طيب الله ثراه".

واضاف أن مسيرة تمكين المرأة تتواصل في ظل القيادة الرشيدة لصاحب السمو الشيخ خليفة بن زايد آل نهيان رئيس الدولة "حفظه الله" وصاحب السمو الشيخ محمد بن راشد آل مكتوم نائب رئيس الدولة رئيس مجلس الوزراء حاكم دبي "رعاه الله" وصاحب السمو الشيخ محمد بن زايد آل نهيان ولي عهد أبوظبي نائب القائد الأعلى للقوات المسلحة وإخوانهم أصحاب السمو الشيوخ أعضاء المجلس الأعلى حكام الإمارات.

وأكد معاليه أن وراء هذا الحضور والتقدم الكبير الذي حققته ابنة الإمارات جهود كبيرة بذلتها ولاتزال سمو الشيخة فاطمة بنت مبارك رئيسة الاتحاد النسائي العام رئيسة المجلس الأعلى للأمومة والطفولة الرئيسة الأعلى لمؤسسة التنمية الأسرية "أم الإمارات" التي تبنت برامج تمكين المرأة وتعزيز أدوارها في المجتمع، وذلك من خلال إطلاق سموها الاستراتيجية الوطنية لتمكين المرأة وريادتها التي مكّنت المرأة الإماراتية من تحقيق الكثير من طموحاتها حتى أصبحت اليوم نموذجاً يُقتدى به في الحضور والتميز والتفوق فقد تصدرت المؤشرات العالمية واحتلت الصدارة في مجالات كثيرة، وأصبحت تشغل أعلى الدرجات الوظيفية ومواقع اتخاذ القرار، وهي كذلك شريك أساسي في التنمية المستدامة.

وأوضح معاليه أن المرأة تُمثل نسبة 50% في عضوية المجلس الوطني الاتحادي بناء على قرار صاحب السمو رئيس الدولة "حفظه الله"، وهي خطوة تاريخية عزّزت ريادة الإمارات إقليمياً ودولياً في مجال دعم المرأة، فالإماراتية اليوم وبفضل ما وجدت من دعم وتشجيع ومساندة تعمل في مختلف القطاعات وقد أثبتت جدارتها وتفوقها خاصة أثناء أزمة كوفيد19.

جائزة الشارقة للاتصال الحكومي تستعرض تجارب نخبة من مؤثري وسائل التواصل الاجتماعي

•• الشارقة –وام:

أكد الشيخ سلطان بن أحمد القاسمي رئيس مجلس الشارقة للإعلام حرص جائزة الشارقة للاتصال الحكومي منذ إطلاقها على تعزيز الوعي بدور الاتصال الحكومي ونقل التجارب المتميزة في هذا المجال ..مؤكداً مواصلة الجائزة أهدافها في تقديم كل الدعم لمختلف القطاعات والأفراد بما ينعكس على تطوير منظومة الاتصال الحكومي محلياً ودولياً.

جاء ذلك خلال ورشة العمل التي نظمها المركز الدولي للاتصال الحكومي التابع للمكتب الإعلامي لحكومة الشارقة أمس افتراضيا بحضور سعادة محمد جلال الريسي رئيس لجنة تحكيم جائزة الشارقة للاتصال الحكومي ومشاركة نخبة من المؤثرين عبر وسائل التواصل الاجتماعي من دولة الامارات ومختلف مناطق الوطن العربي. وقال الشيخ سلطان بن أحمد القاسمي انه انطلاقاً من إدراكنا للدور المهم للمؤثرين عبر وسائل التواصل الاجتماعي تم إدراج فئات جديدة تسهم في دعم الأدوار الهادفة والبناءة المتوافقة مع القيم المجتمعية التي تعزز مفاهيم التواصل المثمر المسؤول بما يعود عليهم وعلى المجتمع بالنفع العام.

وأشار إلى أن النسخة الثامنة من الجائزة التي تسعى إلى إضافة المزيد من المخرجات وتعزيز الإنجازات أدرجت فئات جديدة تحاكي فكر التطوير الذي تتبناه إمارة الشارقة وتستهدف تكريم المبدعين في شتى المجالات.

واستعرضت ورشة العمل التي قدمتها جواهر النقبي مدير المركز الدولي للاتصال الحكومي بعض فئات الجائزة التي تم استحداثها منها فئة "أفضل شخصية مؤثرة عبر التواصل الاجتماعي" التي تستهدف الوطن العربي وتمنح للمؤثرين بشكل إيجابي عبر منصات التواصل الاجتماعي في المجالات المختلفة ممن حققوا تواصلا مثمرا مع الجمهور وساهموا في تعزيز المفاهيم والأفكار التي تعود بالنفع على الفرد والمجتمع.

وتطرقت النقبي إلى فئة أفضل صورة / فيديو في الاتصال الحكومي التي توسع نطاقها للعالم وتركز على الذين أحدثوا صدى إيجابيا خدم قضية عامة وحقق تأثيرا على مستوى التواصل بين المسؤولين والمجتمع من خلال صورة أو فيديو. ونقلت الورشة تجارب مؤثري وسائل التواصل الاجتماعي المشاركين بها واستعرضت أدوارهم في تعزيز الوعي المجتمعي بالعديد من الموضوعات والقضايا ومساهماتهم في دعم البرامج الحكومية لإيصال رسائلها التوعوية ومساندة جهودها.

معرض ومؤتمر ديهاد ينطلق الأسبوع القادم في دبي

•• دبي–وام:

تحت رعاية كريمة من صاحب السمو الشيخ محمد بن راشد آل مكتوم نائب رئيس الدولة رئيس مجلس الوزراء حاكم دبي "رعاه الله" .. تنطلق الدورة الـ 17 من معرض ومؤتمر دبي الدولي للإغاثة والتطوير –ديهاد الأسبوع المقبل من 15 إلى 17 مارس الجاري في مركز دبي الدولي للمؤتمرات والمعارض.

وتحت شعار "الإغاثة وفيروس كورونا .. أفريقيا محوراً" ستناقش الدورة الـ 17 من معرض ومؤتمر "ديهاد" الموضوعات الأكثر إلحاحاً مع التركيز على أفريقيا والقضايا التي تمخضت عن جائحة فيروس كورونا المستجد إضافةً إلى قضايا أخرى مثل تأثير النزاعات والأزمات الإنسانية وتأثير تغير المناخ والنمو السكاني والتحضر والتعليم وفرص العمل والعديد من القضايا الأخرى.

وأعرب جيوسيبي سابا الرئيس التنفيذي للمدينة العالمية للخدمات الإنسانية في دبي عن سروره بالمشاركة في معرض ومؤتمر دبي الدولي للإغاثة والتطوير "ديهاد" حيث أنه لطالما حرصت "المدينة العالمية للخدمات الإنسانية في دبي" أن تكون جزءاً من هذا الحدث خصوصاً أن المؤتمر سيُنظم هذا العام في ظل الظروف الصعبة التي يواجهها العالم في مكافحة جائحة فيروس كورونا للسنة الثانية على التوالي.

وقال إن الحدث يمثل فرصة لتبادل الدروس المستفادة وتعزيز استعدادنا للاستجابة لحالات الطوارئ بالشكل المناسب .. وتجسيداً لذلك بذلت المدينة العالمية للخدمات الإنسانية في دبي والتي تعد أكبر مركز للمساعدات الإنسانية في العالم جهوداً كبيرة استجابةً لوباء كوفيد19- إضافة إلى ذلك ساعدت البنية التحتية والتجهيزات اللوجيستية المتطورة في دبي في تسهيل عبور ونقل اللقاحات والمواد الأخرى بكل سلاسة إلى البلدان النامية كما أسهم تطور البنية التحتية والخدمات اللوجستية في تسريع استكمال حملات التطعيم في مبادرة لمحاولة القضاء على هذا الوباء ..معربا عن فخره بالشراكة مع طيران الإمارات قسم "الشحنات الجوية" ومطارات دبي وموانئ دبي العالمية حيث تشارك الجميع في إطلاق "تحالف لوجستي في دبي لنقل اللقاحات" وذلك لتسريع توزيع لقاحات كوفيد19- إلى كافة أنحاء العالم عبر دبي.

من جانبها قالت الدكتورة منال تريم المدير التنفيذي وعضو مجلس أمناء مؤسسة "نور دبي" إن معرض ديهاد يعتبر منصة فعالة للتواصل مع المؤسسات الإنسانية في مختلف المجالات ..مؤكدة أن مؤسسة "نور دبي" مستمرة في دعم أهداف التنمية المستدامة عبر الشراكات الاستراتيجية والتعاون الفعال مع الحكومات والمؤسسات الإنسانية لرفع المستوى المعيشي في الدول والقضاء على الإعاقات البصرية. وأضافت أن المؤسسة قامت في هذا العام بتوقيع شراكات للقضاء على التراخوما في أثيوبيا ولدعم برامج مكافحة العمى في بنغلاديش متغلبة بذلك على التحديات التي تفرضها جائحة كوفيد19- على البرامج الإنسانية حول العالم. وقالت الدكتورة أهونا إزياكونوا مساعدة الأمين العام؛ مديرة المكتب الإقليمي لبرنامج الأمم المتحدة الإنمائي في أفريقيا إنه في عصر تتقلص فيه المساعدات الإنسانية وتزداد آثار وباء كوفيد- 19 ينبغي على المجتمع الدولي وأكثر من أي وقت مضى أن يلتزم بمسؤولياته بشكل أكبر من أجل التحول من تقديم المساعدات إلى إنهاء الحاجة .. ولتحقيق الهدف المنشود يجب علينا تفعيل العلاقة بين العمل الإنساني والتنمية من خلال اعتماد خطط تصميم وتمويل وتنفيذ مشتركة .. كما يجب علينا أن ندعم أفريقيا ونبشّر بمستقبلها المشرق من خلال توظيف جميع الأدوات المتاحة لدينا في مساندة الحكومات والمجتمعات والشعوب الأفريقية في جهودهم الرامية إلى استثمار كافة إمكانات هذه الأرض التي تزخر بكنوز لا تقدر بثمن. وبالتزامن مع أعمال المؤتمر يضم "ديهاد" معرضاً غنياً بمشاركة 600 مؤسسة تعتبر من أبرز المنظمات غير الحكومية والجمعيات الحكومية المعنية بالشؤون الإنسانية إضافة إلى الشركات والموردين والعلامات التجارية العالمية .. وبالإضافة إلى ذلك ستجمع الدورة الـ 17 من معرض ومؤتمر "ديهاد" أكبر المانحين مع الجهات المعنية الفاعلة وأكبر المؤسسات الخيرية في الإمارات العربية المتحدة مثل "مؤسسة مبادرات محمد بن راشد آل مكتوم العالمية" و"مجلس دبي لمستقبل العمل الإنساني" و"مؤسسة محمد بن راشد آل مكتوم للأعمال الخيرية والإنسانية" و"دائرة الشؤون الإسلامية والعمل الخيري" و"هيئة الهلال الأحمر الإماراتي" و"منظمة الأمم المتحدة" و"دبي العطاء" و"المدينة العالمية للخدمات الإنسانية" بالإضافة إلى الهيئات الدولية مثل "الحركة الدولية للصليب الأحمر والهلال الأحمر" والمنظمات غير الحكومية والجهات الأخرى .. وذلك للعمل سوياً من أجل البحث عن أصحاب الاحتياجات الأكثر إلحاحاً ودعم الأفراد الذين يواجهون تحديات إنسانية ضخمة في منطقة أفريقيا وبنفس الوقت الاستفادة من تجاربهم وخبراتهم في مختلف المجالات .. هذا وسيشمل المعرض أنشطة مختلفة وسيستضيف أيضاً جناح لفرنسا وجناح للأمم المتحدة بالإضافة إلى العديد من ورش العمل الأخرى. بالإضافة إلى ذلك يشمل برنامج "ديهاد" لهذا العام التحدي الأخير من "الهاكاثون الدولي للإنسانية" حيث ستقدم الفرق الثمانية المؤهلة من مصر والمملكة العربية السعودية والولايات المتحدة الأمريكية والإمارات العربية المتحدة مجموعة من الأفكار والحلول الإبداعية لمواجهة التحديات الإنسانية المحددة.

هذا ولا تقتصر أهمية الهاكاثون الدولي للإنسانية فقط في الدور الذي يلعبه في استقطاب العقول الأكثر ذكاءً في العالم وجمعهم معاً بل أيضاً يساهم في تسخير إمكانات الشباب ليستفاد منها في خدمة مجتمعاتهم، وتوظيف أحدث التقنيات لإيجاد الحلول التي يمكن تنفيذها في مناطق الأزمات .. وتعتبر هذه المبادرة فريدةً من نوعها فهي انطلقت من دولة الإمارات أرض اللامستحيل لخدمة البشرية جمعاء. وتعليقاً على مشاركتهم في "ديهاد" ..قالت منى الكندي المدير التنفيذي لـ "مبادرات محمد بن راشد آل مكتوم العالمية" إن مشاركة مؤسسة "مبادرات محمد بن راشد آل مكتوم العالمية" في معرض ومؤتمر دبي الدولي للإغاثة والتطوير "ديهاد" تأتي للتعريف بمبادرات وإنجازات المؤسسة المتنوعة والتي اكتسبت في الفترة الحالية زخماً إضافياً في ضوء التحديات الصحية والإنسانية التي يواجهها العالم ..مؤكدة على أن المؤسسة في ظل توجيهات صاحب السمو الشيخ محمد بن راشد آل مكتوم نائب رئيس الدولة رئيس مجلس الوزراء حاكم دبي "رعاه الله" ماضية في خططها للارتقاء بجودة الحياة والمساهمة في رسم البسمة ودعم الإنسانية جمعاء في مختلف المجالات. جدير بالذكر أن الدورة الـ 17 من معرض ومؤتمر "ديهاد" تنعقد تحت رعاية مؤسسة الملك عبد الله الإنسانية ودائرة الشؤون الإسلامية والعمل الخيري ومنظمة باثفايندر الدولية ومؤسسة الحياة للإغاثة والتنمية بتنظيم من مؤسسة اندكس لتنظيم المؤتمرات والمعارض - عضو في اندكس القابضة.

طرق دبي تستعرض إنجازات اللجنة النسائية للعام 2020 وخطط 2021

•• دبي–وام:

عقدت اللجنة النسائية في هيئة الطرق والمواصلات لقاءها السنوي عن طريق تقنية الاتصال المرئي بالتزامن مع احتفالاتها باليوم العالمي للمرأة 2021 الذي يصادف الثامن من مارس من كل عام. وتضمن اللقاء استعراض إنجازات الكوادر النسائية للهيئة في العام 2020 وخطة اللجنة النسائية لعام 2021 ولقاء مع الموظفات المتميزات والإعلان عن سفيرات اللجنة النسائية إلى جانب تكريم الفريق الرياضي لموظفات الهيئة على جهودهن في العام 2020.

وأكدت موزة المري مدير إدارة تنفيذي مكتب المدير العام ورئيس مجلس المديرين رئيس اللجنة النسائية في الهيئة حرص الهيئة بقيادة معالي مطر محمد الطاير المدير العام ورئيس مجلس المديرين في هيئة الطرق والمواصلات على تقدير الدور الذي تقوم به موظفات الهيئة خصوصاً الأمهات اللواتي لديهن أطفال في عمر الدراسة كما تثمن الهيئة جهودهن العظيمة في تحقيق التوازن بين مسؤوليات المنزل والعمل وتنظيم الوقت للنجاح الأسري والمهني في آن واحد. وأضافت: "أثبتت المرأة في الامارات وبالتحديد العاملة منها قدرتها على التصدي للتحديات وتحقيق الإنجازات وكان ذلك جلياً خلال العام 2020 الذي كان مليئاً بالتحديات على مستوى العالم أجمع حيث فرضت الظروف الاستثنائية لجائحة كوفيد 19- تحديات وقيودا إضافية على المرأة على المستوى الشخصي والأسري والمهني ومرة أخرى أكدت المرأة الإماراتية قدرتها على التميز في مختلف الظروف مما بلغت صعوبتها". وقالت: "قدمت موظفات الهيئة في العام 2020 مثالاً يحتذي به على الصعيد المهني والاجتماعي والرياضي وأظهرت اللجنة النسائية في الهيئة مرونتها في التعامل مع التحديات وأثمرت جهودها في طرح ما يزيد على 40 فعالية متنوعة سواء ترفيهية واجتماعية ورياضية خلال العام الماضي كما حققت اللجنة 26 ميدالية في مختلف الميادين الرياضية حتى العام 2020 إلى جانب المبادرات الأخرى في التواصل وذلك عبر استحداث فعالية اللقاء المفتوح مع موظفات الهيئة". وتم خلال اللقاء استعراض المحاور الرئيسية لخطة اللجنة النسائية خلال عام 2021 والتي تمثلت في تمكين المرأة والأم العاملة لضمان تحقيق التوازن بين الحياة الشخصية والأسرية بالإضافة إلى التطوير المهني من خلال الدورات التدريبية في مختلف المجالات التخصصية والخاصة بالتنمية الشخصية والعمل على تطوير الذات والمهارات والاهتمام بالصحة النفسية والجسدية. واختتمت المري قائلة: "تمثل السيدات نسبة 23% من مجمل موظفي هيئة الطرق والمواصلات ونسبة 19% من الفئة القيادية ونسبة 54% من المجال التخصصي والإدارة الوسطى ونسبة 40% من باقي الفئات الوظيفية ..الأمر الذي يعكس نجاح مبادرات القيادة العليا واللجنة النسائية في دعم العنصر النسائي بالهيئة مؤكدين بذلك استمرارنا في تطوير كوادرنا النسائية وتعزيز دورهن في مسيرة بناء الدولة وإبرازهن في المحافل المحلية والدولية". وشملت أجندة اللقاء الافتراضي للجنة النسائية فعاليات متنوعة تمثلت في عرض إنجازات اللجنة النسائية للعام 2020 وعقد حوار مفتوح مع الموظفة المتميزة موزة المحيربي نائب مدير إدارة ومدير قسم تنفيذ مشاريع القطارات في مؤسسة القطارات والإعلان عن سفيرات اللجنة النسائية للعام 2021 من مختلف القطاعات والمؤسسات. وفي ختام اللقاء تم تكريم 17 موظفة ضمن الفريق الرياضي النسائي على إنجازاتهن وتمثيلهن الهيئة في الفعاليات والمحافل الرياضية وأثمرت الإنجازات في الفوز بالمركز الأول في دور الشيخة هند عن بطولة تنس الطاولة وكذلك حصدت الهيئة مراكز متقدمة في بطولة ترايثلون دبي للسيدات 2020 حيث فاز فريق الهيئة بذهبية المركز الأول في الفئة المفتوحة لسباق سوبر سبرينت وفضية المركز الثاني في الفئة المفتوحة لسباق سوبر سبرنت وبرونزية المركز الثالث في فئة المواطنات لسباق سوبر سبرنت.

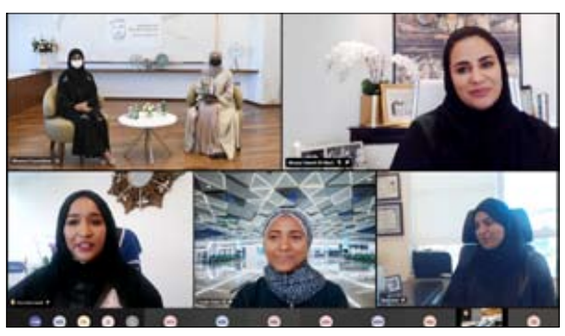

زعيمة المعارضة البيلاروسية تصعد الضغط على لوكاشنكو

•• جنيف-أ ف ب

قالت زعيمة المعارضة البيلاروسية المقيمة في المنفى سفيتلانا تيخانوفسكايا إنها لا تعتزم وقف معركتها ضد حكومة ألكسندر لوكاشنكو فيما ناشدت الأمم المتحدة المساعدة في تكثيف الضغط على النظام، كما صرحت لوكالة فرانس برس يوم الأحد.

وشهدت بيلاروس أشهرا من التظاهرات غير المسبوقة المناهضة للحكومة والتي اندلعت بعد الانتخابات الرئاسية المثيرة للجدل في آب-أغسطس الماضي والتي شهدت فوز لوكاشنكو بولاية سادسة.

ويقول خصومه إن الانتخابات مزورة وأن تيخانوفسكايا التي رشحت نفسها مكان زوجها المسجون، كانت الفائز الفعلي. وشنّت قوات الأمن البيلاروسية حملة قمع قاسية، وأوقفت متظاهرين ودفعت زعماء المعارضة إلى المنفى. وقالت تيخانوفسكايا التي تعيش في ليتوانيا "نحن مقتنعون بأن هذا النظام سيسقط في مرحلة ما لأن الضغط الذي يتعرض له يأتي من الداخل بقدر ما يأتي من الخارج».

وأضافت "في مرحلة ما، لن يكون قادرا على تجنب بدء مفاوضات للخروج من هذه الأزمة الضخمة».

وشدد على أنه "يجب زيادة الضغط».

ويوم الجمعة، طلبت بيلاروس من ليتوانيا تسليمها تيخانوفسكايا "لمحاكمتها بجرائم ضد النظام والسلامة العامة""، وهو طلب رفضته ليتوانيا على الفور.

وعند سؤالها عما إذا كانت تشعر بالأمان في أوروبا غداة طلب بيلاروس تسليمها، قالت تيخانوفسكايا "أشعر بالأمان (...) في الاتحاد الأوروبي"، وهي كانت قد لجأت إلى ليتوانيا بعدما قادت حركة احتجاجية في بلادها عقب انتخابات العام 2020.

وأضافت لوكالة فرانس برس "هناك حد أدنى من الأخطار لكن ذلك لن يمنعني من مواصلة القتال».

تيخانوفسكايا موجودة حاليا في جنيف للمشاركة في نقاش حول بيلاروس نظمه المهرجان الدولي للأفلام ومنتدى حقوق الإنسان، لكنها تستغل هذه الفرصة لرفع قضية المعارضة البيلاروسية أمام مسؤولي الأمم المتحدة أيضا. وبرفقة حراسة أمنية شديدة، أحيطت تيخانوفسكايا البالغة من العمر 38 عاما وهي أم لطفلين، بعشرات المؤيدين خارج مقر الأمم المتحدة.

ومجلس حقوق الإنسان التابع للأمم المتحدة منعقد حاليا، وتأمل تيخانوفسكايا بأن يتبنى قرارا بشأن بيلاروس. وخلال جلسته السابقة في أيلول/سبتمبر، أجرى مناقشة عاجلة بشأن بيلاروس واعتمد قرارا يدعو السلطات إلى بدء مفاوضات مع المعارضة.

وقالت تيخانوفسكايا إنها تأمل في أن تواصل الهيئة المؤلفة من 47 عضوا مساعدة بلادها في الخروج من "القمع" وهي ستلتقي خبيرين مستقلين من الأمم المتحدة في الأيام القليلة المقبلة لعرض قضيتها.

مأساة إنسانية تطبع بداية هذا القرن

بعد 10 سنوات من الحرب.. لا سلام في أفق سوريا

•• بيروت-أ ف ب

بعد عقد من العنف ومأساة إنسانية جعلت الحرب السورية تطبع بداية هذا القرن، تراجعت وتيرة المعارك وحدّة القتال في البلاد، لكن الجراح لا تزال نازفة وأفق السلام غير منظور.

في نهاية العام 2011، بدا أن الرئيس بشار الأسد ونظامه قاب قوسين من السقوط وسط ما يسمى بالثورات التي أطاحت بأنظمة عدّة حكمت بلادها لعقود بقبضة حديدية.

ولكن بعد عشر سنوات، لا يزال الأسد في مكانه بعد انتصار باهظ الثمن لم يوفّر فرصة حقيقية لأي مصالحة مع الشعب، وهو يمارس اليوم سيادة محدودة على أرض باتت فريسة لقوى أجنبية متناحرة.

استغرق اشتعال موجة الاحتجاجات وقتا في سوريا حيث كان التظاهر محظوراً منذ نصف قرن، الى أن انتقلت اليها من تونس ومصر وليبيا. وبدت بعض التجمعات الأولى، على غرار الوقفات الاحتجاجية أمام السفارة الليبية في دمشق، بمثابة دعم للانتفاضات الجارية في بلدان أخرى، لا تحدياً مباشراً لعائلة الأسد التي حكمت البلاد لأربعة عقود.

ويستعيد الناشط الحقوقي البارز مازن درويش في مقابلة عبر الهاتف مع وكالة فرانس برس ما حصل قائلا "كنا نهتف من أجل الحرية والديموقراطية كشكل من أشكال الدعم لتونس ومصر وليبيا، لكننا في الحقيقة كنا نهتف لسوريا».

ويقول درويش الذي اعتقل مرات عدة في سوريا، آخرها في شباط/فبراير 2012 لأكثر من ثلاث سنوات قبل الإفراج عنه عام 2015 ثم مغادرته البلاد، "بات شغلنا الشاغل البحث عن الشرارة التي توصل الدور إلينا، وهاجسنا سؤال: من هو البوعزيزي السوري؟"، في إشارة الى البائع المتجوّل التونسي محمّد البوعزيزي الذي أضرم النار في نفسه في 17 كانون الأول/ديسمبر 2011 ، وشكل ذلك شرارة انتفاضة تونس.

الى أن أقدم فتيان على كتابة عبارة "إجاك الدور يا دكتور"، في إشارة الى الأسد، طبيب العيون المتمرّن في لندن، على جدار في مدينة درعا في جنوب البلاد، في إشارة الى مصير نظيره التونسي زين العابدين بن علي الذي اضطر للفرار إلى المنفى، أو مصير الرئيس المصري حسني مبارك الذي استقال تحت ضغط الشارع والجيش.

واعتقل فتيان درعا وتعرضوا للتعذيب، ما دفع المحتجين للخروج إلى الشارع. لم يكن تاريخ 15 آذار/مارس، وهو التاريخ الذي تستخدمه وكالة فرانس برس وجهات عديدة لتوثيق بدء الانتفاضة السورية، اليوم الأول للاحتجاجات، لكنه اليوم الذي خرجت فيه التظاهرات بشكل متزامن في أنحاء مختلفة من البلاد.

وتصف الصحافية والكاتبة رانيا أبو زيد اللحظة التي أملت عليها عنوان كتابها: "لا عودة إلى الوراء: الحياة والخسارة والأمل في سوريا زمن الحرب"، قائلة "تصدّع جدار الخوف العظيم، وتحطم الصمت. كانت المواجهة وجودية، للأطراف كافة، منذ بدايتها».

سرعان ما تحوّلت الاحتجاجات الى نزاع دام أجبر نصف عدد سكان سوريا البالغ قرابة 22 مليون إلى مغادرة منازلهم، في أكبر موجة نزوح منذ الحرب العالمية الثانية.

وفرّ نصف النازحين خارج البلاد، وقادت قوارب الموت عدداً كبيراً منهم إلى شواطئ أوروبا، في ظاهرة كان لنطاقها الواسع تأثيراً على الرأي العام والمشهد السياسي والانتخابات في القارة العجوز.

ووسط الفوضى التي ولّدها النزاع المسلح، أعلن تنظيم داعش المجموعة الأكثر تطرفاً ووحشية قيام "دولته" في سوريا والعراق المجاور.

مع عسكرة النزاع، أرسلت إيران والولايات المتحدة، الخصمان اللدودان، قوات إلى سوريا لحماية مصالحهما، كذلك فعلت تركيا. وبدأت روسيا في نهاية أيلول/سبتمبر 2015 أكبر تدخل عسكري خارج حدودها منذ انهيار الاتحاد السوفياتي، في خطوة رجّحت الكفة في الميدان لصالح الأسد.

خلال عشر سنوات من الحرب، قُتل قرابة 400 ألف شخص، وفق المرصد السوري لحقوق الإنسان الذي يواصل احتساب عدد القتلى بعد توقّف المنظمات الدولية عن ذلك منذ فترة طويلة. قُتل معظم المدنيين منهم، وعددهم الإجمالي 117 ألفاً، على يد النظام الذي واجه السكان المعارضين له بوحشية فاجأت أشد خصومه.

ويقول درويش "رغم معرفتي بالنظام، لم أتوقع أن يصل إلى هذا المستوى من العنف... لكنني كنت مخطئاً».

واستخدم النظام الأسلحة الكيميائية ضد مناطق مدنية لإخضاع جيوب المعارضة فيها. وشنّت طائراته غارات كثيفة بالبراميل المتفجّرة على مناطق مأهولة بالسكان، مخلفة الموت العشوائي.

واعتمد بشكل منهجي سياسات الحصار والتجويع لإخضاع خصومه. ولم يتردد سلاح الجو في تنفيذ عدد لا يُحصى من الضربات ضد منشآت طبية.

في مدينة حلب (شمال) التي كانت تُعدّ العاصمة الاقتصادية للبلاد وجوهرة تراثية كونها واحدة من أقدم المدن المأهولة في العالم، تمّت تسوية أحياء عدة بالأرض.

حوّل قمع النظام السريع للاحتجاجات، ومن ثمّ تصاعد نفوذ الفصائل الجهادية الذي عززه الإفراج الجماعي عن مقاتلين من تنظيم القاعدة من السجون السورية، الانتفاضة السورية إلى حرب مدمرة.

ونجح العنف المفرط في أداء تنظيم داعش وقدرته على جذب مقاتلين من أوروبا وخارجها، في زرع الخوف لدى الغرب بشكل قضى تدريجياً على الحماسة المؤيدة للديموقراطية. وانصبّ اهتمام العالم على قتال الإرهابيين متناسيا نضال الشعب السوري، وسرعان ما عاد الأسد ليقدّم نفسه كحصن منيع ضد الإرهاب.

ويقول درويش، وهو من المشاركين في تأسيس لجان التنسيق المحلية التي دأبت على الإعداد وتنظيم التظاهرات في سوريا في بداية الاحتجاجات، "أعتقد أننا دخلنا الثورة بكثير من السذاجة.. كنا نتعامل مع الموضوع بشكل عاطفي وشاعري ورومانسي، اعتبرنا أن منظومتنا الأخلاقية وحدها كافية"، مضيفاً "لم تكن لدينا أدوات فيما الآخرون، سواء النظام أم الجماعات الإرهابية كان لديهم شركاء حقيقيون وإمكانات مالية مهولة».

ويقول "دخلنا الثورة عراة فيما دخلها الآخرون بكل أسلحتهم وإمكاناتهم».

وخفت صوت المحتجين سلمياً في وقت ذهب الدعم الخارجي إلى لاعبين آخرين، داعمين في معظمهم للنزاع المسلح.

في عام 2012، وصف الرئيس الأميركي باراك أوباما استخدام الأسد للأسلحة الكيماوية بـ"خط أحمر". لكن عندما تمّ تجاوز هذا الخط بعد عام عبر هجوم كيميائي استهدف الغوطة الشرقية قرب دمشق، امتنع أوباما عن القيام بتدخل عسكري انتظره كثيرون، وشكل ذلك لحظة حاسمة طبعت عهده وحالت دون توجيه ضربة قوية لنظام الأسد.

وكانت الفصائل المعارضة التي قاتلت تحت رايات عدة وتلقى بعضها تمويلاً وسلاحاً من الخارج، تمكنت في السنتين الأوليين من إلحاق خسائر كبيرة بالجيش السوري الذي أضعفته أيضا الانشقاقات.

إلا أنّ تدخل إيران المبكر والفصائل الموالية لها على رأسها مليشيات حزب الله اللبناني، ومن ثم التدخل الروسي الحاسم عام 2015، غيّر المعادلات في الميدان تدريجياً لصالح الأسد، بعدما كانت قواته قد فقدت سيطرتها على نحو ثمانين في المئة من مساحة سوريا تشمل مدنا رئيسية وحقول نفط. ووصلت فصائل المعارضة إلى أعتاب دمشق.

وبدعم من طائرات وعتاد ومستشارين روس، وبمساندة من مجموعات موالية لطهران على رأسها حزب الله اللبناني، استعاد الأسد زمام المبادرة، ونفذت قواته حملة انتقامية متبعة سياسة "الأرض المحروقة" لاستعادة المناطق التي خسرتها.

على وقع حصار محكم، قصفت قوات النظام كل معقل أو جيب للفصائل المعارضة، وعاثت فيه دماراً حتى تضمن استسلام المقاتلين المعارضين.

وتصدّرت صور الأطفال المشوهين الذين تمّ سحبهم من تحت ركام أبنية سكنية دمّرتها البراميل المتفجرة والصواريخ، إضافة الى المدارس والمستشفيات التي شكلت هدفاً دائماً للقصف، وسائل الإعلام حول العالم عاماً بعد عام.

في مقابلة مع وكالة فرانس برس في شباط/فبراير 2016، أكد الأسد أن هدفه ليس أقلّ من استعادة كامل الأراضي السورية. وقال "سواء كانت لدينا استطاعة أم لم يكن، هذا هدف سنعمل عليه دون تردّد. من غير المنطقي أن نقول أن هناك جزءاً سنتخلّى عنه».

بعد ذلك، تمكنت قواته من فرض حصار خانق على الأحياء الشرقية في مدينة حلب ترافق مع هجوم عسكري واسع بدعم جوي روسي. وتكرّر السيناريو ذاته لاحقاً في الغوطة الشرقية ومناطق أخرى.

وانتهت معظم هذه الهجمات باتفاقات تسوية تضمنت إجلاء عشرات الآلاف من المدنيين والمقاتلين إلى محافظة إدلب في شمال غرب سوريا حيث يقيم قرابة ثلاثة ملايين نسمة حالياً، نصفهم نازحون تقريباً، في ظروف صعبة تحت سيطرة هيئة تحرير الشام (جبهة النصرة سابقاً).

وعزّزت تركيا التي تنشر 15 ألف جندي في سوريا نفوذها خصوصاً في المناطق الشمالية السورية قرب حدودها.

ويسيطر حاليا المقاتلون الأكراد الذين تلقوا دعماً أميركياً في تصديهم لتنظيم داعش منذ العام 2014، على مناطق واسعة في شمال وشمال شرق سوريا بعد قضائهم على داعش في العام 2019.

ويقول دبلوماسي غربي في المنطقة لوكالة فرانس برس "إذا كان الأسد لا يسيطر اليوم على كامل الأراضي السورية، فيعود ذلك في جزء كبير منه إلى عناده وحقيقة أنه لم يوافق يوماً على التفاوض... وأصرّ على استخدام القوة لفرض العودة إلى ما كان الوضع عليه قبل العام 2011».

وفيما أرسى اتفاق لوقف إطلاق النار توصلت إليه موسكو وأنقرة هدوءاً نسبياً في منطقة إدلب مستمراً منذ عام، يبدو احتمال شنّ الأسد هجوماً لطالما هدّد به مستبعداً في الوقت الحاضر.

ويقول محللون إنّ من شأن أي هجوم جديد أن يضع القوتين العسكريتين، أي روسيا وتركيا، في صدام مباشر.

ويسيطر النظام اليوم على أقلّ من ثلثي مساحة البلاد، لكن المشهد ليس براقا بالنسبة اليه لدى معاينة خارطة السيادة على حدود البلاد.

ويوضح الباحث المتخصص في الجغرافيا السورية فابريس بالانش في تقرير نشره مؤخراً أنّ القوات الحكومية "تسيطر على 15 في المئة فقط من حدود سوريا". ويستنتج "الحدود هي رمز السيادة بامتياز، وبطاقة أداء النظام لا تزال فارغة تقريباً على تلك الجبهة».

وتسيطر القوات التركية والأميركية والكردية أو المجموعات المدعومة من طهران، بحكم الأمر الواقع، على ما تبقى من الحدود.

ويعتبر بالانش أن القوى الخارجية "تقسّم البلاد بشكل غير رسمي إلى مناطق نفوذ متعددة، وتسيطر بشكل أحادي على معظم حدودها».

وفي بودكاست بثّته مجموعة الأزمات الدولية الشهر الماضي بعنوان "الصراع المجمّد" في سوريا، تقول الباحثة دارين خليفة "أفضل الخيارات السيئة المتاحة لدينا اليوم هو تمادي الجمود" القائم، معتبرة أنّ تجاوزه في محاولة لتسوية النزاع يمرّ عبر تحسين جذري للظروف المعيشية التي يواجهها الشعب السوري.

ورغم أنّ العام الماضي سجّل حصيلة القتلى الأدنى منذ اندلاع النزاع مع تراجع الأعمال القتالية إلى حد كبير، ما قد يوحي أن الحرب انتهت نوعاً ما، إلا أنّ حياة سوريين كثر هي اليوم أكثر سوءاً من أي وقت مضى.

ويقول حسام (39 عاماً) المقيم في دمشق لفرانس برس عبر الهاتف "انتهت الحرب بمعنى توقف القتال والمعارك، لكن جراحنا ما زالت تنزف».

ويضيف "الاقتصاد هو الأزمة التي يعاني منها الجميع، لذا قد تكون الحرب انتهت عملياً، لكن المعاناة لم تنته».

ويعاني نحو ستين في المئة من سكان سوريا حالياً، وفق الأمم المتحدة، من انعدام الأمن الغذائي. وخسرت الليرة السورية 98 في المئة من قيمتها خلال عقد من الزمن. وقدّر تقرير لمنظمة الرؤية العالمية هذا الشهر كلفة الحرب السورية بـ1،2 تريليون دولار.

ولا يجد العديد من السوريين ما يتطلعون إليه في بلد باتت مقدراته بيد المنتفعين من الحرب والأجهزة الأمنية.

وسط هذا المشهد المحزن، شكّلت إمكانية تحقيق نوع من العدالة لضحايا النزاع بارقة أمل لشريحة واسعة من السوريين.

ففي 24 شباط/فبراير، قضت محكمة ألمانية بالسجن أربع سنوات ونصف السنة لعضو سابق في الاستخبارات السورية بعد إدانته بتهمة "التواطؤ في جرائم ضد الإنسانية"، في إطار أول محاكمة في العالم تتعلق بانتهاكات منسوبة إلى نظام الأسد.

لكنّ هذا الأخير ودائرته الضيقة ما زالا بعيدين عن أي مساءلة.

لا بل يستعد الأسد (55 عاما) الموجود في السلطة منذ العام 2000، لخوض انتخابات لولاية رئاسية رابعة الصيف المقبل يرجح أن يفوز بها، في وقت لم تثمر الجهود الدولية المبذولة في التوصل الى تسوية سياسية لإنهاء النزاع.

ومن دون تسوية سياسية تحت سقف الأمم المتحدة، لن تتمكن دمشق من استقطاب المنظمات الدولية والجهات المانحة لدعمها في عملية استنهاض الاقتصاد المنهك وتمويل عمليات إعادة الإعمار، فيما يبدو أن حلفاء دمشق لا يملكون موارد كافية لذلك.

ويقول رئيس بعثة الاتحاد الأوروبي إلى سوريا جيل برتران "سوريا واحدة من البلدان الشابة في المنطقة، ونسبة كبيرة من سكانها لم تكن قد ولدت حتى في العام 2011».

ويضيف "هؤلاء الفتيات والفتيان سيصبحون شباباً في سوريا خلال خمس أو عشر سنوات، وسيريدون بدورهم مستقبلاً وآفاقاً اقتصادية وحريات سياسية لا يمكن للنظام أن يمنحها لهم إذا لم يجر إصلاحات».

ويقر درويش (47 عاماً) المقيم حالياً في باريس، بأن الصورة قاتمة لكنّه يشدد على أن روح الثورة لن تخمد.

ويقول الحقوقي الذي يرأس المركز السوري للإعلام وحرية التعبير "التغييرات الكبيرة تتطلب وقتاً طويلاً وتضحيات كبرى"، مضيفاً "لا أعتقد أن هناك ثورة انتهت أو نجحت أو فشلت».

ويختم مبتسماً "كانت هذه أول ثورة نشارك فيها، لذلك أخطأنا كثيراً، نعدكم أن يكون أداؤنا أفضل في الثورة المقبلة».

نزاع أجبر نصف عدد سكان سوريا إلى مغادرة منازلهم

أرض سورية باتت فريسة لقوى أجنبية متناحرة

صدامات ليلية بين الشرطة ومتظاهرين في أثينا

•• أثينا-أ ف ب

وقعت صدامات ليلية بين الشرطة ومتظاهرين في أثينا بعدما انتشر تسجيل مصور يظهر عنصرا في الشرطة وهو يضرب شابا لدى مرور دورية تتولى مهمة مراقبة التزام تدابير الإغلاق.

واستخدمت الشرطة الغاز المسيل لتفريق حوالي 500 شخص تجمّعوا في ساحة نيا سميرني في ضاحية في جنوب أثينا للاحتجاج على الحادثة التي وقعت في المكان ذاته في وقت سابق من اليوم.

وأظهرت تسجيلات عنصر الشرطة وهو يضرب الشاب بقوة باستخدام عصا في الساحة التي تعد موقعا رائجا للتجمّعات العائلية. وسمع صوت الشاب وهو يصرخ "أتألم"، بينما أعرب الأشخاص الموجودون في المكان عن غضبهم حيال تصرّف الشرطي بهذه الطريقة أمام أطفالهم.

وأفادت الشرطة بأنها أرسلت الدورية على متن دراجات نارية إلى الساحة "للقيام بعمليات تفتيش للتأكد من تطبيق الإجراءات لمنع تفشي فيروس كورونا والحد من انتشاره».

وأشارت القوة إلى وجود شكاوى عديدة بشأن خرق السكان قواعد احتواء كوفيد.

وذكرت الشرطة أنها تعرّضت لهجوم نفّذه 30 شخصا أثناء مرور الدورية، ما أدى إلى إصابة عنصرين. وتم توقيف 11 شخصا خلال العملية.

وأوضحت في بيان أنه سيتم فتح تحقيق داخلي بشأن الشرطي الذي تم تصويره وهو يضرب المدني. لكن الحادثة أثارت موجة غضب في صفوف السياسيين المعارضين الذين نددوا بعنف الشرطة. وقال رئيس الوزراء اليساري السابق أليكسيس تسيبراس إن "لدى البلد حكومة فقدت السيطرة تماما على الوباء ولا تعرف... إلا استخدام القوة».

وذكر الناطق باسم الاشتراكيين بافلوس خريستيدس أن عنف الشرطة اليونانية "أخذ بعدا خطيرا».

بدورها، شددت الناطقة باسم الحكومة أريستوتيليا بيلوني على أن الحكومة "تحاول، بدعم من الناس، إخراج البلاد من هذه الأزمة الصحية غير المسبوقة بأقل الخسائر الممكنة».

وأضافت "لكن للأسف، هناك معارضة تغذّي التوتر وتؤدي إلى احتقان المناخين السياسي والاجتماعي».

الزعيمة الجديدة لحزب العمل الإسرائيلي.. جاهزة للمعركة

•• تل أبيب-أ ف ب

تعمل الزعيمة الجديدة لحزب العمل الإسرائيلي ميراف ميخائيلي التي أوكلت لها مهمة إعادة الحياة للحزب، على حملة من أجل إرساء قواعد الديموقراطية الاجتماعية ومناصرة النسوية إلى جانب القضايا البيئية.

تقول ميخائيلي (54 عاما) في مقر حملتها الانتخابية في مدينة تل أبيب الساحلية قبل الاقتراع المقرر في 23 من الشهر الجاري، إن "حزب العمل فقد مصداقيته وعموده الفقري».

وتضيف "ينبغي أن يكون (الحزب العمل) حزب يسار الوسط في الحكومة لتجديد البلاد وإعادتها إلى المسار الصحيح».

لكن الطريق إلى ذلك سيكون صعبا. شهد حزب العمل تراجعا حادا منذ جيل، ترافق مع جنوح السياسة الإسرائيلية نحو اليمين بشكل كبير، لا سيما في عهد رئيس الوزراء بنيامين نتانياهو الممسك بالسلطة منذ العام 2009.

ومن أصل 120 مقعدا في البرلمان (الكنيست)، فاز حزب العمل بثلاثة منها في الانتخابات التي أجريت العام الماضي، بعدما كان لديه 44 مقعدا في العام 1992. لم تلتفت ميخائيلي إلى أمجاد الحزب في الماضي، بل صبت اهتمامها المباشر على التأثير على لهجة وسياسات المعسكر الناشئ المناهض لنتانياهو الذي من الممكن أن ينجح في الحصول على أغلبية 61 مقعدا.

بالنسبة لزعيمة حزب العمل فإن "الأكثر أهمية لحزب العمل أن يكون لديه أكبر عدد ممكن من المقاعد داخل تلك الكتلة من أجل التغيير وبحيث لا يمكن بناء تحالف بديل" بدونه. منذ انتزاعها المنصب من خصومها في الانتخابات التمهيدية للحزب في 24 كانون الثاني/يناير، أعادت ميخائيلي الحياة للحزب لتخلف الزعيم السابق عمير بيرتس وتصبح ثالث امرأة تقود الحزب منذ تأسيسه.

في كانون الأول/ديسمبر تمت الدعوة إلى انتخابات هي الرابعة خلال عامين، وأظهرت استطلاعات الرأي في البداية فشل حزب العمل في الفوز بما يكفي من الأصوات للاحتفاظ بمقعد واحد.

لكن وبعد تولي ميخائيلي زعامة الحزب، تشير الاستطلاعات إلى أن عدد مقاعد الحزب ستتضاعف إلى ستة.

لم تستبعد زعيمة حزب العمل إبرام شراكة سياسية لكن وفق قواعد أساسية، خاصة وأن سلفها كان قد تعرض لانتقادات واسعة بعد انضمامه إلى الحكومة الائتلافية الأخيرة التي شكلها نتانياهو.

وتشير إلى أن "إعادة تأهيل الديموقراطية الإسرائيلية والعودة إلى قواعد اللعبة وإلى صوت العقل تمثل معا الأساس الوحيد" لتشكيل الائتلاف الحكومي. وتضيف "استبدال نتانياهو ليس كافيا، نحن بحاجة إلى استبدال (نتانياهوزيم)" أو جماعة نتانياهو. وينظر الكثير إلى نتانياهو الذي شغل أطول مدة في منصبه في إسرائيل منذ العام 2009، وقبلها بين عامي 1996 و1999، على أنه شخصية معززة للانقسام وبشكل كبير.

ومع ذلك، حقق رئيس الوزراء جملة من النجاحات الدبلوماسية والاقتصادية، كان آخرها توقيع اتفاقيات تطبيع العلاقات مع أربع دول عربية.

لكن الحكومات الائتلافية التي شكلها تعثرت بسرعة في السنوات الأخيرة كما بدأت محاكمته في أيار/مايو الماضي بتهم تتعلق بالفساد.

ويسعى بعض مساعدي نتانياهو السابقين اليوم إلى الإطاحة به، بينهم من انشقوا عن حزبه الليكود أو غيرهم من الوزراء السابقين.

وسيحتاج أي ائتلاف قابل للحياة وينضم إليه حزب العمل إلى استيعاب الأحزاب التي لديها أجندات يمينية مماثلة لليكود.

وعليه، فإن إيجاد أرضية مشتركة مع أحزاب أخرى بخلاف معارضة مشتركة لنتانياهو لن يكون أمرا سهلا على حزب العمل الذي قالت ميخائيلي إنه فقد مصداقيته بعدما انضم في الماضي إلى ائتلافات بقيادة اليمين.

وتدرك ميخائيلي جيدا "وجود نقاط خلاف كثيرة" وتشير إلى أن إعادة الحياة لحزبها لن تكون سريعة.

وتضيف "نحن بحاجة إلى إعادة البناء (...) سيستغرق الأمر وقتا لكن إذا لم نبدأ فلن يحدث ذلك أبدا».

تشير ميخائيلي إلى أن اغتيال رئيس الوزراء وزعيم حزب العمل إسحاق رابين عام 1995 على يد إسرائيلي متشدد ومعارض لمحادثات السلام مع الفلسطينيين، هز الحزب وناخبيه وأثار شعورا بالخوف.

حاكم نيويورك يستبعد استقالته بعد اتهامات جديدة

•• نيويورك-أ ف ب

استبعد حاكم ولاية نيويورك أندرو كومو مرة أخرى استقالته بعد تعرضه لاتهامات جديدة بالتحرش الجنسي ودعوات للتنحي وجهها له مسؤولون ديمقراطيون. تعرض الحاكم، الذي يشغل منصبه منذ عشر سنوات وأصبح رمزًا لمكافحة الوباء، للاتهام بالفعل من قبل ثلاث نساء في الأيام العشرة الماضية بسبب تصرفات أو تعليقات غير لائقة ذات دلالة جنسية.

نشرت صحيفتا "واشنطن بوست" و "وول ستريت جورنال" السبت شهادتين جديدتين تتعلقان بسلوك مشابه للحاكم البالغ من العمر 63 عامًا. ووصف متعاونون سابقون للحاكم بيئة العمل بأنها "سامة».

وقال الحاكم خلال مؤتمر صحافي عبر الهاتف "لن أستقيل بسبب مزاعم" وطعن في "مصداقية" الاتهامات الموجهة إليه.

الأربعاء، بعد إطلاق الادعاءات، أعرب كومو عن "اعتذاره البالغ" للواتي تعرضن للاساءة، نافيا القيام بأي تصرف غير لائق.

الأحد، انضمت أندريا ستيوارت كازينز، زعيمة الأغلبية الديمقراطية في مجلس الشيوخ بولاية نيويورك، إلى عدد من زملائها في البرلمان المحلي لدعوة أندرو كومو للتنحي.

إسرائيل تبدأ تطعيم العمال الفلسطينيين ضد كورونا

•• القدس-أ ف ب

أطلقت إسرائيل رسميا حملة تلقيح ضد فيروس كورونا للفلسطينيين الذين يحملون تصاريح عمل في إسرائيل أو في مستوطناتها المقامة في الضفة الغربية المحتلة.

وأكد بيان صادر عن خدمة الطوارئ الطبية الإسرائيلية أن المسعفين في منظمة "نجمة داوود الحمراء" الطبية تولوا تلقيح العمال بلقاح موديرنا في "حملات التلقيح على الحواجز الإسرائيلية وفي المناطق الصناعية" في الضفة الغربية. الخميس، تلقى 700 عامل فلسطيني اللقاح ضمن حملة تجريبية، وقالت "نجمة داوود" إن العملية كانت "ناجحة».

ويعيش نحو 475 ألف مستوطن يهودي في مستوطنات بالضفة الغربية يعتبرها الجزء الأكبر من المجتمع الدولي غير شرعية.

وكانت السلطة الفلسطينية أعلنت في 19 شباط/فبراير الماضي أنّها توصّلت مع إسرائيل إلى اتفاق تقوم بموجبه الدولة العبرية بتلقيح مئة ألف عامل فلسطيني.

وإسرائيل بين الدول الرائدة على مستوى العالم لجهة عمليات التلقيح التي تمّت نسبة لعدد السكان، إذ انتهت من تلقيح جرعتي لقاح فايزر/بايونتيك نحو 40 في المئة من سكانها البالغ تعدادهم تسعة ملايين نسمة، وبدأت الحياة الأحد بالعودة جزئيا إلى طبيعتها. وتشمل عمليات التلقيح الفلسطينيين في القدس الشرقية المحتلة والذين يزيد تعدادهم عن 300 ألف نسمة.

وواجهت إسرائيل دعوات واسعة النطاق من الأمم المتحدة وغيرها من الجهات لضمان تلقيح الفلسطينيين بصفتهم واقعين تحت الاحتلال ومحاصرين من قبل إسرائيل.

وسجلت الضفة الغربية المحتلة حيث يعيش 2،8 مليون نسمة، أكثر من 142 إصابة ألف و1596 وفاة بالفيروس منذ بدء تفشيه في الأراضي الفلسطينية العام الماضي.

ودفع التزايد المطرد في أعداد الإصابات في الضفة الغربية، السلطة الفلسطينية إلى إعلان الإغلاق الشامل ولمدة أسبوع لمدينتي رام الله ونابلس والقرى المحيطة بالقدس الشرقية المحتلة، بالإضافة إلى إغلاق مدينة بيت لحم لمدة 48 ساعة.

وحصل الفلسطينيون على عدة آلاف من اللقاحات من عدة مصادر بينها لقاحات قدمتها إسرائيل لاستخدام الطواقم الطبية.

وكانت الحكومة الفلسطينية أعلنت عن تعاقدها مع أربع شركات لتوفير اللقاحات اللازمة والتي كان من المفترض أن تصل منتصف الشهر الماضي لكنها لم تصل بعد.

زيارة البابا إلى العراق.. فسحة أمل أم نجاح عابر؟

•• بغداد-أ ف ب

على مدى ثلاثة أيام، كان العراق محطّ أنظار العالم، هذه المرة لحدث سعيد تمثّل بأوّل زيارة لحبر أعظم في التاريخ شكّل تنظيمها بالنسبة لبغداد رهاناً دبلوماسياً وأمنياً، فيما تأمل بأن تحقق منها مكاسب سياسية واقتصادية.

بالنسبة للمتحدّث باسم وزارة الخارجية العراقية أحمد الصحاف، تشكّل هذه الزيارة "نقطة انتقال" للعراق.

وأكد لفرانس برس أنه "ما لم يكن العراق آمناً ومستقراً لما كانت شخصية بمستوى البابا قد تجولت فيه"، متحدثاً أيضاً عن أفق "تقوية العلاقات الثنائية والمتعددة" مع دول أخرى بفضل هذه الزيارة.

وقبل ثلاث سنوات فقط، طوى العراق صفحة تنظيم داعش الدامية، الذي سيطر في العام 2014 على ثلث أراضيه.

وقبل أيام قليلة من وصول البابا الأرجنتيني، تسبب هجوم صاروخي جديد على قاعدة عين الأسد التي تضمّ قوات أميركية في الأنبار بغرب العراق، بمقتل متعاقد مدني أميركي مع التحالف الدولي.

لكن باستقبال البابا، أرادت بغداد أن تظهر للعالم أن الأمن استتب من جديد في البلاد بعد تلك المرحلة الصعبة.

أراد العراق أيضاً التأكيد على "التعايش" بين جميع الطوائف والأعراق التي تكوّن نسيجه الاجتماعي، والتي لم يتعرف العالم على بعضها إلا بسبب انتهاكات الإرهابيين الوحشية بحقها أو خلال الحرب الأهلية الدامية بين عامي 2006 و2008.

وأعلن رئيس الوزراء العراقي مصطفى الكاظمي، بعد لقاء البابا فرنسيس في زيارته المرجع الشيعي الأعلى علي السيستاني، السادس من آذار/مارس يوماً وطنياً "للتسامح والتعايش».

يشرح المحلل السياسي فرهد علاء الدين من مؤسسة المجلس العراقي الاستشاري أن "العراق يواجه الكثير من التحديات وربما سمحت لنا الزيارة بأن ننساها لبعض الوقت، لكن هذه المصاعب لا تزال موجودة».

لم يتجاهل البابا على أية حال في زيارته التحديات التي يعاني منها العراق.

كان الحبر الأعظم قد أبدى أيضاً دعماً لمئات الآلاف من المتظاهرين الذي نزلوا إلى شوارع احتجاجاً على الحكومة والفساد، منددا بالقمع الدموي الذي تعرضوا له.

ولم يتوان في خطبه التي ألقاها خلال الزيارة عن التنديد بـ"الفساد" المزمن في العراق، ودعا أيضاً لوقف التدخلات الخارجية في بلد بات مسرحاً للمنافسة بين الولايات المتحدة وإيران. واختار الحبر الأعظم، بعناية، مسار ومحطات رحلته لهذا الهدف.

وأوضح المحلل السياسي سجاد جياد الباحث في مركز "سانتوري فاونديشن" لفرانس برس أن صورة البابا وسط أنقاض كنيسة في الموصل "تلقي الضوء على مطالب العراقيين من سلطاتهم المحلية، على عجز الحكومات، وبطء إعادة الإعمار الذي يمنع عودة النازحين».

بالنسبة للمحلل السياسي العراقي أسامة السعيدي، فإن هذه "الزيارة هدفت إلى لفت النظر على المستوى الداخلي والدولي لمكانة وأهمية العراق».

والآن وقد أدرك العالم حجم "الموروث الحضاري والديني" و"تعدد الثقافات" في العراق، فيما تابع جولة البابا من أور، الموقع الذي يعتقد أنه مسقط رأس النبي ابراهيم، وصولاً إلى النجف مقرّ المرجعية العليا لعدد كبير من المسلمين الشيعة في العالم، فلا "بدّ للطبقة السياسية أن تتحمل المسؤولية في المحافظة على هذا الشعب وهذا البلد».

وأكد السعيدي لفرانس برس أنه لا بدّ من "إعادة نظر في كل البنى التحتية" بعد هذه الزيارة، "ليصبح البلد مؤهلاً وصالحاً للعيش». من جهته رحّب مصدر أمني في تصريحات لفرانس برس بـ"عدم حدوث أي خرق أمني ولو بشكل صغير جداً"، مضيفاً "هذا دليل دامغ وواضح على نجاح العراق بقواته الأمنية والاستخبارية" في إتمام هذه الزيارة.

وعلى الرغم من أن الزيارة فتحت الأبواب أمام السياحة في مواقع عديدة لكن العراق لا يتمتع حتى الآن بالبنى التحتية اللازمة لاستقبالهم. ولا يزال العراقيون محرومين من الكهرباء لساعات طويلة، فضلاً عن مواجهتهم نقصاً بخدمات أولية عديدة مثل المياه.

كما أن مستشفيات البلاد عاجزة عن مواجهة وباء كوفيد-19 الذي يجتاح العالم.

لا تلغي الإيجابية العابرة للزيارة بالنسبة لجياد أيضاً واقع أنه "لا يزال هناك زعماء طوائف يؤججون التوترات الاثنية، وإيران لا تزال تتدخل بالشأن العراقي، وهناك أيضاً مشكلة المجموعات المسلحة" ذات النفوذ، في بلد لم ينتف فيه تماماً أيضاً وجود خلايا لتنظيم داعش الإرهابي بالإضافة إلى فصائل موالية لإيران.

ويضيف أنه "للأسف، أعتقد أننا سنسمع أخباراً كثيرة عن العراق، لكنها ستكون أخباراً حزينة لا سعيدة».

عواصم

صنعاء

لقي ثمانية مهاجرين وحراس حتفهم وأصيب العشرات بجروح إثر اندلاع حريق في مركز إيواء في العاصمة اليمنية، وفق ما أفادت المنظمة الدولية للهجرة. وأفادت المديرة الإقليمية للمنظمة لمنطقة الشرق الأوسط وشمال إفريقيا كارميلا غودو "تأكد مقتل ثمانية أشخاص، تشير التقارير إلي أن الحصيلة الإجمالية للقتلى أعلى بكثير». وأضافت أن "المنظمة الدولية للهجرة تستجيب على وجه الخصوص عبر تقديم الرعاية الصحية الطارئة لأكثر من 170 جريحا، حالات أكثر من 90 منهم خطيرة». وأشارت غودو إلى أن سبب اندلاع الحريق في المركز في صنعاء "لا يزال غير واضح"، مضيفة "إنه واحد من مخاطر عديدة واجهها المهاجرون خلال السنوات الست الماضية من الأزمة في اليمن». ويُعتقد أن آلاف المهاجرين عالقون في اليمن، حيث أودت سنوات النزاع بعشرات الآلاف وأدت إلى نزوح الملايين في إطار أزمة إنسانية تعتبرها الأمم المتحدة الأسوأ في العالم. ويخوض آلاف المهاجرين سنويا رحلات محفوفة بالمخاطر على متن قوارب من القرن الإفريقي إلى البلد الذي يرزح تحت وطأة الحرب، إذ يهدف كثيرون لاستكمال الرحلة باتّجاه دول الخليج بحثا عن فرص عمل. والأسبوع الماضي، غرق 20 شخصا على الأقل بعدما ألقى مهرّبون بعشرات المهاجرين في البحر بين جيبوتي واليمن، بحسب المنظمة الدولية.

سيدني

قالت وزيرة الخارجية الأسترالية ماريز باين إن أستراليا علقت برنامج التعاون الدفاعي مع ميانمار بسبب حملة قمع مكثفة يشنها الجيش في ميانمار على الاحتجاجات الحاشدة ضد الانقلاب الذي وقع الشهر الماضي. وقالت باين في بيان في ساعة متأخرة من مساء الأحد إن أستراليا ستعيد أيضا توجيه الاحتياجات الإنسانية العاجلة إلى الروهينجا والأقليات العرقية الأخرى. وأضافت "سنعطي أولوية للاحتياجات الإنسانية والاحتياجات التي تظهر على الساحة والأكثر إلحاحا ونسعى لضمان أن تكون مشاركتنا الإنسانية مع المنظمات غير الحكومية ومن خلالها وليس مع الحكومة أو الكيانات ذات الصلة بالحكومة». وتقتصر العلاقات الدفاعية الثنائية الأسترالية مع جيش ميانمار على المجالات غير القتالية مثل تعليم اللغة الإنجليزية. وتجمع مئات في سيدني أكبر مدن أستراليا في مطلع الأسبوع لحث الحكومة الأسترالية على اتخاذ موقف قوي ضد الانقلاب. وقالت باين "نواصل حث قوات الأمن في ميانمار بقوة على ممارسة ضبط النفس والامتناع عن العنف ضد المدنيين».

سيول

توصّلت كوريا الجنوبيّة والولايات المتّحدة إلى اتّفاق بشأن مساهمة سيول الماليّة في الوجود العسكري الأميركي في البلاد، وفق ما أعلنت السلطات الكوريّة الجنوبيّة أمس الاثنين، في اليوم الأوّل من المناورات العسكريّة السنويّة المشتركة مع الجنود الأميركيّين. وشهدت العلاقة بين سيول وواشنطن اللتين يجمعهما تحالف عسكري، اضطرابات كبيرة في السنوات الأخيرة، إذ اتّهم الرئيس الأميركي السابق الجمهوري دونالد ترامب كوريا الجنوبيّة بعدم المساهمة بشكل كاف في الوجود العسكري الأميركي على أراضيها، مطالبًا إيّاها بمليارات الدولارات. وينتشر نحو 28500 جندي أميركي في كوريا الجنوبيّة لحمايتها من هجوم كوري شمالي محتمل. وطلبت الإدارة الأميركيّة في بادئ الأمر من كوريا الجنوبيّة دفع 5 مليارات دولار سنويًا. وكان هذا المبلغ أكثر من خمسة أضعاف المبلغ الذي حدّدته الاتّفاقية السابقة التي انتهت صلاحيّتها نهاية عام 2019 والتي بموجبها كانت سيول تساهم بمبلغ 920 مليون دولار سنويًا. وقالت وزارة الخارجيّة الكوريّة الجنوبيّة إنّ الجانبَين وقّعا اتّفاقًا "مبدئيًا" لم تُحدّد قيمته. وأضافت في بيان "الحكومة ستحلّ مشكلة استمرّت أكثر من عام، من خلال توقيعها السريع على اتّفاق". وبعد ذلك، يتوجّب أن تتمّ الموافقة على هذا الاتفاق في الجمعية الوطنيّة الكوريّة الجنوبيّة.

بدء محاكمة الشرطي المتهم بقتل جورج فلويد

•• مينيابوليس-أ ف ب

بدأت أمس الاثنين محاكمة تاريخية في مينيابوليس بشمال الولايات المتحدة مع مثول الشرطي الأبيض الذي قتل الأميركي الإفريقي جورج فلويد في 25 أيار/مايو، في جريمة أشعلت حركة احتجاج ضد العنصرية لم تقتصر على الولايات المتحدة بل عمت العالم بأسره.

فالرجل البالغ 44 عاما قضى منها 19 في صفوف الشرطة في مينيابوليس، متهم في الوقت الحاضر بالقتل غير العمد، وسيمثل أمام المحكمة حرا بعدما أطلق سراحه بكفالة.

وتدخّل شوفين مع ثلاثة من زملائه الشرطيين في 25 أيار/مايو لتوقيف جورج فلويد للاشتباه باستخدامه ورقة مالية مزورة بقيمة عشرين دولارا لشراء علبة سجائر. وبقي شوفين راكعا على عنق جورج فلويد الممدد أرضا على بطنه مكبّل اليدين، على مدى تسع دقائق طويلة لم يأبه خلالها لتوسّل الأربعيني الأسود ونداءاته المتكررة إذ كان يكافح لالتقاط أنفاسه، وواصل الضغط حتى بعدما دخل في غيبوبة، وسط هلع عدد من المارة في وسط الشارع حيث جرت عملية التوقيف.

وتحولت كلمات فلويد الأخيرة "لا يمكنني التنفّس" إلى شعار ردده ملايين المتظاهرين الذين نزلوا إلى الشوارع من ميامي إلى لوس أنجليس بعد مشاهدة فيديو نقل وقائع المأساة، وترددت أصداؤه في أنحاء العالم مثل لندن وباريس وصولا إلى سيدني للمطالبة بإحقاق العدالة.

وفتحت التعبئة الشعبية نقاشا جوهريا في الولايات المتحدة حول الوسائل التي يتبعها الشرطيون وماضي البلد العنصري. وبعدما تراجعت الاحتجاجات في الخريف، عادت مجددا مع اقتراب موعد المحاكمة ولا سيما في مينيابوليس التي شهدت عدة تجمعات في نهاية الاسبوع.

مقتل متظاهرَين في بورما ودعوات نقابية لشل الاقتصاد

•• رانغون–أ ف ب

قتل متظاهران مؤيدان للديموقراطية أمس الاثنين في بورما حيث أغلقت المصارف والشركات والمصانع أبوابها بعد الدعوة التي أطلقتها النقابات الرئيسية لتكثيف الإضرابات بهدف خنق اقتصاد البلاد والضغط على المجموعة العسكرية. ويشارك موظفون حكوميون ومزارعون وعمال في القطاع الخاص إلى جانب الشباب في التظاهرات المؤيدة للديموقراطية في كل أنحاء البلاد. في ميينكيينا (وسط)، سمع دوي انفجارات متعددة ونقل متظاهرون مضرجون بالدماء بعيدا عن مكان إطلاق النار، وفقا للصور التي نشرت على مواقع التواصل الاجتماعي.

وأفاد مسعف طلب عدم كشف اسمه عن "مقتل رجلين" وإصابة عدد من الأشخاص بجروح من بينهم امرأة أصيبت برصاصة في ذراعها.

ودعت تسع من أكبر النقابات إلى "إغلاق كامل ولفترة طويلة للاقتصاد" اعتبارا من الاثنين. وكتبت النقابات في بيان مشترك "لقد حان وقت التحرك" مشيرة إلى أن السماح باستمرار النشاطات الاقتصادية سيساعد الجيش الذي "يقمع طاقة الشعب البورمي». ونتيجة لذلك، أغلقت مصانع النسيج، وهو قطاع كان يشهد ازدهارا قبل انقلاب الأول من شباط/فبراير، ومراكز التسوق والمصارف ومكاتب البريد.

من جانبها، حذرت المجموعة العسكرية من أنّه سيتم طرد الموظفين الذين لا يستأنفون أعمالهم الاثنين. وتؤثر هذه الدعوات إلى الإضراب الذي بدأ بعيد الانقلاب على عدد هائل من قطاعات الاقتصاد البورمي الضعيف أصلا، مع مصارف غير قادرة على العمل ومستشفيات مغلقة ومكاتب حكومية فارغة.

وانضمت أقليات عرقية إلى الاحتجاجات. قرب بلدة داوي (جنوب)، تظاهر المئات من عرقية كارينز ملوحين بأعلامهم الزرقاء والبيضاء والحمراء وداعين إلى "إنهاء الدكتاتورية". ويرافق التظاهرات متمردون من الجناح المسلح لاتحاد كارن الوطني قدموا لحماية المتظاهرين من أعمال عنف محتملة من قبل قوات الأمن. كذلك، انضمت العديد من النساء البورميات إلى التظاهرات للاحتفال باليوم العالمي للمرأة.

وتظاهر آلاف البورميين من رهبان وطلاب وموظفين حكوميين الأحد، خصوصا في ماندالاي (وسط) حيث تم تنظيم تظاهرة ضخمة.

واستخدمت القوى الأمنية المنتشرة بأعداد كبيرة الغاز المسيّل للدموع والرصاص المطاطي وكذلك الذخيرة الحية لتفريق التجمعات، وفق شهادات جمعتها وكالة فرانس برس. وتم توقيف عشرات المتظاهرين وإصابة عدد آخر وفقا لجمعية مساعدة السجناء السياسيين.

وقالت المنظمة البورمية غير الحكومية إن التظاهرات التي نظمت "في مناطق سكنية وداخل مبان دينية ومستشفيات وجامعات، تم قمعها بشكل عنيف».

انتشرت قوات الأمن مساء الأحد في أحياء عدة في رانغون وسيطرت على العديد من المستشفيات العامة في المدينة. ونددت منظمة "أطباء من أجل حقوق الإنسان" غير الحكومية باحتلال القوى الامنية لمستشفيات قائلة إن "موجة العنف الأخيرة أثارت قلقها».

ونفّذت الشرطة السبت عمليات ليلية استهدفت مسؤولين في الرابطة الوطنية من أجل الديموقراطية، الحزب الذي تتزعمه أونغ سان سو تشي التي أطاحها انقلاب عسكري في الأول من شباط/فبراير الماضي. وقُتل خلالها مسؤول محلي في الحزب هو خين مونغ لات البالغ 58 عاما.

وحذّرت المجموعة العسكرية الأحد من أن النواب الذين لا يعترفون بشرعية الانقلاب وشكلوا لجنة لتمثيل الحكومة المدنية يرتكبون "خيانة عظمى" قد تصل عقوبتها إلى السجن 22 عاما. وقتل أكثر من 50 متظاهرا منذ الانقلاب الذي أطاح سو تشي الحائزة جائزة نوبل للسلام عام 1991.

لاجئون سوريون في تركيا يحلمون بالعودة إلى بلدهم

•• غازي عنتاب–أ ف ب

في تركيا، يحلم لاجئون سوريون في تركيا بالعودة إلى بلدهم، بعضهم وضعه سيء للغاية، وبعضهم أفضل حالا، لكن في كل الأحوال، لن يقدموا على أي خطوة للعودة طالما الرئيس بشار الأسد في الحكم.

من أصل حوالي 5،6 مليون سوري سلكوا طريق الهجرة منذ بدء النزاع الذي يدخل عامه الحادي عشر في 15 آذار/مارس، لجأ أكثر من 3،6 ملايين إلى تركيا المجاورة، فأحدثوا تغييراً ديموغرافياً عميقاً في المحافظات التركية الحدودية على غرار غازي عنتاب وهاتاي.

وبحسب الأرقام الرسمية، تعدّ غازي عنتاب حوالي 450 ألف لاجئ سوري، أي شخص من كل خمسة مقيمين. ويتحدّر معظم السوريين فيها من مدينة حلب التي تبعد 110 كلم من الجانب الآخر من الحدود، ومنطقتها.

يملك اسماعيل عبطيني مع عائلته مطعماً في جادة إينونو، أحد الشوارع التجارية الرئيسية في مدينة غازي عنتاب، مركز المحافظة التي تحمل الاسم نفسها. ويقول "أتمنى العودة إلى سوريا، لكنني أحاول في الوقت نفسه الحصول على الجنسية التركية، لأن طالما الأسد في الحكم، من المستحيل بالنسبة إلينا العودة».

غادر إسماعيل حلب عام 2013 مع أهله وأشقائه وشقيقاته وزوجته وأبنائهما، "هرباً من البراميل المتفجرة التي كان يلقيها النظام على حيّنا". وقُتل أحد أشقائه في عملية قصف.

أمام مشواتي دجاج وشيش شاورما دوّار وصحن فلافل كبير، يحضّر الموظفون السوريون طلبيات لخدمات التوصيل أو ليتسلمها الزبائن بأنفسهم، في ظلّ القيود المفروضة لاحتواء تفشي فيروس كورونا.

ويعترف اسماعيل أن العمل مزدهر، إلا أنه لن يتردد في العودة إلى سوريا في حال سقط النظام. وقال "تركنا خلفنا متاجر ومنازل ومزرعة كبيرة».

في هذا الجزء من جادة إينونو المعروفة أكثر باسم البازار الإيراني، يستثمر سوريون معظم المحلات، حتى لو أن الأسماء على الواجهات مكتوبة بالأحرف التركية كما يفرض القانون.

ويقول زكريا الصباغ (23 عاماً)، وهو بائع فواكه مجففة، "غادرنا هرباً من نظام الأسد، إن قيل لنا الآن إن نظام الأسد سقط، لن ترى أحدا (منّا) هنا في تركيا"، مضيفاً "هل رأيت كل هذه المحال التجارية التابعة لسوريين في هذا الشارع؟ الجميع سيتركونها وسيذهبون فوراً إلى سوريا».

ويرى خضر الحسين، وهو تاجر يبلغ 41 عاماً، أنه في حال بقي الأسد في الحكم "ما من أمل في العودة، أولادي أعزاء على قلبي، من المستحيل أن أختبر مجدداً ما سبق أن عشناه».

في صالونه لتصفيف الشعر، يعرض محمد أبو النار البالغ 28 عاماً وزبائنه السيناريوهات المحتملة لعودتهم إلى سوريا والمخارج المحتملة للنزاع.

ويقول الحلاق الذي يقصّ شعر زبون أشيب، "في حال العودة إلى سوريا، في البداية سنُسجن، ولن يعرف أحد أي شيء عن مصيرنا، فأنا عسكري منشق، وثمة كثر مثلي..". ويضيف "من المستحيل أن يعود أحد طالما النظام باقٍ».

وفي حين تمكن تجار جادة إينونو من إعادة بناء حياة جديدة في غازي عنتاب، يحاول سوريون آخرون العيش بموارد بسيطة. مثل زينة علوي التي فقدت زوجها في قصف عام 2014 وتعيش اليوم مع بناتها الأربع وابنيها في شقة حقيرة في حيّ بائس، على مقربة من وسط المدينة.

وحرمتها أزمة الوباء من ممارسة أعمال صغيرة وباتت الآن تعتمد على فاعلي الخير لإطعام عائلتها ودفع ما يعادل 60 دولارا بدل إيجار منزلها.

تستخدم زينة موقدة على الفحم لتدفئة القاعة الرئيسية في الشقة التي تحتوي على فرشتين وكنبة قديمة.

تتحدث عن بلدها بحنين، لكن دون أن تذكر احتمال عودة قريبة.

وتقول "أقول (لأطفالي) إن سوريا بلد جميل والحياة فيه مميزة، وإننا كنا نعيش في منزلنا سعداء من دون أن نضطر للقيام بنوع العمل الذي نقوم به هنا، لكن هذه مشيئة رب العالمين».

وغادرت عهد الوالي من جهتها، حلب مع ابنها الوحيد عام 2014، بعد عام من مقتل زوجها الذي كان يقاتل ضد قوات النظام. وهي صاحبة محل بقالة اليوم ومقرّبة من الكثير من العائلات السورية التي تقطن الحيّ.

وتقول السيدة البالغة 39 عاماً "الطاغية ما زال موجوداً، من قتلنا وشرّدنا ما زال موجوداً، فكيف سنعود لنعيش في ظل حكمه؟».

وتضيف "هل أمشي في الشارع لأرى صورته معلقة في مقابل الدمار الذي قتل أطفالاً ويتّم أطفالاً وقتل نساء؟ كيف سأعود؟ لن أعود بالتأكيد».

على جدار قرب البقالة، كُتب شعار باللغة الانكليزية يبدو وكأنه يلخّص مشاعر السوريين في المنطقة حيال احتمال عودتهم إلى بلدهم: "ربما يوماً ما».

نافذة مشرعة

آراء لا تلزمنا ولكنها تمنحنا فرصة اكتشاف كيف يفكر الآخر

ديمقراطيان يضعفان جو بايدن...!

•• فرانسوا كليمنصو

يقال عن الأول، في نيويورك، أنه قد يستقيل في الأيام المقبلة لأن الضغط قوي للغاية، حتى داخل الحزب الديمقراطي المحلي، حتى يرحل. في حين سيواجه الثاني بحلول الصيف "سحب الثقة"، وهو شكل من أشكال العزل عن طريق الاقتراع العام، حيث يتم انتقاد إدارته المحلية للوباء من ولايته في ساكرامنتو من قبل المحافظين.

ولكن، كما هو الحال في كثير من الأحيان في الولايات المتحدة، فإن الفضيحة هي التي تشعل فتيل النيران وليس الحكم. اندرو كومو، 63 عاما، وزير الإسكان السابق لبيل كلينتون، المتزوج في أول مرة من إحدى بنات بوب كينيدي، اتهم بالتحرش الجنسي من قبل اثنين على الأقل من معاونيه السابقين، ومن ابنة صديق.

غافين نيوسوم، 53 عامًا، تزوج في زواج أول من كيمبرلي غيلفويل، عارضة الأزياء السابقة ومدعية عامة، انتهت بعد طلاقهما بالتعليق على الأخبار القانونية على قناة فوكس نيوز، قبل الزواج دون جونيور ترامب، الابن الأكبر للرئيس السابق. خلال الحجر الصحي الكامل الذي أمر به الحاكم خلال عطلة عيد الشكر الأخيرة، لم يجد الحاكم شيئًا أفضل من الذهاب لتناول العشاء مع الأصدقاء في مطعم عصري ومميز بنجومه في وادي نابا.

وقت الاختيار لبايدن

بالنسبة لجو بايدن، الذي هو فريسة لأزمة صحية واقتصادية وسياسية غير مسبوقة، فإن هاذين الرجلين من الوزن الثقيل داخل الاستبلشمنت الديمقراطي، يشكلان مصدر إحراج هو في غنى عنه.

لقد حصد في كاليفورنيا ونيويورك على ربع أصواته في نوفمبر الماضي. وحتى لو أن التوازن السياسي ليس قابلا للتعديل هناك على المدى القصير، فإن الفضائح لا تساهم في التماسك الضروري للحزب في مواجهة المسؤولين الجمهوريين المنتخبين الذين لم يستوعبوا بعد هزيمتهم. هل لا بد من التضحية بواحدة من هاتين الكرتين؟

يبدو الوضع أكثر يأسًا في نيويورك، حيث وزير العدل هو المسؤول عن تحقيقات الحاكم. ليتيتيا جيمس، وهي ديمقراطية أمريكية من أصل أفريقي، حساسة للغاية تجاه القضايا التي يثيرها الإفلات من العقاب على الاعتداء الجنسي. ويقال إنها قد تكون مرشحة لخلافة الحاكم في نهاية ولايته الثالثة عام 2022.

في كاليفورنيا، في المقابل، الحزب في جبهة واحدة مع حاكمه، ويغفر له خطأه في الذهاب إلى المطعم، ويعد بقطع الطريق أمام الجمهوريين في صناديق الاقتراع إذا تأكدت محاولتهم اللجوء الى "سحب الثقة».

كما يتعرض كومو ونيوسوم لانتقادات شديدة بسبب الموجة الثانية من الفيروس، بعد التصفيق لهما في ذروة الموجة الأولى عندما كان دونالد ترامب في حالة إنكار تام. التهمة: التردد، الالتفاف، الافتقار إلى الشفافية، ووعود برفع الحجر الصحي دون دراسة

ومرة أخرى، أن هذا النوع من القادة هو الذي يطمس صورة رئيس يباشر، وينوي إنهاء أول 100 يوم له في البيت الأبيض بأقل أضرار جانبية ممكنة.

ترجمة خيرة الشيباني

×رئيس تحرير في صحيفة لو جورنال دو ديمانش. من مؤلفاته هيلاري كلينتون من الألف إلى الياء، باراك أوباما... عن العرق في أمريكا، والعيش مع الأمريكان...

مصر تدين وتستنكر استمرار ميليشيا الحوثي في ارتكاب عملياتها الإرهابية

•• القاهرة –وام:

أعربت مصر وبأشد العبارات عن بالغ إدانتها واستنكارها لاستمرار ميليشيا الحوثي في ارتكاب عملياتها الإرهابية النكراء ضد أراضي المملكة العربية السعودية من خلال الاستهداف المتواصل للمناطق المدنية والمؤسسات الحيوية بما في ذلك مواقع منشآت الطاقة والتي تؤثر على إمداداتها في المملكة والمنطقة بأسرها، وآخرها ما تعرضت له مساء أمس الأول كل من ميناء رأس تنورة ومرافق شركة أرامكو بالمملكة من هجمات بواسطة طائرة مسيرة وصاروخ باليستي، تم اعتراضهما والتصدي لهما بنجاح. وأكدت مصر مجددا على شديد رفضها واستهجانها لمثل تلك الهجمات الخسيسة التي تتنافى مع القانون الدولي والإنساني، وتعرقل من جهود إحلال السلام باليمن، فضلاً عما تمثله من تقويض لأمن المنطقة واستقرارها. وشدد بيان لوزارة الخارجية أمس على وقوف مصر، حكومة وشعبا، مع حكومة وشعب السعودية، وتضامنها مع كل ما تتخذه المملكة من إجراءات لمواجهة تلك الاعتداءات السافرة، والحفاظ على أمنها واستقرارها وسيادتها.

تحقيق في إيطاليا ضد جزائري في هجمات باريس

•• روما–أ ف ب

أعلنت الشرطة الإيطالية أمس الاثنين بدء إجراءات قضائية ضد جزائري يبلغ من العمر 36 عاما يشتبه بأنه عضو في تنظيم داعش وبأنه وفّر "وثائق مزورة" لمرتكبي هجمات 13 تشرين الثاني/نوفمبر 2015 في فرنسا. وكشفت التحقيقات "بفضل تعاون دولي واسع، قرب المشتبه به من مجموعات متطرفة فضلا عن نشاطه المباشر في دعم منفذي الهجمات الإرهابية على باتاكلان واستاد دو فرانس والهجمات المسلحة التي حدثت في باريس في 13 تشرين الثاني/نوفمبر 2015، "من خلال تقديم وثائق مزورة لمنفذيها"، وفق بيان لشرطة باري (جنوب). وعرّفت صحيفة "لا ريبوبليكا" اليومية المشتبه به على أنه عثمان توامي المسجون حاليا لحمله أوراقا مزورة. وكان من المفترض أن يخرج من السجن في يونيو. ووفقا للصحيفة، كان توامي جزءا من خلية تابعة لتنظيم داعش تعمل في فرنسا وبلجيكا، إلى جانب شقيقيه. كما أنه كان على اتصال مع أميدي كوليبالي وشريف كواشي اللذين نفذا مع سعيد كواشي، هجمات يناير 2015 ضد صحيفة شارلي إيبدو الساخرة وشرطيين ومتجر يهودي.

خوف وغضب.. قرية قسمتها الحدود بين أرمينيا وأذربيجان

•• شورنوخ–أ ف ب

قيل لستيبان موفسيسيان إن منزله ما زال في أرمينيا لكن نصف حظيرة البقر المرفقة به تقع الآن في الأراضي التي تسيطر عليها أذربيجان بعدما أدت حرب العام الماضي إلى تغيير جذري في الحدود بين الدولتين السوفياتيتين السابقتين.

يقول حارس الغابات السابق (71 عاما) فيما يقف في فناء منزله الامامي "يظهر نظام تحديد المواقع العالمي (جي بي إس) أن الحدود تمر من هنا. لكن كيف يمكن أن يكون الأمر كذلك؟».

على مسافة أمتار قليلة، يراقب حارسان أرمينيان مزودان بندقيتي كلاشنيكوف، الحدود بشكل مستمر. إلى جانبهما لافتة موضوعة حديثا تقول إنك تدخل أذربيجان وخلفها يرفرف علم الدولة فوق معسكر مراقبة الحدود.

حتى أشهر قليلة، كان أقرب وجود أذربيجاني في شرق قرية شورنوخ التي تبعد عشرات الكيلومترات.

وبين الجانبين، تقع أراضي إقليم ناغورني قره باغ الذي سيطر عليه المقاتلون الأرمن بعد حرب اندلعت قبل 30 عاما عقب انهيار الاتحاد السوفياتي.

لكن ميزان القوى انقلب بعد ستة أسابيع من القتال الذي اندلع في أيلول/سبتمبر الماضي فيما شهدت أرمينيا صراعا للموافقة على تسليم مساحات شاسعة من الأراضي إلى أذربيجان.

فقد أدى اتفاق لوقف إطلاق النار توسطت فيه روسيا، للعودة إلى الحدود المعترف بها دوليا بين البلدين والتي كانت موجودة لعقود على الورق فقط.

في شورنوخ، تم رسم الحدود بشكل مبهم على طول الطريق الذي يمر وسط هذه القرية الزراعية الفقيرة التي تضم 28 عائلة. وعبر الحدود، تراقب القوات الأرمنية والأذربيجانية بعضها بعضا بقلق. وبين المعسكرين، وحدة روسية من حرس الحدود مع ناقلة جنود مدرعة. وعلى الجانب السفلي من القرية، طالبت أذربيجان بعشرات المنازل وأجبرت العائلات الأرمينية التي عاشت هناك على المغادرة.

ويوضح المزارع خاتشيك ستيبانيان "جاء جنرال أذربيجاني وقال إنها أرضهم».

انتقلت عائلته إلى منزل أحد الجيران على الجانب الآخر من الطريق وهي تنظر من النافذة كل يوم إلى المنزل المهجور الذي تركته على مسافة أمتار. ويقول ستيبانيان "إنه شعور مؤلم بالطبع. هذه أرض أرمنية، وعلينا الآن أن نعيش مع أعدائنا في الجوار».

وتحديد صاحب كل قطعة صغيرة في هذه الأرض، مهمّة متنازع عليها بشدة.

ويعود جزء كبير من المشكلة إلى قرن، عندما رسم القادة السوفيات الحدود على الخريطة دون أدنى اعتبار للعداوات القديمة أو الادعاءات التاريخية. عاشت العائلات الأذربيجانية في المنازل المتنازع عليها حتى أواخر الثمانينات، لكنها غادرت مع تفاقم التوتر في جمهوريات الاتحاد السوفياتي إضافة إلى عودة التوتر العرقي في كل أنحاء المنطقة.

ويصر سكان شورنوخ على أن القرية بكاملها يجب أن تكون في أرمينيا بموجب الخرائط السوفياتية القديمة. لكن الجانب الأذربيجاني استخدم تقنيات أكثر حداثة لرسم خرائط مستعينا بالأقمار الاصطناعية لتحديد المكان حيث يقول إن الحدود يجب أن تكون، وقد تمكن حتى الآن من الحصول على مراده.

لا يستطيع مسؤول القرية هاكوب أرشاكيان احتواء مرارته جراء الانقلاب المفاجئ في الأقدار.

واقفا على نتوء صخري، أطلق مجموعة من الكلمات البذيئة عند رؤيته أحد حرس الحدود الأذربيجانيين على مسافة قريبة تحته.

فقد اضطر أرشاكيان أيضا لمغادرة منزله وهو يعيش حاليا مع زوجته وابنته في مكتبه.

ويقول "إن الامر يسبب لك شعورا بالاختناق... عشنا هناك أكثر من ثلاثين عاما. كانت حياتنا وكل ذكرياتنا».

وتقوم الحكومة الأرمينية ببناء منازل جديدة للنازحين في القرية، لكن القرويين يصرون على أنهم يريدون استعادة أراضيهم القديمة.

وفي حين لم يتم الإبلاغ عن أي عنف حتى الآن، لكن أصغر حادث سيتطلب وساطة دولية ومن الصعب رؤية كيف يمكن استدامة الهدنة الحالية.

ويوضح أرشاكيان "ذات يوم عبر خنزير شخص ما إلى الجانب الآخر. وتوجّب على حرس الحدود الارمنيين والروس والأذربيجانيين الموافقة على عملية مراقبة مشتركة بعدما سمح للمالك بالذهاب وإحضاره».

دور بدني يتطلب اليقظة المستمرة

رجال الرئيس: تحقيق حول الخدمة السرية الأمريكية

•• الفجر –خيرة الشيباني

تتمثل مهمتهم الرئيسية في حماية رئيس الولايات المتحدة. دور بدني يتطلب اليقظة المستمرة، ولكن أيضًا روح استراتيجي، لأن التهديد حقيقي جدا. واشنطن العاصمة، 20 يناير 2021، الساعة 3 مساءً، كرر ديفيد تشو هذا الموعد مائة مرة في رأسه، وتقريباً عدة مرات على المكان عينه . القول بأنه في حالة استنفار وتأهب لا تفي بالغرض. في تلك اللحظة بالتحديد، يراهن بحياته المهنية وسمعته وحياته. إنه رهان يتجدد ومستمر، لكن هذه اللحظة فريدة من نوعها من حيث أنها أخطر، وفي يوم حساس أصلا. استمرارًا لتقليد افتتحه جيمي كارتر عام 1977، نزل جو بايدن لتوه من كاديلاك الرئاسية وبدأ السير على طول شارع بنسلفانيا للوصول إلى مقر إقامته ومكتبه خلال السنوات الأربع المقبلة: البيت الأبيض. وراءه، عائلته بأكملها... على الجانبين، خلف الحواجز، قلة مختارة من المسؤولين والصحفيين، ذهب لتحيتهم بقفزة. من حوله، حوالي خمسة عشر حارسًا شخصيًا، بقيادة ديفيد تشو، تم تعيينه قبل أسابيع قليلة رئيسًا للحرس الرئاسي، وهو أحد أعلى المناصب في الخدمة السرية. وجه مربع، شعر محلوق، هذا الأمريكي من أصل كوري يبقى بشكل دائم في ظل الشخصية التي يحميها. ببدلتهم وربطة عنقهم، وشارتهم التي تشبه نجمة الشريف، ونظاراتهم الشمسية المشدودة الى أنوفهم -من أجل فحص المشتبه بهم دون لفت الانتباه -وإصبعهم على السماعة، يشكل هو ورجاله فريق النخبة المسؤولة عن أمن الرئيس الأمريكي.

بايدن يصعد على متن طائرة الرئاسة في الخلفية ديفيد تشو رئيس الحرس الرئاسي

جزء صغير من 3200 عون فقط يقف بجانب الرئيس

خلال حفل تنصيب جو بايدن، حاصر عملاء الخدمة السرية السيارة الرئاسية

لا يمثل المال مشكلة عندما يتعلق الأمر بضمان سلامة الرئيس أو بالأحرى الرؤساء، لأن حمايتهم مضمونة مدى الحياة

يفترض أن تكون سيارة «الوحش» غير قابلة للتدمير، وقادرة على تحمل لغم أو صاروخ

خطر وقوع هجوم من قبل المتعصبين للبيض أصبح اليوم أكثر واقعية من أي وقت مضى

«صفر فشل"، لا مجال للخطأ

التوتر متأصل في مهنتهم، وأقل خطأ يمكن أن يكون قاتلاً. بعد أسبوعين من الهجوم على الكابيتول هيل من قبل أنصار دونالد ترامب، يُعدّ حفل التنصيب هذا الأقوى ضغطا عرفته البلاد في السنوات التي أعقبت الحرب الأهلية. في المجموع، تم نشر 25000 من رجال الحرس الوطني، وسدت المركبات المدرعة الشوارع، وتجوب السماء طائرات دون طيار وطائرات هليكوبتر، وقناصة في مواقعهم على جميع أسطح المنازل المحيطة، وتم إخراج ما لا يقل عن سبع سيارات كاديلاك مدرعة من المرآب لنقل الرئيس 46 ونائبه كامالا هاريس وثلاثة من أسلافه (الا دونالد ترامب، الذي قاطع الحفل من قصره في مارالاغو، فلوريدا).

من الصعب تخيّل تأمينًا أكثر من هذا. ولذا، لم يتم تسجيل أي حادث، مما يدل على فعالية هؤلاء الحراس الشخصيين الاستثنائيين، الذين شعارهم غير الرسمي هو "صفر فشل"، "صفر خطأ". وهذا شرط يومي لا يعاني من أي ثغرة، وعلى وجه الخصوص، خلال "المناسبات الخاصة التي تهم الأمن القومي". وهذه المناسبات ضخمة تصبح خلالها الخدمة السرية أقوى وكالة في البلاد. ساعتها يمكن لأعوانها الوصول إلى جميع المعلومات التي تنقلها الوكالات المختلفة (سي أي ايه، اف بي اي، وكالة الأمن القومي)، وتنسيق القوات المشاركة، وإظهار عضلاتهم. "يجب أن تظل بعض الوسائل الموضوعة غير مرئية، ولكن من الضروري أن يكون البعض الآخر مرئيًا ليكون له تأثير رادع"، يوضح جوناثان واكرو، عضو في الخدمة السرية من 2001 إلى 2014، وهو الآن مستشار أمني.

لم يكن الأمر دائمًا على هذا النحو. عندما انتقل أبراهام لينكولن إلى اللوج الخاص به في مسرح فورد بواشنطن في 14 أبريل 1865 لحضور مسرحية "ابن عمنا الأمريكي"، لم يهتم كثيرًا بسلامته. وعلى الرغم من التهديدات المستمرة بالقتل التي تلقاها منذ أن ألغى العبودية قبل خمس سنوات، ورغم نصيحة جنرالاته، فإنه يرفض أن يحيط نفسه بحراسه الشخصيين. إنه يعتقد أن الرئيس يجب أن يظل قريبًا من شعبه، ويمكن الوصول إليه. ومن المفارقات أن الخدمة السرية، التي أنشأها لتوه، لها مهمة واحدة تتمثل في مكافحة التداول المستشري للأموال المزيفة. لذلك في تلك الليلة، لم يواجه جون ويلكس بوث، وهو من أنصار تفوق العرق الابيض، أي مشكلة في اقتحام المسرح وإطلاق النار على رأس لينكولن باستخدام ديرينجر عيار 44. عاشت البلاد حالة صدمة، لكن هذا لم يكفي لإقناع خلفائه بالحاجة الى حماية لصيقة. بعد ستة عشر عامًا، في محطة بالتيمور، تعرض الرئيس جيمس أ. غارفيلد لهجوم من قبل رجل مجنون ومات بعد فترة وجيزة متأثرًا بجروح ناجمة عن طلقات نارية تم علاجها بشكل سيء. وكان لا بد من الانتظار حتى عام 1901، عندما قتل ويليام ماكينلي، الرئيس الأمريكي الخامس والعشرون، على يد فوضوي من أصل بولندي –ومرة أخرى في منتصف الشارع في بوفالو، ومرة أخرى بطلق ناري -ليقرر الكونجرس أخيرًا تكليف الخدمة السرية بالمهمة التي يتولاها اليوم، رغم أن مكافحة الاحتيال المالي والأموال المزيفة لا تزال في نطاق اختصاصها.

عمل بطولي ينقذ حياة رونالد ريغان

خلال أول موكب تنصيب أمنته الخدمة السرية، عام 1905، قام اثنا عشر عونا فقط بحماية ثيودور روزفلت. اليوم، هناك 3200، منهم 1300 ضابط بالزي الرسمي (أو الفرقة النظامية، شرطة البيت الأبيض). وينقسم الباقون بين المحللين (الذين يجمعون المعلومات ويعالجونها، غالبًا خلف المكاتب) والأعوان الميدانيين، الذين يكون جزء صغير منهم فقط، على أساس التناوب، بجانب الرئيس -وعددهم الدقيق غير معروف علنًا. كل ذلك بميزانية سنوية ضخمة تبلغ 2.2 مليار دولار. على سبيل المقارنة، فإن الجهاز الأمني لرئاسة الجمهورية، الذي يحمي الرئيس الفرنسي، يتألف من 70 رجلاً ويكلف دافعي الضرائب 8 ملايين يورو سنويًا. لكن في الولايات المتحدة، الدولة التي جعلت حمل السلاح حقًا دستوريًا، يمكن أن ينشأ العنف في أي مكان وفي أي وقت. قليلة هي الديمقراطيات التي اغتيل فيها هذا العدد من رؤساء الدول (أربعة، آخرهم جون فيتزجيرالد كينيدي، عام 1963)، أو أصيبوا بجروح خطيرة، هذا دون ذكر عدد لا يحصى من المحاولات الفاشلة أو المجهضة. في 30 مارس 1981، غادر الرئيس رونالد ريغان فندق هيلتون في واشنطن العاصمة حيث ألقى لتوه خطابًا أمام المنظمات العمالية. كان يلوح للجمهور قبل ركوب سيارته المدرعة لينكولن كونتيننتال. فجأة، ظهر رجل مسلح بمسدس، جون هينكلي جونيور، وأفرغ ما عنده على الوفد. ومن بين الرصاصات الست التي تم إطلاقها، أصابت واحدة فقط رونالد ريغان، مما تسبب في ثقب رئته اليسرى، حيث دفعه أحد حراسه الشخصيين إلى السيارة، وتلقى عون آخر، هو تيموثي مكارثي، رصاصة نيابة عن رئيسه، مما أنقذه من موت محقق. أصيب رجل شرطة والمتحدث باسم البيت الأبيض جيمس برادي أيضًا فيما كان يمكن أن يكون كارثة مطلقة، لكن الحادث يظل مثالا رمزيًا على بطولة الاعوان السريين حتى يومنا هذا.

الانضمام... للنخبة فقط

في مثل هذا السياق الخطير، لا يمكن إلا للنخبة أن تطمح للانضمام إلى هذه الوحدة. في كل عام، يتقدم أكثر من 15000 بمتوسط 200 فرصة عمل مطروحة. وعندما سلمت ماري بيث ويلكاس جانكي ملفها عام 1989، كانت تبلغ من العمر 23 عامًا، ولم يكن لديها أطفال أو زوج، وكانت في حالة بدنية مثالية، ودرجة الماجستير في القانون الجنائي. ومنذ الطفولة، كانت تحلم باحتضان مهنة في الشرطة الفيدرالية، وبالتالي قدمت نفسها في مختلف الوكالات... العملية طويلة، اذ يتم فحص كل ملف بدقة متناهية.

فشلت الشابة أول مرة على أبواب مكتب التحقيقات الفيدرالي، ولكن عام 1991، بعد عامين من التحقيق في ملفها، أعلن لها وكيل تجنيد في الخدمة السرية بشرى سارة: لقد تم قبولها في التدريب، مع وظيفة مضمونة إذا أكملته بأمان. كما أسر لها محاورها، ان ملفها الشخصي مثالي، خاصة أنها تتحدث الإسبانية بطلاقة، وهو مورد نادر في ذلك الوقت. أما بالنسبة للجنس، فهو لم يعد تمييزيًا منذ عشرين عامًا، حتى لو ظلت الذكورية شائعة في هذه الخدمة، والتي لا تزال تضم 10 بالمائة فقط من النساء اليوم.

في مركز تدريب الوكلاء الفيدراليين في جلينكو، جورجيا، تدربت لأكثر من ثمانية أشهر على القتال اليدوي -مارست السيستما، وهو فن قتالي ابتكره كي جي بي! - ، والتعامل مع الأسلحة ، وتقنيات الاستجواب، والبحث عن المعلومات، والإسعافات الأولية، والقانون ... باختصار ، كل ما سيجعلها عميلة معصومة عن الخطأ. "عون حماية وليس حارسة شخصية، تحرص على التوضيح، لأنه لا يكفي السير وراء الشخص المحمي والردع بالحضور الجسدي فقط، هناك الكثير من العمل البحثي والتنظيمي، والتكيّف مع السيناريوهات المتغيرة، إنها أيضًا وظيفة فكرية"، كما أوضحت عند صدور كتابها "الحامي"، حيث سردت سيرتها المهنية.

تعقب كل ثغرة

مثل جميع العملاء المستقبليين، تخضع ماري بيث ويلكاس يانك لأحدث أجهزة كشف الكذب في العالم، وهي مكلفة بتتبع أصغر ثغرة. يحدث أن ينهار البعض قبل نهاية التدريب، وقاسية مثل تلك اللحظة. وحتى الذين يصلون إلى النهاية يعرفون أنه، وبانتظام، خلال حياتهم المهنية، سيتعين عليهم المرور من خلال مربع التدريب المكثف هذا. أسبوعين كل شهرين للوكلاء الميدانيين. كل شيء يسير على ما يرام بالنسبة إلى ويلكاس، كما يسميها زملاؤها.

حتى ذاك اليوم من عام 1992، عندما كانت في مهمة لحماية أحفاد جورج بوش الأب، تلقت مكالمة هاتفية من رئيسها. ابلغها هذا الأخير أنه يجب عليها العودة فورًا إلى واشنطن لإجراء مقابلة "لتوضيح بعض عناصر ماضيها". هي التي تبدأ حياتها المهنية ببراعة لا تستطيع تخيل ما ينتظرها.

لاحظ أحد المحققين في الخدمة المسؤول عن تمشيط كل ملف تعريف، أن ماري بيث اعترفت، أثناء ترشحها، بتدخين الحشيش عندما كانت تعيش في إسبانيا. كما تتهمها الخدمة السرية أيضًا، بسرقة بيض عيد الفصح من أحد المتاجر، عندما كانت مراهقة، وعدم ذكرها الحادثة في ملفها. بررت العميلة، لكن لا شيء يساعدها، تم إخطارها بفصلها بعد بضعة أسابيع. "صفر تسامح" عبارة يجب أن تؤخذ على محمل الجد في الخدمة السرية.

عمل مرهق، تضحية كاملة بالنفس

حتى أولئك الذين لا يعانون من مثل هذه الحوادث نادرا ما يعمّرون. مع العمل الإضافي، والتوتر، والصعوبات العائلية، نادرا ما تستمر الوظيفة -المرهقة جسديًا ومعنويًا -لأكثر من اثني عشر عامًا. أحيانًا عشرين عامًا، بشكل استثنائي. مكث دان إيميت طيلة واحد وعشرين عامًا، قام خلالها بحماية جورج بوش الاب والابن، وكذلك بيل كلينتون.

مهمة تتطلب تفان وشعور بالتضحية.

«عدم النوم طيلة أربع وعشرين ساعة، وعدم تناول الغداء والعشاء، وحراسة باب المنزل طوال الليل تحت المطر، وركوب الطائرة، وتدارك ساعة أو ساعتين من النوم هناك، وتأمين المبنى عند الوصول. ... وتكرار ذلك عدة أيام متتالية، يقول في كتابه "أنا عميل خدمة سرية". ولإكمال الصورة، من المحتمل جدًا أن يحدث هذا في ذكرى زواجك! »

ينتقل معظم الوكلاء لاحقا بالقطاع الخاص، ويستخدمون مهاراتهم في خدمة كبار الشخصيات أو الشركات. بعد فترة عملها الخاطفة في الخدمة العامة، عملت ماري بيث ويلكاس جانكي مع رئيس هايتي جان برتراند أريستيد (في ذروة الحرب الأهلية، في التسعينات) ولعائلة فيرساتشي (بعد اغتيال مؤسس العلامة التجارية، جياني). لم تكشف عن راتبها في ذلك الوقت، لكنه كان بلا شك أعلى من 140 ألف دولار في السنة التي يكسبها عميل في الخدمة السرية، في المتوسط.

للأمن، ميزانيات "غير محدودة»

لا يمثل المال بأي حال مشكلة عندما يتعلق الأمر بضمان سلامة رئيس الولايات المتحدة -أو بالأحرى الرؤساء، لأن حمايتهم مضمونة مدى الحياة، والامكانات المرصودة كبيرة. وهكذا سيُضاف للبيت الأبيض مخبأ ثان تحت الأرض، بين 2010 و2012، بتحريض من باراك أوباما، بمبلغ متواضع قدره 375 مليون دولار. الأول، الذي بناه فرانكلين روزفلت في بداية الحرب العالمية الثانية، لم يكن، على ما يبدو، عميقًا بما يكفي لتحمّل هجوم نووي حديث.

تظل هذه المعلومات افتراضية، لأن القليل من العناصر تسربت. نحن نعلم ببساطة أنه في يونيو 2020، في قلب احتجاجات حركة حياة السود مهمة، تفاخر دونالد ترامب بأنه لجأ إلى هناك لبضع ساعات. ووفقًا لرونالد كيسلر، الصحفي ومؤلف كتاب "في الخدمة السرية للرئيس"، فإن هذا الملجأ الواقع تحت العشب الشمالي مدفون على ما يزيد عن 15 مترًا ويُلبي أفضل المعايير الحالية.

عندما يتنقل رئيس الولايات المتحدة، يمكنه الاعتماد على واحدة من طائرتين من طراز "اير فورس وان"، من طراز بوينغ 747 تم تجديدها بالكامل، ومجهزة بأجهزة أمنية فائقة التطور، مثل جهاز التشويش على الرادار أو خدع تهدف إلى صدّ صواريخ توجيهية محتملة. كل طائرة عبارة عن بيت أبيض صغير متنقل حقيقي: 370 مترًا مربعًا موزعة على ثلاثة طوابق، مع جناح رئاسي، ومكاتب، وقاعة مؤتمرات قادرة على استيعاب 70 شخصًا، واحتياطي طعام لعدة أشهر، وحتى غرفة عمليات جراحية مع جراح وممرضة دائما على متن الطائرة.

كما يمكن تزويد الطائرة بالوقود والبقاء في السماء لأطول فترة ممكنة. ورغم حجمها الضخم، ودرعها القادر على مقاومة الإشعاعات، فإن طائرة الرئاسة قادرة على الاقتراب من حاجز الصوت. لم يُسمح لجو بايدن، الذي ركبها لأول مرة في 5 فبراير المنقضي، بالصعود على متنها عندما كان نائبا للرئيس، التزاما بالقاعدة التي تحظر على رئيسي الدولة مشاركة نفس الرحلة لأسباب امنية.

«الوحش»سيارة تليق بجيمس بوند

على الطرق، يمتلك الرئيس أيضًا حصنًا متحركًا: "الوحش". هذا هو اللقب الذي يطلق على سيارات الليموزين المصفحة التي صنعتها كاديلاك خصيصًا. تكلف كل واحدة 1.5 مليون دولار، والأسطول به اثني عشر. من المفترض أن تكون سيارة "الوحش" غير قابلة للتدمير، وقادرة على تحمل لغم أو صاروخ، كما أنها محاطة بحجاب من الظل، وتصنف خصائصها الدقيقة على أنها "دفاع سري". يتم تحديثها بانتظام، ومع ذلك تم الكشف عن بعض أسرارها على مر السنين.

تصفها مجلة أوتوموبيل "ذا درايف"، بأنها "سيارة جيمس بوند الحقيقية" المزودة بشاشات دخانية ونفاثات زيت وغاز مسيل للدموع وصدمات كهربائية وحتى (حسب الإشاعة) مدفع رشاش أوتوماتيكي موضوع في صندوق السيارة، من أجل ردع مهاجمين محتملين. ويتم حفظ أكياس الدم من نفس نوع دم الرئيس في الثلاجة.

لم يكن أحد بحاجة إلى مثل هذه الميزات حتى الآن، ولكن دور الخدمة السرية هو توفير كل شيء، بما في ذلك، لما لا، نهاية العالم الزومبي! فقد تم النظر في مثل هذا السيناريو من قبل البنتاغون، تحت الاسم الرمزي CONOP 8888. فرضية بعيدة المنال، لكنها درست، من يدري...

الخوف من التسلل

منذ الهجوم على مبنى الكابيتول في 6 يناير، وهي سابقة في التاريخ الأمريكي، تصاعد التوتر بدرجة كبيرة في أروقة شارع 950 إتش بمقر الخدمة. "هناك بشكل دائم جميع أنواع التهديدات الإرهابية، الخارجية والداخلية، من اليمين واليسار"، يقول جيه جيه هينسلي، الوكيل السابق المتخصص في التجنيد. قبل الاعتراف بأن "خطر وقوع هجوم من قبل المتعصبين للبيض أصبح اليوم أكثر واقعية من أي وقت مضى».

دون اعتبار حتى أكثر الافتراضات تطرفًا، تتساءل الخدمة السرية: كيف يمكن للرئيس أن يتحرك بشكل طبيعي في بلد يعتبر فيه ثلث الناخبين أن جو بايدن غاصب بعد أن سرق انتصاره؟ ما يقلق قادتها بشكل خاص هو احتمال انعدام الولاء من جانب عملاء معينين، أو حتى من التسلل.

بعد انتفاضة 6 يناير، فُتح تحقيق بشأن ضابط شجع، على فيسبوك، "الوطنيين على التحرك" رغم أن جميع العملاء يخضعون بانتظام لجهاز كشف الكذب، ويخضعون "لفحص الخلفية" (تحقيق شامل) كل خمس إلى سبع سنوات، إلا أنه من الممكن تمامًا، كما يؤكد هينسلي، "انه تطرّف في وقت أقل من هذا ».

ولتفادي هذا الاحتمال، شرع جو بايدن، حتى قبل التنصيب، في تطهير شامل لحرسه الشخصي، ودعوة أولئك الذين قاموا بحمايته خلال فترتي ولايته كنائب للرئيس. وسيتعين على رئيس الخدمة الحالي، جيمس موراي، أن يترك مكانه قريبًا إلى رجل يتمتع بالثقة، ليونزا نيوسوم، الذي قاد فرقة حماية أوباما.

ديفيد تشو، المعروف من قبل مواطنيه باسم "جو الثاني" (يُنطق «ch» باللغة الكورية "جي")، قد نجا من التطهير. وأكثر من ذلك تمت ترقيته إلى منصب رئيس الحرس الرئاسي. ان صرامته الشديدة وإحساسه بالتفاصيل جعلته أساسيًا. وقد أظهر الرجل فعاليته من خلال تنظيمه ببراعة للاجتماع التاريخي بين دونالد ترامب وكيم جونغ أون، عام 2019. وهي مهمة أكسبته الميدالية الذهبية لوزارة الأمن الداخلي (ما يعادل وزارة الداخلية)، في 2019.

يمكن للرئيس جو بايدن أن يطمئن، ديفيد تشو ورجاله يسهرون ويراقبون. **عن لوباريسيان**

الطائرة عبارة عن بيت أبيض صغير متنقل حقيقي: 370 مترًا مربعًا موزعة على ثلاثة طوابق

على متنها جناح رئاسي، ومكاتب، وقاعة مؤتمرات تستوعب 70 شخصًا، واحتياطي طعام لعدة أشهر، وغرفة جراحة

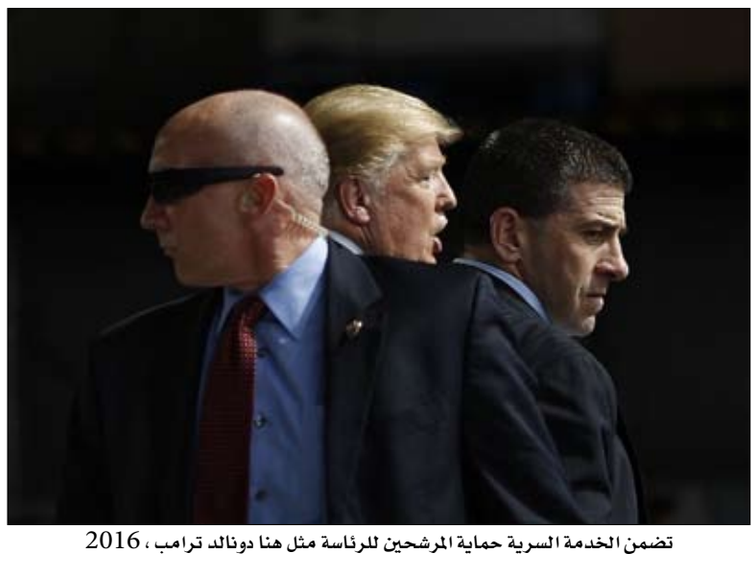
تضمن الخدمة السرية حماية المرشحين للرئاسة مثل هنا دونالد ترامب ، 2016

عام 2020، بعد حفل تأبين في شانكسفيل، أوقف ضابطان رجلاً على مدرج المطار يحاول الاقتراب من بايدن

عام 2002 ، تدريب كلب على الكشف عن المتفجرات امام جورج دبليو بوش

دائـرة التـنـمـيـة الاقـتـصـاديـة
DEPARTMENT OF ECONOMIC DEVELOPMENT

العدد ١٣١٨٤ بتاريخ ٢٠٢١/٣/٩

إعـــــلان

تعلن دائـرة التنمية الاقتصادية بان السـادة/فاين لاين للهواتف المتحركة رخصة رقم: CN 1134908 قد تقدموا الينا بطلب

تعديل الشركاء تنازل وبيع

اضافة علي مبخوت يعيل راضي المنهالي ١٠٠٪

تعديل الشركاء تنازل وبيع

حذف سعيد علي المر راشد النيادي

فعلى كل من له حق او اعتراض على هذا الاعلان مراجعة دائرة التنمية الاقتصادية خلال أربعة عشر يوماً من تاريخ نشر هذا الاعلان والا فان الدائرة غير مسؤولة عن اي حق او دعوى بعد انقضاء هذه المدة حيث ستستكمل الاجراءات المطلوبة

قطاع الشؤون التجارية (أبوظبي)

دائـرة التـنـمـيـة الاقـتـصـاديـة
DEPARTMENT OF ECONOMIC DEVELOPMENT

العدد ١٣١٨٤ بتاريخ ٢٠٢١/٣/٩

إعـــــلان

تعلن دائـرة التنمية الاقتصادية بان السـادة/كراج شباب الصناعية لتصليح السيارات رخصة رقم: CN 1788857

قد تقدموا الينا بطلب

تعديل الشركاء تنازل وبيع

اضافة سالم ناصر سليمان سالم العزيزي ١٠٠٪

تعديل الشركاء تنازل وبيع

حذف حميد محمد حميد قنون الدرعي

فعلى كل من له حق او اعتراض على هذا الاعلان مراجعة دائرة التنمية الاقتصادية خلال أربعة عشر يوماً من تاريخ نشر هذا الاعلان والا فان الدائرة غير مسؤولة عن اي حق او دعوى بعد انقضاء هذه المدة حيث ستستكمل الاجراءات المطلوبة

قطاع الشؤون التجارية (أبوظبي)

دائـرة التـنـمـيـة الاقـتـصـاديـة
DEPARTMENT OF ECONOMIC DEVELOPMENT

العدد ١٣١٨٤ بتاريخ ٢٠٢١/٣/٩

إعـــــلان

تعلن دائـرة التنمية الاقتصادية بان السـادة/جيلاتو مكس كافيه

رخصة رقم: CN 3782963 قد تقدموا الينا بطلب

تعديل الشركاء تنازل وبيع / ناصر سالم راشد سيف الاشخرى من مالك إلى شريك

تعديل نسب الشركاء / ناصر سالم راشد سيف الاشخرى من ١٠٠ ٪ إلى ٥١٪

تعديل الشركاء تنازل وبيع / إضافة احمد عبدالله عباس ادريس ٤٩٪

تعديل شكل قانوني / من مؤسسة فردية إلى شركة ذات مسؤولية محدودة

تعديل إسم تجاري من/ جيلاتو مكس كافيه

GELATO MIX CAFE

إلى/ جيلاتو مكس كافيه ذ.م.م

GELATO MIX CAFE L.L.C L.L.C

فعلى كل من له حق او اعتراض على هذا الاعلان مراجعة دائرة التنمية الاقتصادية خلال أربعة عشر يوماً من تاريخ نشر هذا الاعلان والا فان الدائرة غير مسؤولة عن اي حق او دعوى بعد انقضاء هذه المدة حيث ستستكمل الاجراءات المطلوبة

قطاع الشؤون التجارية (أبوظبي)

دائـرة التـنـمـيـة الاقـتـصـاديـة
DEPARTMENT OF ECONOMIC DEVELOPMENT

العدد ١٣١٨٤ بتاريخ ٢٠٢١/٣/٩

إلغاء اعلان سابق

تعلن دائـرة التنمية الاقتصادية بخصوص الرخصة رقم: CN 2097939 بالاسم التجاري ملحمة الاعتماد ، بالغاء طلب تعديل الرخصة واعادة الوضع كما كان عليه سابقا.

فعلى كل من له حق او اعتراض على هذا الاعلان مراجعة دائرة التنمية الاقتصادية خلال أسبوع من تاريخ نشر هذا الاعلان والا فان الدائرة غير مسؤولة عن اي حق او دعوى بعد انقضاء هذه المدة حيث ستستكمل الاجراءات المطلوبة

قطاع الشؤون التجارية (أبوظبي)

دائـرة التـنـمـيـة الاقـتـصـاديـة
DEPARTMENT OF ECONOMIC DEVELOPMENT

العدد ١٣١٨٤ بتاريخ ٢٠٢١/٣/٩

إعـــــلان

تعلن دائـرة التنمية الاقتصادية بان السـادة/الهامور البرونزي لاعمال تركيب الحجر- شركة الشخص الواحد ذ.م.م رخصة رقم: CN 1898687 قد تقدموا الينا بطلب

تعديل الشركاء تنازل وبيع / إضافة فيصل سيف محمد عبدالله الكعبى ٥١٪

تعديل الشركاء تنازل وبيع / إضافة غسان عبدالحميد القداح ٤٩٪

تعديل الشركاء تنازل وبيع / حذف ذياب على عايض مطلق الشمرى

تعديل رأس المال / من null إلى ١٥٠٠٠٠

تعديل شكل قانوني / من شركة الشخص الواحد ذ م م إلى شركة ذات مسؤولية محدودة

تعديل إسم تجاري من/ الهامور البرونزي لاعمال تركيب الحجر - شركة الشخص الواحد ذ م م

AL HAMOOR AL BRONZI STONE FIXING WORKS - SOLE PROPRIETORSHIP L.L.C

إلى /الهامور البرونزي لاعمال تركيب الحجر ذ.م.م

AL HAMOOR AL BRONZI STONE FIXING WORKS L.L.C

فعلى كل من له حق او اعتراض على هذا الاعلان مراجعة دائرة التنمية الاقتصادية خلال أربعة عشر يوماً من تاريخ نشر هذا الاعلان والا فان الدائرة غير مسؤولة عن اي حق او دعوى بعد انقضاء هذه المدة حيث ستستكمل الاجراءات المطلوبة

قطاع الشؤون التجارية (أبوظبي)

دائـرة التـنـمـيـة الاقـتـصـاديـة
DEPARTMENT OF ECONOMIC DEVELOPMENT

العدد ١٣١٨٤ بتاريخ ٢٠٢١/٣/٩

إعـــــلان

تعلن دائـرة التنمية الاقتصادية بان السـادة/مؤسسة مفروشات وستائر الامراء

رخصة رقم: CN 1102357 قد تقدموا الينا بطلب

تعديل إسم تجاري من/ مؤسسة مفروشات وستائر الامراء

AL OMARAA FURNITURE AND CURTAINS EST

إلى /جبال المدينة لخدمات ادارة المخيمات ومساكن العاملين

JEBAL AL MADINA CAMPS AND LABOUR ACCOMMODATION MANAGEMENT

تعديل نشاط / إضافة خدمات ادارة المخيمات ومساكن العاملين ٥٥٩٠٠٠١

تعديل نشاط / حذف بيع الأثاث المنزلي - بالتجزئة ٤٧٥٩٠٠١

تعديل نشاط / حذف أعمال تنفيذ التصميم الداخلي (الديكور) ٤٣٣٠٠١٥

فعلى كل من له حق او اعتراض على هذا الاعلان مراجعة دائرة التنمية الاقتصادية خلال أربعة عشر يوماً من تاريخ نشر هذا الاعلان والا فان الدائرة غير مسؤولة عن اي حق او دعوى بعد انقضاء هذه المدة حيث ستستكمل الاجراءات المطلوبة

قطاع الشؤون التجارية (أبوظبي)

دائـرة التـنـمـيـة الاقـتـصـاديـة
DEPARTMENT OF ECONOMIC DEVELOPMENT

العدد ١٣١٨٤ بتاريخ ٢٠٢١/٣/٩

إعـــــلان

تعلن دائـرة التنمية الاقتصادية بان السـادة/مؤسسة قود لايف لقطع غيار السيارات رخصة رقم: CN 1274232

قد تقدموا الينا بطلب

تعديل الشركاء تنازل وبيع

اضافة حمد بن محمد بن حميد الصوافي ١٠٠٪

تعديل الشركاء تنازل وبيع

حذف خالد عبدالله صالح سعيد العرياني

فعلى كل من له حق او اعتراض على هذا الاعلان مراجعة دائرة التنمية الاقتصادية خلال أربعة عشر يوماً من تاريخ نشر هذا الاعلان والا فان الدائرة غير مسؤولة عن اي حق او دعوى بعد انقضاء هذه المدة حيث ستستكمل الاجراءات المطلوبة

قطاع الشؤون التجارية (أبوظبي)

دائـرة التـنـمـيـة الاقـتـصـاديـة
DEPARTMENT OF ECONOMIC DEVELOPMENT

العدد ١٣١٨٤ بتاريخ ٢٠٢١/٣/٩

إعـــــلان

تعلن دائـرة التنمية الاقتصادية بان السـادة/ماديهاز بيوتي لؤنج للسيدات رخصة رقم: CN 2718156 قد تقدموا الينا بطلب

تعديل الشركاء تنازل وبيع / إضافة صباحه اقبال كازى ١٠٠٪

تعديل وكيل خدمات / إضافة ماجد جمعه مهير بو علامه القبيسى

تعديل وكيل خدمات / حذف فاطمه على محمد الياسى

تعديل الشركاء تنازل وبيع / حذف ماديها نبى باسيم باسيم شودرى

فعلى كل من له حق او اعتراض على هذا الاعلان مراجعة دائرة التنمية الاقتصادية خلال أربعة عشر يوماً من تاريخ نشر هذا الاعلان والا فان الدائرة غير مسؤولة عن اي حق او دعوى بعد انقضاء هذه المدة حيث ستستكمل الاجراءات المطلوبة

قطاع الشؤون التجارية (أبوظبي)

دائـرة التـنـمـيـة الاقـتـصـاديـة
DEPARTMENT OF ECONOMIC DEVELOPMENT

العدد ١٣١٨٤ بتاريخ ٢٠٢١/٣/٩

إعـــــلان

تعلن دائـرة التنمية الاقتصادية بان السـادة/بروفكس لفحص المركبات رخصة رقم: CN 2174820

تقدموا الينا بطلب

الغاء رخصة

فعلى كل من له حق او اعتراض على هذا الاعلان مراجعة دائرة التنمية الاقتصادية خلال اسبوع من تاريخ نشر هذا الاعلان والا فان الدائرة غير مسؤولة عن اي حق او دعوى بعد انقضاء المدة حيث ستستكمل الاجراءات المطلوبة

قطاع الشؤون التجارية (أبوظبي)

دائـرة التـنـمـيـة الاقـتـصـاديـة
DEPARTMENT OF ECONOMIC DEVELOPMENT

العدد ١٣١٨٤ بتاريخ ٢٠٢١/٣/٩

إعـــــلان

تعلن دائـرة التنمية الاقتصادية بان السـادة/ذا أفانتاج جلوبال لاستشارات الموارد البشرية ذ.م.م رخصة رقم: CN 2798793 قد تقدموا الينا بطلب

تعديل الشركاء تنازل وبيع

سينديو هولدينجز ال تي دي SYNDEO HOLDINGS LTD من شريك إلى مالك

تعديل نسب الشركاء

سينديو هولدينجز ال تي دي SYNDEO HOLDINGS LTD من ٥١ ٪ إلى ١٠٠٪

تعديل الشركاء تنازل وبيع / حذف أدفانتاج جلوبال جروب ADVANTAGE GLOBAL GROUP

تعديل شكل قانوني / من شركة ذات مسؤولية محدودة إلى شركة الشخص الواحد ذ م م

تعديل إسم تجاري من/ ذا أدفانتاج جلوبال لاستشارات الموارد البشرية ذ.م.م

THE ADVANTAGE GLOBAL HUMAN RESOURCES CONSULTANCY L.L.C

إلى /مجموعة سينديو للاستشارات الادارية - شركة الشخص الواحد ذ م م

SYNDEO GROUP MANAGEMENT SERVICES - SOLE PROPRIETORSHIP L.L.C

تعديل نشاط / إضافة استشارات ودراسات ادارية ٧٠٢٠٠٠٣

تعديل نشاط / حذف استشارات الموارد البشرية ٧٠٢٠٠٠٨

فعلى كل من له حق او اعتراض على هذا الاعلان مراجعة دائرة التنمية الاقتصادية خلال أربعة عشر يوماً من تاريخ نشر هذا الاعلان والا فان الدائرة غير مسؤولة عن اي حق او دعوى بعد انقضاء هذه المدة حيث ستستكمل الاجراءات المطلوبة

قطاع الشؤون التجارية (أبوظبي)

دائـرة التـنـمـيـة الاقـتـصـاديـة
DEPARTMENT OF ECONOMIC DEVELOPMENT

العدد ١٣١٨٤ بتاريخ ٢٠٢١/٣/٩

إعلان تصفية شركة

نوع الشركة: شركة ذات مسؤولية محدودة

الاسم التجاري: قمر الليل للصيانة العامة ذ.م.م

عنوان الشركة: العين صناعية العين مبنى السيد/ عبيد سويد الصمباري العامري واخرون

رقم القيد في السجل الاقتصادي: CN 1125063

التعديل الذي طرأ على الشركة :

1 - حل وتصفية الشركة

2 - تعيين السادة/اكيورت للمحاسبة القانونية والاستشارات الضريبية ذ.م.م ، كمصفي قانوني للشركة بتاريخ: 2021/02/14 وذلك بناء على قرار محضر الجمعية العمومية غير العادية الموثق لدى كاتب العدل بالرقم: 2150001749 تاريخ التعديل: 2021/03/08

فعلى كل من له حق او اعتراض على هذا الاعلان مراجعة المصفي المعين خلال مدة 45 يوما من تاريخ نشر هذا الاعلان.

إدارة التراخيص التجارية

دائـرة التـنـمـيـة الاقـتـصـاديـة
DEPARTMENT OF ECONOMIC DEVELOPMENT

العدد ١٣١٨٤ بتاريخ ٢٠٢١/٣/٩

إعـــــلان

تعلن دائـرة التنمية الاقتصادية بان السـادة/استوديو صباح رخصة رقم: CN 1044879

تقدموا الينا بطلب

الغاء رخصة

فعلى كل من له حق او اعتراض على هذا الاعلان مراجعة دائرة التنمية الاقتصادية خلال اسبوع من تاريخ نشر هذا الاعلان والا فان الدائرة غير مسؤولة عن اي حق او دعوى بعد انقضاء المدة حيث ستستكمل الاجراءات المطلوبة

قطاع الشؤون التجارية (أبوظبي)

دائـرة التـنـمـيـة الاقـتـصـاديـة
DEPARTMENT OF ECONOMIC DEVELOPMENT

العدد ١٣١٨٤ بتاريخ ٢٠٢١/٣/٩

إعـــــلان

تعلن دائـرة التنمية الاقتصادية بان السـادة/القهوة الذهبية لخدمات الضيافة والمناسبات

رخصة رقم: CN 2883759 تقدموا الينا بطلب

الغاء رخصة

فعلى كل من له حق او اعتراض على هذا الاعلان مراجعة دائرة التنمية الاقتصادية خلال اسبوع من تاريخ نشر هذا الاعلان والا فان الدائرة غير مسؤولة عن اي حق او دعوى بعد انقضاء المدة حيث ستستكمل الاجراءات المطلوبة

قطاع الشؤون التجارية (أبوظبي)

دائـرة التـنـمـيـة الاقـتـصـاديـة
DEPARTMENT OF ECONOMIC DEVELOPMENT

العدد ١٣١٨٤ بتاريخ ٢٠٢١/٣/٩

إعـــــلان

تعلن دائـرة التنمية الاقتصادية بان السـادة/دافوديل لتجارة المواد الغذائية ذ.م.م رخصة رقم: CN 2974374 قد تقدموا الينا بطلب

تعديل الشركاء تنازل وبيع

اضافة علي عبدالله غلام عبدالكريم ٥١٪

تعديل الشركاء تنازل وبيع

حذف مبارك سعيد محمد دلهم الهاجري

فعلى كل من له حق او اعتراض على هذا الاعلان مراجعة دائرة التنمية الاقتصادية خلال أربعة عشر يوماً من تاريخ نشر هذا الاعلان والا فان الدائرة غير مسؤولة عن اي حق او دعوى بعد انقضاء هذه المدة حيث ستستكمل الاجراءات المطلوبة

قطاع الشؤون التجارية (أبوظبي)

دائـرة التـنـمـيـة الاقـتـصـاديـة
DEPARTMENT OF ECONOMIC DEVELOPMENT

العدد ١٣١٨٤ بتاريخ ٢٠٢١/٣/٩

إعلان تصفية شركة

نوع الشركة: شركة ذات مسؤولية محدودة

الاسم التجاري: فارايتي لتنظيم الفعاليات والمعارض ذ.م.م

عنوان الشركة: جزيرة ابوظبي شارع حمدان شرق 8 قطعة 6 طابق 17 مكتب رقم 1762 المالك/ علي هامل غيث القبيسي

رقم القيد في السجل الاقتصادي: CN 1453251

التعديل الذي طرأ على الشركة :

1 - حل وتصفية الشركة

2 - تعيين السادة/مكتب دلتا لتدقيق الحسابات، كمصفي قانوني للشركة بتاريخ: 2021/03/03 وذلك بناء على قرار محضر الجمعية العمومية غير العادية الموثق لدى كاتب العدل بالرقم: 2155003655

تاريخ التعديل: 2021/03/07

فعلى كل من له حق او اعتراض على هذا الاعلان مراجعة المصفي المعين خلال مدة 45 يوما من تاريخ نشر هذا الاعلان.

إدارة التراخيص التجارية

دائـرة التـنـمـيـة الاقـتـصـاديـة
DEPARTMENT OF ECONOMIC DEVELOPMENT

العدد ١٣١٨٤ بتاريخ ٢٠٢١/٣/٩

إعـــــلان

تعلن دائـرة التنمية الاقتصادية بان السـادة/صالون بيلول لتجميل السيدات رخصة رقم: CN 2275198 قد تقدموا الينا بطلب

تعديل الشركاء تنازل وبيع

اضافة مطر احمد محمد علي الحمادي ١٠٠٪

تعديل الشركاء تنازل وبيع

حذف حسن راشد حسن بوهناد المقطع

فعلى كل من له حق او اعتراض على هذا الاعلان مراجعة دائرة التنمية الاقتصادية خلال أربعة عشر يوماً من تاريخ نشر هذا الاعلان والا فان الدائرة غير مسؤولة عن اي حق او دعوى بعد انقضاء هذه المدة حيث ستستكمل الاجراءات المطلوبة

قطاع الشؤون التجارية (أبوظبي)

دائـرة التـنـمـيـة الاقـتـصـاديـة
DEPARTMENT OF ECONOMIC DEVELOPMENT

العدد ١٣١٨٤ بتاريخ ٢٠٢١/٣/٩

إعـــــلان

تعلن دائـرة التنمية الاقتصادية بان السـادة/ستيم تو قو كار كير رخصة رقم: CN 2439783

تقدموا الينا بطلب

الغاء رخصة

فعلى كل من له حق او اعتراض على هذا الاعلان مراجعة دائرة التنمية الاقتصادية خلال اسبوع من تاريخ نشر هذا الاعلان والا فان الدائرة غير مسؤولة عن اي حق او دعوى بعد انقضاء المدة حيث ستستكمل الاجراءات المطلوبة

قطاع الشؤون التجارية (أبوظبي)

دائـرة التـنـمـيـة الاقـتـصـاديـة
DEPARTMENT OF ECONOMIC DEVELOPMENT

العدد ١٣١٨٤ بتاريخ ٢٠٢١/٣/٩

إعـــــلان

تعلن دائـرة التنمية الاقتصادية بان السـادة/سوق النجاح للتجارة

رخصة رقم: CN 1106768 قد تقدموا الينا بطلب

تعديل إسم تجاري من/ سوق النجاح للتجارة

AL NAJAH TRADING MARKET

إلى /بقالة قمة اليحر

QEMAT AL YAHAR GROCERY

تعديل عنوان / من العين العين - منطقة الخبيصى - بناية - علي حميد علي الشامسي إلى العين العامرة السمر ٤٧٨٨١٨ ٤٧٨٨١٨ مركز أبوظبي لإدارة النفايات و اخرين

تعديل نشاط / إضافة بقالة ٤٧١١٠٠٣

تعديل نشاط / حذف بيع الفواكه والخضروات الطازجة - بالتجزئة ٤٧٢١٠٠١

تعديل نشاط / حذف بيع الألعاب ولعب الأطفال - بالتجزئة ٤٧٦٤٠٠١

تعديل نشاط / حذف تجارة المواد الغذائية المعلبة و المحفوظة - بالجملة ٤٦٣٠١٠١

فعلى كل من له حق او اعتراض على هذا الاعلان مراجعة دائرة التنمية الاقتصادية خلال أربعة عشر يوماً من تاريخ نشر هذا الاعلان والا فان الدائرة غير مسؤولة عن اي حق او دعوى بعد انقضاء هذه المدة حيث ستستكمل الاجراءات المطلوبة

قطاع الشؤون التجارية (أبوظبي)

دائـرة التـنـمـيـة الاقـتـصـاديـة
DEPARTMENT OF ECONOMIC DEVELOPMENT

العدد ١٣١٨٤ بتاريخ ٢٠٢١/٣/٩

إعـــــلان

تعلن دائـرة التنمية الاقتصادية بان السـادة/كراج عبدالله النوبي لصبغ السيارات رخصة رقم: CN 1114439 قد تقدموا الينا بطلب

تعديل إسم تجاري من/ كراج عبدالله النوبي لصبغ السيارات

ABDULLA ALNOUBI CAR PAINT GARAGE

إلى /عبدالله النوبي للاثاث المستعمل

ABDULLA AL NOUBI FOR USED FURNITURE

تعديل نشاط / إضافة بيع الأثاث المستعمل - بالتجزئة ٤٧٧٤٠٠١

تعديل نشاط / حذف دهان ورش المركبات ٤٥٢٠٠٠٢

فعلى كل من له حق او اعتراض على هذا الاعلان مراجعة دائرة التنمية الاقتصادية خلال أربعة عشر يوماً من تاريخ نشر هذا الاعلان والا فان الدائرة غير مسؤولة عن اي حق او دعوى بعد انقضاء هذه المدة حيث ستستكمل الاجراءات المطلوبة

قطاع الشؤون التجارية (أبوظبي)

دائـرة التـنـمـيـة الاقـتـصـاديـة
DEPARTMENT OF ECONOMIC DEVELOPMENT

العدد ١٣١٨٤ بتاريخ ٢٠٢١/٣/٩

إعـــــلان

تعلن دائـرة التنمية الاقتصادية بان السـادة/مركز اليت ستايل لتجميل السيدات ذ.م.م رخصة رقم: CN 2594266 قد تقدموا الينا بطلب

تعديل الشركاء تنازل وبيع

اضافة عبدالعزيز ناصر احمد عبدالله الريسي ٥١٪

تعديل الشركاء تنازل وبيع

حذف بدر محمد احمد مطر السويدي

فعلى كل من له حق او اعتراض على هذا الاعلان مراجعة دائرة التنمية الاقتصادية خلال أربعة عشر يوماً من تاريخ نشر هذا الاعلان والا فان الدائرة غير مسؤولة عن اي حق او دعوى بعد انقضاء هذه المدة حيث ستستكمل الاجراءات المطلوبة

قطاع الشؤون التجارية (أبوظبي)

اعترافات الأميرهاري وميغان ماركل:

الزواج السري، عنصرية وتشهير، وأفكار انتحارية...!

•• الفجر -خيرة الشيباني

أفكار انتحارية، أسئلة حول لون بشرة ابنهما آرتشي ... كما هو متوقع، قد تتضرر صورة التاج البريطاني أكثر من خلال الاعترافات المتفجرة لعائلة ساسكس مساء أمس الأول الأحد على التلفزيون الأمريكي.

بعد مرور أكثر من عام بقليل على انسحابهما من العائلة المالكة، اعترافات الأمير هاري وزوجته ميغان ماركل لإمبراطورة البرامج الحوارية، أوبرا وينفري، التي تم بثها مساء الأحد، 7 مارس على قناة سي بي إس الأمريكية، كانت منتظرة وكأنها الحلقة الأخيرة من "التاج"، المسلسل الناجح على نتفليكس والمخصص لقصر باكنغهام. ولم تتردد القناة التليفزيونية، في دفع ما يقرب من 8.5 مليون يورو مقابل هذا التفرد، وقامت بذكاء بتقطير مقتطفات طوال الأسبوع السابق لما سيشكل مقابلة صادمة. خلال ساعتين عمر هذه المقابلة، التي تم تسجيلها قبل أسبوعين، لم تخيّب الاعترافات الآمال: الزواج السري، الأفكار الانتحارية لميغان، مخاوف العائلة المالكة بشأن لون بشرة طفلهما الذي لم يولد بعد، رفض قصر باكنغهام توفير الحماية لها ... ولئن امتنع الزوجان عن خدش الملكة شخصيًا، فإن صورة العائلة المالكة التي تظهر من هذه المقابلة لا بد أن تترك آثارًا.

الامير ويليام وزوجته كيت

الاسرة المالكة جبهة واحدة

الـزواج السـري: "قبل ثلاثة أيام من زفافنا، تزوجنا"، أكدت دوقة ساسكس مساء الأحد، قائلة إنهما قالا نعم أمام رئيس أساقفة كانتربري، جوستين ويلبي، قبل القداس الكبير في 19 مايو 2018. "لا أحد يعرف ذلك... لكننا اتصلنا برئيس الأساقفة، وقلنا له فقط، "انظر، هذا العرض هو للعالم، لكننا نريد أن يكون اتحادنا بيننا"، أوضحت ميغان ماركل لأوبرا وينفري.

«كيت أبكتني": قالت ميغان ماركل، مساء الأحد، إنها لم تدفع سلفتها كيت، دوقة كامبريدج، للبكاء قبل وقت قصير من زواجها من الأمير هاري، خلافًا للشائعات حول هذا الحادث الذي كان مادة دسمة للصحف البريطانية. وقالت دوقة ساسكس لأوبرا وينفري: "حدث العكس". وأضافت الممثلة الأمريكية السابقة، أن "الجميع داخل المؤسسة يعرف أن هذا غير صحيح"، مؤكدة أن هذه الحادثة كانت بداية "حملة تشويه حقيقية" و"نقطة تحوّل" في علاقاتها مع العائلة المالكة.

«قبل أيام قليلة من الزفاف، كانت "كيت" منزعجة من فساتين وصيفات الشرف، وهذا أبكاني"، مضيفة أنها "كانت تأمل" أن تقوم كيت بتصحيح الرواية التي نشرتها حينها وسائل الاعلام. وحسب ميغان، اعتذرت كيت بعد أيام قليلة، واحضرت باقة ورد مع كلمة قصيرة للاعتذار: "لم أكن أرغب في تقاسم هذه الملاحظة حتى لا أشوه سمعة كيت... إنها شخص جيد". وعندما سُئلت عن سبب امتناع كيت عن تصحيح الرواية المقدمة في ذلك الوقت، أجابت ببساطة: "سؤال جيد».

«قصة كيف أبكت كيت، كانت بداية تشهير حقيقي، وكانوا يعرفون أن ذلك ليس صحيحًا. وإذا لم يفعلوا شيئًا لوضع حد لأشياء من هذا القبيل، فماذا سيفعلون؟ "تساءلت الدوقة.

«تم إسكاتي ولم أكن محمية": ردًا على سؤال أوبرا عما إذا كانت اختارت البقاء "صامتة" أو إذا ما تم "إسكاتها"، أوضحت ميغان أن كل فرد في دائرتها تلقى "تعليمات واضحة للغاية" بعدم التعليق أبدًا منذ اللحظة التي عرف فيها أنها وهاري يتواعدان. وقالت إنها اعتقدت في البداية أنها "محمية"، لكن سرعان ما تغير ذلك: "كان من الصعب حقًا التوفيق، لأنه الى ان تزوجنا وبدأت الأمور فعلا تزداد سوءً، أدركت أنني لست فقط غير محمية ولكنهم كانوا على استعداد للكذب لحماية أفراد الأسرة الآخرين، وليسوا على استعداد لقول الحقيقة لحمايتي وحماية زوجي».

«لم أكن أستطيع تحمّل الشعور بالوحدة أكثر": شرحت دوقة ساسكس كيف كانت الحياة في قصر باكنغهام عزلة بالنسبة لها. وشهدت "لم أكن وحدي معه"، في إشارة إلى الأمير هاري، كانت هناك أوقات يضطر فيها إلى العمل، وكان عليه أن يغادر، أحيانًا في منتصف الليل. وكان هناك القليل جدًا مما يُسمح لي بفعله. بالطبع، هذا يولّد الشعور بالوحدة". وهكذا قارنت ميغان فقدانها للحرية بما شعر به الناس خلال العام الماضي بسبب الحجر الصحي المرتبط بوباء فيروس كورونا.

مخاوف بشأن لون بشرة أرشي:

كما زعمت الممثلة السابقة، وهي مختلطة الأعراق، أن أفراد العائلة المالكة كانوا قلقين بشأن لون بشرة ابنها آرتشي قبل ولادته. وأوضحت انه منذ بداية الحمل، أعربوا عن "مخاوف (...) حول مدى سواد بشرته"، و"ماذا يعني ذلك، وكيف سيبدو". وأخبرت دوقة ساسكس أوبرا وينفري، أن هذه الكلمات أبلغها بها زوجها، دون الرغبة في الكشف عن هوية الشخص أو الأشخاص الذين أجروا هذا التبادل مع هاري لأنه "سيضر بهم كثيرا».

وأشارت دوقة ساسكس أيضًا إلى أن قصر باكنغهام رفض منح الحماية للطفل، وأن أعضاء المؤسسة يعتقدون أنه لا ينبغي منح آرتشي لقب النبالة، رغم أن هذا هو التقليد. "عندما كنت حاملاً، أرادوا تغيير البروتوكول الخاص بـ "آرتشي"... لماذا؟ تتساءل... لا يوجد تفسير».

وأعرب هاري عن أسفه لعدم اتخاذ العائلة المالكة موقفا علنيا للتنديد بما يعتبره تغطية عنصرية من قبل جزء من الصحافة البريطانية. لكنه رفض مساء الأحد أمام المذيعة أن يقول المزيد عن محتوى المحادثات التي أجراها مع عائلته حول لون بشرة ابنه. "هذه المحادثة، لا أنوي الكشف عنها أبدًا... في ذلك الوقت، كان الأمر محرجًا، لقد صدمت قليلاً". "الا ان هذا كان منذ البداية، كيف سيبدو الطفل؟ وتجلى ذلك عندما أصبح من الواضح أنها (ميغان) لن تتمتع بالحماية، وعندما اقترحت عائلتي أنها تستطيع مواصلة مهنة التمثيل لأنه لن تخصص لها اموال».

«خواطر انتحارية": كشفت ميغان ماركل أن أفكارا انتحارية اعترتها بسبب التغطية الإعلامية البريطانية لشخصها، وأن العائلة المالكة رفضت مساعدتها. "لم اعد أريد البقاء على قيد الحياة. لقد كانت أفكارًا مستمرة ومرعبة وحقيقية وواضحة جدًا"، قالت دوقة ساسكس. وأضافت "ذهبت لرؤية المؤسسة (الاسم الذي أعطته الدوقة للعائلة المالكة، ملاحظة المحرر)، وقلت إنني بحاجة للذهاب إلى مكان ما للحصول على مساعدة. وقلت إنني لم أشعر بهذا من قبل (...) وقيل لي إنني لا أستطيع، وأن ذلك لن يكون مفيدًا للمؤسسة. شعرت بالخجل حقًا من قول ذلك في ذلك الوقت، وخجلت من الاضطرار إلى فرضه على هاري على وجه الخصوص، لأنني أعرف الخسارة التي عانى منها، لكنني كنت أعرف أنني إذا لم أقل ذلك، فسأفعل... لم أعد أرغب في البقاء على قيد الحياة».

«لقد وقعت في الفخ": عندما سألته أوبرا وينفري عما إذا كان قد أدار ظهره للعائلة المالكة من اجل ميغان، أجاب الأمير هاري: "لقد كنت في فخ انا أيضًا، لم أر مخرجا، كنت محاصرًا لكنني لم أكن أعرف ذلك. (...) كنت محاصرًا بالنظام، مثل باقي أفراد عائلتي، والدي وشقيقي سجينان، ليس لديهما خيار المغادرة، ولي الكثير من التعاطف معهما».

أشاد الابن الأصغر لتشارلز وديانا بجدته، الملكة إليزابيث الثانية

يروي طفل قصر باكنغهام المتمرد أيضًا علاقته المتدهورة مع والده الأمير تشارلز، ويوضح أنه في مرحلة معينة لا يرفع هذا الأخير السماعة حتى عندما يتصل به. ويعترف هاري بأنه شعر بأن "والده تركه حقًا"، بينما كان يمر بوقت عصيب. "لأنه مر بشيء مشابه، يضيف الأمير: "إنه يعرف ما هو الألم". "سيكون هناك عمل لتحسين علاقتهما، "لكن في نفس الوقت، سأحبه دائمًا».

وبخصوص شقيقه الأمير وليام، أوضح هاري أن الأميرين كانا "يسيران في طريقين مختلفين"، مؤكدا، بوضوح، أن علاقتهما كانت متوترة، بينما أعاد التأكيد على محبته لكبيره. وقال: "آمل أن يشفي الوقت كل شيء».

في المقابل، أشاد الابن الأصغر لتشارلز وديانا بجدته، الملكة إليزابيث الثانية، قائلاً إنه لم "يفاجئها" عندما أعلن تقاعده من العائلة المالكة. قال: "تربطني أنا وجدتي علاقة جيدة جدًا وتفهمًا، وأكنّ احتراما عميقا لها... إنها عقيدتي... وستبقى كذلك».

قطع المدد: أوضح الأمير أن قصر باكنغهام قطع عنه بداية عام 2020 الموارد، وأنه تمكن بعد ذلك من إعالة أسرته بفضل الأموال التي تركتها له والدته الأميرة ديانا. ولم يتردد في المقارنة مع مصيرها المأساوي: "لا أستطيع أن أتخيل كيف كان الحال بالنسبة لها، أن تمر بكل هذا بمفردها طوال تلك السنوات، لأنه كان صعبًا للغاية على كل منا -ولكن على الأقل يمكننا الاعتماد على بعضنا البعض". ويلخص: "لقد فعلنا كل ما في وسعنا" للبقاء داخل العائلة المالكة.

الأسرة المالكة جبهة واحدة

قبل ساعات قليلة من بث هذه المقابلة الصادمة، التي بثت أمس الاثنين في المملكة، قررت الأسرة المالكة البريطانية الوقوف جبهة واحدة، وتقديم صورة لعائلة موحدة خلال الاحتفالات السنوية للكومنولث. وفي خطاب متلفز مسجل مسبقًا، شددت الملكة على أهمية "التفاني غير الأناني والشعور بالواجب" الذي أظهره مقدمو الرعاية أثناء الوباء، وهي إشارة من المؤكد أن البعض سيفسرها على أنها انتقاد للزوجين الأميرين.

ووفقًا لمصدر مقرب من الملكة، نقلت عنه صحيفة صنداي تايمز، فإن إليزابيث الثانية لا تنوي مشاهدة مقابلة حفيدها، وأشارت إلى أنها ستكون أكثر حضورا في وسائل الإعلام الأسبوع المقبل لإظهار أن النظام الملكي "يركز على مسائل مهمة". كما تشير الصحيفة إلى أن أعضاء الحاشية، الذين لم يترددوا في وصف المقابلة بـ "السيرك"، يستعدون للرد "باعترافات جديدة" على سلوك الزوجين في حال تعرض الملكية للهجوم.

يذكر أنه بعد التأكيد للملكة انسحابهما النهائي من العائلة المالكة، بعد فترة ملاحظة، خسر دوق ودوقة ساسكس، المتزوجان منذ مايو 2018، آخر ألقابهما الرسمية في فبراير.

أقام الثنائي في كندا، ثم في كاليفورنيا، في مونتيسيتو، منذ مارس، وقد أخذ الثنائي بشكل حازم مسافة واستفادا من صورتهما كزوجين حداثيين، مختلطين، وتحولا نحو الأعمال الإنسانية، في بلد حيث الرأي العام أكثر انحيازا لهما من إنجلترا.

ومنذ انتقالهما، أنشأ الزوجان مؤسستهما، أرتشويل، والتزاما بشكل خاص بإنتاج برامج لـ "نتفليكس"، مقابل 100 مليون دولار، وفقًا للعديد من وسائل الإعلام الأمريكية، وبودكاست لـ "سبوتيفي". يضاف إلى ذلك شراكة تم الإعلان عنها مع منصة آبل تي في+، بالتعاون مع ... أوبرا وينفري.

عن لوفيغارو

الأمير هاري: محادثة صدمتني، لا أنوي الكشف عنها أبدًا، كان الأمر محرجًا، كيف سيبدو الطفل؟

لم تتردد القناة التليفزيونية، في دفع ما يقرب من 8.5 مليون يورو مقابل هذا التفرد

اعترافات بالجملة

لم أعد أريد البقاء على قيد الحياة، كانت فكرة ثابتة ومرعبة وحقيقية وواضحة جدًا

ميغان ماركل: أدركت أنني لم أكن فقط غير محمية ولكنهم كانوا مستعدين للكذب لحماية أفراد الأسرة

أوبرا وينفري، سبق يصنع الحدث

هاري... سأظل على حب ابي

محاكم دبي
محاكم دبي الابتدائية

العدد ١٣١٨٤ بتاريخ ٢٠٢١/٣/٩

اعلان حكم بالنشر

١٧١/٢٠٢٠/١٨ عقاري جزئي

تفاصيل الإعلان بالنشر

إلى محكوم عليه ١- عمران نزير - مجهول محل الإقامة

بما ان محكوم له : المؤسسة العامة للعقارات الاستثمارية

ويمثله : عبدالله مروان عبدالله احمد بخيت المطروشي

نعلنكم بان المحكمة حكمت بجلستها المنعقدة بتاريخ ٢٠٢٠/٨/١٧ في الدعوى المذكورة اعلاه لصالح/المؤسسة العامة للعقارات الاستثمارية بالزام المدعي عليه بان يؤدي للمدعية مبلغ ومقداره (٦٥٩,٨٨٦) درهم والفائدة بواقع ٩٪ سنويا من تاريخ في ٢٠٢٠/٤/٢ وحتى السداد التام كما الزمته الرسوم والمصاريف وخمسمائة درهم مقابل اتعاب المحاماة ورفض ما عدا ذلك.

حكما بمثابة الحضوري قابلا للاستئناف خلال ثلاثين يوما اعتبارا من اليوم التالي لنشر هذا الاعلان صدر باسم صاحب السمو الشيخ محمد بن راشد بن سعيد آل مكتوم حاكم دبي وتلى علنا.

رئيس القسم

محاكم دبي
محكمة التنفيذ

العدد ١٣١٨٤ بتاريخ ٢٠٢١/٣/٩

اعلان بالنشر

في التنفيذ رقم ٦٠/٢٠٢١/٢٠٩ تنفيذ عمالي

موضوع التنفيذ : تنفيذ الحكم الصادر في الدعوى رقم ٢٠١٩/١٠٠٠٩ عمالي جزئي، بسداد المبلغ المنفذ به وقدره (٦٧٣٧٧) درهم لصالح العامل بالاضافة الى مبلغ وقدره (١٣٦٨) درهم رسوم تنفيذ الحكم ومبلغ (٢٥٨٨) درهم رسوم الدعوى الابتدائية لصالح المحكمة

طالب الإعلان : سونيل كومار راماشانكار جايسوال - صفته بالقضية : طالب التنفيذ

ويمثله: عبدالعزيز محمد عبدالله محمد بن خلفان الزعابي - صفته بالقضية : وكيل

المطلوب إعلانه : ١- ارض الجليد لانظمة التكييف ش.ذ.م.م - صفته بالقضية : منفذ ضده - مجهول محل الإقامة. موضوع الإعلان : قد أقام عليكم الدعوى التنفيذية المذكورة اعلاه والزامكم بدفع المبلغ المنفذ به وقدره (٦٧٣٧٧) درهم الى طالب التنفيذ أو خزينة المحكمة ، بالإضافة الى مبلغ ١٣٦٨ درهم رسوم تنفيذ الحكم بالإضافة الى مبلغ وقدره ٢٥٨٨ درهم رسوم الدعوى الابتدائية لصالح المحكمة. وعليه فان المحكمة ستباشر الاجراءات التنفيذية بحقكم في حالة عدم الالتزام بالقرار المذكور خلال (١٥) يوما من تاريخ نشر هذا الاعلان.

رئيس الشعبة

محاكم دبي
محاكم دبي الابتدائية

العدد ١٣١٨٤ بتاريخ ٢٠٢١/٣/٩

اعلان حكم بالنشر

٢١١/٢٠٢٠/١٨ عقاري جزئي

تفاصيل الإعلان بالنشر

إلى محكوم عليه ١- احتشام احمد بن محمد - مجهول محل الإقامة

بما ان محكوم له : المؤسسة العامة للعقارات الاستثمارية

ويمثله : عبدالله مروان عبدالله احمد بخيت المطروشي

نعلنكم بان المحكمة حكمت بجلستها المنعقدة بتاريخ ٢٠٢٠/٧/٢٦ في الدعوى المذكورة اعلاه لصالح/ المؤسسة العامة للعقارات الاستثمارية بالزام المدعي عليه بان يؤدي للمدعية مبلغ وقدره (٤٢٢,٦٤٨) درهم والفائدة بواقع ٩٪ سنويا من تاريخ المطالبة وحتى تمام السداد الزام المدعي عليه الرسوم والمصروفات والف درهم مقابل اتعاب المحاماة ورفضت ما عدا ذلك من طلبات.

حكما بمثابة الحضوري قابلا للاستئناف خلال ثلاثين يوما اعتبارا من اليوم التالي لنشر هذا الاعلان صدر باسم صاحب السمو الشيخ محمد بن راشد بن سعيد آل مكتوم حاكم دبي وتلى علنا.

رئيس القسم

محاكم دبي
محاكم دبي الابتدائية

العدد ١٣١٨٤ بتاريخ ٢٠٢١/٣/٩

اعلان بالنشر

٨٢٢/٢٠٢١/٦٠ امر أداء

إعلان أمر أداء بالنشر

تفاصيل الإعلان بالنشر

إلى المدعي عليه : ١- ايفيلين سمير احمد - مجهول محل الإقامة

بما ان المدعي : معذا شاهر سيف

ويمثله: احمد علي محمد منصور الزيودي

طلب استصدار امر اداء فقد قررت محكمة دبي الابتدائية بتاريخ: ٢٠٢١/٢/١٠ الزام المدعي عليه بان يؤدي للمدعي مبلغ (٣٩,٥٠٠) درهم تسعة وثلاثون الف وخمسمائة درهم والفائدة القانونية بواقع ٩٪ من تاريخ استحقاق كل شيك وحتى السداد التام وبالمصاريف ومبلغ ثلاثمائة درهم مقابل اتعاب المحاماة

ولكم الحق في استئناف الامر خلال ١٥ يوم من اليوم التالي لنشر هذا الاعلان.

رئيس القسم

محاكم دبي
محاكم دبي الابتدائية

العدد ١٣١٨٤ بتاريخ ٢٠٢١/٣/٩

اعلان حكم بالنشر

٢٨٥/٢٠٢٠/١٨ عقاري جزئي

تفاصيل الإعلان بالنشر

إلى محكوم عليه ١- ساروات عليا - مجهول محل الإقامة

بما ان محكوم له : المؤسسة العامة للعقارات الاستثمارية

ويمثله : عبدالله مروان عبدالله احمد بخيت المطروشي

نعلنكم بان المحكمة حكمت بجلستها المنعقدة بتاريخ ٢٠٢٠/٨/٢٥ في الدعوى المذكورة اعلاه لصالح/ المؤسسة العامة للعقارات الاستثمارية بالزام المدعي عليه بان يؤدي للمدعية مبلغ وقدره (٤٢٧,١٤٤) درهم والفائدة بواقع ٩٪ سنويا من تاريخ المطالبة القضائية وحتى السداد التام كما الزمته المصاريف وثلاثمائة درهم مقابل اتعاب المحاماة ورفضت ما عدا ذلك من طلبات.

حكما بمثابة الحضوري قابلا للاستئناف خلال ثلاثين يوما اعتبارا من اليوم التالي لنشر هذا الاعلان صدر باسم صاحب السمو الشيخ محمد بن راشد بن سعيد آل مكتوم حاكم دبي وتلى علنا.

رئيس القسم

محاكم دبي
محكمة دبي الابتدائية

العدد ١٣١٨٤ بتاريخ ٢٠٢١/٣/٩

اعلان بالنشر

في الدعوى ٥٧٦/٢٠٢١/١٦ تجاري جزئي

موضوع الدعوى :المطالبة بالزام المدعي عليها بمبلغ وقدره (١٦٦,٢٩٤,٧٥) درهم والرسوم والمصاريف واتعاب المحاماة والفائدة ٩٪ من تاريخ رفع الدعوى وحتى السداد التام

طالب الإعلان / ١-جي دبليو سي جلوبال للشحن والنقليات ش.ذ.م.م - صفته بالقضية : مدعي

ويمثله: يوسف محمد حسن محمد البحر - صفته بالقضية : وكيل

المطلوب إعلانهم : ١- تيكنوفا اندستريز ش.ذ.م.م - صفته بالقضية : مدعي عليه

مجهول محل الاقامة

موضوع الإعلان : قد أقام عليك الدعوى وموضوعها المطالبة بالزام المدعي عليها بمبلغ وقدره (١٦٦,٢٩٤,٧٥) درهم والرسوم والمصاريف واتعاب المحاماة والفائدة ٩٪ من تاريخ رفع الدعوى وحتى السداد التام. وحددت لها جلسة يوم الاحد الموافق ٢٠٢١/٣/١٤ الساعة ٠٨,٣٠ ص في قاعة التقاضي عن بعد لذا فأنت مكلف بالحضور أو من يمثلك قانونيا وعليك بتقديم ما لديك من مذكرات او مستندات للمحكمة قبل الجلسة بثلاثة أيام على الأقل

مدير دعوى

دائـرة التـنـمـيـة الاقـتـصـاديـة
DEPARTMENT OF ECONOMIC DEVELOPMENT

العدد ١٣١٨٤ بتاريخ ٢٠٢١/٣/٩

إعـــــلان

تعلن دائـرة التنمية الاقتصادية بان السـادة/اوسكار لتجارة الاصباغ رخصة رقم: CN 2744936

تقدموا الينا بطلب

الغاء رخصة

فعلى كل من له حق او اعتراض على هذا الاعلان مراجعة دائرة التنمية الاقتصادية خلال اسبوع من تاريخ نشر هذا الاعلان والا فان الدائرة غير مسؤولة عن اي حق او دعوى بعد انقضاء المدة حيث ستستكمل الاجراءات المطلوبة

قطاع الشؤون التجارية (أبوظبي)

دائـرة التـنـمـيـة الاقـتـصـاديـة
DEPARTMENT OF ECONOMIC DEVELOPMENT

العدد ١٣١٨٤ بتاريخ ٢٠٢١/٣/٩

إعـــــلان

تعلن دائـرة التنمية الاقتصادية بان السـادة/امتار للمقاولات والصيانة العامة

رخصة رقم: CN 1097574 تقدموا الينا بطلب

الغاء رخصة

فعلى كل من له حق او اعتراض على هذا الاعلان مراجعة دائرة التنمية الاقتصادية خلال اسبوع من تاريخ نشر هذا الاعلان والا فان الدائرة غير مسؤولة عن اي حق او دعوى بعد انقضاء المدة حيث ستستكمل الاجراءات المطلوبة

قطاع الشؤون التجارية (أبوظبي)

الإمارات العربية المتحدة
وزارة العدل
ادارة الكاتب العدل والتصديقات

العدد ١٣١٨٤ بتاريخ ٢٠٢١/٣/٩

اعلان بالنشر - إخطار عدلي

المخطر: يوسف جاسم عبد الله رجب ال علي - إماراتي الجنسية - بوكالة المحامية / مروة الريامي

ضد / المخطر اليه: - سيف بن عبد الله بن علي السعدي - عماني الجنسية

موضوع الانذار :- حيث أنه قد تم توجيه اخطار عدلي رقم 2020/401 يدوي إلي المخطر اليه بتاريخ 18/2/2020 وتم اعلان هذا الاخطار نشرا بجريده الوطن بالعدد رقم 3082 بتاريخ 18/3/2020 وحيث أنه قد استلم المخطر اليه بصفته مدير / الطواش لقص وتصفيف الشعر والحلاقة للرجال من المخطر مبلغ 105000 درهم (مائة وخمسه الأف درهم) على ثلاث دفعات وذلك لتأسيس المحل كالاتي: -

1 -دفعه أولي بمبلغ 35000 درهم (خمسة وثلاثون ألف درهم) وذلك بتاريخ 27/11/2018

2 -دفعه ثانيه بمبلغ 35000 درهم (خمسة وثلاثون إلف درهم) وذلك بتاريخ 8/12/2018

3-دفعه ثالثه بمبلغ 35000 درهم (خمسه وثلاثون ألف درهم) وذلك بتاريخ 26/3/2019

فيكون مجموع المبالغ التي قد تم استلامها من قبل حضراتكم 105000 درهم (مائه وخمسه الاف درهم) وذلك بغرض تأسيس المحل ولم يتم بإعلام المخطر بما تم في المحل من تأسيس أو أي أرباح أو ما تم دفعه من قبلكم لكي يتم انشاء وتأسيس المحل مع العلم أن تاريخ عقد تأسيس المحل بتاريخ 27/11/2018 ولقد مر عام كامل من تاريخ انشاء الشركة ولم يتم تقديم كشوفات الأرباح او الأعمال إلي المنذر من قبل حضراتكم وتم اخطار المخطر اليه بإرجاع المبلغ مره أخري مع التعويض عن الأرباح عن مده هذه الفترة وفسخ عقد التأسيس المذكور نظرا لعدم التزامه وأي مصاريف أخري قد تنشأ عن أيه ملاحقات قانونية أخري من تعيين محكمين أو فسخ العقد التأسيس وتحمله المسئولية القانونية تجاه الغير في أي ديون أو مبالغ لأشخاص أخرين بسبب المحل ؟

وحيث أنه وفقا لعقد التأسيس المصدق من دائرة التنمية الاقتصادية برقم 2018/634 بتاريخ 2018/11/27 والمتعلق بتأسيس شركة الطواش لقص وتصفيف الشعر والحلاقة للرجال وذلك وفقا للبند رقم 22 والمتعلق بالمنازعات (في حالة أي نزاع بين الشركاء بخصوص تصفية الشركة أو علي أي من بنود عقد التأسيس فإنه علي الشركاء أن يحالوا إلى الاتفاق بالتراضي لتسوية هذا النزاع أما اذا تعذر تسوية النزاع بالتراضي فان الأمر يحال للفصل النهائي فيه أي من الشركاء مذكرة اخطار باللجوء للتحكم فأنه علي كل طرف من طرفي النزاع تعيين محكم من قبله وعلى المحكمين تعيين حكم محكمين اذا عدت الضرورة ويجب أن يكون مقر التحكم حسب اتفاق جميع الأطراف .

وحيث أنه بناء علي هذا البند المذكور فأننا نخطرك بتعين محكم من قبلك وتعيين محكم من قبلنا واختيار مركز التحكيم بالتوافق فيما بيننا وذلك للفصل في النزاع القائم فيما بيننا والمتعلق بتأسيس المحل أو أي أرباح أو ما تم دفعه من قبلكم لكي يتم انشاء وتأسيس المحل مع العلم أن تاريخ عقد تأسيس المحل بتاريخ 27/11/2018 ولقد مر عام كامل من تاريخ انشاء الشركة ولم يتم تقديم كشوفات الأرباح أو الأعمال الي المخطر وإرجاع المبلغ مرة أخري مع التعويض عن الأرباح عن مده هذه الفترة وفسخ عقد التأسيس المذكور نظرا لعدم التزامه وأي مصاريف أخري قد تنشأ عن أيه ملاحقات قانونية أخري من تعيين محكمين أو فسخ العقد التأسيس وتحمله المسئولية القانونية تجاه الغير في أي ديون أو مبالغ لأشخاص أخرين بسبب المحل من قبل حضراتكم ونمهلك 15 يوما من تاريخ استلامكم لهذا الاخطار والا سوف نضطر أسفين الي اللجوء للمحكمة لرفع دعوي تعيين محكمين واللجوء للمحكمة للفصل فيما بيننا ، مع حفظ كافة حقوق المنذر الأخرى

كاتب العدل بعجمان

الامارات العربية المتحدة
وزارة العدل

العدد ١٣١٨٤ بتاريخ ٢٠٢١/٣/٩

وزارة العدل - محكمة الشارقة الابتدائية الاتحادية
قسم الحجوزات والبيوع
القضية التنفيذية رقم ٣٢٢٤ لسنة ٢٠١٩
إعلان بيع سفينة بالمزاد العلني (نشرا)

إلى المنفذ ضدهم / شركة وادي النيل للشحن والملاحة - ذ م م

لصالح المنفذ له / شركة تي اف دبليو دي دبليو سي - ذ م م

تعلن محكمة الشارقة الإبتدائية الإتحادية للجميع بأنه سينعقد مزاد علني على موقع الإمارات للمزادات وذلك في تمام الساعة السادسة مساءً يوم الأربعاء الموافق ٢٠٢١/٣/٢٤ وذلك لبيع السفينة المحجوز عليها في ميناء الحمرية والمبين أوصافها على النحو التالي :

أسم السفينة	SHAKER 2 شاكر	نوع السفينة	Ro.Ro.Ship سفن حمل بضائع على العجلات
الطول	125.6 متر	العرض	١٩,٧
علم السفينة	توجو	رقم المنظمة البحرية الدولية	٨٢٣٣٢٤٤
الحمولة الكلية المسجلة	٧٠٨٤ طن متري	الحمولة الصافية المسجلة	٣٩٧٩ طن
رمز النداء	5VCL5	غاطس السفينة	٦ متر
مكان البناء	ايطاليا	سنة البناء	١٩٨٤ م

بقيمة ٥٠٠,٠٠٠ دولار امريكي (خمسمائة الف دولار امريكي) أو ما يعادل حوالي (١,٨٣٥,٠٠٠) بالدرهم الإماراتي وذلك تنفيذا للحكم الصادر في الدعوى رقم ٢٠١٧/٧٣٧٦ تجاري كلي الشارقة والقاضي بالزام المدعي عليها ان تؤدي للمدعية مبلغا وقدره ٧٥٨,٦٤٩ درهم فقط (سبعمائة وثمانية وخمسون الفا وستمائة وتسعة واربعون درهم) مع الزامها بفائدة تأخيرية بواقع ٥٪ سنويا اعتبارا من تاريخ إقامة الدعوى وحتى تمام السداد على ألا تزيد الفائدة على اصل الدين المقضى به والزمتها بالمصروفات والف درهم مقابل اتعاب المحاماة وبصحة وثبوت الحجز التحفظي الصادر بموجب الأمر على عريضة رقم ٢٠١٧/٧٢١٩.

ويتوجب على الراغب بالإشتراك في المزايدة ان يتقدم بشيك مصدق بقيمة ٢٠٪ من الثمن المقدر للسفينة.

فعلى من يرغب بالشراء او الاستفسار عن ذلك مراجعة قسم الحجوزات والبيوع بالمحكمة او الموقع الالكتروني للإمارات للمزادات www.emiratesauction.ae وذلك قبل موعد البيع وعلى كل من له اعتراض التقدم باعتراضه معززا إياه بما يبرره من مستندات قبل الموقع المحدد للبيع بثلاثة أيام على الأقل.

عن / رئيس قسم الحجوزات والبيوع
محكمة الشارقة الاتحادية الابتدائية

محاكم دبي
محكمة التنفيذ

العدد ١٣١٨٤ بتاريخ ٢٠٢١/٣/٩

اعلان بالنشر

في التنفيذ رقم ٨٣٧٣/٢٠٢٠/٢٠٧ تنفيذ تجاري

موضوع الدعوى : تنفيذ الحكم الصادر في الدعوى رقم ٢٠١٧/١٧٢٧ تجاري كلي، بسداد المبلغ المنفذ به وقدره (٢,٣١١,٣٥٨,٣٦) درهم شاملا للرسوم والمصاريف

طالب الإعلان : شركة نجمة الذروة للتجارة ذ.م.م - صفته بالقضية : طالب التنفيذ

ويمثله: خليفة عبدالله سعيد عبدالله بن هويدن الكتبي - صفته بالقضية : وكيل

المطلوب إعلانه : ١- سيريل آي تك ام اي بي تي اي - صفته بالقضية : منفذ ضده

مجهول محل الإقامة

موضوع الإعلان : قد أقام عليكم الدعوى التنفيذية المذكورة اعلاه والزامكم بدفع المبلغ المنفذ به وقدره (٢٣١١٣٥٨,٣٦) درهم الى طالب التنفيذ أو خزينة المحكمة ، وعليه فان المحكمة ستباشر الاجراءات التنفيذية بحقكم في حالة عدم الالتزام بالقرار المذكور خلال (١٥) يوما من تاريخ نشر هذا الاعلان.

رئيس الشعبة

دولة الإمارات العربية المتحدة
وزارة الاقتصاد
إدارة العلامات التجارية

الثلاثاء ٩ مارس ٢٠٢١ العدد ١٣١٨٤

نموذج إعلان النشر عن التجديد

تعلن إدارة العلامات التجارية عن تقدم وكيل التسجيل / المالك : ش. خط القمة لتجارة المواد الغذائية (ش.ذ.م.م).
بنشر طلب تجديد مدة الحماية للعلامة التجارية التالية :

المودعة بالرقم : 150395

بإسم : ش. خط القمة لتجارة المواد الغذائية (ش.ذ.م.م).

.وعنوانة : ، ص.ب: 8560، دبي الامارات العربية المتحدة

صورة العلامة :

Om' Michoc

والمسجلة تحت الرقم : 147854

بتاريخ : 2011/06/26

وستظل الحماية نافذة المفعول لمدة عشر

سنوات أخرى اعتباراً من تاريخ 2020/12/08

دولة الإمارات العربية المتحدة
وزارة الاقتصاد
إدارة العلامات التجارية

الثلاثاء ٩ مارس ٢٠٢١ العدد ١٣١٨٤

نموذج إعلان النشر عن التجديد

تعلن إدارة العلامات التجارية عن تقدم وكيل التسجيل / المالك : ش.مجموعة سيتي سيزنز لادارة الفنادق
بنشر طلب تجديد مدة الحماية للعلامة التجارية التالية :

صورة العلامة :

CITY SEASONS سيتي سيزنز

المودعة بالرقم : 155491

بإسم : ش.مجموعة سيتي سيزنز لادارة الفنادق

وعنوانة : ، العين ,منطقة المويجيعي

,ص.ب:14929,هاتف:03/7558088,فاكس:03/755801

والمسجلة تحت الرقم : 147433 بتاريخ : 2011/06/08

وستظل الحماية نافذة المفعول لمدة عشر

سنوات أخرى اعتباراً من تاريخ 2021/04/10

دائـرة التـنـمـيـة الاقـتـصـاديـة
DEPARTMENT OF ECONOMIC DEVELOPMENT

العدد ١٣١٨٤ بتاريخ ٢٠٢١/٣/٩

إعـــــلان

تعلن دائـرة التنمية الاقتصادية بان السـادة/دارت الايام لادارة العقارات رخصة رقم: CN 1780868

تقدموا الينا بطلب

الغاء رخصة

فعلى كل من له حق او اعتراض على هذا الاعلان مراجعة دائرة التنمية الاقتصادية خلال اسبوع من تاريخ نشر هذا الاعلان والا فان الدائرة غير مسؤولة عن اي حق او دعوى بعد انقضاء المدة حيث ستستكمل الاجراءات المطلوبة

قطاع الشؤون التجارية (أبوظبي)

دائـرة التـنـمـيـة الاقـتـصـاديـة
DEPARTMENT OF ECONOMIC DEVELOPMENT

العدد ١٣١٨٤ بتاريخ ٢٠٢١/٣/٩

إعـــــلان

تعلن دائـرة التنمية الاقتصادية بان السـادة/بايكرز وورلد كافيه رخصة رقم: CN 2876215 قد تقدموا الينا بطلب

تعديل لوحه الإعلان / إجمالي من مساحة ٠×٠ الى ١×١

تعديل إسم تجاري من/ بايكرز وورلد كافيه

BIKERS WORLD CAFE

إلى /تكست كافيه

TXT CAFE

فعلى كل من له حق او اعتراض على هذا الاعلان مراجعة دائرة التنمية الاقتصادية خلال أربعة عشر يوماً من تاريخ نشر هذا الاعلان والا فان الدائرة غير مسؤولة عن اي حق او دعوى بعد انقضاء هذه المدة حيث ستستكمل الاجراءات المطلوبة

قطاع الشؤون التجارية (أبوظبي)

محاكم دبي
محكمة التنفيذ

العدد ١٣١٨٤ بتاريخ ٢٠٢١/٣/٩

اعلان بالنشر

في التنفيذ رقم ٤٦٩/٢٠٢١/٢٠٧ تنفيذ تجاري

موضوع الدعوى : تنفيذ الحكم الصادر في الدعوى رقم ١١٧٨/٢٠١٩ تجاري جزئي، بسداد المبلغ المنفذ به وقدره (٨٢٤٢٩) درهم شاملا للرسوم والمصاريف

طالب الإعلان : شركة مطاحن العين للدقيق ذ.م.م - صفته بالقضية : طالب التنفيذ

المطلوب إعلانه : ١- فلاديمير ميجوسكوفيك - صفته بالقضية : منفذ ضده

مجهول محل الإقامة

موضوع الإعلان : قد أقام عليكم الدعوى التنفيذية المذكورة اعلاه والزامكم بدفع المبلغ المنفذ به وقدره (٨٢٤٢٩) درهم الى طالب التنفيذ أو خزينة المحكمة ، وعليه فان المحكمة ستباشر الاجراءات التنفيذية بحقكم في حالة عدم الالتزام بالقرار المذكور خلال (١٥) يوما من تاريخ نشر هذا الاعلان.

رئيس الشعبة

دولة الإمارات العربية المتحدة
وزارة الاقتصاد - إدارة العلامات التجارية

العدد 13184 بتاريخ 2021/3/9

تعلن إدارة العلامات التجارية عن تقدم وكيل التسجيل/ راوز أند كومباني انترناشيونال (اوفرسيز) ليمتد (فرع دبي) بنشر طلب تجديد مدة الحماية للعلامة التجارية التالية:

du Live!

المودعة تحت رقم: 154969 بتاريخ: 2011/03/28
باسم: ش. الإمارات للإتصالات المتكاملة (ش.م.ع)
وعنوانها: ص.ب: 154969، مدينة الإعلام في دبي، برج السلام، الطابق رقم 43، دبي، الإمارات العربية المتحدة
والمسجلة تحت رقم:154967 بتاريخ: 2012/05/03
المنتجات: العلاقات العامة والتسويق والإعلان؛ الدعاية؛ استشارات الأعمال وإدارة الشركات والاستشارة؛ إدارة الأعمال؛ خدمات الإعلان وخدمات الدعاية وخدمات الترويج والإعلان عن طريق البريد المباشر ونشر المواد الإعلانية؛ تقديم وإعداد وإدارة خطط التحفيز والولاء؛ إدارة المشاريع والخدمات الترويجية والتحفيزية؛ توزيع المواد الدعائية والترويجية عن طريق النماذج والبريد؛ إدارة معلومات الأعمال والمعلومات التجارية وإدارة الشركات؛ خدمات الفواتير المفصلة؛ عمل تشكيلات من البضائع المتنوعة لصالح الغير لتمكين العملاء من رؤية وشراء هذه البضائع بشكل مناسب؛ توفير الخدمات المذكورة أنفاً عبر برنامج في الانترنت؛ تنظيم المهرجانات للأغراض التجارية أو الدعائية؛ المساعدة التجارية والاستشارات المتعلقة بخدمات الامتياز (من بين أمور أخرى) في مجال خدمات وأجهزة الاتصال؛ الإدارة المكتبية وإدارة العاملين؛ تجميع ونسخ البيانات؛ خدمات إدارة وصيانة قواعد البيانات؛ خدمات معالجة البيانات؛ خدمات الرد على الهاتف واستلام الرسائل.
الفئة: 35
وستظل الحماية نافذة المفعول لمدة عشر سنوات أخرى اعتبارا من تاريخ انتهاء الحماية: 2021/03/28
هذا، ويجوز تجديد الحماية لمدة أخرى متتالية كل منها عشر سنوات وفقا للأوضاع والشروط المنصوص عليها بالمادة (19) من القانون الاتحادي رقم 1992/37 الصادر في شأن العلامات التجارية.

إدارة العلامات التجارية

دولة الإمارات العربية المتحدة
وزارة الاقتصاد - إدارة العلامات التجارية

العدد 13184 بتاريخ 2021/3/9

تعلن إدارة العلامات التجارية عن تقدم وكيل التسجيل/ راوز أند كومباني انترناشيونال (اوفرسيز) ليمتد (فرع دبي) بنشر طلب تجديد مدة الحماية للعلامة التجارية التالية:

du Live!

المودعة تحت رقم: 154970 بتاريخ: 2011/03/28
باسم: ش. الإمارات للإتصالات المتكاملة (ش.م.ع)
وعنوانها: ص.ب: 502666، مدينة الإعلام في دبي، برج السلام، الطابق رقم 43، دبي، الإمارات العربية المتحدة
والمسجلة تحت رقم: 154970 بتاريخ: 2012/05/03
المنتجات: خدمات الترفيه ومعلومات الترفيه؛ إنتاج وتقديم وتوزيع والتوصيل عن طريق الشبكات وتأجير مواد بعناصر مرئية و/أو صوتية بما في ذلك برامج التلفاز والراديو والأفلام والتسجيلات السمعية والمرئية والألعاب التفاعلية والأقراص المدمجة وألعاب الكمبيوتر والعروض الحية والمسرحيات والمعارض والأحداث الرياضية والحفلات الموسيقية؛ توزيع المسلسلات التلفزيونية لبثها من قبل محطات تلفزيونية مستقلة؛ خدمات الألعاب الإلكترونية المقدمة عن طريق الانترنت أو أية وسائل اتصال أو شبكة اتصالات أخرى؛ تنظيم المهرجانات لغايات ثقافية وتعليمية وترفيهية وتدريبية؛ تنظيم المهرجانات لغايات ثقافية وتعليمية وترفيهية واستجمامية؛ خدمات مهرجانات الموسيقى؛ تنظيم المهرجانات؛ تنظيم المهرجانات الخاصة بموسيقى الجاز؛ تنظيم وإدارة العروض المسرحية والإنتاجات المسرحية والمسابقات والرقصات والحفلات؛ تقديم المرافق الاستجمامية والرياضية والتعليمية؛ الألعاب التفاعلية بين مستخدم وآخر وخدمات الألعاب؛ خدمات الترفيه التي يتم تقديمها مباشرة أو من خلال قاعدة بيانات حاسوبية للمستخدمين المتبارين لنقل أو مشاركة الموسيقى والفيديو والتسجيلات الصوتية عن طريق شبكات الاتصالات؛ توفير الترفيه التفاعلي والأخبار والأنشطة الثقافية والرياضة لمشاهدي التلفزيون؛ ترفيه الفيديو عند الطلب والفيديو عند الطلب مع إمكانية التقديم والتأخير والأخبار والأنشطة الثقافية والرياضة لمشاهدي التلفزيون؛ تقديم الإصدارات الإلكترونية ومشاركة الصور والكتب الإلكترونية والصحف الإلكترونية والموسيقى الرقمية ومعلومات الأخبار عن طريق الانترنت أو عن طريق أية وسائل اتصالات أو شبكة اتصالات أو أية وسائل إلكترونية أخرى؛ خدمات توفير معلومات الدليل المتعلقة بأي من الخدمات المذكورة أنفاً عبر الشبكة، تقديم المعلومات حول خدمات الترفيه والأنشطة الرياضية والأنشطة الثقافية الأخبار عن طريق الانترنت أو عن طريق أية وسائل اتصالات أو شبكة اتصالات أو أية وسائل إلكترونية أخرى؛ خدمات توفير معلومات الدليل المتعلقة بأي من الخدمات المذكورة أنفاً عبر الشبكة؛ خدمات الاستشارة والمعلومات المتعلقة بأي من الخدمات أنفة الذكر
الفئة:41
وستظل الحماية نافذة المفعول لمدة عشر سنوات أخرى اعتبارا من تاريخ انتهاء الحماية: 2021/03/28
هذا، ويجوز تجديد الحماية لمدة أخرى متتالية كل منها عشر سنوات وفقا للأوضاع والشروط المنصوص عليها بالمادة (19) من القانون الاتحادي رقم 1992/37 الصادر في شأن العلامات التجارية.

إدارة العلامات التجارية

دولة الإمارات العربية المتحدة
وزارة الاقتصاد - إدارة العلامات التجارية

العدد 13184 بتاريخ 2021/3/9

تعلن إدارة العلامات التجارية عن تقدم وكيل التسجيل/ راوز أند كومباني انترناشيونال (اوفرسيز) ليمتد (فرع دبي) بنشر طلب تجديد مدة الحماية للعلامة التجارية التالية:

du Live!

المودعة تحت رقم: 154969 بتاريخ: 2011/03/28
باسم: ش. الإمارات للإتصالات المتكاملة (ش.م.ع)
وعنوانها: ص.ب: 154969، مدينة الإعلام في دبي، برج السلام، الطابق رقم 43، دبي، الإمارات العربية المتحدة
والمسجلة تحت رقم:154967 بتاريخ: 2012/05/03
المنتجات: العلاقات العامة والتسويق والإعلان؛ الدعاية؛ استشارات الأعمال وإدارة الشركات والاستشارة؛ إدارة الأعمال؛ خدمات الإعلان وخدمات الدعاية وخدمات الترويج والإعلان عن طريق البريد المباشر ونشر المواد الإعلانية؛ تقديم وإعداد وإدارة خطط التحفيز والولاء؛ إدارة المشاريع والخدمات الترويجية والتحفيزية؛ توزيع المواد الدعائية والترويجية عن طريق النماذج والبريد؛ إدارة معلومات الأعمال والمعلومات التجارية وإدارة الشركات؛ خدمات الفواتير المفصلة؛ عمل تشكيلات من البضائع المتنوعة لصالح الغير لتمكين العملاء من رؤية وشراء هذه البضائع بشكل مناسب؛ توفير الخدمات المذكورة أنفاً عبر برنامج في الانترنت؛ تنظيم المهرجانات للأغراض التجارية أو الدعائية؛ المساعدة التجارية والاستشارات المتعلقة بخدمات الامتياز (من بين أمور أخرى) في مجال خدمات وأجهزة الاتصال؛ الإدارة المكتبية وإدارة العاملين؛ تجميع ونسخ البيانات؛ خدمات إدارة وصيانة قواعد البيانات؛ خدمات معالجة البيانات؛ خدمات الرد على الهاتف واستلام الرسائل.
الفئة: 35
وستظل الحماية نافذة المفعول لمدة عشر سنوات أخرى اعتبارا من تاريخ انتهاء الحماية: 2021/03/28
هذا، ويجوز تجديد الحماية لمدة أخرى متتالية كل منها عشر سنوات وفقا للأوضاع والشروط المنصوص عليها بالمادة (19) من القانون الاتحادي رقم 1992/37 الصادر في شأن العلامات التجارية.

إدارة العلامات التجارية

دولة الإمارات العربية المتحدة
وزارة الاقتصاد
إدارة العلامات التجارية

الثلاثاء ٩ مارس ٢٠٢١ العدد ١٣١٨٤

نموذج إعلان النشر

تعلن إدارة العلامات التجارية عن تقدم وكيل التسجيل / المالك :
اربيان سويل لتجارة العطور ذ م م
طلب لتسجيل بيانات العلامة التجارية : ARABIAN SOUL

المودعة بالرقم : 346294 بتاريخ : 2021/03/07
بيانات الأولوية :

صورة العلامة :

ARABIAN SOUL

بإسم : اربيان سويل لتجارة العطور ذ م م
الموطن : محمد بن زايد, مزيد مول, المالك / مزيد مول, هاتف: 971581538777, صندوق البريد: 93146, ايميل: arabiansoulpllc@gmail.com
وذلك لتمييز السلع أو الخدمات الواقعة بالفئة : 3
عطور المستحضرات الخاصة بتبييض الأقمشة وغيرها من المواد التي تستخدم في غسيل الملابس ومستحضرات التنظيف والصقل وإزالة الأوساخ والكشط، الصابون المواد العطرية والزيوت الطيارة ومواد التزيين (الكوزمتيك) ومحاليل الشعر ومعاجين الأسنان ومستحضرات التجميل والعطور والبخور والحنة.

وصف العلامة : عبارة عن كلمات باللغة الانجليزية ARABIAN SOUL بحروف لاتينية

الاشتراطات :
فعلى من لديه إعتراض علي ذلك أن يتقدم به مكتوبا لإدارة العلامات التجارية في وزارة الإقتصاد أو إرساله بالبريد المسجل ، وذلك خلال 30يوما من تاريخ إصدار هذا الإعلان

دولة الإمارات العربية المتحدة
وزارة الاقتصاد
إدارة العلامات التجارية

الثلاثاء ٩ مارس ٢٠٢١ العدد ١٣١٨٤

نموذج إعلان النشر

تعلن إدارة العلامات التجارية عن تقدم وكيل التسجيل / المالك :
ملحمة وشوي دياي و لحم
طلب لتسجيل بيانات العلامة التجارية : دياي و لحم طازج من المزرعة

صورة العلامة :

دياي ولحم
عالية الجودة

المودعة بالرقم : 344663 بتاريخ : 2021/02/09
بيانات الأولوية :
بإسم : ملحمة وشوي دياي و لحم
الموطن : ابوظبي الخالدية, هاتف: 026819998,
صندوق البريد: 38702, ايميل: emadfhied@hotmail.com
وذلك لتمييز ألسلع أو الخدمات الواقعة بالفئة : 29
اللحوم والأسماك ولحوم الدواجن والصيد، خلاصات اللحم، فواكه وخضروات محفوظة ومجففة ومطهوة، هلام (جيلي) ومربيات وفواكه مطبوخة بالسكر، البيض والحليب ومنتجات الحليب، الزيوت والدهون الصالحة للأكل. ا
وصف العلامة : عبارة عن كلمات باللغة الانجليزية دياي و لحم طازج من المزرعة بحروف لاتينية
الاشتراطات :
فعلى من لديه إعتراض علي ذلك أن يتقدم به مكتوبا لإدارة العلامات التجارية في وزارة الإقتصاد أو إرساله بالبريد المسجل ، وذلك خلال 30يوما من تاريخ إصدار هذا الإعلان

مبخوت وكايزر وشمبيه يفوزون بجوائز الأفضل في دوري الخليج العربي لشهر فبراير

•• أبوظبي- وام:

أعلنت رابطة المحترفين الإماراتية أسماء الفائزين بجوائز الأفضل الشهرية، في دوري الخليج العربي، لشهر فبراير، التي تنظمها الرابطة برعاية "اتصالات" الراعي الرسمي لدوري الخليج العربي. وجاء إعلان الفائزين مع نهاية التصويت عبر الموقع الرسمي، وتطبيق الرابطة على الهواتف الذكية والأجهزة اللوحية، بمشاركة كبيرة من الجماهير ومتابعي دوري الخليج العربي، من داخل وخارج دولة الإمارات. وتوج علي مبخوت مهاجم الجزيرة، بجائزة أفضل لاعب في دوري الخليج العربي لشهر فبراير، بعد أدائه البارز الذي جعله يتفوق على أربعة منافسين، وهم زميله الجنوب إفريقي تولاني سيريرو، والبرازيلي كارلوس إدواردو لاعب شباب الأهلي، وريان مينديز لاعب النصر، والبرازيلي جواو بيدرو لاعب بني ياس. كما حصد مدرب الجزيرة مارسيل كايزر جائزة أفضل مدرب، متفوقاً على مهدي علي، مدرب شباب الأهلي، والبرازيلي أودير هيلمان مدرب الوصل. ونال أحمد شمبيه حارس مرمى النصر، جائزة أفضل حارس، متفوقاً على علي خصيف حارس مرمى الجزيرة وفهد الظنحاني حارس مرمى بني ياس. وستقوم رابطة المحترفين الإماراتية بتسليم الفائزين جوائزهم قبل بداية مباريات فرقهم خلال منافسات الجولة العشرين من دوري الخليج العربي، التي ستنطلق مساء يوم الخميس المقبل. ويجري اختيار قائمة المرشحين لكل شهر عن طريق الإحصائيات المقدمة من شركة "أوبتا" العالمية، المتخصصة في الإحصائيات الرياضية، وتقتصر الإحصائيات على الأداء في دوري الخليج العربي فقط، وتتاح الفرصة للجمهور للتصويت على قائمة المرشحين عبر موقع وتطبيق الرابطة قبل إعلان الفائزين.

اتحاد الجوجيتسو ورابطة أبوظبي للمحترفين يطلقان بطولة أبوظبي الدولية 12 و13 مارس الجاري

•• أبوظبي-وام:

أعلن اتحاد الإمارات للجوجيتسو عن إطلاق بطولته الجديدة تحت مسمى بطولة أبوظبي الدولية لمحترفي الجوجيتسو التي سينظمها في صالة جوجيتسو أرينا بمدينة زايد الرياضية يومي 12 و 13 مارس الجاري بالتعاون مع رابطة أبوظبي لمحترفي الجوجيتسو.

وأكد الاتحاد والرابطة في بيانهما الصادر أمس أن البطولة، التي ستُتيح للاعبي الجوجيتسو من أبناء الدولة فرصة ثمينة لمواجهة نخبة لاعبي العالم من مُختلف الأحزمة والأوزان، تأتي في توقيت مثالي، لتكون اختباراً حقيقيا لمدى جاهزيتهم للأحداث الدولية الكبرى المقبلة وفي مقدمتها بطولة أبوظبي جراند سلام المقرر إقامتها الشهر المقبل.

وفي هذا الإطار، أكد مبارك صالح المنهالي، مدير الإدارة الفنية في اتحاد الإمارات للجوجيتسو، أنّ بطولة أبوظبي الدولية لمحترفي الجوجيتسو تستقطب مجموعة من أبرز اللاعبين للمنافسة في صالة جوجيتسو أرينا، وستُكون فرصة مثالية للاحتكاك الدولي مع لاعبين من العيار الثقيل، وأن ما يقرب من 500 لاعب ولاعبة من 30 دولة من مختلف قارات العالم سيشاركون في الحدث.

وقال: "نتوقع منافسات قوية واستفادة كبرى للاعبينا لأنهم سيواجهون لاعبين مصنفين من مختلف دول العالم، في بطولة بمواصفات عالمية، وسيصب كل ذلك في رفع مستوى لاعبينا في المنتخبات والأندية، من سن 16 سنة فما فوق".

وعن عدد اللاعبين الذين سيشاركون في الحدث قال المنهالي: "123 لاعبا إماراتياً قاموا بالتسجيل وأكدوا مشاركتهم، وهناك 87 لاعبا برازيليا، و34 من كولومبيا، وآخرين من دول روسيا والأردن ومصر وسوريا وباكستان وفلسطين والسلفادور وإسرائيل وأوكرانيا وقيرغيزستان والهند وفرنسا وكندا وأذربيجان والمغرب وأفغانستان ولبنان وأوزبكستان وصربيا وأيرلندا والبحرين وإيطاليا والسويد وطاجيكستان وايران والفلبين والعراق ..وسيتنافس حاملو الحزام الأزرق في 12 مارس، بينما تنطلق منافسات حاملي الأحزمة البنفسجي والبني والأسود في اليوم التالي ..وستدخل البطولة ضمن التصنيف السنوي المعتمد في رابطة أبوظبي لمحترفي الجوجيتسو حيث تمنح للفائز بها 600 نقطة تصنيفية عن كُل فئة، وهو ما يجعلها بالغة الأهمية بالنسبة للمحترفين".

وأضاف المنهالي: "تُعد هذه المرة هي الأولى التي نطلق فيها هذه البطولة تحت هذا المسمى، ويأتي ذلك في توقيت مثالي إذ يستعد اللاعبون للمنافسة في الاستحقاقات الدولية المقبلة، وستسمح نوعية اللاعبين الذين سيواجهونهم خلال هذه البطولة بتطوير مسيرتهم الاحترافية بشكل كبير ..ومن جهة أخرى، سيتم تطبيق كافة الإجراءات الاحترازية المعتمدة في البرتوكول الصحي للحفاظ على سلامة اللاعبين، ولن يسمح لأي لاعب بالدخول إلّا بعد الحصول على مسحة سلبية حديثة، كما أنه سيتم تطبيق التباعد الاجتماعي بشكل صارم".

من جانبه أكد رودريجو فاليريو مدير العمليات في رابطة أبوظبي لمحترفي الجوجيتسو أن التعاون المثمر مع اتحاد الإمارات للجوجيتسو سيساهم في الخروج ببطولة دولية يترقبها عشاق اللعبة بشغف كبير.

وقال: "نحن سعداء بهذا التعاون لعودة النشاط الرياضي الدولي إلى طبيعته في دولة الإمارات لأول مرة ودعوة المصنفين البارزين للمشاركة في أبوظبي كالعادة، بعد ان نجحنا في تنظيم العديد من البطولات الكبرى خارجياً خلال الشهور الماضية، وقد أصبح اسم أبوظبي مقترنا بنخبة بطولات الجوجيتسو العالمية كما أصبحت من أبرز المحطات لأبرز لاعبي الجوجيتسو في العالم". وأضاف: "نجحت أبوظبي في اعتماد مواصفات خاصة بها في التنظيم والاستضافة، ساهمت من خلالها في رفع جودة واحترافية التنظيم على المستوى الدولي حتى أصبحت معاييرها هي المعتمدة في الاتحاد الدولي، وأصبحت بطولاتها هي الأهم والأغلى في كل البطولات التي تقام بالعالم".

نادي الذيد الرياضي ينظم ندوة عن الإعلام الرياضي بين التقليدي والرقمي

•• الذيد-الفجر:

محاضرة بعنوان "الإعلام الرياضي بين التقليدي والرقمي " نظمها نادي الذيد الرياضي مساء أمس بمقره في مدينة الذيد بإمارة الشارقة في إطار برنامجه الذي يتواصل أسبوعيا بعنوان معك نتطور ونبدع .

تأتي المحاضرة في طار فعاليات لجنة التنمية الثقافية والمجتمعية بنادي الذيد الثقافي الرياضي بهدف تسليط الضوء على أوجه التفاعل الإعلامي ونمطية وظائفه علاوة على بيان استخداماته الحديثه عبر منصات التواصل الاجتماعي .

قدم المحاضرة مصعب طارق الآغا المنسق الإعلامي بنادي الذيد وتحدث فيها عن الإعلام عموماً والرياضي خصوصاً والتطور الكبير الذي شهده الإعلامي الرقمي بإمكانياته السلسة وتكاليفه المنخفضة وتأثيره الكبير ومايمتاز به من تفاعل وسرعة في معرفة الصدى وردة الفعل مسلطا الضوء على أبرز أدوار الإعلام الرياضي التقليدي وصوره في التعامل مع الأحداث الرياضية ونقلها للجماهير بجانب التطرق إلى خصائص هذا الإعلام وتعامل وسائل الإعلام الرياضي معها .

وفي هذا السياق تحدث الآغا عن تجربة نادي الذيد من خلال الموازنة بين الإعلام التقليدي من صحف ونشرات وبروشورات والمحتوى الرقمي من خلال شبكات التواصل الاجتماعي فيسبوك وإنستغرام وتويتر وتيلجرام.

كما تطرق في حديثه إلى الدور الإنساني للإعلام من خلال توصيل رسائل إعلامية إنسانية هادفة حدثت مع الرياضيين تجاوزت الحدود والبلدان وكل أشكال التنوع والاختلاف حملت في أطيافها أسمى المعاني الإنسانية.

كما عرض الآغا مواد مصورة من فديوهات لمشاهير اللاعبين في العالم ودورهم في دعم أنشطة خيرية ورعاية صحية للمرضى من خلال جذب الأنظار للرياضة وقام بالرد على استفسارات الحضور من لاعبي النادي وموظفيه والأجهزة الإدارية والفنية في كيفية التعامل مع الإعلام الرياضي.

وفي نهاية المحاضرة أشاد خليفة مبارك دلوك الكتبي عضو مجلس إدارة نادي الذيد رئيس اللجنة الثقافية والتنمية المجتمعية بنادي الذيد بهذا البرنامج وبما قدمه الإعلامي مصعب الآغا من تعريف بالإعلام الرياضي التقليدي والرقمي وأهمية تكامل أدوارهما في خدمة الأهداف الرياضية العليا ونقل صورة صحيحة وشفافة عن الواقع الرياضي.

وفي الختام كرمت إدارة النادي المحاضر وأهدته شهادة تقدير.

«دبي الرياضي» تحول جميع خدماتها إلى معاملات لا ورقية

•• دبي -وام:

تسلم مجلس دبي الرياضي ختم "100% لا ورقية" من مؤسسة دبي الذكية، ليكون أول مؤسسة رياضية تحول جميع خدماتها ومعاملاتها إلى معاملات لا ورقية من خلال الحلول الرقمية والتطبيقات الذكية.

جاء ذلك خلال زيارة وفد دبي الذكية إلى مقر المجلس صباح أمس الاثنين وكان في استقبالهم سعادة سعيد حارب أمين عام مجلس دبي الرياضي، وناصر أمان آل رحمة مساعد أمين عام المجلس، وصالح المرزوقي مدير إدارة الدعم المؤسسي بالمجلس، وضم الوفد كلا من: يونس آل ناصر مساعد المدير العام لـ «دبي الذكية» المدير التنفيذي لمؤسسة بيانات دبي، وسام لوتاه المدير التنفيذي لمؤسسة حكومة دبي الذكية، موزه سويدان مدير إدارة الاستراتيجية والابتكار.

وأكد سعادة سعيد حارب أن النجاح في المستقبل مرهون بمواكبة التطورات التقنية وإيجاد الحلول المبتكرة لتحقيق الاستراتيجيات الحكومية في مجال الحلول الرقمية والاقتصاد المستدام وأنظمة العمل الصديقة للبيئة وهي عوامل النجاح التي تشمل جميع قطاعات الحياة بما فيها المجال الرياضي، وسيواصل المجلس جهوده لمواكبة الخطط المستقبلية لحكومة دبي، وأن ما تحقق ما هو إلا بداية لأعمال كثيرة سيتم تطبيقها مستقبلًا لتعزيز ريادة المجلس في جميع المجالات سواء في تنظيم الفعاليات أو تطوير العمل التنظيمي أو التحسين المستمر في جدوة الخدمات وتطورها لمواكبة التطورات.

وحصل مجلس دبي الرياضي على ختم /100% لا ورقية/ ليكون أحد أربع مؤسسات على مستوى حكومة دبي تنال هذا الختم الذي يمنح إلى المؤسسات الحكومية التي تحول جميع معاملاتها إلى معاملات لا ورقية بالكامل.

وكان مجلس دبي الرياضي قد انضم إلى "استراتيجية دبي للمعاملات اللاورقية" في شهر فبراير 2020 وشارك في 98 ورشة عمل نظمتها حكومية دبي الذكية، وحرص المجلس على إلغاء استخدام 408623 ورقة كانت تطبع سنويًا ليتمكن من تحقيق الإنجاز بإلغاء جميع الاستخدامات الورقية في أسرع وقت ممكن قبل شهر نوفمبر من العام الماضي، لتطبيق التحول الرقمي بنسبة 100%، فتحقق الهدف قبل الموعد الرسمي النهائي الذي حددته حكومة دبي وهو شهر 12-2021-12.

وكانت مؤسسة "دبي الذكية" قد أعلنت عن حصول مجلس دبي الرياضي على الختم خلال الحدث الافتراضي الذي نظمته بحضور المدراء العامين للجهات الحكومية المشاركة في تنفيذ استراتيجية دبي للمعاملات اللاورقية والتي سعت من خلالها إلى خفض استخدام الورق إلى النصف واستمرت في إنجاز مستهدفاتها للتحول إلى جهات رقمية بالكامل في نهاية العام الجاري، لتصل نسبة خفض استخدام الورق في جميع الجهات المطبقة للاستراتيجية إلى 82.82%، وهو ما وفّر 269،898،621 مليون ورقة، وبهذا حققت الاستراتيجية حجم وفر لأكثر من مليار درهم، ووفرت 12،138،416 ساعة عمل وأنقذت 32،388 شجرة كانت تستخدم لصناعة الورق.

وحث مجلس دبي الرياضي جميع المؤسسات الرياضية الأندية وشركت كرة القدم على إيجاد حلول ذكية وصديقة للبيئة وتحويل جميع المستندات والمعاملات إلى معاملات لا ورقية سيرًا على نهج القيادة الرشيدة ودعمًا لاقتصادنا الوطني المستدام والحفاظ على البيئة.

إصابة الجزائري غلام مدافع نابولي

تعرّض الدولي الجزائري فوزي غلام مدافع نادي نابولي الإيطالي لإصابة في ركبته خلال الفوز على بولونيا أمس الأول الأحد، وفق ما أعلن الفريق الجنوبي.

وجاء في بيان لسادس ترتيب "سيري أ" أن ابن الـ30 عامًا "عانى من التواء في ركبته اليسرى" وخضع لفحوص الاثنين. وخرج الظهير الأيسر بعد 22 دقيقة فقط على انطلاق المباراة التي فاز بها نابولي على ضيفه 3-1 ضمن منافسات المرحلة السادسة والعشرين ليحل مكانه الالباني السيد هيساي.

وشهدت المباراة عودة النيجيري فيكتور اوسيمين بعد تعرضه لإصابة في رأسه منذ قرابة الأسبوعين، حيث سجل الهدف الثاني لفريقه بعد 12 دقيقة من نزوله بديلا في الشوط الثاني.

ويبتعد فريق المدرب جينارو غاتوزو بثلاث نقاط عن آخر المراكز المؤهلة إلى دوري أبطال أوروبا ولكن يملك مباراة مؤجلة، علمًا أنه ودّع منافسات الدوري الأوروبي "يوروبا ليغ" من الدور الـ32 على يد غرناطة الإسباني.

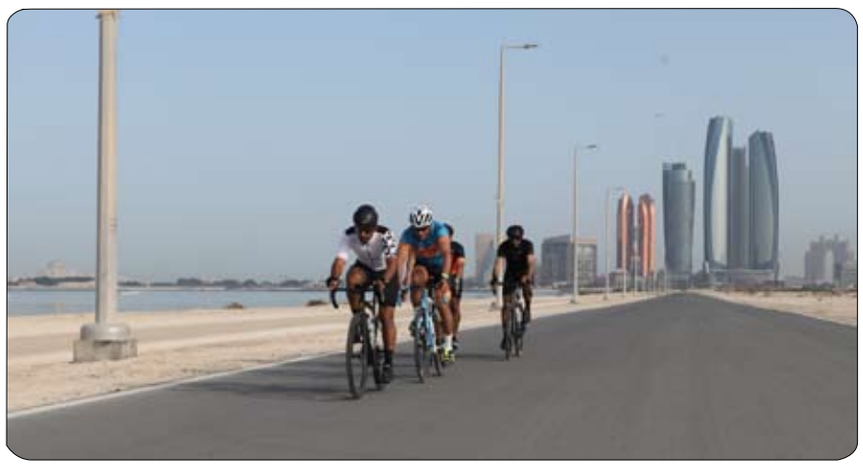

الأمن الجنائي بشرطة أبوظبي يفوز بالمركز الأول لبطولة الدراجات الهوائية

•• أبوظبي-الفجر

توج العميد حميد العفريت الكويتي نائب مدير قطاع شؤون الأمن والمنافذ بشرطة أبوظبي فريق قطاع الأمن الجنائي بالمركز الأول لبطولة الدراجات الهوائية "رجال" ضمن درع معالي قائد عام شرطة أبوظبي للتفوق الرياضي للموسم 2020-2021 .

أقيمت البطولة بجزيرة الحديريات في أبوظبي لمسافة 30 كيلو متر وبمشاركة 10 فرق يمثلون القطاعات الشرطية حيث حاز فريق شؤون الأمن والمنافذ المركز الثاني، وفاز فريق قطاع المهام الخاصة بالمركز الثالث.

وأكد نائب مدير قطاع شؤون الأمن والمنافذ حرص شرطة على الاهتمام بالرياضة، وتعميق مفهومها بين المنتسبين، موضحاً أن البطولة تأتي في إطار الخطة العامة لتعزيز وتطوير المهارات الرياضية وتشجيع المنتسبين عليها والتميز رياضياً محلياً وإقليمياً ودوليا.

بمشاركة قياسية ووسط أعلى معايير السلامة

100 لاعب ينشدون الفوز بكأس صاحب السمو رئيس الدولة للجولف

•• دبي - فايز بجبوج

يستضيف نادي أبوظبي للجولف على مدار يومي 12 و13 مارس الجاري، النسخة التاسعة من منافسات كأس صاحب السمو رئيس الدولة للجولف، التي ينظمها اتحاد اللعبة برعاية مجموعة "إتش إس بي سي" للخدمات المصرفية، وينافس على ألقابها 100 لاعب من مختلف أندية الدولة، في مشاركة قياسية بتاريخ البطولة التي استهلت للمرة الأولى عام 2013.

وتشهد البطولة التي ستقام ضمن أعلى معايير السلامة، المتطابقة مع الإجراءات الاحترازية العاملة في الدولة، مشاركة نخبة لاعبي ولاعبات المنتخب الوطني، إلى جانب رئيس وأعضاء مجلس إدارة اتحاد اللعبة والعديد من لاعبي الجيل الأول (النواخذة) في منافسة على الظفر بلقب أغلى الكؤوس، ضمن مسابقات "الكروس" و"الصافي" المعتمدة في البطولات العربية والخليجية عامة، لكل من فئات الرجال والسيدات.

شرف : سعداء بالرعاية وعلاقتنا وطيدة مع اللعبة وأسرتها

وعلق عبد الفتاح شرف، الرئيس التنفيذي لبنك "إتش إس بي سي" في الإمارات، وعضو مجلس إدارة اتحاد الجولف، على مواصلة ارتباطها برياضة الجولف، ورعايتها للموسم التاسع على التوالي لمسابقة كأس صاحب السمو رئيس الدولة، قائلاً: "يسرنا استمرار الشراكة التي تربط "إتش إس بي سي" مع اتحاد الجولف، ورعايتنا لأغلى الكؤوس للعام التاسع، في حدث يترقبه نخبة لاعبي الدولة والعديد من قيادة اللعبة للفوز بلقب الكأس الأغلى في موسم الجولف".

وأوضح: "تعتبر الجولف من الفعاليات الرياضية والمجتمعية التي تمثل منصة لالتقاء الجمهور، ونخفر في مجموعتنا بمواصلة دعم هذه البطولة الغالية، ضمن استراتيجية المجموعة المصرفية الرائدة، في المساعدة على زيادة انتشار اللعبة بالدولة، لا سيما لأفراد المجتمع الأصغر سناً".

الشامسي : نحرص على إقامتها وسط الإجراءات الاحترازية

من جهته أكد خالد مبارك الشامسي أمين عام اتحاد الجولف، مدير المنتخبات الوطنية، أن البطولة تقام ضمن أعلى معايير السلامة، المتطابقة مع الإجراءات الاحترازية العاملة في الدولة، وقال لقد اتخذ اتحاد الجولف ونادي أبوظبي كافة الاحتياطات والاشتراطات المتعلقة بالسلامة والمتوافقة مع البروتوكولات الصحية، نحو توفير أعلى معايير السلامة وتوفير بيئة صحية وأمنة أمام جميع المشاركين لخوض المنافسات والمنافسة على لقب أغلى بطولات الموسم". وأوضح الشامسي: "يجهد اتحاد اللعبة لأن تكون البطولة الأغلى بمثابة عرس جولف سنوي، وهو ما حرصنا عليه في نسخة 2021، بأن تقام الكأس الغالية وفق أعلى معايير السلامة، في حدث يشهد في الوقت ذاته المشاركة الأضخم بتاريخ البطولة". واختتم: "تواصل البطولة ارتباطها للعام التاسع على التوالي مع مجموعة "إتش إس بي سي" للخدمات المصرفية، ونفخر بالشراكة مع هذه المجموعة، وذلك لإيمانهم الراسخ في أهمية توفير سبل الدعم نحو بناء أجيال جديدة على صعيد لعبة الجولف".

ماكيني رمز الجيل الجديد ليوفنتوس

يعتبر لاعب الوسط الأميركي الموهوب وستون ماكيني رمزا لجيل جديد قادم في سماء يوفنتوس، بطل الدوري الإيطالي لكرة القدم في الأعوام التسعة الأخيرة، إلى جانب الواعدين السويدي ديان كولوشيفسكي وفيديريكو كييزا والهولندي ماتيس دي ليخت.

أصبح ماكيني المولود في ولاية تكساس والبالغ من العمر 22 عاما أوّل لاعب من الولايات المتحدة يدافع عن ألوان عمالقة تورينو، عندما وصل من نادي شالكه الألماني الصيف الماضي على سبيل الإعارة.

أشاد المدرب أندريا بيرلو بالدولي الاميركي الشاب ووصفه بأنه "صخرة"، في فترة صعبة لأبطال إيطاليا مع أزمة الإصابات المستمرة التي تضرب صفوفه.

ويعوّل يوفنتوس على ماكيني الثلاثاء عندما يستقبل بورتو البرتغالي في إياب ثمن نهائي مسابقة دوري أبطال أوروبا بهدف تعويض خسارته 1-2 ذهابا.

وكان كييزا (23 عامًا) أعاد الأمل لفريق "السيدة العجوز" في مباراة الذهاب عندما سجّل هدفه الوحيد في الدقيقة 82، وبالتالي يحتاج رجال المدرب بيرلو الى الفوز بهدف وحيد أو أكثر لمواصلة المشوار في المسابقة القارية العريقة التي يسعون الى لقبها للمرة الثالثة في تاريخهم والاولى منذ 1996، وتفادي الخروج من ثمن النهائي للمرة الثانية تواليا.

ساهم ماكيني بشكل كبير في إنهاء يوفنتوس لدور المجموعات في الصدارة أمام برشلونة الإسباني بتسجيله الهدف الثاني في مرمى الفريق الكاتالوني (-3صفر) في الجولة السادسة الاخيرة بملعب "كامب نو" في كانون الأول/ديسمبر الماضي، وبالتالي الثأر للخسارة صفر2- في تورينو في الجولة الثانية، فخطف فريقه الصدارة بفارق المواجهات المباشرة.

كان ثاني هدف في المسابقة القارية العريقة لماكيني بعد أن سجل هدفا بألوان شالكه في مرمى لوكوموتيف موسكو الروسي (-1صفر) في العاصمة الروسية في الجولة الثانية لدور المجموعات موسم 2018-2019.

تألق ماكيني مع فريق السيدة العجوز منذ انضمامه الى صفوفه، ما دفع بطل ايطاليا الاربعاء الماضي الى تفعيل بند شرائه من النادي الالماني وتعاقد معه حتى 2025 مقابل 18،5 مليون يورو.

وقال بيرلو: "اخترناه لصفاته، وتابعناه"، مضيفا "الآن بعد أن تم شراؤه على الفور، لا يمكنه أن يعتقد أنه وصل، إنها نقطة انطلاق فقط".

وتابع "إذا كان يعتقد أنه وصل إلى القمة فقد أخطأ وبالتالي فهو ليس على الطريق الصحيح".

لم يكن هناك سوى عدد قليل من اللاعبين الأمريكيين الذين احترفوا في الدوري الإيطالي على مر السنين، مثل مايكل برادلي في كييفو وروما، أرماندو فريغو في فيورنتينا وأليكسي لالاس في بادوفا.

وقال ماكيني عن اللعب إلى جانب أمثال البرتغالي كريستيانو رونالدو: "لقد نشأت وأنت تشاهد هؤلاء اللاعبين، وتعشقهم وتلعب بهم في ألعاب الفيديو والآن هم زملاؤك في الفريق، إنه حلم أصبح حقيقة".

على الرغم من الإصابات المزعجة والإصابة بفيروس كورونا في تشرين الأول/أكتوبر الماضي، ظلّ ماكيني خيارًا موثوقًا به لأبطال الدوري الإيطالي، حيث سجّل خمسة أهداف في 32 مباراة.

قال بيرلو بعد الخسارة أمام بورتو والتي لعبها الاميركي أساسيا حتى الدقيقة 63 عندما استبدله بالمهاجم الاسباني ألفارو موراتا "ماكيني ليس في قمة مستواه بنسبة 100 في المائة، ولديه مشكلة في الفخذ، لكنه صخرة وتحمل اللعب رغم الاصابة لأنه لم يكن لدينا الكثير من اللاعبين المتاحين".

وجاءت الخسارة في البرتغال بعد أربعة أيام من السقوط أمام المضيف نابولي صفر1- في الدوري. منذ ذلك الحين، عاد يوفنتوس إلى المسار الصحيح في الدوري بكسبه 10 نقاط من أصل 12 ممكنة، وعزّز موقعه في المركز الثالث بفوزه على لاتسيو 3-1 السبت مع مباراة مؤجلة ضد نابولي سيخوضها في 17 آذار/مارس الجاري.

إلى الولايات المتحدة، لعب ماكيني مع فريق الشباب التابع لفريق إف سي دالاس لمدة سبع سنوات قبل أن ينتقل إلى شالكه في عام 2016.

خاض ماكيني 91 مباراة مع شالكه في الدوري الألماني وسجّل خمسة أهداف.

حرص بيرلو عقب استلامه الإدارة الفنية ليوفنتوس خلفا لماوريتسيو ساري إثر خيبة أمل دوري أبطال أوروبا الموسم الماضي، على ضم العديد من المواهب الشابة في مقدمتها ماكيني ولاعب وسط برشلونة الدولي البرازيلي آرثر (24 عاما)، على حساب المخضرمين البوسني ميراليم بيانيتش والارجنتيني غونسالو هيغواين والفرنسي بليز ماتويدي.

تعاقد مع كولوشيفسكي (20 عاما) من بارما، ومع كييزا (23 عاما) على سبيل الإعارة من فيورنتينا، فيما عاد موراتا (28 عاما) إلى يوفنتوس حيث لعب مع بيرلو من 2014-2016.

سجّل يوفنتوس 36 هدفا في جميع المسابقات بفضل التعاقدات الجديدة: أحرز موراتا 16 هدفا بينها ستة في مسابقة دوري أبطال أوروبا، وكييزا تسعة أهداف، وماكيني خمسة أهداف والغلة ذاتها لكولوشيفسكي، وآرثر هدفا واحدا.

وقال ماكيني لدى فوزه بأول لقب مع يوفنتوس عندما نال الكأس السوبر الإيطالية في 20 كانون الثاني/يناير الماضي على حساب نابولي (-2صفر): "لا يمكن للكلمات أن تصف الشعور بأنك تمكنت أخيرًا من رفع كأس"، مضيفًا أنه يأمل "أن تكون الأولى من بين العديد من الألقاب".

كونسيساو مدرب بورتو... «صُنع في إيطاليا»

إيطاليا هي بلدي الثاني". بهذه الكلمات عبّر اللاعب السابق في الدوري الإيطالي والمدرب الحالي لبورتو البرتغالي سيرجيو كونسيساو عن سعادته للعودة إلى إيطاليا، حيث يحل مع فريقه ضيفا على يوفنتوس في إياب الدور ثمن النهائي لمسابقة دوري أبطال أوروبا اليوم الثلاثاء.

قال كونسيساو خلال المؤتمر الصحافي الذي عقده عشية المباراة المرتقبة مشددا على عدم الوقوف خلف الأعذار بسبب إمكانية افتقاد بطل الدوري البرتغالي للعديد من لاعبيه الأساسيين "سنواجه فريقا خاض العديد من النهائيات، واستثمر من أجل الفوز بمسابقة دوري الأبطال".

وأضاف "سنحاول أن نلعب بصورة تعكس من نحن وأن نفوز. نعي تماما الصعاب، ولكن سنبذل قصارى جهدنا للتأهل. أن نظهر أننا من الأندية التاريخية وقدرتنا على التأهل".

لعب الدولي البرتغالي السابق، البالغ 46 عاما، في الـ "سيري أ" خلال خمسة أعوام ونصف العام بين عامي 1998و2004 أثناء حقبة تعتبر الأجمل في مسيرته تناوب خلالها على ارتداء ألوان أندية لاتسيو وبارما وإنتر.

عاد كونسيساو بالذاكرة إلى مغامرته الإيطالية في مقابلة مع قناة "سكاي إيطاليا" قبل مباراة الذهاب التي فاز فيها فريقه 2-1 على ملعب "استاد التنين" في بورتو، قائلا "لطالما استمتعت في روما، بارما وميلانو، ولكن ربما أقل من الناحية الرياضية في ميلانو، ولكني ما زلت احتفظ دائما بذكريات جميلة".

وبينما لم يفز كونسيساو بأي لقب مع النادي اللومباردي، إلا انه أغنى سجله بستة ألقاب خلال مكوثه في العاصمة الإيطالية روما في غضون عامين ونصف العام فقط، منها كأس سوبر المحلية في مباراته الاولى بقميص لاتسيو.

في صيف 1998، وصل كونسيساو إلى "الجنة الإيطالية" للتو قادما من بورتو، و دون استئذان أو تردد حفر اسمه في تاريخ ناديه الجديد بتسديدة قوية في الدقيقة الرابعة من الوقت الإضافي ليقود لاتسيو الى الفوز في تورينو 2-1 على يوفنتوس المزخر بالنجوم أمثال الفرنسي زين الدين زيدان (مدرب ريال مدريد الاسباني حالياً)، أليساندرو ديل بييرو، ديدييه ديشان (مدرب منتخب فرنسا الحالي)، الهولندي إدغارد ديفيس والمهاجم فيليبو إنزاغي.

اعتبر هذا الفوز باكورة انتصارات تحققت في كأس أوروبا لحاملي الكؤوس (1999) والكأس السوبر الاوروبية (1999) والدوري الإيطالي (2000) وكأس إيطاليا مرتين عامي 2000 و2004.

ما زال كونسيساو يحتفظ بذكريات جميلة بمواجهة مدرب فريق "السيدة العجوز" الحالي أندريا بيرلو خلال الصراع الذي جمع بينهما داخل المستطيل الاخضر كلاعبين: في 6 مباريات جمعتهما معاً تميل الأرقام لناحية البرتغالي مع 3 انتصارات وتعادلين وخسارة.

يثني بيرلو عشية مباراة الإياب في دور ثمن النهائي للمسابقة الأعرق أوروبيا على نظيره، ويقول "إنه لاعب كبير، مع تقنية وقوة كبيرة، تخرّج من المدرسة البرتغالية مثل (لويس) فيغو وسيماو. هو قوي جداً في الصراعات الثنائية".

قبل مباراة الذهاب في بورتو، ذكر كونسيساو أن الـ "سيري أ" لعبت دوراً مهما في مسيرته، حتى لو أنه لا يرى اي رابط مباشر بين قدراته كمدرب وصفاته كلاعب جناح سابق.

يقول كونسياسو "الأعوام التي أمضيتها في إيطاليا مهمة جداً (...) مع مختلف المدربين الذين تعاقبوا، واللعب بجانب لاعبين كبار في افضل دوري في العالم في تلك الحقبة. لقد تعلمت الكثير".

ويفرض المدرب البرتغالي على لاعبيه القيم التي نشأ عليها في عالم الكرة المستديرة: القوة، اللياقة البدنية والانتظام، ما يذكر بفريق أتلتيكو مدريد للمدرب الارجنتيني دييغو سيميوني زميله السابق في لاتسيو في نهاية حقبة التسعينيات.

سمحت له هذه الفلسفة في مباراة الذهاب بالحد من خطورة نجم "السيدة العجوز" مواطنه كريستيانو رونالدو، حيث لم يتمكن الفائز بالكرة الذهبية خمس مرات من إيجاد المساحات الكافية أمام الحائط الدفاعي الصلب والمتكتل لفريق الـ "تنانين".

يعرف كونسياسو جيدا مهارات "سي آر7" والخراب الذي بإمكانه أن يحدثه لدفاعات الأندية، خصوصا أنه واكب على أرض الملعب بداياته الاحترافية عندما كان رونالدو يخطو خطواته الأولى في سن الـ 17 عاما، وذلك خلال مباراة تأهيلية في مسابقة دوري الأبطال في صيف 2002 بين سبورتنغ لشبونة وإنتر الفائز بالمواجهتين.

يبحث كونسيساو مرة ثانية عن إمكانية التفوق على مواطنه وقيادة بورتو إلى الدور ربع النهائي من المسابقة الأوروبية، على غرار ما فعل عام 2019 بعدما كان قد أقصى في الدور ذاته نادي روما المنافس الأبدي لفريقه السابق لاتسيو.

لابورتا الخبير في إعادة بناء قلعة برشلونة

استعاد الرئيس المنتخب لنادي برشلونة الإسباني جوان لابورتا منصباً تركه قبل 11 عاماً، عندما قاد المحامي ورجل السياسة إعادة الإعمار الأخيرة في النادي الكاتالوني. لا شيء جديدا بالنسبة للابورتا: الشخص الذي اكتسح انتخابات الأحد التاريخية في سياق متوتر، بعد استقالة سلفه جوزيب ماريا بارتوميو في تشرين الأول/أكتوبر الماضي، كان رئيسا لبرشلونة بين 2003 و2010 ومهندس التشكيلة الرائعة في حقبة المدرب السابق جوزيب غوارديولا. بعد وصوله إلى منصب الرئيس في الفترة الأولى، كان النادي غارقاً في أزمة واسعة النطاق تخللها رحيل ثلاثة رؤساء (نونييس، غاسبارت ورينا) ولجنة إدارية انتقالية بين 2000 و2003.

كان لابورتا بعمر الحادية والاربعين عند استقالة جوان غاسبارت، وتصدر الانتخابات بنسبة 52% متفوّقا على خمسة مرشحين قبل أن يُنتخب لولاية ثانية في 2006. استلم ناديا لم يحرز أي لقب منذ 1999 ووعد بالألقاب منذ البداية. جذب المدرب الهولندي فرانك ريكارد، أحد ورثة فلسفة الهولندي الطائر يوهان كرويف، لاعب ومدرب النادي السابق.

كما ضمّ صانع الالعاب البرازيلي الموهوب رونالدينيو، ثم لاعب الوسط البرتغالي ديكو والهداف الكاميروني صامويل إيتو.

ضربة معلّم: أحرز برشلونة لقب الدوري الإسباني في 2005، في بداية حقبة رائعة وصلت إلى قمتها مع تعملق غوارديولا في مقعد المدرب ونشوء اسطورة الارجنتيني ليونيل ميسي في أرض الملعب، إلى جانب لاعبي الوسط الخارقين أندريس إينييستا وتشافي وقلب الدفاع جيرارد بيكيه.

قال لابورتا بعد انتخابه الأخير "ليو يحبّ برشلونة ويعرف أننا عائلة كبيرة. آمل أن يساعدنا ذلك على اقناعه بالبقاء"، علماً ان "البعوضة" واجه ادارة بارتوميو السابقة التي منعته الموسم الماضي من الرحيل فارضة بندا جزائيا خياليا لمنحه حق الانتقال.

وعن المدرب الحالي الهولندي رونالد كومان، القادم في ولاية بارتوميو الموقوف الاثنين الماضي لشبهات فساد قبل أن يطلق سراحه، قال لابورتا الذي اشارت تقارير الى انه يريد جلب ميكل أرتيتا مدرب ارسنال الانكليزي ان كومان مدافع الفريق السابق والذي ينتهي عقده في 2022 "يستحق الاحترام". في سبع سنوات على رأس نادي برشلونة، جمع لابورتا 12 لقبا، بينها اثنان في دوري أبطال أوروبا (2006 و2009)، وأربعة في الليغا (2005 و2006 و2009 و2010)، كما امتلأت صناديق النادي لترتفع ميزانيته من 170 إلى 455.5 ملايين يورو.

وفي إدارته السابقة، نجحت فرق كرة القدم، كرة السلة، كرة اليد والهوكي على عجلات في احراز بطولاتها القارية. قال جوردي كرويف، نجل يوهان ولاعب برشلونة السابق، أخيرا "والدي كان سيصوّت للابورتا، هذا الأمر واضح بالنسبة لي".

تفوّق لابورتا في انتخابات الأحد بنسبة 54،28% (30،184 صوتا)، أمام فيكتور فونت الحاصل على 29،99% (16،679 صوتا) وتوني فريشا مع 8،58% (4،769 صوتا).

وسيكون الملف الرياضي بالغ الصعوبة أمام لابورتا، إذ لم يحقق برشلونة أي لقب منذ نيسان/أبريل 2019، ويواجه الخروج من الدور ثمن النهائي من دوري ابطال اوروبا بعد سقوطه على ارضه امام باريس سان جرمان الفرنسي 1-4، قبل مباراة الإياب الأسبوع المقبل على ملعب بارك دي برانس في العاصمة الفرنسية. فضلا عن الجانب الرياضي، يروّج لابورتا، الداعم للاستقلال، قضية كاتالونيا. بعد رحيله عن النادي، أنشأ حزبا استقلاليا صغيرا "ديموكراسيا كاتالانا". مثّله في مجلس النواب الإقليمي الكاتالوني (2010-2012) وكان مستشارا في بلدية برشلونة (2011-2015).

ترشّح مرة جديدة لانتخابات برشلونة في 2015، لكنه تلقى مفاجأة من بارتوميو الذي عاد واستقال بعد خمس سنوات مسلّما خلفه ديونا بأكثر من مليار يورو بحسب النادي وأفولا رياضيا بالاضافة إلى شرخ رهيب بين نجوم الفريق، خصوصا ميسي وبيكيه، والإدارة المتهالكة المتهمة بتهشيم صورة نجومها في وسائل التواصل الاجتماعي.

أكد أن مبادرات اتحاد الكرة أثناء «الجائحة» جسدت قيم وأصالة دولة الإمارات

محمد بن هزام لـ «وام»: استراتيجية المستقبل وصلت مراحلها الأخيرة وسوف ترى النور قريبا

تشكيل لجنة الإحصاء وجهود الأرشيف الوطني تمهيد جيد لتأسيس متحف الكرة الإماراتية

•• دبي-وام:

أكد محمد عبدالله هزام الظاهري أمين عام اتحاد الإمارات لكرة القدم أن مجلس إدارة الاتحاد برئاسة الشيخ راشد بن حميد النعيمي استلهم توجهاته ومبادراته في التعامل مع جائحة كورونا من قيم دولة الإمارات وممارسات حكومتها الرشيدة، وحاول أن يكون نموذجا مثاليا في التعاطي معها من خلال العديد من المبادرات، سواء في مبدأ الاحتواء وتقليل الآثار، أو في التطبيق الحقيقي للتحول الرقمي الشامل، أو من خلال وضع البروتوكولات الاستباقية لعودة التدريبات وعودة المسابقات، أو في التعبير عن الوجه الحضاري الإنساني لدولتنا بتقديم المساعدات للاتحادات ، وكذلك توفير الأجواء المثالية لاستضافة معسكرات ومباريات العديد من المنتخبات والأندية، مشيرا إلى أن الشعار الأساسي الذي تم اعتماده من قبل الاتحاد كان واضحا للجميع، وهو الوقاية أولا وقبل كل شيء، من خلال الحفاظ على صحة أسرة كرة القدم في الدولة، والمنطقة والعالم إن أمكن.

وأكد بن هزام في المقابلة الصحفية التي أجرتها معه وكالة أنباء الإمارات" وام" أن فرص الإمارات في استضافة المباريات المتبقية من التصفيات الآسيوية للمجموعة السابعة المؤهلة لنهائيات مونديال 2022، وكأس أمم آسيا 2023 في شهر يونيو المقبل كبيرة، بعد أن تم تقديم الملف للاتحاد الآسيوي نهاية الأسبوع الماضي، وأن المنتخب الوطني قادر على تحقيق طموحات الشارع الرياضي في التأهل لكلتا البطولتين. وتحدث بن هزام أيضا عن الدعم الكبير الذي تلقاه كرة القدم من القيادة الرشيدة، ومن سمو الشيخ هزاع بن زايد آل نهيان نائب رئيس المجلس التنفيذي لإمارة أبوظبي الرئيس الفخري لاتحاد الإمارات لكرة القدم، وسمو الشيخ منصور بن زايد آل نهيان نائب رئيس مجلس الوزراء وزير شؤون الرئاسة، وضرورة استثمار هذا الدعم ليكون حافزا لتطوير الأداء داخل الاتحاد في كل المجالات، مشيرا إلى أن مبادرات الاتحاد مستمرة في عام 2021، وأن الاستراتيجية الشاملة للتطوير تشهد حاليا وضع اللمسات الأخيرة للإعلان عنها قريبا.

ويقول بن هزام تفصيلا أنه ومنذ اعتماد تشكيل مجلس إدارة الاتحاد برئاسة الشيخ راشد بن حميد النعيمي من الجمعية العمومية 12 مارس من العام الماضي، انطلق العمل في كل المجالات، وأنه برغم ظهور جائحة كورونا وتأثيراتها السلبية على النشاط في كل دول العالم، إلا أن خطط الاتحاد لم تتوقف، ومبادراته لم يتم تعليقها، وجهوده في ترتيب البيت من الداخل ووضع استراتيجية المستقبل لم تتأثر ليوم واحد، كل ذلك بالتوازي مع اعتماد خطة لإدارة الأزمة من أجل الحفاظ على عناصر منظومة كرة القدم في الدولة، بداية بالعمل عن بعد، ومرورا بالتواصل مع الأندية والجماهير ومنتسبي كرة القدم، لاستثمار وقت التوقف وتنظيم ورش العمل عن بعد في كل التخصصات، لتطوير الكوادر، والتوعية الصحية لسلامة ممارسي الكرة، والورش الفنية في المسابقات والحكام، وتم وضع البروتوكول الصحي للعودة للتدريبات، ومن بعده البروتوكول الصحي للمباريات الودية والمباريات الرسمية، كما تم تنظيم العديد من المؤتمرات الدولية الافتراضية بمشاركة الكثير من الشخصيات الدولية وفي مقدمتهم جياني إنفانتينو رئيس الاتحاد الدولي، والشيخ سلمان بن إبراهيم رئيس الاتحاد الآسيوي، بما أثرى المناقشات لاستشراف مستقبل كرة القدم بعد جائحة "كوفيد 19 ".

وعن التطور الإيجابي الكبير في العلاقة بين اتحاد الكرة الإماراتي، و الاتحادين الدولي والآسيوي، يقول بن هزام: "علاقة اتحاد الكرة الإماراتي على مر العصور بالاتحادين الدولي والآسيوي قوية، ولكن مع مجلس الإدارة الحالي اتخذنا منحنى آخر يقوم على ممارسات علمية مدروسة من خلال تشكيل لجنة للعلاقات الدولية ، وتكليفها بملف تقوية علاقات الكرة الإماراتية بنظيرتها في كل دول ومنظمات العالم، من منطلق قناعة الاتحاد بأن كرة القدم يمكن أن تسهم في تعزيز القوى الناعمة لها، وبناء عليه تم توقيع عدة اتفاقيات مع اتحادات عديدة للاستفادة من تجاربها وتبادل الخبرات، وللعلم فإننا انتهجنا أسلوبا جديدا في توقيع الاتفاقيات وهو وضع خطة عمل للاستفادة من تلك الاتفاقية بمجرد توقيعها، وذلك بتشكيل فريق عمل من داخل الاتحاد لإدارة الملف قبل توقيع الاتفاقية، لتحديد احتياجاتنا وأهدافنا من تلك الاتفاقية، وتعيين مدير للمشروع

بعد التوقيع للتواصل مع الاتحاد الآخر، وتطبيق الاتفاقية في كل المجالات ذات الصلة من مسابقات وتسويق وإدارة وتنسيق مشترك، بالتعاون مع مدير المشروع لدى الطرف الآخر".

وحول الجديد في مبادرة دولة الإمارات لمساعدة الاتحادات المحتاجة خلال جائحة كورونا وأين وصلت الآن يقول بن هزام: "حاولنا في اتحاد الكرة أن نكون نموذجا معبرا عن قيم دولة الإمارات وممارسات حكومتها الرشيدة، فأطلق الشيخ راشد بن حميد النعيمي مبادرة المساعدات الطبية للاتحادات المحتاجة في آسيا وبقية القارات ، وقمنا بتوفير معدات الفحص " بي سي آر" وبعض الأدوات الأخرى للاتحادات من منطلق شعورنا بالمسؤولية الإنسانية لاستعادة النشاط عندهم، ودفع عجلة الدوران للتعايش مع الوضع الصحي واحتوائه ، والعمل مستمر حاليا لتوسيع دائرة المستفيدين من خلال التواصل مع اتحادات أخرى في قارات أخرى وذلك بالتنسيق مع الاتحادين الدولي والأسيوي".

وفيما يخص استراتيجية المستقبل لاتحاد كرة القدم وأين وصل العمل بها ومتى يعلن عنها؟ يقول بن هزام:" نظرا لأهمية هذا الملف تم تشكيل لجنة الاستراتيجية والاستثمار، وقامت تلك اللجنة بعمل كبير في الفترة الماضية، على عدة مراحل، وتم تنظيم الخلوة الافتراضية الدولية / خلوة كرة الإمارات /، وكذلك دراسة تجارب الآخرين، وتحديد الأهداف المستقبلية حيث أخذنا أراء كل المعنيين بكرة القدم داخل الدولة، وتم تدوين كل الملاحظات والتوصيات، ثم قمنا بعد ذلك باختيار بيت خبرة دولي مختص في إعداد الاستراتيجيات، ووفرنا له كل البيانات، وحاليا وصلنا إلى المرحلة الأخيرة.

وعن رأيه في قرار تأجيل التصفيات الآسيوية المؤهلة لنهائيات مونديال 2022، وأمم آسيا 2023 من مارس حتى يونيو، وتغيير نظام التصفيات، وما إذا كان ذلك في صالح المنتخب أو العكس يقول بن هزام:" العالم كله في وضع استثنائي بسبب جائحة كورونا، وبالنسبة لنا في الإمارات كنا مستعدون لاستئناف التصفيات في مارس، لكن شاءت الظروف أن تواجه بعض الدول في آسيا الكثير من التحديات التي أدت إلى الإغلاق والقيود على السفر، وبالتالي صدر القرار استجابة لتلك الأوضاع، ويمكن لمنتخبنا أن يستفيد من هذا التأجيل في الاستعداد بشكل أفضل، واستثمار الوقت في تحقيق المزيد من التجانس وإقامة مباريات ودية وتجمعات أخرى للتجهيز الأمثل لشهر يونيو، وفي خط موازي قدمنا ملف استضافة التصفيات في المجموعة السابعة من منطلق قدرتنا على توفير أفضل بيئة صحية تنافسية سليمة، ووجود 3 مباريات من الـ 4 المتبقية في الأساس على أرضنا، والبنية التحتية المميزة لدولة الإمارات".

وقال: " نحن جاهزون لاستضافة للتصفيات المجمعة، وقمنا بتوفير كل اشتراطات الاتحاد الآسيوي، وسبق لنا أن استضفنا الكثير من الأحداث الكبرى باحترافية كبيرة، وآخرها كأس أمم آسيا 2019 في ثوبها الجديد بمشاركة 24 منتخبا لأول مرة، وقبلها 4 نسخ لكأس العالم للأندية، وكأس العالم للشباب وكأس العالم للناشئين، وخلال جائحة كورونا تمت استضافة 24 مباراة ودية دولية أقيمت لمنتخبات وأندية مختلفة على ملاعب دولة الإمارات، فضلا عن أن كل المنظمات الصحية الدولية تشيد بممارسات دولة الإمارات في الفحوص الخاصة بـ" كوفيد 19"، وأيضا بكمية اللقاحات التي تم توزيعها على أغلب سكان دولة الإمارات، وكل هذه معطيات تجعلنا الأحق باستضافة التصفيات الخاصة بالمجموعة السابعة.

وفي ملف استضافة بطولة غرب آسيا التي كان من المقرر لها مارس الماضي ومتى يمكن أن تقام يقول بن هزام:" التواصل مستمر بيننا وبين اتحاد غرب آسيا، والمشاورات دائمة، وسوف تشهد الفترة المقبلة بلورة للموقف النهائي من موعدها والدول المشاركة فيها على ضوء المعطيات الجديدة التي فرضتها جائحة كورونا، وسيحسم الموضوع عما قريب".

أما عن الأولويات الحالية للاتحاد فقد أكد بن هزام أن توسيع قطاع المنتخبات، وإقامة مراكز التدريب لزيادة قاعدة الممارسين، والعمل على تطوير وتقوية دوري الدرجتين الأولى والثانية، ومسابقات المراحل السنية، وعودة مسابقات الكرة الشاطئية، وبناء شراكات ناجحة مع اتحادات متطورة، والتمثيل الخارجي الناجح، كلها أولويات يجري التركيز عليها بشكل يومي جنبا إلى جنب مع تسارع وتيرة التحول الرقمي في كل الخدمات، لتحقيق أكبر نسب من النجاح فيها.

وعن متحف تاريخ كرة القدم الإماراتية وما إذا كانت الفكرة مطروحة ويمكن أن ترى النور في الفترة الحالية من عمل الاتحاد يقول بن هزام": بدأنا منذ عام ونصف في استغلال خبرات الأرشيف الوطني من خلال اتفاقية شراكة بيننا، وانتهز تلك المناسبة لتقديم الشكر لهم على جمعهم للوثائق، وترتيبها وتصنيفها، بشكل علمي مدروس من خلال فريق عمل محترف، وإلى جانب ذلك قمنا في الاتحاد بتشكيل لجنة الإحصاء والتوثيق لتسجيل البيانات الدقيقة وتوثيقها، وهذه الجهود كلها تصب في تهيئة الساحة لإقامة متحف كرة القدم الإماراتية".

وفيما يخص التنظيم الاحترافي لمباريات نصف نهائي كأس صاحب السمو رئيس الدولة الذي وجد إشادة من الاتحاد الدولي لكرة القدم، وكيف سيتم استثماره في الاستعداد لتنظيم النهائي الذي سيجمع بين شباب الأهلي والنصر، وما إذا كانت هناك مبادرات جديدة سيتم اطلاقها في النهائي؟ يقول بن هزام: " كأس رئيس الدولة هي أغلى بطولة بالنسبة لنا في اتحاد الكرة، واعتبارا من دور الـ 16 قمنا باستحداث بعض المظاهر منها نزول كرة القدم للملعب عن طريق طائرة "الدرون"، وفي نصف النهائي حرصنا على تواجد شاشات عملاقة في الملعب، وتابعنا لقطة احتفال لاعب النصر سبيستيان تيجالي مع أسرته على الشاشة بالهدف الذي سجله وهو مشهد يحدث لأول مرة في ملاعب كرة القدم بالعالم، وتلقينا خطابا من الاتحاد الدولي لكرة القدم يثمن فيه مبادراتنا التنظيمية والإدارية ، ويشيد بجهودنا في عودة النشاط وتنظيم المباريات بشكل احترافي، ومن أجل ذلك سوف نرفع سقف طموحنا في تنظيم نهائي مبهر واطلاق مبادرات جديدة فيه تلفت أنظار الجميع". وفيما يخص موعد عودة الجمهور إلى المدرجات من جديد ولو بنسبة محدودة يقول بن هزام:" قرار عودة الجمهور ليس قرار اتحاد الكرة وحده، لأن هناك جهات مختصة بوضع أليات التعامل مع جائحة كورونا، ونحن نعمل معها.. ونتمنى عودة الجماهير اليوم قبل الغد، وفي فترة من الفترات كانت المؤشرات تشير إلى اقتراب عودة الجمهور للمدرجات، ولكن تطورات الوضع حالت دون ذلك وتم تأجيل القرار، نحن على ثقة بتوجهات وقرارات جهاتنا المختصة، وعندما يكون الظرف مناسب وآمن سوف تعود الجماهير، وسنكون أول المرحبين، وللعلم لدينا خطة عمل متكاملة لعودة الجمهور، ولكن لا يمكن تطبيقها إلا بموافقة الجهات المختصة".

ثمن نهائي دوري أبطال أوروبا

يوفنتوس في خطر ودورتموند مرشح لتخطي إشبيلية

يواجه يوفنتوس الإيطالي خطر الخروج من الدور ثمن النهائي لمسابقة دوري أبطال أوروبا في كرة القدم للموسم الثاني تواليا، عندما يستضيف بورتو البرتغالي اليوم الثلاثاء ايابا، فيما يبدو بوروسيا دورتموند الألماني مرشحا لتخطي عقبة إشبيلية الإسباني.

وكان يوفنتوس خسر 1-2 ذهابا وهو بحاجة الى الفوز ولو بهدف وحيد لمواصلة مشواره في المسابقة القارية التي يلهث وراء لقبه الثالث بها منذ تتويجه بالثاني عام 1996، علما بأنه خسر خمس مباريات نهائية من وقتها أعوام 1997 و1998 و2003 و2015 و2017.

في المقابل، يدخل بوروسيا دورتموند مواجهته أمام ضيفه اشبيلية بأفضلية فوزه 3-2 ذهابا في الاندلس.

في المباراة الاولى، يستند رجال المدرب أندريا بيرلو على تاريخ مواجهاتهم لبورتو في تورينو في المسابقة القارية العريقة حيث تغلبوا عليه 3-1 في دور المجموعات عام 2001، ثم -1صفر في اياب ثمن النهائي عام 2017، وهما نتيجتان تمنحانه بطاقة ربع النهائي الثلاثاء في حال تحقيقه أي منهما. كما ان بورتو خسر في زياراته الخمس الاخيرة الى ايطاليا، بالاضافة الى فشله في الفوز في مبارياته الـ13 الأخيرة في دور الاقصاء المباشر في دوري الابطال (تسع هزائم واربعة تعادلات).

ويمني يوفنتوس النفس باستغلال الهدف الذي سجله مهاجمه فيديريكو كييزا في مباراة الذهاب للاطاحة بضيفه المتوج باللقب عامي 1987 و2004.

ويعول فريق "السيدة العجوز" على هدافه في المسابقة الدولي الاسباني الفارو موراتا صاحب ستة أهداف حتى الان، وظهيره الدولي الكولومبي خوان كوادرادو، أفضل ممرر في المسابقة حتى الان (5 تمريرات حاسمة)، إلى جانب الهداف التاريخي الدولي البرتغالي كريستيانو رونالدو والذي تم التعاقد معه بالاساس صيف 2018 من أجل رفع الكأس ذات الأذنين الطويلتين.

ويعاني يوفنتوس الامرين في الدوري المحلي، حيث يحتل المركز الثالث بفارق 7 نقاط خلف إنتر ميلان المتصدر والذي يملك فرصة توسيعه الى 10 نقاط في حال فوزه على اتالانتا مساء في ختام المرحلة السادسة والعشرين.

واستعاد يوفنتوس توازنه في الاونة الاخيرة ورفع لاعبوه معنوياتهم بالفوز الكبير على لاتسيو 3-1 السبت في مباراة ابقى فيها المدرب بيرلو على الثلاثي رونالدو ولاعب الوسط الاميركي وستون ماكيني وقطب الدفاع ليوناردو بونوتشي على دكة البدلاء، قبل ان يدفع بهم في الشوط الثاني.

ولا تختلف حال بورتو محليا عن يوفنتوس حيث يحتل المركز الثاني بفارق 10 نقاط خلف سبورتينغ المتصدر، وفقد لقبه في مسابقة الكأس المحلية بخسارته امام ضيفه سبورتينغ براغا 2-3 الأربعاء الماضي في إياب نصف النهائي (1-1 ذهابا).

وفي المباراة الثانية، يبدو بوروسيا دورتموند الاقرب الى بلوغ ربع النهائي بعد فوزه المستحق 3-2 ذهابا في اشبيلية.

وسيحاول الفريق الالماني نسيان النكسة التي تعرض لها السبت عندما فرط بتقدم بثنائية نظيفة في تسع دقائق لهدافه الدولي النروجي إرلينغ هالاند أمام مضيفه بايرن ميونيخ وخسر برباعية، كان بطلها هدافه السابق الدولي البولندي روبرت ليفاندوفسكي صاحب الـ"هاتريك".

وسيكون تعويل دورتموند الثلاثاء على هالاند متصدر لائحة هدافي المسابقة هذا الموسم برصيد ثمانية اهداف بينها ثنائية مباراة الذهاب.

لكن دورتموند يخشى تكرار سيناريو الموسم الماضي في الدور ذاته عندما خرج على يد باريس سان جرمان بعدما حسم مباراة الذهاب 2-1 في صالحه قبل أن يخسر صفر2- ايابا، خصوصا وأن اشبيلية، بطل مسابقة الدوري الأوروبي "يوروبا ليغ" الموسم الماضي، صعب المراس قاريا.

ويدخل اشبيلية المباراة بمعنويات في الحضيض نسبيا بعد ثلاث هزائم متتالية، بينها خسارتان أمام برشلونة أدت إحداها الى خروجه من نصف نهائي مسابقة الكأس المحلية، وأخيرة أمام إلتشي المتواضع 1-2 السبت في الدوري.

وتبقى أفضل نتيجة لإشبيلية في المسابقة القارية العريقة الدور ربع النهائي عامي 1958 و2018، علما بأنه يحمل الرقم القياسي في عدد الألقاب في مسابقة الدوري الوروبي برصيد ستة ألقاب ظفر بها في السنوات الـ14 الأخيرة.

باخ لولاية جديدة على رأس الأولمبية الدولية

قبل خمسة أشهر فقط من حفل افتتاح أولمبياد طوكيو المؤجل من صيف 2020 إلى تموز/يوليو المقبل بسبب فيروس كورونا، يجد الألماني توماس باخ رئيس اللجنة الأولمبية الدولية نفسه أمام أكبر اختبار ينتظره، عندما سيُعاد انتخابه لولاية ثانية على رأس الهيئة الدولية.

إذ تَعد الولاية الثانية لباخ البالغ من العمر 67 عامًا بأن تكونَ حافلة بالأحداث المثيرة للجدل، صعبة ويشوبها عدم اليقين، تمامًا مثل الأولى.

وتضاءل التشويق بشأن تصويت أعضاء اللجنة البالغ عددهم 102 عضوا، منذ أن أعلن في الأول من كانون الأول/ديسمبر الفائت، أن أحدًا لن يترشح بوجه الألماني لولاية ثانية مدتها أربع سنوات.

ويُعتبر بند أولمبياد طوكيو الذي سيُنظم في ظل أزمة صحية غير مسبوقة، الأكثر إلحاحًا في ولايته الجديدة، بعد أولى من ثماني سنوات شهدت تعامله مع دورتي سوتشي الشتوية 2014 وريو الصيفية 2016 المليئة بالمشاكل، وفضيحة المنشطات الروسية برعاية الدولة إلى جانب مسائل أخرى. إذ كان عليه مواجهة فيروس زيكا الذي تفشى في البرازيل قبل أولمبياد ريو 2016 وهدّد أكبر تجمع رياضي في العالم الذي يعتبر ضرورة اقتصادية ومالية للعديد من الاتحادات الدولية.

وتنطلق الالعاب الاولمبية في طوكيو في 23 تموز/يوليو وتستمر حتى الثامن من آب/أغسطس. إلا أن السؤال الأبرز يبقى عن ماهيّة تنظيم الحدث الرياضي الاعرق.

كان من المفترض إعادة انتخاب باخ رئيسًا للجنة في العاصمة اليونانية أثينا مهد الالعاب الاولمبية الحديثة التي انطلقت في العام 1896.

إلا أن جائحة كوفيد19- حالت دون ذلك، حيث سيتواجد باخ المتوج بالميدالية الذهبية في المبارزة لصالح ألمانيا الغربية في اولمبياد 1976 والذي كان عضوًا في اللجنة الأولمبية الدولية منذ عام 1991، في مقر اللجنة في مدينة لوزان السويسرية حيث ستعقد الجلسة 137 للجنة على أن يتواصل الأعضاء عبر الاتصال بالفيديو من الأربعاء إلى الجمعة، ويجتمع المجلس التنفيذي الاثنين تحضيرًا للحدث الرئيسي.

قبل إعادة انتخاب باخ، من المقرّر أن يتلقى المجلس التنفيذي آخر المستجدات حول أنشطة إدارة اللجنة الأولمبية الدولية وتقارير من اللجان المنظمة للألعاب الأولمبية القادمة.

من بينها "جدول أعمال 2020" الذي ساهم في تبسيط عملية تقديم المدن ملفاتها لاستضافة الالعاب الاولمبية في محاولة لخفض التكاليف.

أدى ذلك في العام 2017 الى منح باريس حق استضافة دورة الألعاب الأولمبية 2024 ولوس أنجليس دورة 2028، حيث كانت المرة الاولى يُعلن فيها في آن واحد عن منح حق استضافة لدورتين، كما منحت اللجنة الشهر الفائت مدينة بريزبين الاسترالية الأفضلية لاستضافة اولمبياد 2032. مضاعفة العائدات من الرعاية الدولية، العقود طويلة الأمد، إنشاء "قناة أولمبية" رقمية؛ حقبة باخ كانت بمثابة "نهضة" للجنة الدولية التي تعمل "كلّ يوم بيومه" وفق ما قاله جان-لو شابوليه، الأستاذ الفخري في جامعة لوزان والمتخصص في الألعاب الاولمبية.

إلا أن الأعين ستكون شاخصة على طوكيو، في ظلّ عدم اليقين حول الكثير من الامور اللوجستية والتداعيات التي تفرضها الجائحة.

لم يكن إلغاء ألعاب طوكيو خارج الاحتمالات على الرغم من السباق ضد الوقت لاحتواء فيروس كورونا وإقامة الحدث الرياضي في فقاعة آمنة بيولوجيًا.

أكّد باخ مرارًا على أن اللجنة الأولمبية الدولية لا تزال ملتزمة بإقامة أولمبياد "ناجح وآمن" هذا العام، مضيفًا ان الحديث عن إلغائه هو مجرّد "تكهنات".

ومن المتوقع أن تقام الالعاب بغياب الجماهير الاجنبية، بعد أن ذكرت وسائل إعلام محلية ان الحكومة اليابانية ومدينة طوكيو واللجنة المنظمة للأولمبياد تميل نحو منع حضور المتفرجين من الخارج حيث تشكل السلامة العامة "الأولوية القصوى"، ومن المتوقع ان يتخذ القرار النهائي بشأن ذلك قبل نهاية آذار/مارس الحالي.

إذ يخشى المسؤولون من أن يتسبب تدفق الزائرين من الخارج في زيادة حالات الاصابة، حيث تخضع طوكيو حاليًا لحالة طوارئ ويسمح بتواجد خمسة آلاف شخص كحد أقصى في الاحداث الرياضية.

الثلاثاء 9 مارس 2021 م - العـدد 13184
Tuesday 9 March 2021 - Issue No 13184

الفجر

يومية ـ سياسية ـ مستقلة
تصدر عن دار الفجر للصحافة والطباعة والنشر والتوزيع

رئيس التحرير:
عبيد حميد المزروعي
email:obaid@alfajrnews.ae

مدير التحرير:
د. شريف الباسل
email:bassel@alfajrnews.ae

المكتب الرئيسي أبوظبي : هاتف:4488300
دبي: هاتف:2217155 – فاكس: 2210070
العين : هاتف:7663631 – فاكس: 7666518

المراسلات: ص.ب :505
email:editors@alfajrnews.ae

طبعت بمطابع الفجر- التوزيع:

تقنية ثورية تحول كرات التنس القديمة إلى جديدة

توصلت شركة بريطانية إلى طريقة ثورية لتحويل كرات التنس القديمة إلى كرات جديدة، وهي خطوة يمكن أن تنقذ مئات الملايين من الكرات التي ينتهي بها الأمر في مكب النفايات كل عام.

وقامت شركة Price Of Bath المصنعة لكرات التنس بتكييف آلة لطحن الكرات المهملة وتحويلها إلى غبار ناعم يمكن إعادة تكوينها منه.

وقالت لويز برايس (47 عاماً) التي تدير الشركة مع والدها ديريك "تحاول أندية التنس أن تكون مستدامة، لكن موردها الرئيسي وهو كرات التنس ينتهي به الأمر في مكب النفايات ولا مفر من ذلك".

ويتم تصنيع حوالي 300 مليون كرة تنس على مستوى العالم كل عام ولكن يتم إعادة تدوير جزء صغير منها فقط، ويتم تحويل الكرات إلى أشياء أخرى، لكن التحدي الذي واجهته الشركة هو إعادة تصنيع كرات تنس مرة أخرى.

وتقول الشركة بإصلاح الكرات باستخدام الغراء والمطاط والقماش الأصفر المميز من الخارج، وتقدمت بطلب للحصول على براءة اختراع لكرات Phoenix الجديدة، والتي تلبي متطلبات الاتحاد الدولي للتنس فيما يتعلق بكل من الوزن والارتداد، بحسب صحيفة ديلي ميل البريطانية.

رسالة ورقية عمرها 300 عام.. كشف مضمونها دون فتحها

تمكن فريق من المختصين من قراءة رسالة ورقية عمرها 300 عام دون فتحها، وذلك للحفاظ على قيمتها التاريخية، بسبب الطريقة الفريدة التي أغلقت بها أيضا. واستطاع المختصون من قراءة الرسالة التي تعود إلى القرن السابع عشر، باستخدام ماسح ضوئي للأشعة السينية، ولتكون بذلك أول رسالة يتم فتحها رقميا دون فتحها. وباستخدام ماسح ضوئي للأشعة السينية شديد الحساسية، قام فريق من جامعة كوين ماري في لندن بفحص الرسالة، التي تم إغلاقها بطريقة فريدة، تستند إلى طي ورقة مسطحة بشكل معقد وتأمينها لتصبح مظروفًا خاصًا بها. وتسمح هذه التجربة الأولى من نوعها بقراءة رسائل عدة من عصر النهضة لم يتم فتحها حتى الآن، يحتفظ بها متحف البريد الهولندي، وذلك دون إتلاف الورقة أو كسر الختم.

وكانت الرسالة، المؤرخة في 31 يوليو 1697، عبارة عن طلب من جاك سيناك إلى ابن عمه بيير لو بيرس، وهو تاجر فرنسي في لاهاي، للحصول على نسخة من إشعار وفاة رجل آخر يدعى دانيال لو بيرس.

ويقول القائمون على تجربة المسح الرقمي إن التقنية الجديدة ستسمح للمؤرخين بدراسة نص هذه الوثائق التاريخية المختومة من دون الإضرار بالأنظمة التي أمنتها. واستخدام المختصون ماسحا ضوئيا دقيقا للغاية بالأشعة السينية، تم تطويره في مختبرات أبحاث الأسنان بجامعة كوين ماري في لندن، لمسح مجموعة من الرسائل غير المفتوحة من صندوق بريد يعود للقرن السابع عشر، مليء بالرسائل التي لم تصل إلى أصحابها.

واحة حفلات للسائحين المنهكين من إجراءات الإغلاق

استغرقت جولي ساعة و15 دقيقة فقط، للوصول إلى ما تعتبره "جنة". إنها المدة التي استغرقتها رحلة الطيران من مسقط رأسها في مدينة تولوز بجنوب غرب فرنسا إلى العاصمة الاسبانية، مدريد.

تقول الشابة (23 عاماً) بينما تجلس في إحدى الحانات بمنطقة شامبيري في مدريد، بابتسامة عريضة: "يمكننا هنا أخيراً أن نعيش بالفعل من جديد، وأن نشعر بالسعادة - إنها الجنة". وتهز صديقتها آن رأسها لتأييد كلامها.

في هذه الأيام، يمكن للمرء أن يرى ويسمع الشيء نفسه من أشخاص آخرين مثلهما، حيث أن الأوروبيين الذين أنهكهم تفشي جائحة كورونا وما ترتب عليها من فرض إجراءات الإغلاق- ومن بينهم الكثير من المسافرين الفرنسيين مثل الطالبتين جولي وآن - يتوجهون إلى مدريد بالآلاف، هرباً من كآبة القيود المفروضة داخل بلادهم.

وفي الوقت الذي قد يكون هناك فيه درجة من إجراءات الإغلاق المفروضة في باريس وتولوز وتقريباً في كل مكان بأوروبا، يُسمح للمطاعم والحانات في مدريد بفتح أبوابها، بالإضافة إلى دور العرض السينمائي والمتاحف والمنشآت الترفيهية الأخرى.

وكانت صحيفة "البابيس" الاسبانية كتبت أن مدريد صارت "واحة للحفلات"، وأنها أصبحت "جزيرة في بحر قيود الإغلاق المفروضة في العواصم الأوروبية". ويعتبر الفرنسيون أكثر المواطنين الذين تجذبهم تلك الإغراءات بصورة رئيسية.

ويرحب وسط مدريد بهم بصدر رحب، ولاسيما بعد أن صارت جميع المطاعم والحانات هناك تعتمد على السائحين من الدولة المجاورة، بشكل خاص، في مثل هذه الأوقات.

نساء يرتدين ملابس تقليدية يتجمعن أثناء تحميص الفول السوداني خلال احتفال بمناسبة اليوم العالمي للمرأة ، في قرية الساحل ، في منطقة القبائل في الجبال شرق الجزائر العاصمة. رويترز

قتلت ابنها بطريقة بشعة وأبلغت عن اختفائه

وجه القضاء في ولاية أوهايو بالولايات المتحدة، 16 تهمة إلى بريتاني جوسني (29 عاما)، بعد أن تسببت بقتل طفلها البالغ من العمر 6 سنوات بطريقة بشعة، ومحاولتها التستر على الجريمة.

وحاولت جوسني بداية التخلي عن ابنها جيمس هاتشينسون في حديقة عامة، بأن تركته هناك، لكنه لحق بها وتعلق بسيارتها التي كانت مسرعة، مما أدى إلى إصابته بجروح بليغة.

وعندما عادت إليه بعد أكثر من نصف ساعة وجدته ملقى في موقف سيارات الحديقة، مع إصابات شديدة في رأسه، تبين أنها كانت السبب في وفاته، وفق تقرير الطب الجنائي.

ثم وضعت جوسني جثة ابنها في سيارتها وعادت إلى منزل عائلتها، حيث أخفت الجثة في إحدى الغرف، وفي اليوم التالي ألقتها بمساعدة عشيقها جيمس هاميلتون في النهر، وتجري الشرطة عملية بحث عن الجثة.

وبعد إلقائه في النهر، أبلغت الأم الشرطة عن اختفاء ابنها، الأمر الذي دفع الشرطة وأهالي مقاطعتها في مساعدتها للبحث عنه، ليتبين لاحقا أن بلاغها مجرد خدعة لإبعاد الأنظار عن فعلتها.

ووجهت إلى هاميلتون (42 عاما) 15 تهمة يوم الجمعة، بما في ذلك إساءة استخدام الجثث والتلاعب بالأدلة وتعريض الأطفال للخطر والاختطاف.

يحول شاحنة قديمة إلى منزل

حوّل رجل بريطاني شغوف بالسفر شاحنة قديمة إلى منزل رائع مناسب للعائلة على عجلات بتكلفة 14 ألف جنيه إسترليني (18 ألف دولار).

وتمكن دانيال ستيفنز (31 عاماً) وهو مهندس طيران من ديربيشاير، من تحويل الشاحنة بالكامل في 8 أشهر فقط، مع إضافة مطبخ ومنطقة لتناول الطعام ومساحة كافية للنوم لخمسة أشخاص.

وبدأ المشروع بعد أن أدرك أن عائلته التي تضم زوجته سالي آن (30 عاماً) وأطفالهم الثلاثة ينفقون ثروة على الإقامة أثناء التخييم في جميع أنحاء أوروبا قبل الإغلاق. وسرعان ما بدأ دانيال في البحث عن خيارات بديلة واستقر على تحويل شاحنة إلى منزل أحلامه.

واشترى دانيال سيارة مرسيدس LWB Sprinter 2010 مقابل 6000 جنيه إسترليني (7500 دولار) في سبتمبر (أيلول) 2019 وعمل بجد لتحويلها إلى منزل متنقل بمساعدة عائلته وأصدقائه.

واستغرق المشروع 8 أشهر فقط لإكماله، وكان الجزء الأكثر صعوبة في العملية هو الخدمات اللوجستية وراء تصميم منطقة النوم التي ستكون موفرة للمساحة ولكنها تتسع لخمسة أشخاص في الوقت نفسه .

إلى محبي شارلي شابلن.. إليكم هذه المفاجأة

لمناسبة مرور مئة عام على عرض فيلم الطفل للممثل الإنجليزي الراحل شارلي شابلن ، وهو من الأفلام الكوميدية ومن كلاسيكيات السينما الصامتة، تعمل شركة فرنسية متخصصة في مجال التكنولوجيا، على إعادة عرض العمل بتقنيات جديدة، وذلك في مختلف أنحاء العالم، بالتعاون مع شركة توزيع عالمية.

أعمال ترميم الفيلم تتضمن تحسين جودة الصورة باستخدام تقنيتي (K2 – K4)، اللتين تم استخدامهما في عدة أعمال سينمائية كلاسيكية، ومن المفترض أن تبدأ الشركة في العمل على تحسين جودة الصور، في فصل الخريف المقبل، وذلك بتقنية التصوير (K4) لفيلم "الطفل".

إشارة إلى أن "الطفل" هو أول فيلم روائي طويل قام ببطولته وأخرجه شارلي شابلن، وتم إنتاجه في الولايات المتحدة الأميركية.

حالة نادرة تسبب له آلاماً مبرحة في البرد

يعاني طفل بريطاني من حالة صحية نادرة تسبب له آلاماً مبرحة كلما تعرض للبرد. وأمضى دومينيك ويد من سالفورد شهورًا في العناية المركزة بعد ولادته قبل الأوان بعد 27 أسبوعًا فقط من الحمل، والآن تحاول عائلته جمع 35 ألف جنيه إسترليني (44 ألف دولار) لإجراء جراحة يمكن أن تغير حياته. ولم يكن الطفل المولود في مستشفى بولتون الملكي قادراً على التنفس بمفرده، وكان قد أصيب بعدوى في الأمعاء حدت من قدرته على التنفس بشكل جيد، لكن دومينيك استمر في الصمود، وبعد ثلاثة أشهر ونصف في وحدة العناية المركزة بمستشفى شمال مانشستر العام، كان قادرًا على ذلك. وبعد 3 أشهر من ولادته لم يعد دومينيك بحاجة إلى الأوكسجين، وزاد وزنه، وبدا يقظًا وسعيدًا كما يقول والداه، ولكنه لم يتمكن من الحبو عندما وصل إلى السن المناسب لذلك، مما جعل والديه يشعران بوجود خطأ ما. وتم تأكيد مخاوف والدي دومينيك عندما عرضا طفلهما على الأطباء، الذين أخبروهما أنه عانى من نقص الأكسجين بعد الولادة، وتعرض لإصابة في الدماغ بسبب ذلك، وتم تشخيص إصابته بالشلل الدماغي. ونتيجة للتواصل غير الطبيعي بين دماغه وأعصابه، يعاني دومينيك من آلام شديدة وخاصة في البرد، وتقول والدته جيلفانا " كان يعاني من تشنجات وآلام في ساقيه، ورغم نمو عظامه، لكن العضلات لا تعمل بالطريقة التي ينبغي أن تعمل بها".

لوكا عبد النور... راقص الباليه الآتي من مصر

كان لوكا عبد النور محاطاً بالفتيات حين بدأ يتدرب على الباليه في أحد استديوهات القاهرة، لكنّه على الرغم من بدايته المتأخرة في تعلّم الرقص ومن الأحكام المسبقة، أصبح أول مصري يحصل على جائزة في مسابقة باليه مرموقة في لوزان، وهو يرغب في أن تكون تجربته مصدر إلهام للفتيان الآخرين في الشرق الأوسط. منذ شباط-فبراير الفائت، يعيش ابن السابعة عشرة ما يشبه الحلم. فالشاب الذي يحمل أيضاً الجنسية الفرنسية من والدته، والذي تلقى تدريبه خلال السنوات الثلاث الأخيرة في أكاديمية زيورخ للرقص، تمكّن في مسابقة "جائزة لوزان" السنوية الدولية من انتزاع الجائزة الثانية وجائزة الجمهور وجائزة أفضل مرشح سويسري. ويروي عبد النور لوكالة فرانس برس "عندما أعلنت أسماء المتأهلين إلى التصفيات النهائية، لم أصدق أنني واحد منهم، فأجَهشتُ بالبكاء". أما الإعلان عبر الإنترنت عن نتائج المسابقة التي أقيمت بالصيغة الافتراضية أيضاً بسبب جائحة كوفيد19-، فكان هو الآخر "صدمة، صدمة جميلة جداً" بالنسبة إليه، إذ لم يكن "يتوقع الوصول إلى هنا". والشاب الذي يستعد للانضمام الى فرقة باليه لا يستطيع بعد الإفصاح عن اسمها لا يزال يعجز عن تصديق تلقيه رسائل تهنئة من راقصين كان حتى الأمس القريب معجباً بأدائهم من خلال مقاطع الفيديو التي كان يشاهدها في طفولته.

أوزديمير تخطف الأضواء بهذه الإطلالة

أطلت الممثلة التركية ديميت أوزديمير على متابعيها، بصورة جديدة نشرتها على صفحتها على موقع التواصل الاجتماعي، وظهرت ديميت في الصورة مشرقة وبإطلالة جذابة، فأعرب متابعوها عن إعجابهم بإطلالتها هذه البعيدة كل البعد عن التكلف والتصنع، وأثنوا على جمالها، ووضعوا لها الكثير من علامات الإعجاب والتعليقات، وعادوا وتداولوا صورتها عبر صفحاتهم الخاصة. إشارة إلى أن ديميت والممثل التركي وإبراهيم تشيليكول يصوران حالياً الجزء الثاني من مسلسل "منزلي"، وكانت نشرت وسائل إعلام تركية فيديو لديميت من كواليس المسلسل، وذلك بمناسبة عيد ميلادها الذي صادف منذ حوالي عشرة أيام، إذ تلقّت ديميت مفاجأة وهي عدة بالونات ومعايدات كثيرة بعيدها.

تتغلب على السرطان بعد أن كانت تحضر لجنازتها

خالفت امرأة بريطانية توقعات الأطباء وتمكنت من التغلب على مرض السرطان على الرغم من أنها كانت قد بدأت بالتحضير لجنازتها.

وكان الأطباء قد شخصوا إصابة كايلي دونيلي (18 عاماً) بسرطان المبيض، وهي واحدة من أصغر النساء التي يتم تشخيص إصابتها بهذا المرض بعمر 13 عاماً فقط، وتضاءل الأمل ببقائها على قيد الحياة، كما أن إنجابها للأطفال بات أمراً مستحيلا.

وكان يعتقد أن العلاج الكيميائي المرهق قد تسبب في إصابة كايلي بالعقم، وكانت تخشى أن يكون طريقها الوحيد إلى الأمومة من خلال التبني، لكن رغم كل الصعاب حملت بطفلتها فالنتينا.

وتحدث كايلي توقعات الأطباء، واستطاعت أن تتعافى من المرضى، بل وأنجبت طفلتها الرائعة فالنتينا البالغة من العمر الآن 5 أشهر.

وتقول كايلي "كان الأمر رائعاً بالفعل، قيل لي إنني لن أكون قادرة على الحمل أبدًا، لكن الآن لدي طفلة معجزة رغم كل الصعاب والوضع المروع الذي مررت به".

وكانت كايلي من بلاكبول قد تصدرت عناوين الصحف لأول مرة، بعد أن كشفت أن الأطباء أنهم شخصوا ورمها الضخم على أنه إمساك بالخطأ، عندما بدأت تشعر بالمرض والانتفاخ. وكانت على بعد أيام من الموت، عندما أرسلها الأطباء لإجراء فحص ووجدوا ورمًا يبلغ عرضه 12 بوصة ويزن 7 أرطال. وكان السرطان - الذي يصيب عادة النساء فوق سن الخمسين - قد انتشر في الطحال والكبد والأمعاء وفي الحوض.

واحتاجت كايلي إلى عدة عمليات وجلسات علاج كيماوي. وخوفا من الأسوأ، بدأت في التخطيط لجنازتها. لكن في أغسطس (آب)، ستحتفل كايلي بمرور خمس سنوات على شفائها من مرض السرطان مع طفلتها فالنتينا إلى جانبها، بحسب صحيفة ميرور البريطانية.

حنان ترك تحتفل مع أبنائها الخمسة بعيد ميلادها

احتفلت الفنانة المصرية المعتزلة حنان ترك بعيد ميلادها الـ46 مع زوجها وبرفقة أولادها الخمسة، ونشر ابنها آدم صورة عائلية من الاحتفال ظهر فيها مع والدته وأخواته غير الأشقاء.

وكتب موجهاً لها رسالة أكد فيها أن كل شيء وصل إليه أو سيصل له بفضلها وسيكون مديناً دائماً لها، متمنيا لها عيد ميلاد سعيد، ووصفها بالملاك وأفضل أم في العالم.

وعلى الرغم من تعدد زيجاتها الـ5 واختلاف آباء أولادها الـ5، إلا أنها تعيش معهم جميعاً حالياً بالولايات المتحدة الأمريكية.

وبكلمات "قررت بفضل الله اعتزالي التمثيل..دي الخطوة اللي كنت أتمناها من الله سبحانه وتعالى، يعني (أخت تريز) المسلسل الأخير ليّا في التمثيل"، فاجأت حنان ترك، جمهورها عام 2012، خلال اتصال هاتفي مع الإعلامي اللبناني نيشان، مقدم برنامج "أنا والعسل"، على شاشة قناة الحياة، أثناء استضافته الفنانة سمية الخشاب.

ورغم اعتزالها حتى الآن، إلا أنها مازالت تتلقى عروضاً فنية كثيرة على أمل عودتها مجدداً إلى الساحة الفنية بعد سنوات من الاعتزال والاختفاء عن الساحة الفنية التي قدمت خلالها العديد من الأعمال السينمائية والدرامية.

طليقة جيف بيزوس تتزوج.. ورسالة مفاجئة من مالك أمازون

تزوجت طليقة، رجل الأعمال الأميركي الشهير، جيف بيزوس، مجددا، وكان مفاجئا في الأمر أن الأخير بعث إلى زوجته السابقة بتهنئة.

وذكرت وسائل إعلام أميركية أن ماكنزي سكوت تزوجت مدرس علوم من مدينة سياتل، يدعى دان جيوي.

وأجرت ماكنزي تحديثا لحسابها في موقع "أمازون"، قائلة إنها تعيش مع أربعة أطفال (من زواجها السابق) ومع دان في سياتل.

ومن جانبه، قال جيف بيزوس في بيان: "دان رجل عظيم، وأنا سعيد ومتحمس لكليهما".

وأصبحت الروائية الأميركية، ماكنزي (50 عاما) ثالث أثرى امرأة في العالم، بعد توقيع اتفاقية طلاق مع زوجها السابق، بيزوس، مالك "أمازون"، عملاق التجارة الإلكترونية.

وكانت ماكنزي أول موظفة في شركة أمازون، وساعدت زوجها السابق في توسيع أعماله وتطويرها، لكنها انكفأت عن العمل في وقت لاحق، مفضلة التركيز على تربية أطفالها ومسيرتها الأدبية.

وبعد 25 عاما من الزواج، أعلن بيزوس وماكنزي انفصالهما في يناير 2019، وتوصلا إلى اتفاق يقضي بمنحها 4 بالمئة من أسهم أمازون، ما يعادل 38 مليار دولار أميركي.