منوعات الفجر

الأحد 18 أكتوبر 2020 م - العدد 13065

Sunday 18 October 2020 - Issue No 13065

ص 22

دراسة من جامعة نيويورك أبوظبي تكتشف كيفية تحكم بعض الكائنات وحيدة الخلية في مجموعة من الميكروبات

ص 31

رولا حمادة:

السوق الدرامي بشكل عام ليس في أفضل أحواله، بسبب (كوفيد 19-)

الزبيب الأسود .. يقوي جهاز المناعة والأعصاب والعظام ص 23

المراسلات: ص.ب :505

email:munawaat@alfajrnews.ae

عصير البصل يمنع تساقط الشعر ويحفز نموه

يفقد الإنسان بالمتوسط 100 شعرة باليوم في الحالات الطبيعية، لكن الكثيرين يعانون من مشكلة تساقط الشعر بشكل كبير يهدد بإصابتهم بالصلع.

وينتج تساقط الشعر عن حالات مختلفة، مثل الإجهاد أو فقدان الوزن أو نقص الحديد، ولكن هناك بعض العلاجات المنزلية التي يمكنك استخدامها، والتي قد تساعد في منع بعض أنواع تساقط الشعر بما في ذلك الثعلبة.

ويقول الخبراء إن استخدام عصير البصر يعد من أسهل الطرق لتحفيز نمو الشعر في المنزل، حيث يحتوي عصير البصل على عدد من العناصر الغذائية التي توفر البيئة المثالية لنمو بصيلات الشعر.

ويحتوي عصير البصل على الكبريت الغذائي الذي يُقال إنه يساعد في إعادة نمو الشعر، كما أنه يحتوي على عدد من الخصائص المضادة للبكتيريا، والتي تقلل من خطر الإصابة بالعدوى.

وقد يؤدي استخدام عصير البصل لمدة أسبوعين فقط مرتين يومياً، إلى إعادة نمو الشعر في غضون ستة أسابيع، فالمغذيات الموجودة في عصير البصل التي توضع على الشعر قد تغذي بصيلات الشعر، مما قد يزيد من حجمه، ويزيد من لمعانه، ويحسن قوة الشعر.

وإذا قررت استخدام عصير البصل على شعرك، فكل ما تحتاجه هو حوالي 4 بصلات، قشرها وقطعها إلى قطع صغيرة ثم اعصرها، وضع العصير على فروة رأسك مباشرة.

ماء الأرز.. وصفة لنمو الشعر

يعتمد الكوروين على الكثير من الأساليب التي تدخل فيها مكونات طبيعية للعناية بالبشرة والشعر، وقد تم الكشف عن أسلوب طبيعي يستخدمه الكوريون في إطالة الشعر بشكل سريع، يتمثل في استخدام ماء الأرز. خذي نصف كوب من الأرز العضوي الأبيض أو البني واشطفيه جيدًا. انقلي الأرز النظيف إلى وعاء منفصل وانقعيه في كوبين من الماء لمدة ساعتين تقريبًا.

صفّي الأرز، وخزني الماء في وعاء أو زجاجة محكمة الإغلاق. دعيه يتخمر خلال الليل، ثم انقليه إلى زجاجة رش وأضيفي ملعقة صغيرة من زيت الخروع المعروف بتسريع نمو الشعر.

رشي هذا الخليط على فروة الرأس وقومي بالتدليك جيداً. اتركيه طوال الليل للحصول على أفضل النتائج. لكن تذكري، يجب أن تثابري على استخدامه بشكل منتظم.

ماء الأرز ينظف فروة رأسك بعمق ويزيل الدهون والأوساخ المتراكمة عليها. ليس ذلك فحسب، بل إنه يعمل أيضاً كبلسم رائع لمن يعانون من الشعر الجاف والمتطاير. ومن المعروف أيضًا أنه يقلل من تقصف الأطراف، كما أن السائل غني بفيتامين E الذي يساعد على نمو الشعر، وفق ما أوردت صحيفة إنديان إكسبرس.

تراجع مقلق بالأجسام المضادة لمتعافي كورونا

تلجأ بعض المستشفيات إلى بلازما الدم المستخلصة من متعافي فيروس كورونا المستجد، من أجل علاج المرضى الذين يعانون مضاعفات "كوفيد 19"، لكن هذه التقنية لا تخلو من التحديات.

ويحتوي دم الأشخاص المتعافين من الوباء أجساما مضادة تتحرك ضد الفيروس، وأظهرت تقنيات "البلازما" فائدة كبيرة في علاج مرضى كورونا. ويقول الأطباء إن استخدام بلازما الدم من شأنه أن يخفض المدة التي يرقدها المريض في المستشفى بسبب مضاعفات كورونا. وفي الأسبوع الجاري، كشفت صحيفة "إم بيو" التابعة للجمعية الأميركية لعلم الأحياء الدقيقة، أن مستوى الأجسام المضادة في دم المتعافين يهبط بسرعة.

وأضاف الباحثون أن مستوى هذه الأجسام المضادة للفيروس يتراجع بشكل كبير، في غضون أسابيع، بعد تخلص الأجسام من الفيروس واختفاء الأعراض.

ويرى العلماء أن المطلوب هو استخلاص هذه البلازما خلال الفترة القصيرة التي تلي تماثلهم للشفاء، لأنها لن تكون مفيدة في حال تأخرت، بحسب موقع "نيوز ميديكال".

وفي الوقت نفسه، لا يمكن لمرضى كورونا المتعافين أن يتبرعوا بالدم إلا بعد مرور 14 يوما من اختفاء الأعراض، حتى يحظى الجسم بوقت كاف للتخلص من جزيئات الفيروس المتبقية.

وجدت دراسة حديثة أن مرض السكري من النوع الأول يكن أن يصيب الأطفال وهم لا يزالون أجنة في أرحام أمهاتهم.

وكان الخبراء يعتقدون سابقاً أن المرض يمكن أن يصيب فقط الأطفال بعد عمر 6 أشهر، لكن بحثاً جديداً أجراه باحثون في جامعة إكستر وجد أن مرض المناعة الذاتية - الذي يحدث عندما يهاجم الجهاز المناعي الخلايا المنتجة للأنسولين - يمكن أن يتطور قبل ولادة الأطفال.

ويحدث مرض السكري عندما ترتفع مستويات السكر في الدم إلى نسب محفوفة بالمخاطر ويمكن أن يؤدي إلى مضاعفات قاتلة، بما في ذلك بتر الأطراف وفقدان البصر وأمراض الكلى والسكتة الدماغية وأمراض القلب.

مرض السكري من النوع 1 يمكن أن يصيب الأجنّة في الرحم

وداء السكري من النوع الأول هو مرض مناعي ذاتي لا يمكن الوقاية منه ويحدث عادةً في مرحلة الطفولة، ولكن النوع الثاني ينتج غالباً عن سوء التغذية، وحتى وقت قريب، كان يُعتقد أن الأطفال الذين تقل أعمارهم عن 6 أشهر يمكن أن يصابوا فقط بمرض السكري للأطفال حديثي الولادة، والذي يحدث بسبب طفرة جينية وليس نتيجة مرض السكري من النوع الأول.

لكن الدراسة التي أجريت على 400 طفل مصابين بمرض السكري، وجدت أن الأطفال يمكن أن يصابوا أيضاً بالمرض قبل سن 6 أشهر حتى لو لم يكن لديهم طفرة جينية. واكتشف فريق البحث أيضاً أن الأطفال المصابين بالنوع الأول من داء السكري كان وزنهم أقل من المتوسط عند الولادة.

وعادة ما يبدأ الجنين في صنع الأنسولين في الرحم، مما يساعده على النمو، لكن النتائج الجديدة تشير إلى أن الهجوم المناعي المسبب لمرض السكري من النوع الأول يمكن أن يبدأ قبل الولادة عند بعض الأطفال، مما يؤدي إلى انخفاض إنتاج الأنسولين وبالتالي انخفاض الوزن عند الولادة.

وقالت الدكتورة إليزابيث روبرتسون، مديرة الأبحاث في مؤسسة السكري بالمملكة المتحدة التي شاركت في تمويل البحث "من خلال الكشف لأول مرة عن إمكانية حدوث مرض السكري من النوع الأول في الأشهر القليلة الأولى من الحياة، فإن هذه النتائج المهمة تعيد كتابة فهمنا لوقت حدوث المرض ومتى يبدأ الجهاز المناعي في التعطل".

وأضافت الدكتورة روبرتسون " يمكن أن يفتح هذا أيضاً رؤى مهمة حول أسباب مرض السكري من النوع الأول بشكل عام لدى المرضى من جميع الأعمار، وسيكون ضرورياً لتطوير العلاجات التي توقف أو تمنع تطور هذه الحالة لدى الأطفال".

سكري الأطفال... لغز يحير العلماء!

بالرغم من ارتباطه في الماضي بكبار السن، إلا أن نسبة الأطفال الذين يصابون بالسكري في زيادة مستمرة ومقلقة. فخبر إصابة طفل بالسكري من أسوأ ما يمكن لأب أو أم سماعه، فما الطريقة المثالية للتعامل مع المريض الصغير؟

ترجع الإصابة بالسكري من النوع الأول، لخلل في خلايا معينة ينتج عنه ضعف أو انعدام في إنتاج البنكرياس للإنسولين الضروري لنقل السكر من الدم إلى الخلايا. ونتيجة لهذا الخلل يرتفع معدل السكر في الدم ويحتاج المصاب لحقن الإنسولين طوال حياته. وتشهد السنوات الأخيرة زيادة واضحة في عدد الأطفال الذين يصابوا بهذا النوع من السكري وتثير أسباب إصابة الأطفال بهذا النوع من السكري، حيرة العلماء الذين يحاولون البحث عن السبب الذي يؤدي لمنع إفراز الإنسولين في جسم الطفل. ورغم عدم إمكانية الحديث عن أسباب حاسمة لهذا الأمر حتى الآن، إلا أن البعض يرجح وجود عوامل جينية وراء الإصابة بالنوع الأول من السكري.

ويعتزم خبراء في ألمانيا إطلاق دراسة خلال العام الجاري تهدف للوصول إلى طريقة للحيلولة دون تدمير إنتاج الإنسولين في الجسم. ومن المقرر أن تشمل الدراسة التي تعتمد على استخدام الأجسام المضادة للسكري، على مجموعة من الأطفال في المرحلة العمرية بين عامين إلى خمسة أعوام، وفقا لتقرير نشرته صحيفة "نويه أوسنابروكر تسايتونغ" الألمانية.

ورغم هذه المحاولات، لا يتوقع الخبراء إيجاد حل للسكري لاسيما عند الأطفال نتيجة لصعوبة وجود طريقة لمنع جهاز المناعة من مهاجمة الخلايا المنتجة للإنسولين والتي من المقرر زراعتها لدى الخاضعين للدراسة. ومن الناحية الأخرى يؤدي تعطيل جهاز المناعة لآثار جانبية عديدة ما يجعل الحقن الدوري للمريض هو الحل الأسهل حتى الآن.

في الوقت نفسه تزيد أيضا معدلات إصابة الأطفال والمراهقين بالنوع الثاني من السكري. وعلى العكس من النوع الأول للسكري والذي مازالت أسبابه غامضة حتى الآن، يرجع الخبراء أسباب الإصابة بالنوع الثاني لعدة أمور من بينها، قلة الحركة والسمنة وتناول الأغذية الغنية بالدهون والسكريات. وكانت الإصابة بالنوع الثاني من السكري في الماضي، قاصرة عادة على كبار السن فقط، لكن نسبة ظهوره بين الأطفال الآن في زيادة مستمرة. وعادة ما يظهر السكري لدى الأطفال بداية من سن 12 عاما، وفقا لتقرير نشره موقع "نت دكتور" الألماني.

الموضع الصحيح للثلاجة .. تعرف عليه

حذرت منظمة "الأجهزة المنزلية +" من أن المكان الخطأ للثلاجة يتسبب في عدم كفاءة عملها من ناحية وزيادة استهلاك التيار الكهربائي من ناحية أخرى.

وأوضحت المنظمة أنه لا يجوز أن تتعرض الثلاجة لأشعة الشمس المباشرة، كما لا يجوز وضعها بالقرب من مصادر السخونة. فإذا ارتفعت درجة حرارة الغرفة بمقدار درجة واحدة، فإن استهلاك الثلاجة يرتفع بنسبة 6% تقريباً. لذا ينبغي وضع الثلاجة في أقل أركان المطبخ تعرضاً للضوء، مع مراعاة إزالة الغبار عن فتحات التهوية بمعدل مرة إلى مرتين في السنة.

شركة بلغارية تطلق سيارة كهربائية خارقة

كشفت شركة Alieno النقاب عن سيارتها Arcanum، التي تنتمي لفئة الهايبر كار الرياضية، والتي تعتمد على نظام دفع كهربائي بقوة تصل إلى 5221 حصانا.

وأوضحت الشركة البلغارية أن سيارتها الخارقة تظهر بطول 5.24 متر، وعرض 2.18 متر، وارتفاع 1.20 متر، مع العديد من وحدات الاسبويلر وفتحات التهوية وملامح تصميمية مستوحاة من لامبورجيني Aventador.

وتعتمد السيارة على نظام دفع كهربائي يتكون من العديد من المحركات الكهربائية على الصرة، والتي تصل إلى 24 محركا، لتغطي نطاق قوة يمتد من 2610 حصان/4440 نيوتن متر لعزم الدوران الأقصى إلى النسخة الأقوى، والتي تنطلق بقوة 5221 حصانا/8800 نيوتن متر لعزم الدوران الأقصى.

وتصل السيارة، التي يتوفر منها نسخ Race وTrack والطرق العادية، إلى السرعة القصوى 488 كلم/س. وتعتمد السيارة على هيكل من الكيفلار والكربون والألومنيوم. ويتوفر للسيارة عدة وحدات من البطارية تصل سعتها إلى 180 كيلووات ساعة، بينما يصل مدى السير إلى 1020 كلم. وتزدان المقصورة الداخلية بالعديد من الشاشات والأجواء الرياضية مع الأضواء المحيطية.

وأعلنت شركة Alieno أن سعر السيارة Arcanum يصل إلى 1.5 مليون يورو.

أوروبا تعالج الإيدز بالحقن

أعطت الوكالة الأوروبية للأدوية أمس الأول الجمعة الضوء الأخضر لعلاج بواسطة الحقن لمرض الإيدز، ما يشكّل سابقة كفيلة بتغيير حياة ملايين الأشخاص المصابين بمتلازمة نقص المناعة المكتسبة أو إيجابيي المصل. ويتكون العلاج من مزيج اثنين من مضادات الفيروسات القهقرية، ويمكن إعطاؤه للمريض مرة كل شهر أو شهرين، بدلاً من تناول حبوب أدوية يومياً لاحتواء المرض، على ما أوضحت الوكالة في بيان، مشيرة إلى أن هذين المضادين هما "الأولان" اللذان يتبين أن لهما أثراً "طويل الأمد" بواسطة الحقن. وشرحت أن "المرضى سيتلقون حقناً عضلية مرة كل شهر أو شهرين بدلاً من أقراص الدواء اليومية". وينبغي أن تحصل توصية الوكالة بالسماح بتسويق هذا العلاج على موافقة المفوضية الأوروبية لكي يتسنى طرحه في السوق في دول الاتحاد الأوروبي السبع والعشرين. وأشارت الوكالة إلى أن مزيج الدواءين المضادين للفيروسات القهقرية ريلبيفيرين وكابوتغرافير والذي سيباع تحت اسمي "ريكامبيز" و"فوكابريا"، يساعد في "منع قدرة الفيروس على التكاثر".

كيف يبطئ شراب الرمان الشيخوخة؟

يعتبر عصير الرمان من أكثر العصائر المفيدة لصحة الإنسان، حيث ثبت علمياً احتواءه على الكثير من العناصر الغذائية التي تساهم في تعزيز الصحة وتوليد الطاقة.

وبحسب خبراء التغذية، فإن خلايا الجسم، تحتوي على مولدات طاقة صغيرة تسمى الميتكوندريا. وعندما تشيخ مولدات الطاقة هذه، فإنها تصبح أقل كفاءة، وربما تكون سامة للجسم.

ويتم إعادة تدوير الميتوكوندريا الهرمة بواسطة الخلية، وتحويلها إلى ميتوكوندريا جديدة، ولكن مع تقدم الإنسان في العمر، تتباطأ عملية إعادة التدوير، مما قد يؤدي إلى ضعف العضلات.

وقد اكتشف العلماء أن الرمان يحتوي على مادة تسمى "يورولثين A"، وهي مادة يمكنها إعادة إنشاء الميتوكوندريا. وأظهرت تجربة سريرية حديثة في مختبر فيسيولوجيا الأنظمة التكاملية في بريطانيا، إن مادة "يورولثين A" التي تشتق من الجزيئات الحيوية الموجودة في الرمان، يمكن أن تبطء هرم الخلايا وتحسن أداء الميتكوندريا.

وفي دراسة أخرى نشرت في مجلة "لايف إكستنشن" درس الباحثون لأول مرة مادة اليورولثين A" في دودة تسمى "سي إليغانس" والتي تستخدم عادة في الدراسات الخاصة بالشيخوخة، لأنها تشيخ بسرعة كبيرة.

زجاجة ثورية تحول المياه إلى محلول تعقيم قوي

يعد الحفاظ على منزل نظيف أمرًا في غاية الأهمية، خاصة مع انتشار وباء كورونا، ومن هذا المنطلق أنتجت شركة برايم داي المختصة بمواد التعقيم، زجاجة بخاخ ثورية تحول مياه الصنبور العادية إلى محلول معقم للأسطح بفاعلية تبلغ 99.9%.

باستخدام أداة O3Waterworks فأنت لا توفر المال فحسب، ولكنك توفر أيضاً استهلاك العبوات البلاستيكية والمعدنية التي يصعب تحللها، وتشكل مشكلة بيئية كبرى مع مرور الوقت.

ما عليك سوى ملء الزجاجة بماء الصنبور ورش طبقة رقيقة من السائل على أي سطح ترغب في تطهيره، والانتظار لمدة 30 ثانية للتخلص من الجراثيم الضارة والفيروسات والعفن والروائح الكريهة.

وبما أن المحلول المعقم الذي تنتجه الزجاجة طبيعي وغير سام، يمكن استخدامه في تعقيم كل شيء، بما في ذلك أدوات الأطفال والكمامات والألعاب والأرضيات وحتى المنتجات الغذائية.

تم اختبار زجاجة رذاذ O3Waterworks في شقة صغيرة معرضة للغبار في مدينة نيويورك، وأثبت فعاليته بشكل كبير في تعقيم جميع موجودات الشقة.

وبحسب الشركة المصنعة فإن استخدام المنتج الجديد سيوفر على المستخدمين الكثير من المال الذي ينفق على منتجات التعقيم، والذي قد يصل إلى 700 دولار سنوياً، بحسب ما أورد موقع "إم إس إن" الإلكتروني.

منوعات الفجر

مجلة داخل مجلة ضمن إصدار فصل الخريف 2020

مجلة شواطئ في عددها 52 تقدم كتيباً خاصاً بعنوان أمّة ما بعد كوفيد: عالم جديد

•• أبوظبي - الفجر

أصدرت مجلة شواطئ في لجنة إدارة المهرجانات والبرامج الثقافية والتراثية بأبوظبي، عددها الفصلي الجديد 52 – خريف 2020، والذي يقدم للقراء عدد خاص يمثل بصورة أساسية مجلة ضمن مجلة، حيث يضم العدد الجديد كتيباً خاصاً بعنوان "أمّة ما بعد كوفيد: عالم جديد"، متضمناً تغطية خاصة تشمل عدة قطاعات نلقي من خلالها الضوء على مجريات الأحداث في دولة الإمارات العربية المتحدة تحديداً.

قالت رئيس التحرير والمدير الإبداعي للمجلة، صباح العباسي، خلال كلمتها في المجلة "من المحرر"،إن موضوع فيروس كوفيد19- تصدّر واجهة حياتنا مؤخراً، وقد أتاح للجميع فرصة فريدة لإعادة النظر في العديد من جوانب الحياة استعداداً لخوض مستقبل مشرق، مضيفةً أن كلمات أصحاب السمو المفعمة بالأمل ساعدت الجميع على التخلص من المخاوف، وجاء هذا كله بالتزامن مع التخطيط الاستراتيجي لمستقبل دولة الإمارات في مختلف المجالات.

وأشارت العباسي إلى أنه يسهل على من يعيشون في دولة الإمارات أن يشعروا بالأمل والتفاؤل حيال المستقبل الذي يلوح في الأفق، فقد نجحت القيادة الرشيدة في استباق ارتفاع منحنى الإصابات منذ اليوم الأول للاستجابة لجائحة فيروس كورونا، وخلال هذه الأشهر العصيبة والمحفوفة بالتحديات، وقد عملت القيادة حفظها الله دون كلل أو ملل لتطبيق الاستراتيجيات الوطنية اللازمة حفاظاً على سلامة المواطنين والمقيمين والزوار في دولة الإمارات، وقدمت أيضاً المساعدات للعديد من البلدان التي كانت بحاجة للمساعدة حول العالم.

وأكدت العباسي أن هناك فرق شاسع بين مطلع العام 2020 وما شهدناه قبل أقل من شهرين من الآن، فأقل ما يمكن قوله بحق هذا العام أنه كان خارجاً عن المألوف بالنسبة للبشرية جمعاء نتيجة انتشار جائحة كوفيد- 19 التي أثرت على مختلف بلدان العالم تقريباً، وعندما بدأت أولى الإصابات بالظهور وواصلت انتشارها السريع في مزيد من البلدان، كان من الطبيعي أن نصاب جميعاً بحالة من الخوف والهلع نظراً لكثرة الغموض والارتباك والأسئلة الكثيرة التي كانت أساساً معقدة لدرجة تجعل من الإجابة عنها مسألة بالغة الصعوبة، حتى بالنسبة لكبار الخبراء المختصين. فالعديد منّا، وللمرة الأولى في حياته، وجد نفسه غارقاً وسط الغموض ومحاطاً بالمجهول الذي يؤثر عليه شخصياً ومهنياً وعاطفياً، ولا يطرح أمامه كل ذلك سوى المزيد من إشارات الاستفهام.

وأضافت "ولله الحمد، استقرت الأمور إلى حد ما بعد أشهر قليلة، لكن الفيروس ما زال مصدراً للتهديد كالعادة، بيد أننا تغيرنا وأصبحنا مختلفين وأكثر قوة واستعداداً، وقد نجح أهلاً الكثيرون منا في التكيف مع الواقع الجديد. وبأشكال عدّة، أصبحنا اليوم خبراء في التعامل مع المسائل المتعلقة بجائحة كوفيد- 19 ، ونجحنا خلال أشهر قليلة بتغيير الكثير من جوانب حياتنا بسرعة هائلة، وهو شيء كان غامضاً وعصياً على فهمنا في مطلع العام".

تحت رعاية نهيان بن مبارك آل نهيان

زايد للثقافة الإسلامية تنظم منتدى التسامح الرابع بعنوان «الإمارات وطن التسامح» بمشاركة نخبة من الباحثين والأكاديميين

•• العين - الفجر

تستعد دار زايد للثقافة الإسلامية لعقد منتدى التسامح الرابع بعنوان " الإمارات وطن التسامح" وذلك يوم غد الاثنين تحت رعاية معالي الشيخ نهيان بن مبارك آل نهيان وزير التسامح والتعايش وبمشاركة نخبة من الباحثين والأكاديميين المختصين في مجالات التسامح والتعايش والسلام داخل الدولة وخارجها.

ويأتي المنتدى لهذا العام بهدف تعميق قيم التسامح والتعايش والانفتاح لدى مختلف شرائح المجتمع وتأصيل التعايش والتسامح عند الشباب بالشراكة بين دار زايد للثقافة الإسلامية والجهات المجتمعية ذات العلاقة، بالإضافة إلى اثراء قيم التسامح والتعايش المشترك عبر المنصات الإعلامية والرقمية المتنوعة، وإبراز ملامح التسامح والسلام في دولة الامارات.

و قالت الدكتورة نضال محمد الطنيجي المدير العام لدار زايد للثقافة الإسلامية: إن دولة الإمارات العربية المتحدة تمثل نموذجاً حضارياً وإنسانياً رائعاً للتعايش والتسامح والانفتاح الثقافي والإنساني والحضاري غرس نبتتها المغفور له الشيخ زايد بن سلطان آل نهيان-طيب الله ثراه- فقد ترك لنا إرثاً خالداً يؤكد على أن الالتقاء والتعايش بين البشر والاحترام المتبادل بينهم والعمل المشترك والنافع معهم وبناء جسور التواصل والحوار السلمي يؤدي دائماً إلى تحقيق الخير والرخاء للجميع.

وأضافت الطنيجي ولله الحمد أصبحت دولة الإمارات مجالاً طبيعياً للتعايش والتسامح وهي صفات تتجسد امامنا وبكل وضوح في أعمال وأقوال القيادة الحكيمة لدولة الإمارات العربية المتحدة، فهي تمدّ جسور المحبة والسلام إلى شعوب العالم كافة لتحقيق التنمية الشاملة وبناء علاقات دولية إجابيه، فاليوم أثبتت الإمارات أنها نموذجا فريدا تلتقي فيه الحضارات لتعزيز السلام والتعايش، وابراز الصورة الحقيقة للإسلام.

ويتناول منتدى التسامح لهذا العام عدة محاور تتمثل في: أبعاد التسامح والتعايش السلمي الفكرية والفلسفية، بالإضافة إلى الحديث عن فلسفة التسامح والتعايش والسلام في الإمارات،وحوار التعايش ودور الشباب في صناعة السلام وتعزيز ثقافة التسامح، كما سيسلط المنتدى الضوء على عصر الفضاءات المفتوحة ودور الإعلام في تماسك وحدة النسيج الوطني وصناعة السلم المحلي والعالمي،وأسس بناء جسور الثقة والسلام والعيش المشترك.

جدير بالذكر أن المنتدى يأتي افتراضياً هذا العام، نظراً للوضع الحالي والإجراءات الاحترازية وتنفيذاً للقرارات الحكومية المتعلقة بالتباعد الاجتماعي، ويعتبر مكملاً لمنتديات التسامح السنوية التي تنظمها الدار منذ عام 2016، فقد نظمت الدار منتدى التسامح الأول بعنوان "التسامح أساس حضارتنا " ومنتدى التسامح الثاني "التسامح منهج وسلوك"، إلى جانب تنظيم حلقة شبابية بعنوان " دور الشباب في تعزيز ثقافة التسامح "، وفي العام الماضي جاء منتدى التسامح الثالث" دور التسامح في التلاحم المجتمعي ".

الاكتشاف يمهد الطريق لأبحاث مستقبلية متخصصة في تغير المناخ وتطور الحياة

دراسة من جامعة نيويورك أبوظبي تكتشف كيفية تحكم بعض الكائنات وحيدة الخلية في مجموعة من الميكروبات

•• أبوظبي - الفجر

كشفت دراسة صادرة عن جامعة نيويورك أبوظبي، أن كميات كبيرة من "حقيقيات النوى"أحادية الخلية غير البكتيرية، مثل الطحالب الدقيقة أو الفطريات، يمكنها السيطرة على الميكروبيوم (مجموعة من الميكروبات الدقيقة)، وذلك عن طريق إفراز جزيئات صغيرة غير عادية حول خلاياها، والتي تحافظ من خلالها على الجسم المضيف لهذه الميكروبات، وبالتالي تعزيز الحماية البيئية، بحسب البحث الذي أجراه شادي أمين أستاذ مساعد في علم الأحياء بجامعة نيويورك أبوظبي.

ويأتي هذا البحث بعد سلسلة من الأبحاث التي أجريت في العقد الماضي، والتي أظهرت أن معظم حقيقيات النوى تحتاج إلى ميكروبيوم للبقاء على قيد الحياة. وفي الوقت الذي يدرك خلاله العلماء كيف تسيطر حقيقيات النوى الكبيرة، مثل البشر والشعاب المرجانية والنباتات، على الميكروبيوم، إلا أنهم لم يتمكنوا من معرفة كيف يمكن لحقيقيات النوى وحيدة الخلية، مثل الطحالب الدقيقة أن تسيطر عليها. وتطرقت الدراسة إلى أن الميكروبيوم يمكنه التأثير في عملية الهضم لدى البشر، والسمات الجسدية، والوزن، وقابلية الإصابة بالأمراض وحتى الصحة العقلية، أما في الشعاب المرجانية، فإن الميكروبيومات تحافظ على الشعاب المرجانية وتمكنها من مقاومة التغيرات البيئية. كما توفر الميكروبيومات للأشجار العناصر الغذائية الأساسية التي تمكّن الغابات والمحاصيل الزراعية من النمو، وفي الطحالب الدقيقة، توفر هذه الميكروبيومات الفيتامينات والمواد المغذية الأخرى التي تحافظ على حياة الطحالب.

وأشار باحثون من جامعة نيويورك أبوظبي ومؤسسات أخرى في الورقة البحثية، التي تحمل عنوان "تعديل الدياتوم لبكتيريا مختارة من خلال استخدام اثنين من "المستقلبات الثانوية"، والتي صدرت في منشورات الأكاديمية الوطنية للعلوم في الولايات المتحدة (PNAS)، إلى أن حقيقيات النوى أحادية الخلية يمكنها التحكم في سلوك ونمو الميكروبيوم من خلال تعزيز الميكروبات المفيدة ومنع الميكروبات السيئة (الطفيلية) من الاقتراب، ما يمكّن العلماء من فهم كيفية تحكمها بالكائنات الحية مثل الطحالب الدقيقة في البكتيريا من حولها.

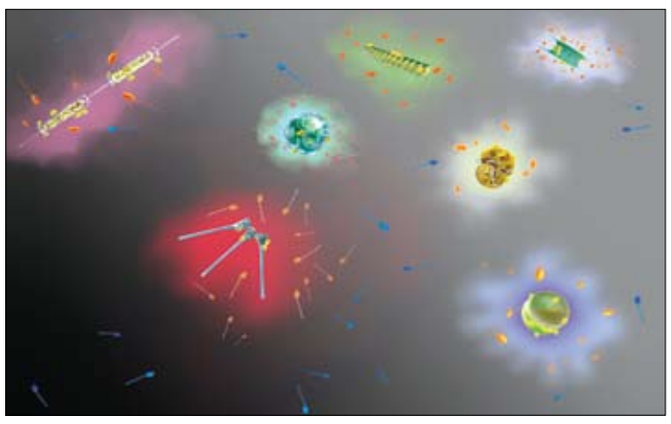

وستمكّن هذه النتائج العلماء من التنبؤ بكيفية تأثير تغير المناخ على مصائد الأسماك وتكون الغازات في الغلاف الجوي، لأن حقيقيات النوى أحادية الخلية في المحيطات مسؤولة عن جزء كبير من إنتاج الأكسجين على الأرض ودعم شبكة الغذاء البحري، بما في ذلك الأسماك والشعاب المرجانية، وستساعد النتائج أيضًا في توسيع فهم العلماء لتطور الحياة نظرًا لأن حقيقيات النوى أحادية الخلية تشكل جزءًا كبيرًا من الحياة على الأرض.

وفي هذا الإطار، قال الباحث شادي أمين: "إن اكتشاف لغة كيميائية مشفرة تمكن بعض حقيقيات النوى أحادية الخلية من السيطرة على السلوك البكتيري أمر مهم لأن معظم حقيقيات النوى على الأرض وحيدة الخلية والعديد منها ضروري لبقائنا على قيد الحياة".

خلال ورشة مخصصة للإعلاميين نظمتها إدارة سلامة الطفل بالتعاون مع جامعة الشارقة

إعلاميون وأكاديميون يحذّرون من أثر الإعلام غير المهني على سلامة الأطفال

• شهدت مشاركة أكثر من 50 إعلامياً وطالباً من جميع إمارات الدولة

•• الشارقة-الفجر:

أكد عدد من الأكاديميين المتخصصين على ضرورة تعزيز الوعي الاجتماعي والمهني بتناول قضايا الطفل في الوسائل الإعلامية والصحفية، محذرين من الآثار السلبية الناتجة عن الممارسات الإعلامية غير المهنية على سلامة الأطفال، ومشددين على أهمية وضع سياسات مهنية تضمن حقوق الأطفال وتكفل سلامتهم.

جاء ذلك خلال ورشة تفاعلية نظمتها إدارة سلامة الطفل، التابعة للمجلس الأعلى لشؤون الأسرة بالشارقة، بالتعاون مع جامعة الشارقة – مركز التعليم المستمر والتطوير المهني، بحضور أكثر من 50 إعلامياً من المؤسسات الصحفية والإعلامية الحكومية والخاصة في الدولة، إلى جانب عدد من طلبة الجامعات المتخصصين في مجالات الإعلام والاتصال الجماهيري.

وقدّم الورشة التي عُقدت (عن بعد) عبر منصات التواصل المرئي، كلٌ من الدكتور أحمد فاروق، والدكتورة إنجي خليل، والدكتورة شريفة المرزوقي، أعضاء الهيئة التدريسية بكلية الاتصال في جامعة الشارقة، حيث ناقشوا سبل تطوير آليات العمل الإعلامي تجاه قضايا الأطفال، في ضوء المبادئ والسياسات التي تكفل سلامة الطفل وحمايته.

وتأتي الورشة ضمن مبادرة "إعلام مسؤول.. طفل آمن"، التي أطلقتها الإدارة في عام 2018 بتوجيهات قرينة صاحب السمو حاكم الشارقة، سمو الشيخة جواهر بنت محمد القاسمي، رئيسة المجلس، بهدف رفع معايير حماية حقوق الطفل لدى تناول قضاياه في وسائل الإعلام.

وانطلقت أعمال الورشة بكلمة ترحيبية قدمها أ.د. راضي الزبيدي مدير مركز التعليم المستمر، أكد فيها أهمية هذا النوع من الورش وتأثيره الإيجابي على بناء مجتمع واعي ومدرك لأهمية ودور الإعلام وتحديداً تجاه قضايا الطفل.

مبادئ مهنية

بدورها، تطرقت د. إنجي خليل الأستاذ المساعد بكلية الاتصال - جامعة الشارقة إلى المبادئ المهنية لتناول قضايا الطفل في الإعلام، من خلال استعراض عدد من النماذج الدولية والعربية المتبعة في إعداد التقارير الإعلاميّة، أبرزها المبادئ والحقوق التي حددتها منظمة الأمم المتحدة للطفولة (يونيسيف)، والجمعية العامة للأمم المتحدة، بالإضافة إلى اتفاقية حقوق الطفل، ووثيقة المبادئ المهنيّة لمعالجة الإعلام العربي لقضايا حقوق الطفل.

وأوضحت خليل أن النماذج تضم مجموعة من القيم التي يجب الالتزام بها خلال معالجة قضايا الطفل إعلامياً، تشمل المساواة وعدم التمييز، وحرية الرأي والتعبير، وحماية خصوصيّة الطفل، والشفافية والدقة، واحترام دور الأسرة، والرعاية والدعم، والدمج والمساندة.

وأكدت أن نموذج المبادئ المهنية الصادر عن المجلس العربي للطفولة والتنمية بالشراكة مع جامعة الدول العربية وبدعم من برنامج الخليج العربي للتنمية، والجمعية العامة لحقوق الطفل، يحدد آليات التعامل الإعلامي مع الأطفال، من حيث المشاركة في المحتوى، والتغطية الإخبارية لضحايا العنف والنزاعات، فضلاً عن بنودها فيما يتعلق بالإعلانات التي تستهدفهم، والمعايير المهنية للتعامل مع الأطفال ذوي الإعاقة، والصغار الموهوبين.

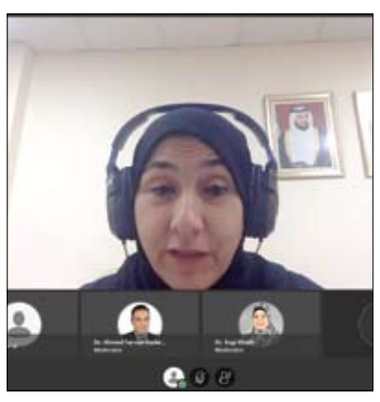

وأشارت إلى أن النموذج يدعو إلى تجنب مشاركة الأطفال في مشاهد تحتوي عنفاً لفظياً أو بدنياً، وتوخى الحذر إزاء استضافة الأطفال ضحايا العنف بأنواعه، وتجنب تضمين التغطية الإعلامية للاعتداءات على الأطفال تفاصيل محرجة، والابتعاد عن التفاصيل التي يمكن أن تعرض الضحية للخطر، بالإضافة إلى ضرورة أن لا تكون الإعلان خادعة ومضللة للأطفال، والتحقق من دقة الصور وملفات الفيديو، التي يتم تداولها عن الأطفال عبر مواقع التواصل الاجتماعي.

تحليل المحتوى الإعلامي لقضايا الطفل

ومن جانبها استعرضت الدكتورة شريفة المرزوقي الأستاذ المساعد بكلية الاتصال - جامعة الشارقة، عدداً من التغطيات الصحفية المنشورة سابقاً في الوسائل الإعلامية المحلية والعربية، والتي تناولت قضايا وحوادث متنوعة للأطفال، بهدف تحليلها، وعقد مقارنة بينها وتحديد الأخطاء المهنية التي تضمّنتها، ومدى التزامها بالمبادئ المهنيّة، ومراعاتها لحقوق وخصوصيّة الطفل وأسرته.

وأكدت المرزوقي أهمية وعي الإعلاميين والصحفيين بأثر ما يقدموه من محتوى، سواء كان مكتوباً أو مرئياً أو مسموعاً على الطفل وأسرته ومحيطه المجتمعي، وشددت المرزوقي على دور الأسر في تعزيز وعي الطفل بما يتعرضون له من محتوى إعلامي، لا سيما في ظل انتشار التكنولوجيا الحديثة، وتنوع خيارات وسائل التواصل الاجتماعي.

سياسة إعلامية مسؤولة

وفي حديثه حول بناء سياسة إعلامية مسؤولة تجاه الطفل، عرّف د. أحمد فاروق الأستاذ المشارك بكلية الاتصال - جامعة الشارقة، السياسة الإعلامية بأنها المبادئ العامة المحددة للقرارات والوظائف الإعلامية، والإرشادات الخاصة بالتعامل المهني في تغطية الأحداث المحلية، والإقليمية، والدولية، معتبراً إياها قواعد عامة يجب على وسيلة الإعلام الالتزام بها.

وتطرق إلى عناصر بناء السياسة الإعلامية من خلال المهمة، والرؤية، والقيم، بالإضافة إلى الأهداف العامة للسياسات المتعلقة بموضوعات وقضايا الطفل، مشيراً إلى أنه يجب أن يلبي الإعلام حاجة الطفل للمعرفة، ويساهم في تحقيق النمو النفسي والاجتماعي والصحي للطفل، ويتصف بالمسؤولية والمصداقية تجاه قضاياه، ويساهم في توعيته بالمخاطر، ويرصد مشكلاته ويعمل على تقديم الحلول لها، وفي الوقت نفسه يدمج الأطفال في إعداد وتقديم وتقييم محتواه.

كما تناول المبادئ العامة للتعامل الإعلامي مع موضوعات وقضايا الطفل، التي تشمل احترام كرامته، وتقدير حقه في الخصوصية والسرية، وفي الاستماع إلى آرائه، وحماية مصالحه، وعدم تعريضه للخطر، وحدد عدداً من الصفات التي يجب أن يحملها المحتوى الإعلامي المقدّم للطفل، مثل أن يشعرهم المحتوى بالأمان، ويساعدهم على التفكير، والتعبير عن آرائهم، ويسهم في الكشف عن مهاراتهم، ويتصف بلغة بسيطة ومفهومة، لا يقدّم صوراً نمطية وفقاً للنوع أو الهوية.

وشهدت الورشة عدداً من النقاشات التفاعلية تضمنت عرض تجربة أو تحدي عاشه المشاركون، وتحديد مشكلات التغطية الإعلامية للأطفال ضحايا العنف، إلى جانب بيان أهم التجاوزات التي رصدها المشاركون في الإعلانات الموجهة للأطفال، واستحضار أحد الأخبار المنشورة عن الطفل في وسائل التواصل الاجتماعي والتعليق عليها في ضوء المبادئ المهنية، كما قدّم المشاركون عدداً من النماذج الإيجابية وأخرى سلبية لتعامل الإعلام مع قضايا الأطفال.

الزبيب الأسود من الفواكه المجفّفة التي يتمّ الحصول عليها من العنب بعد تجفيفه؛ ويتمتع بعدة فوائد صحية للجسم. ومن السهولة الاحتفاظ به في المنازل لتناوله أو إضافته إلى بعض الأطباق بسبب تميّز مذاقه.

الزبيب الأسود .. يقوي جهاز المناعة والأعصاب والعظام

تقوية الأعصاب والعظام

"الزبيب الأسود يتمتع بفوائد صحية عديدة منها محاربة الإمساك وعلاج فقر الدم؛ وهو مفيد جداً للأعصاب والعظام؛ لاحتوائه على عدة مكوّنات منها الحديد، البوتاسيوم، الكالسيوم والفوسفور...

يحتوي الزبيب الأسود على نسبة كبيرة من المواد المضادّة للأكسدة التي تساعد على إبطاء عملية الشيخوخة عن طريق إصلاح الخلايا في الجسم وتقوية جهاز المناعة، وبسبب غناه بعنصري البوتاسيوم والكالسيوم فهو يساعد على تقوية العظام والمفاصل، وعلاج هشاشة العظام وبالتالي الأعصاب.

هذا في حين يحتوي نصف كوب من الزبيب الأسود على حوالي 220 سعرة حرارية و42 غراماً من السكر، وهذا المحتوى المنخفض من السعرات الحرارية والدهون يجعل من الزبيب خياراً صحياً خفيفاً، خصوصاً أثناء الحركة وأثناء اعتماد حمية صحية".

الزبيب الأسود قادر على تقوية الجهاز المناعي

و"يعتبر الزبيب عنصراً غذائياً غنياً جداً بالفيتامين سي C، وهو غني جداً بالألياف، ويتميّز بأنه فاكهة مجففة خفيفة؛ كونه يحتوي على كمية قليلة من الدهون، ويعمل على تزويد الجسم بالطاقة العالية. بالإضافة إلى أنه الغذاء الأمثل للشفاء من حالات الإصابة بفقر الدم، لذلك يُنصح بتناوله باستمرار حتى يتم تزويد الدم بالمعادن اللازمة والضرورية لتغذية الجسم.

يعمل الزبيب الأسود على تعزيز مناعة الجسم، لاسيما ضد أمراض الشتاء وخصوصاً السعال؛ لأنه يحتوي على مواد مضادّة للأكسدة، وكذلك يقضي ويقاوم الفيروسات والجراثيم المسبّبة للأمراض، ويساعد أيضاً على تخليص الجسم من السموم والفضلات، ولذلك يشعر الشخص عندما يتناول الزبيب بنوع من الحيوية والنشاط؛ لأنه يقضي على التوتر والتعب والقلق".

فوائد الزبيب الأسود لعلاج المفاصل

"يوصف الزبيب الأسود لعلاج أمراض الروماتيزم وآلام المفاصل، إما بتناوله على الريق أو تناول شراب منقوع الزبيب. وهناك من يصفه بأنه من المواد الغذائية التي تعمل على فتح الشهية لتناول الطعام.

أما عن الأمراض التي يعالجها الزبيب، فهي أمراض النقرس، القولون، أمراض الرئة، الصداع، آلام الشقيقة، ضعف الكبد، الإسهال، الصرع، كما يعمل على تفتيت حصى المرارة والكلى، بالإضافة إلى أنه يزوّد الجسم بالطاقة. إنما لا يُنصح به لمرضى السكري؛ لأنه يرفع مستوى سكر الدم؛ كون محتواه عالياً بالسكريات البسيطة مثل سكر الفركتوز.

والزبيب من الوجبات الخفيفة التي لا تحتوي على الدهون المشبّعة، فيما محتواه العالي من الألياف الغذائية يؤمن الشعور بالشبع، ويحمي من الإصابة بالبواسير.

يعالج الزبيب الأسود مشاكل الجهاز الهضمي مثل الغازات والشعور بالانتفاخ، بسبب احتوائه على عنصر البوتاسيوم الذي يخفّض ضغط الدم المرتفع والكولسترول.

وأخيراً من فوائد الزبيب الأسود الصحية نذكر أنه يخلّص من السعال، نزلات البرد، ضيق التنفس وهو طارد للبلغم، كما أنه يقي من التقيؤ والغثيان والتعب الذي تشعر به السيدة الحامل خلال فترة حملها، بالإضافة إلى أنه يساعد في إدرار البول، ويساهم في تفتيت حصوات الكلى والمجاري البولية".

الزبيب الأسود يحدُّ من التهاب المفاصل

- الزبيب أحد أنواع الفاكهة التي يتم الحصول عليها من العنب بعد تجفيفه، وله عديد من الفوائد الصحية للجسم منها منع الإمساك وعلاج فقر الدم، وغيرها الكثير.
- يزوّد الجسم بالطاقة اللازمة للعمليات الحيوية؛ لاحتوائه على السكريات البسيطة.
- يحتوي على الفيتامينات والمعادن التي تقوّي الجهاز المناعي.
- يحدّ من أمراض والتهاب المفاصل، ويحمي من التعرّض لهشاشة العظام، ويخلّص من حدّة الإجهاد، القلق والتعب.
- يحتوي على عنصر الحديد والنحاس الذي يحارب فقر الدم.
- يحتوي على المركّبات المضادّة للأكسدة التي تمنع الإصابة بمرض السرطان.
- ينقّي الجسم من السموم؛ لاحتوائه على المركبات المضادّة للأكسدة.
- يساعد في تخفيض معدّل ضغط الدم بسبب احتوائه على البوتاسيوم.
- يخفّف من التعب والإرهاق ويمنح النشاط للجسم.
- يخفّف من الالتهابات في الجهاز الهضمي.
- فاتح للشهية ويساعد في حالات فقر الدم وذلك لاحتوائه على نسبة عالية من الحديد.
- يساهم في إنقاص الوزن لاحتوائه على نسبة عالية من الألياف التي تؤمن الشعور بالشبع.

يمكن مواجهة اضطرابات النوم من خلال بيئة النوم المثالية

نصائح من أطباء وخبراء للتمتع بنوم هانىء ومريح

هل تعاني من الأرق وصعوبات النوم؟ الحل لدينا، إذ جمعنا لك هنا أهم النصائح من أطباء وخبراء ألمان بشأن الحصول على نوم هانئ ومريح، بدءا من الجانب الطبي مرورا بتغيير نوع الضوء في مكتبك وانتهاء باختيار بياضات السرير.

ونبدأ مع طبيب النوم الألماني هانز كريستيان بلوم الذي يقول إن أفضل درجة حرارة لغرفة النوم هي 16 إلى 18 درجة مئوية، وعلى الرغم من أنها تبدو باردة نسبيا فإن الجسم ينظم درجة الحرارة أثناء النوم.

وعادة ما تؤثر درجات الحرارة المرتفعة بشكل سلبي على النوم العميق وتجعل المرء يستيقظ كثيرا، كما تتسبب الرطوبة العالية مع درجات الحرارة المرتفعة في ظهور بقع العرق على السرير، ولكن مع استعمال المنسوجات والمفارش جيدة التهوية فإنه يمكن الاستمتاع بنوم هانئ خلال الصيف حتى بدون وجود مكيف هواء.

من جهته، أكد معهد الاستشارات الصحية الألماني أن ممارسة الرياضة تساعد على التمتع بنوم هانئ ومريح بشرط ممارستها قبل الذهاب إلى الفراش بمدة لا تقل عن ساعتين.

وأضاف المعهد الألماني أنه ينبغي أيضا الابتعاد عن وسائط الميديا على اختلاف أنواعها كالتلفاز والهاتف الذكي قبل الذهاب إلى الفراش بنحو ساعة تقريبا، لأن الضوء الأزرق المنبعث من الأجهزة الإلكترونية يتسبب في تثبيط هرمون (الميلاتونين) اللازم للنوم.

ويمكن مواجهة اضطرابات النوم من خلال بيئة النوم المثالية، حيث ينبغي أن تكون غرفة النوم مظلمة قدر الإمكان.

ضوء المكتب

وأشارت دراسة أميركية حديثة إلى أن ضوء النهار في المكتب يضمن للموظفين نوما أفضل والعمل بكفاءة أكبر، ونقلت الدراسة وكالة الأنباء الألمانية.

وأوضحت الدراسة -التي نشرت نتائجها في المجلة الدولية للبحوث البيئية والصحة العامة International Journal of Environmental Research and Public Health- أن التجربة تمت في مكتبين متجاورين يختلفان فقط من حيث ظروف الإضاءة.

وأظهرت النتائج أن الأشخاص الذين عملوا في مكتب كان فيه ضوء النهار أكثر ينامون بمعدل 37 دقيقة أطول مقارنة بالعاملين في مكتب به الستائر التقليدية، كما استفاد أداؤهم الذهني أيضا، وكان أداؤهم أفضل بنسبة 42% في الاختبارات المعرفية.

من جانبها، تؤكد الجمعية الأميركية للقلب على أهمية النوم، موضحة أن مشاكل قلة النوم لا تقتصر على قلة الانتباه والتثاؤب وثقل الجفون فحسب، ولكنها تمهد الطريق للإصابة بأمراض خطيرة مثل السكتات الدماغية ومرض ألزهايمر والسكري من النوع الثاني والاكتئاب وزيادة الوزن والسمنة.

لذا تنصح الجمعية بأخذ قسط كاف من النوم ليلا بمعدل لا يقل عن 6 ساعات، مشيرة إلى إمكانية التمتع بنوم هانئ وصحي من خلال اتباع طقوس معينة، كالذهاب إلى الفراش في مواعيد ثابتة، والابتعاد عن الأطعمة الدسمة والوجبات الثقيلة قبل النوم، وكذلك التخلي عن الأجهزة الإلكترونية كالهواتف الذكية والحواسيب اللوحية قبل الذهاب إلى الفراش بوقت كاف.

ماذا عن السرير؟

في هذا السياق، يقول رئيس الجمعية الألمانية لمتاجر المفروشات والأسرّة مارك بوهل (تعد المنسوجات الخفيفة -التي تقوم بتصريف الرطوبة للخارج- من الخامات المناسبة لمفارش وبياضات السرير، وكلما كانت المنسوجات أخف كان ذلك أفضل).

وينصح بوهل بالاعتماد على المنسوجات المصنوعة من القطن والكتان، وعلل ذلك بقوله (تمتاز المنسوجات القطنية بامتصاص الرطوبة بصورة جيدة، كما يمتاز الكتان بتأثير مبرد على الجلد، ولذلك يكثر ارتداء الملابس المصنوعة من الكتان في المناطق المدارية الحارة).

كما تمتاز البياضات والمفارش المصنوعة من المنسوجات القطنية بنفاذية عالية للهواء.

وأوصى مارك بوهل بالاعتماد على النسيج القطني الخفيف، لا على الأنسجة السميكة التي لا تتناسب مع الليالي الصيفية الحارة.

غسل المفارش

بدوره، ينصح برند جلاسيل -من الرابطة الألمانية لمنتجات الغسل والعناية بالجسم- بتغيير بياضات السرير في الأحوال العادية كل أسبوعين، ولكن من الأفضل تغييرها كل أسبوع عند التعرق بغزارة، كما يجب غسل مفارش السرير والبياضات بدرجة حرارة 40 مئوية على الأقل.

ويجب غسل مفارش السرير بصورة منتظمة خلال فصل الصيف للاستمتاع بشعور منعش.

ختاما، تمثل اضطرابات النوم مشكلة صحية تستدعي استشارة الطبيب في حال حدوثها بمعدل لا يقل عن 3 مرات أسبوعيا على مدار فترة تمتد من شهر إلى 3 أشهر.

حكومة دبي
محـــاكم دبـــي

العدد ١٣٠٦٥ بتاريخ ٢٠٢٠/١٠/١٨

إنذار عدلي بالنشر

رقم ٢٠٢٠/٥٧٣٥

المنذر: بنك دبي التجاري ش.م.ع

بوكالة الأستاذ المحامي/ناصر حمد الشامسي

ضد المنذر اليهم:١- كراج اوتو لاند - مؤسسة فردية ٢- مريم جاسم عبدالرحمن احمد البلوشي ٣- ابراهيم سليمان عبدالرحمن يوسف الحمادي.

يخطر البنك المنذر المنذر اليهم بان يؤدوا اليه مبلغ وقدره (٩٠٧٩٢٤,٠٩) درهم كما في تاريخ:٢٠٢٠/٩/١ عبارة عن المديونية المترصدة بذمتهم والرسوم والمصاريف ومقابل اتعاب المحاماة وذلك خلال خمس ايام من تاريخ اعلانكم بالانذار وفي حال عدم السداد خلال المده المحددة فان المنذره سيكون مضطر لاتخاذ كافة الاجـراءات القانونية والقضائية ضدكم للمطالبة بالمبلغ المترصد مع تحميلكم كافة الرسوم والمصاريف واتعاب المحاماة

الكاتب العدل

الامارات العربية المتحدة
وزارة العدل

العدد ١٣٠٦٥ بتاريخ ٢٠٢٠/١٠/١٨

إعلان منفذ ضده بالنشر

محكمة الشارقة - محكمة التنفيذ المدنية - عبدالله مناع السيد مؤسسه نهر النيل لتجارة قطع غيار المعدات الثقيلة المستعملة

اخطار دفع في القضية رقم 0001816/ SHCEXCICIVS2020 **مدني**

الى المحكوم عليهم: عبدالله مناع السيد ٢- مؤسسة نهر النيل لتجارة قطع غيار المعدات الثقيلة المستعملة

حيث انه بتاريخ قد صدر الحكم المرفق صورة عنه ضدك لصالح المدعي المنفذ محمد بن عبدالله بن محمد شميله - الجنسية سعودي

في القضية المشار اليها اعلاه

وبما ان المحكوم له المذكور قد تقدم بطلب لتنفيذ الحكم المذكور ودفع الرسم المحدد لذلك وبما ان الحكم المطلوب تنفيذه كالاتي: المجموع الكلي شاملا الرسوم والمصاريف:١٩١٥٤٧ درهم بالاضافة الى الفائدة القانونية بواقع ٥٪ من تاريخ ٢٠١٧/١١/١٩ تمام السداد - لذلك انت مكلف بتنفيذ ما جاء في السند التنفيذي المشار اليه اعلاه خلال ١٥ يوما من تاريخ اعلانك/اعلانكم بهذا الاخطار وفي حال تخلفك (م) عن ذلك فان المحكمة ستتخذ بحقك اجراءات التنفيذ الجبري المقررة قانونا.

القاضي/احمد طلعت عبدالصادق محمد
محكمة الشارقة
محكمة التنفيذ المدنية

حكومة دبي
محـــاكم دبـــي

العدد ١٣٠٦٥ بتاريخ ٢٠٢٠/١٠/١٨

إنذار عدلي بالنشر

رقم ٢٠٢٠/٥٧٢٤

المنذر: السيد/شامس بن سيف بن محمد بن عبدالله الشامسي ، اماراتي الجنسية يمثله بالوكاله/ هاشم ابو القاسم عبداللطيف عبدالغفار برقم المحرر (٢٠١٨/١/٢٥٢٠٠٩)

العنوان: دبي ، البرشاء ١ ، بناية يس بزنس سنتر مكتب رقم ١١٠ ، خلف اللولو هايبر ماركت ومقابل اكاديمية دبي الامريكية ، ت:٠٤٤٤٧٨٨٠٨

المنذر اليه: سويس لخدمات استيقاف وصف السيارات ش.ذ.م.م

العنوان: دبي ، هوز العنز ١ ، فيلا رقم ٢ رقم مكاني ٣٢٦٢٣٩٧٠٣٩ - هاتف:٠٥٥٦٦١٦٤١٢

يخطر المنذر المنذر اليهما بضرورة دفع كامل متأخرات الايجار في مدة أقصاها أسبوع من تاريخ النشر والا سيضطر المنذر لاتخاذ الاجراءات القانونية اللازمة ضد المنذر اليه مع الزامه بجميع المصروفات والرسوم القضائية وفوائد التأخير واتعاب الحاماة وبدل العطل والضرر.

الكاتب العدل

دولة الإمارات العربية المتحدة
وزارة الاقتصاد
إدارة العلامات التجارية

الأحد ١٨ أكتوبر ٢٠٢٠ العدد ١٣٠٦٥

تعلن إدارة العلامات التجارية عن تقدم وكيل التسجيل/ قمصية للملكية الفكرية

بنشر طلب تجديد مدة الحماية للعلامة التجارية التالية:

400 FOUR HUNDRED

المودعة بالرقم : ٣٩٥٧٠

باسم: سيف اخوان

وعنوانه: ، ريف دمشق صحنايا الباردة ، جانب مؤسسة النقل العسكري سوريا

والمسجلة تحت رقم : (٢٨١٤٦) بتاريخ: ٢٠٠١/٠٨/١١

وستظل الحماية نافذة المفعول لمدة عشر سنوات أخرى اعتباراً من تاريخ انتهاء الحماية في : ٢٠٢٠/١١/٢٥ وحتى تاريخ : ٢٠٣٠/١١/٢٥

إدارة العلامات التجارية

حكومة دبي
محـــاكم دبـــي

العدد ١٣٠٦٥ بتاريخ ٢٠٢٠/١٠/١٨

إنذار عدلي بالنشر

رقم المحرر ٢٠٢٠/٥٧١٦

المنذرة/احمد بن عبدالله بن احمد العوذلي

ضد المنذر اليهما/١- تعمير القابضة للاستثمار ش.ذ.م.م

٢- صالح بن ابراهيم بن عبدالله النويصر (بصفته مدير الشركة)

٣-احمد بن سليمان بن عبدالعزيز الراجحي (بصفته الشريك)

٤- ابراهيم بن سليمان بن عبدالعزيز الراجحي (بصفته الشريك)

فان المنذر يهيب الى المنذر اليهم بسداد قيمة الدين المترتب في ذمتهم خلال مدة أقصاها ٣٠ يوما عمل متتالية من تاريخ نشر هذا الانذار وفي حالة امتناعهم عما سبق فان المنذرة سوف يقوم باتخاذ الاجراءات القانونية في شأن المطالبة بافلاس المنذر اليها الاولى وتحميل المنذر اليه الثاني كامل المسؤولية بوصفه مدير الشركة فضلا عن المطالبة باشهار افلاس الشركاء وفقا لما سبق بيانه وذلك استنادا الى نصوص المواد المبينة في الباب الرابع من قانون الافلاس الصادر بمرسوم قانون اتحادي رقم ٩ لسنة ٢٠١٦ م وما تلتها من تعديلات وفق المرسوم الاتحادي رقم:٢٣ لسنة ٢٠١٩ م بتعديل بعض احكام المرسوم الاتحادي رقم ٩ لسنة ٢٠١٦ م

الكاتب العدل

حكومة دبي
محـــاكم دبـــي

العدد ١٣٠٦٥ بتاريخ ٢٠٢٠/١٠/١٨

إنذار عدلي بالنشر

رقم المحرر ٢٠٢٠/٥٧١٤

المنذرة/عبدالله علي صالح للاعمال الفنية ش.ذ.م.م

ضد المنذر اليها الاولى/قطار المستقبل للمقاولات الفنية ذ.م.م فرع دبي

المنذر اليها الثانية/روبيرتس كونستراكشن ش.ذ.م.م

تتوجه المنذرة للمنذر اليهما بضرورة وسرعة اداء المبلغ المترصد بذمتهما لصالح المنذرة والبالغ ٥١٢٣٢٤,٩٣ درهم خمسمائة واثني عشر الف وثلاثمائة واربعة وعشرون درهم وثلاثة وتسعون فلس - مع الفائدة القانونية بواقع ٩٪ سنويا من تاريخ الاستحقاق في ٢٠٢٠/٦/١ تاريخ استحقاق اخر فاتورة وحتى السداد التام وذلك خلال موعد أقصاه خمسة ايام من تاريخ نشر هذا الانذار وفي حالة التزامهما موقفا سلبيا او ردهما بعدم السداد سوف تقوم المنذرة باتخاذ كافة الاجراءات القانونية للمطالبة بالمبلغ والفوائد القانونية المنوه عنها بصدر الانذار بالاضافة الى الزام المنذر اليها بسداد الرسوم والمصاريف ومقابل اتعاب المحاماة

الكاتب العدل

حكومة دبي
محـــاكم دبـــي

العدد ١٣٠٦٥ بتاريخ ٢٠٢٠/١٠/١٨

إنذار عدلي بالنشر

رقم ٢٠٢٠/٣/٥٧٤٠

المنذرة: موت ماكدونالد ليمتد (فرع دبي)

المنذر اليها/ذي كوكس جروب بي تي واي ليمتد - فرع دبي

نخطركم بموجب هذا الانذار لاجراء تسوية فورية للمستحقات المترصدة بذمتكم وقدرها (٤٥١,٤٨٩,٦٣) درهم اربعمائة وواحد وخمسون الف واربعمائة وتسعه وثمانون درهم وثلاثة وستون فلس - المتعلقة بالاتفاقية الخاصة بمشروع اعمار DHC قطعة ارض رقم: E03.E04 لذلك نخطركم ونطلب منكم سداد المبلغ المستحق المذكور اعلاه والمترصد للمخطرة بالاضافة الى الفوائد القانونية حتى السداد التام وذلك في غضون ١٠ ايام عمل من تاريخ استلام هذا الاعلان بالاخطار حسب الفقرة رقم ٣٢,٣ من الاتفاقية وفي حال عدم الرد على هذا الاخطار وسداد المبلغ المترصد بالكامل خلال فترة ٢٠ يوم عمل من تاريخ استلامكم لهذا الاعلان بالاخطار حسب الفقرة ٣٢,٤ من الاتفاقية فان المخطرة قد اعطتنا التعليمات لاتخاذ الاجراءات القانونية اللازمة ضدكم وبذلك ستكون مضطرين لاتخاذ كافة الاجراءات القانونية المناسبة الى اقصى حد مسموح به في القانون بالاضافة لمسؤوليتكم عن كافة التكاليف والمصاريف من رسوم الاجراءات القانونية واتعاب المحاماة ونفقات الترجمة والفوائد القانونية وبدون اجحاف لباقي حقوق المخطرة القانونية

الكاتب العدل

دولة الإمارات العربية المتحدة
وزارة الاقتصاد
إدارة العلامات التجارية

الأحد ١٨ أكتوبر ٢٠٢٠ العدد ١٣٠٦٥

تعلن إدارة العلامات التجارية عن تقدم وكيل التسجيل / قمصية للملكية الفكرية

بطلب لتسجيل العلامة التجارية:

LANCER

المودعة تحت رقم : ٣٣٤٦٨٧ بتاريخ: ٢٠٢٠/٠٨/٣٠

رقم الأولوية: ٨٨٨٢٢٨٠١ تاريخ الأولوية: ٢٠٢٠/٠٣/٠٥

بلد الأولوية: الولايات المتحدة الأمريكية

باسم: لانسر سكينكير ال ال سي

وعنوانه: ٤٤٠ نورث روديو درايف، بيفرلي هيلز، كاليفورنيا ٩٠٢١٠، الولايات المتحدة الأمريكية

وذلك لتمييز البضائع / الخدمات / المنتجات :

جهاز ميكروديرمابراسيون (جهاز دقيق لتقشير الجلد)

الواقعة بالفئة: ١٠

وصف العلامة: عبارة عن كلمة LANCER بالانجليزية باللون الاسود

الاشتراطات:

فعلى من لديه اعتراض على ذلك التقدم به مكتوباً لإدارة العلامات التجارية في وزارة الاقتصاد ، أو إرساله بالبريد المسجل ، وذلك خلال (٣٠) يوماً من تاريخ هذا الإعلان.

إدارة العلامات التجارية

محاكم دبي
محكمة دبي الابتدائية

العدد ١٣٠٦٥ بتاريخ ٢٠٢٠/١٠/١٨

اعلان بالنشر

في الدعوى ٣٧٥١/٢٠٢٠/١٦ تجاري جزئي

موضوع الدعوى : المطالبة بالزام المدعي عليها بمبلغ وقدره (٢٠٠٤,٢٠) درهم والرسوم والمصاريف واتعاب المحاماة والفائدة ٩٪ من المطالبة وحتى السداد التام

طالب الإعلان / ١-فريش بيك للتجارة ش.ذ.م.م - صفته بالقضية : مدعي

المطلوب إعلانهم:١- كافتيريا زغاريد- صفته بالقضية : المدعي عليه

مجهول محل الاقامة

موضوع الإعلان :قد أقام عليك الدعوى وموضوعها المطالبة بالزام المدعي عليها بمبلغ وقدره (٢٠٠٤,٢٠) درهم والرسوم والمصاريف واتعاب المحاماة والفائدة ٩٪ من المطالبة وحتى السداد التام. وحددت لها جلسة يوم الاحد الموافق ٢٠٢٠/١٠/٢٥ الساعة ٠٨,٣٠ ص في قاعة التقاضي عن بعد لذا فأنت مكلف بالحضور أو من يمثلك قانونيا وعليك بتقديم ما لديك من مذكرات او مستندات للمحكمة قبل الجلسة بثلاثة أيام على الأقل

رئيس القسم

حكومة دبي
محـــاكم دبـــي

العدد ١٣٠٦٥ بتاريخ ٢٠٢٠/١٠/١٨

إنذار عدلي بالنشر

رقم المحرر ٢٠٢٠/٥٧١٧

المنذرة/محمود ابراهيم لتجارة السقالات

ضد المنذر اليهما/ايهاب سعيد النمر (فلسطيني الجنسية) - علي سيف محمد أمين زرعوني (اماراتي الجنسية)

تتوجه المنذرة للمنذر اليهما بضرورة وسرعة اداء المبلغ المترصد بذمتهما لصالح المنذرة والبالغ ١٦٢٨٧٤,٤٥ درهم مائة واثنان وستون الف وثمانمائة واربعة وسبعون درهم وخمسة واربعون فلس - مع الفائدة القانونية بواقع ٩٪ سنويا تاريخ الاستحقاق الواقع في:٢٠٢٠/٢/١٥ تاريخ استحقاق اخر شيك وحتى السداد التام وذلك خلال موعد أقصاه خمسة ايام من تاريخ نشر هذا الانذار وفي حالة التزامهما موقفا سلبيا او درها بعدم السداد سوف تقوم المنذرة باتخاذ كافة الاجراءات القانونية للمطالبة بمبلغ والفوائد القانونية المنوه عنها بصدر الانذار بالاضافة الى الزام المنذر اليهما بسداد الرسوم والمصاريف ومقابل اتعاب المحاماة

الكاتب العدل

حكومة دبي
محـــاكم دبـــي

العدد ١٣٠٦٥ بتاريخ ٢٠٢٠/١٠/١٨

إنذار عدلي بالنشر

رقم المحرر ٢٠٢٠/٥٧٢٠

المنذرة/ماجد بوكتارة لتجارة مواد البناء (شركة ذات مسؤولية محدودة)

ضد المنذر اليها/الحمد للاعمال الكهروميكانيكية ش.ذ.م.م

تتوجه المنذرة للمنذر اليها بضرورة وسرعة اداء المبلغ المترصد بذمتهما لصالح المنذرة والبالغ ١٠٦٧٨,٥٠ درهم عشرة الاف وستمائة وثمانية وسبعون درهما وخمسون فلس - مع الفائدة القانونية بواقع ٩٪ سنويا تاريخ استحقاق اخر فاتورة وحتى السداد التام وذلك خلال موعد أقصاه خمسة ايام من تاريخ نشر هذا الانذار وفي حالة التزامهما موقفا سلبيا او ردها بعدم السداد سوف تقوم المنذرة باتخاذ كافة الاجراءات القانونية للمطالبة بالمبلغ والفوائد القانونية المنوه عنها بصدر الانذار بالاضافة الى الزام المنذر اليها بسداد الرسوم والمصاريف ومقابل اتعاب المحاماة

الكاتب العدل

دولة الإمارات العربية المتحدة
وزارة الاقتصاد - إدارة العلامات التجارية

العدد 13065 بتاريخ 2020/10/18

يعلن قسم العلامات التجارية عن تقدم الوكيل/ راوز أند كومباني انترناشيونال (اوفرسيز) ليمتد (فرع دبي) بطلب لتسجيل العلامة التجارية التالية:

مجمع الصناعات الوطنية
National Industries Park

المودعة تحت رقم: ٣٠٣٩٤٦ بتاريخ : ٢٠١٨/١٢/٢٦
باسم : مجمع الصناعات الوطنية
وعنوانها : منطقة جبل علي الحرة، مبنى رقم ١٥، الطابق الأرضي، جبل علي دبي ص. ب. ١٦٨٨٨ الإمارات العربية المتحدة
وذلك لتمييز البضائع / الخدمات / المنتجات التالية: انشاء المباني ؛الاصلاح ؛ خدمات التركيب ؛تطوير و انشاء المباني و تطوير و انشاء مجتمعات الاعمال الصناعية و التجارية ؛خدمات الانشاء ؛خدمات تطوير العقارات و الاراضي؛ادارة مشاريع الانشاء و التطوير العقاري ؛تقسيم الاراضي لغايات سكنية و تجارية ؛انشاء مجمعات الاعمال لغايات صناعية و سكنية ؛صيانة العقارات ؛تنظيف و احلال و تجديد و تدعيم المباني ؛خدمات ادارة المرافق ؛الاشراف علي انشاء المباني؛ هدم المباني تركيب و اصلاح المصاعد ؛ انشاء الموانى ؛استخراج المعادن ؛انشاء و صيانة خطوط الانابيب ؛تعبيد الطرق ؛خدمات الانشاء و الصيانة و التنظيف و الاصلاح فيما يتعلق بالعقارات السكنية او الصناعية ؛خدمات التخلص من النفايات ؛خدمات ازالة النفايات ؛خدمات صيانة العقارات ؛ادارة مشاريع الانشاء في الموقع ؛انشاء العقارات التجارية والصناعية و السكنية ؛ الاشراف علي انشاء المباني ؛ تركيب و اصلاح اجهزة تكييف الهواء ؛ تنظيف و اصلاح المراجل ؛البناء بالطوب ؛عزل المباني ؛احكام سد المباني ؛تنظيف المباني من الداخل و الخارج ؛معدات النشاء ؛معلومات الانشاء؛معالجة المباني لمنع الرطوبة ؛التجصيص (وضع طبقة الجص)؛ سباكة المواسير ؛ تاجير معدات الانشاء ؛تنظيف النوافذ؛ مكافحة الحشرات ؛اصلاح و صيانة المركبات ؛تركيب و اصلاح وصيانة الاجهزة الكهربائية و الالكترونية و اجهزة الاتصالات ؛خدمات التجهيز فيما يتعلق بالعقارات الصناعية او التجارية او السكنية؛ توفير المعلومات فيما يتعلق بكافة هذه الخدمات بما في ذلك توفير المعلومات عن هذه الخدمات عبر شبكة حاسوب عالمية.
الفئة: ٣٧
وصف العلامة: العلامة هي عبارة عن علامتين متسلسلتين حيث كتب حرف N مكتوب بطريقة مميزة ومنضدة من طرفه يوجد خط مائل منضد و من الجهة اليمنى مكتوب عبارة (مجمع الصناعات الوطنية) بطريقة مميزة و يمثل اسم الشركة طالبة التسجيل و يدنو هذا عبارة (National Industries Park) و تمثل اسم الشركة طالبة التسجيل باللغة الانجليزية و الشكل كله باللون الاسود والشكل الثاني هي العلامة نفسها بالألوان (الأسود و الأحمر) مقدمة في نفس الطلب وفقا للمادة ٩ من قانون العلامات التجارية ١٩٩٢/٣٧ معدل بقانون رقم ٢٠٠٢/٨ كونها متماثلة في عناصرها الجوهرية مع وصف العلامة باللون الاسود..
الاشتراطات: لا يوجد
فعلى من لديه اعتراض على ذلك، التقدم به مكتوبا لقسم العلامات التجارية في وزارة الاقتصاد والتجارة أو إرساله بالبريد المسجل للقسم المشار إليه وذلك خلال ثلاثين يوما من تاريخ هذا الإعلان.

ادارة العلامات التجارية

محاكم دبي
محكمة دبي الابتدائية

العدد ١٣٠٦٥ بتاريخ ٢٠٢٠/١٠/١٨

اعلان بالنشر

في الدعوى رقم ٣٥٧٩/٢٠٢٠/٦٠ امر اداء

موضوع الدعوى :المطالبة باصدار الامر بالزام المدعي عليه بسداد مبلغ (ثلاثة وعشرون مليون درهم) والرسوم والمصاريف

طالب الإعلان : مايير جيانج - صفته بالقضية : مدعي

ويمثله:احمد حسن علي هاشم - صفته بالقضية : وكيل

المطلوب إعلانه : ١- بيبين اكسى- صفته بالقضية : مدعي عليه - مجهول محل الإقامة

موضوع الإعلان : قررت محكمة دبي الابتدائية بتاريخ ٢٠٢٠/٩/٢٣ حيث ان المحكمة تأمر بالفوائد القانونية من تاريخ المطالبة القضائية اذ ان سند المديونية سبب الطلب قد خلا من انها ناتجة عن معاملة تجارية ، بالزام المدعي عليه/ بيبين اكسى بان يؤدي للمدعي/ مايير جيانج مبلغ (ثلاثة وعشرون مليون درهم) والفائدة القانونية بواقع ٩٪ من تاريخ المطالبة القضائية في ٢٠٢٠/٩/٢ وحتى تمام السداد والرسوم والمصاريف ومبلغ ثلاثة الاف درهم مقابل اتعاب المحاماة ، ولكم الحق في إستئناف الأمر خلال ١٥ يوم من اليوم التالي لنشر هذا الاعلان.

رئيس القسم

الامارات العربية المتحدة
وزارة العدل

العدد ١٣٠٦٥ بتاريخ ٢٠٢٠/١٠/١٨

إعلان مدعي عليه بالنشر

لدى مكتب ادارة الدعوى محكمة عجمان المحكمة الابتدائية المدنيه الاتحادية

في الدعوى رقم 0001917/ AJCFICIPOR2020 **تجاري (جزئي)**

الى المدعي عليه:١- عبدالعزيز حسن حسن عباس البلوشي

مجهول محل الاقامة:امارة عجمان - الجرف ٢ شارع الملك فيصل بجانب سيتي سنتر ومسجد الشيخ زايد فيلا رقم ١٩٤ باسم عبدالعزيز حسن ٣٥٢٧٥٨٧٣٤٣ رقم مكاني:١١٣٥٤٤٨٤٣٣

انت مكلف بالحضور بجلسة ٢٠٢٠/١٠/٢٢ امام مكتب ادارة الدعوى محكمة عجمان المحكمة الابتدائية المدنية- مكتب رقم (مكتب مدير الدعوى رقم ٨) شخصيا او بواسطة وكيل معتمد وتقديم مذكرة جوابيه على الدعوى مرفقا بها كافة المستندات وذلك خلال مدة لا تزيد على عشرة ايام من تاريخ النشر وذلك للنظر في الدعوى المذكور رقمها اعلاه بوصفك مدعي عليه

مدير الخدمات القضائية

فقدان شهادة أسهم

العدد ١٣٠٦٥ بتاريخ ٢٠٢٠/١٠/١٨

اعلان عن فقدان شهادة أسهم صادرة من بنك أبوظبي

الاول باسم: محمد صديق فتح علي الخاجه

رقم الشهادة	عدد الأسهم
3868	710
7349	570
10281	80

من يجدها عليه الاتصال بتليفون رقم: 0505711711

محاكم دبي
محكمة دبي الابتدائية

العدد ١٣٠٦٥ بتاريخ ٢٠٢٠/١٠/١٨

اعلان بالنشر

في الدعوى رقم ٢٧٩٧/٢٠٢٠/٦٠ امر اداء

موضوع الدعوى :المطالبة باصدار الامر بالزام المدعي عليه بسداد مبلغ (٤٣٠٠٠) درهم والرسوم والمصاريف

طالب الإعلان : فقير بخش بير بخش - صفته بالقضية : مدعي

ويمثله:يوسف احمد علي آل علي - صفته بالقضية : وكيل

المطلوب إعلانه : ١- فرح عبد الله- صفته بالقضية : مدعي عليه

مجهول محل الإقامة

موضوع الإعلان : قررت محكمة دبي الابتدائية بتاريخ ٢٠٢٠/٧/٢٢ بالزام المدعي عليها/فرح عبد الله بان تؤدي للمدعي/ فقير بخش بير بخش مبلغ (٤٣٠٠٠) درهم والفائدة القانونية بواقع ٩٪ سنويا من تاريخ المطالبة القضائية في:٢٠٢٠/٧/١٦ وحتى السداد التام والرسوم والمصاريف ومبلغ خمسمائة درهم مقابل اتعاب المحاماة ، ولكم الحق في إستئناف الأمر خلال ١٥ يوم من اليوم التالي لنشر هذا الاعلان.

رئيس القسم

حكومة دبي
محـــاكم دبـــي

العدد ١٣٠٦٥ بتاريخ ٢٠٢٠/١٠/١٨

انذار عدلي بالنشر

رقم ٢٠٢٠/٥٦٩٤

المنذرة: باور ماكس للتجارة ش.ذ.م.م ضد المنذر اليه: ايه ك ام ابوكلام احمد الرحمن (مجهول محل الاقامة) ١- بتاريخ ٢٠١٧/١٢/٢٠ سلم المنذر اليهم الى المنذر الشيكات ارقام ٥٨٨٩١١- ٥٨٨٩٢٨-٥٨٨٩٢٩-٥٨٨٩٣٠-٦١٤٧١٢ بقيمة اجمالية ٨٩,٦٠٦,٢٥ درهم والمسحوبين على جناتا بنك ليمتد وذلك نتيجة لتعامل تجاري. ٢- وتم ايداع الشيك بحساب المنذر وتم رفض الشيك لعدم كفاية الرصيد. ٣- لذلك فاننا ننذركم بموجب هذا الانذار بضرورة رد المبالغ التي ترصدت في ذمتكم والبالغة ٨٩٦٠٦,٢٥ درهم (فقط تسعة وثمانون الفاً وستمائة وستة دراهم اماراتية وخمسة وعشرون فلساً لا غير) ٤- بالاضافة الى ٩٪ فائدة قانونية من تاريخ المطالبة حتى السداد. ٥- وذلك خلال خمسة ايام عمل من تاريخ تسلمكم هذا الانذار وبؤسفنا ان نخطركم انه في حالة عدم السداد خلال المدة المحددة فان المنذر سيتخذ من الاجراءات القانونية ما هو كفيل لتحصيل المبالغ المطالب بها مع التعويض عن كافة الاضرار التي لحقت بها.

الكاتب العدل

حكومة دبي
محـــاكم دبـــي

العدد ١٣٠٦٥ بتاريخ ٢٠٢٠/١٠/١٨

إنذار عدلي بالنشر

رقم ٢٠٢٠/٣/٥٧٤١

المنذر: موت ماكدونالد ليمتد (فرع دبي)

المنذر اليها/ذي كوكس جروب بي تي واي ليمتد - فرع دبي

نخطركم بموجب هذا الانذار لاجراء تسوية فورية للمستحقات المترصدة بذمتكم وقدرها (١,٩٠٤,٩١١,٠٥) درهم مليون وتسعمائة واربع الاف وتسعمائة واحدى عشر درهم وخمسة فلس - المتعلقة بالاتفاقية الخاصة بمشروع اوبورتيونتي بافيلون لذلك نخطركم ونطلب منكم سداد المبلغ المستحق المذكور اعلاه والمترصد للمخطرة بالاضافة الى الفوائد القانونية حتى السداد التام وذلك في غضون ١٠ ايام عمل من تاريخ استلام هذا الاعلان بالاخطار حسب الفقرة رقم ٣٢,٣ من الاتفاقية وفي حال عدم الرد على هذا الاخطار وسداد المبلغ المترصد بالكامل خلال فترة ٢٠ يوم عمل من تاريخ استلامكم لهذا الاعلان بالاخطار حسب الفقرة ٣٢,٤ من الاتفاقية فان المخطرة قد اعطتنا التعليمات لاتخاذ الاجراءات القانونية اللازمة ضدكم وبذلك ستكون مضطرين لاتخاذ كافة الاجراءات القانونية المناسبة الى اقصى حد مسموح به في القانون بالاضافة لمسؤوليتكم عن كافة التكاليف والمصاريف من رسوم الاجراءات القانونية واتعاب المحاماة ونفقات الترجمة والفوائد القانونية وبدون اجحاف لباقي حقوق المخطرة القانونية

الكاتب العدل

دولة الامارات العربية المتحدة
وزارة الاقتصاد / إدارة العلامات التجارية
إعلان تعديل

تعلن إدارة العلامات التجارية عن التعديل على طلب تسجيل العلامة التجارية التالية:

FREESTYLE FLEX

رقم الطلب : 312537
باسم : ميديلا هولدنغ ايه جي
وعنوانه : لاتخشتراسه 4 بي ، 6340 بار سويسرا
تاريخ ورقم الجريدة الرسمية التي نشر بها إعلان تسجيل العلامة : العدد 202 – يوليو 2019
التعديلات على الطلب بعد النشر السابق :
شطب : زجاجات الأطفال؛ زجاجات رضاعة؛ الأجهزة، المعدات والوسائل لامتصاص الأطعمة والأدوية وخصوصا لأطفال الخداج والأطفال وحديثي الولادة للاستعمال الطبي، في الفئة 10.

لتصبح : مضخات الصدر ومستلزماتها؛ أغشية مضخات الصدر؛ صمامات مضخات الصدر؛ واقيات الصدر؛ الأكياس والأوعية لجمع وتجميد وحفظ ونقل وإعادة تسخين وإطعام حليب الأم للاستعمال الطبي؛ واقيات الحلمات؛ واقيات الحلمات للاستخدام في الإرضاع الطبيعي؛ مقسيات الحلمات؛ واقيات الحلمات؛ الأكياس والأوعية للتنظيف والتعقيم بالبخار للاستعمال الطبي؛ حقائب التبريد للاستخدام الطبي، في الفئة 10.

حكومة دبي
محـــاكم دبـــي

العدد ١٣٠٦٥ بتاريخ ٢٠٢٠/١٠/١٨

اعلان بالنشر

رقم ٢٠٢٠/٥٧٤٢

المنذر: عيد محمد فضل خالق المنذر اليه: خورشيد علي خان شير محمد رقم المحرر: ٢٠٢٠/١/١٥٣١٢٢ العنوان: القرهود هيئة الطرق والمواصلات المكتب الرئيسي قسم المرور الطابق السابع بناية C للارشاد ٠٥٠٤١٦٠٩٨٢ رقم المنذر اليه: ٠٥٥٥٥٨٢٦١١

الموضوع/ صيغة التصريح باعلان المنذر اليه بالنشر للانذار رقم ٢٠٢٠/١/١٥٣١٢٢

١- حيث ان المنذر قد حرر إنذار عدلي للمنذر اليه وتم تصديقة لدى كاتب العدل بدبي تحت رقم محرر (٢٠٢٠/١/١٥٣١٢٢). ٢- ينذر المنذر اليه بضرورة رد مبلغ ٦٣,٣٦٠ درهم (ثلاثة وستون الف وثلاثمائة وستون درهم) الى المنذر وذلك في خلال خمسة ايام من تاريخ استلام هذا الانذار والا سيضطر المنذر في اتخاذ كافة الاجراءات القانونية الكفيله بحماية حقوق المنذر مع الزامه بالرسوم والمصاريف والفائدة التأخيرية عن المبلغ المترصد بذمته مع حفظ كافة حقوق المنذر. ٣- وحيث ان المنذر يرغب في اعلان المنذر اليه بالانذار مرة اخرة بالنشر بإحدى الصحف اليومية. لذلك: يلتمس المنذر من سعادتكم التفضل بالموافقة على اصدار اوامركم بتبليغ المنذر اليه بالانذار مرة اخرى بالنشر باحدى الصحف اليومية.

الكاتب العدل

حكومة دبي
محـــاكم دبـــي

العدد ١٣٠٦٥ بتاريخ ٢٠٢٠/١٠/١٨

انذار عدلي بالنشر

رقم ٢٠٢٠/٥٦٩٢

المنذرة: الطور للتجارة ش.ذ.م.م ضد المنذر اليه: راميش كالونجال كوماران- هندي الجنسية (مجهول محل الاقامة) ١- بتاريخ ٢٠٢٠/٠٣/٢٨ سلم المنذر اليهم الى المنذر الشيك رقم ١٠٠١٣٦ والمسحوب على بنك نور بقيمة ٨٠,٣٢٥ درهم وذلك نتيجة لتعامل تجاري. ٢- وتم ايداع الشيك بحساب المنذرة وتم رفض الشيك لان الحساب مغلق. ٣- لذلك فاننا ننذركم بموجب هذا الانذار بضرورة رد المبالغ التي ترصدت في ذمتكم والبالغة ٨٠,٣٢٥ درهم (فقط ثمانون الفاً وثلاثمائة وخمسة وعشرون درهماً اماراتياً لا غير) ٤- بالاضافة الى ٩٪ فائدة قانونية من تاريخ المطالبة حتى السداد. ٥- وذلك خلال خمسة ايام عمل من تاريخ تسلمكم هذا الانذار وبؤسفنا ان نخطركم انه في حالة عدم السداد خلال المدة المحددة فان المنذر سيتخذ من الاجراءات القانونية ما هو كفيل لتحصيل المبالغ المطالب بها مع التعويض عن كافة الاضرار التي لحقت بها.

الكاتب العدل

محاكم دبي
محكمة التنفيذ

العدد ١٣٠٦٥ بتاريخ ٢٠٢٠/١٠/١٨

اعلان بالنشر

في الدعوى رقم ٦٠٢٥/٢٠٢٠/٢٠٧ تنفيذ تجاري

موضوع الدعوى : تنفيذ الحكم الصادر في الدعوى رقم ٢٠٢٠/١٩٠٠ امر اداء، بسداد المبلغ المنفذ به وقدره (٢٢٣٥٥٨,٣٥ درهم) ، شاملاً للرسوم والمصاريف

طالب الاعلان: الغرير للانشاءات خرسانة ش ذ م م - صفته بالقضية: طالب التنفيذ

المطلوب اعلانهم: ١- اليقين للمقاولات ش.ذ.م.م - صفته بالقضية: منفذ ضده

موضوع الإعلان : قد أقام عليكم الدعوى التنفيذية المذكورة اعلاه والزامكم بدفع المبلغ المنفذ به وقـدره(٢٢٣٥٥٨,٣٥ درهم) الى طالب التنفيذأو لخزينة المحكمة. وعليه فان المحكمة ستباشر الاجراءات التنفيذية بحقكم في حالة عدم الالتزام بالقرار المذكور خلال ١٥ يوما من تاريخ نشر هذا الاعلان.

رئيس الشعبة

اعلان بالنشر

العدد ١٣٠٦٥ بتاريخ ٢٠٢٠/١٠/١٨

الدعوى رقم ٣٥٢٦ لسنة ٢٠٢٠
لدى محكمة الشارقة الدائرة المدنية

المرفوعة من: خالد عبد الله الكثيري

ضد: ارونا مادومال ديلوكشا دون واخر

المدعي عليه: ارونا مادومال ديلوكشا دون انت مدعو للحضور شخصيا او بواسطة وكيل معتمد لاجتماع الخبرة (الهندسية) المقرر عقده الاحد الساعة: ١١:٠٠ ظهر الموافق ٢٠٢٠/١٠/١٨ وذلك بامارة الشارقة مصطحبين معكم كافة المستندات التي ترغبون في تقديمها للخبير

ويرجى مراعاة الاتي:

١- تقديم صور من كافة المذكرات والمستندات بعدد اطراف الدعوى ٢- ترجمة اية مستندات باللغة الاجنبية الى اللغة العربية لدى مكتب ترجمة قانونية مرخص ومعترف به بالدولة ٣- وفي حالة وجود شهود لدى احد الاطراف يجب تقديم اسمائهم واثبات حضورهم في موعد الجلسة التي حددتها الخبرة ٤- في حالة وجود اطراف لا تجيد اللغة العربية يجب ان يحصبها مترجم معتمد قانونيا ليمثلها امام الخبرة.

نأمل الحضور في الموعد والمكان المحددين اعلاه مع ضرورة توكيل رسمي للسادة/المحامين والوكلاء عن اطراف الدعوى وفي حال عدم حضور اي طرف فان الخبرة سوف تستمر في اداء مهامها في غيابه وفقا للصلاحياتها المخولة لها قانونيا

الخبير الهندسي المنتدب
المهندس/كتاب سعيد محمد الأحبابي

المهيري تشارك في اجتماعات لجنة الأمن الغذائي العالمي

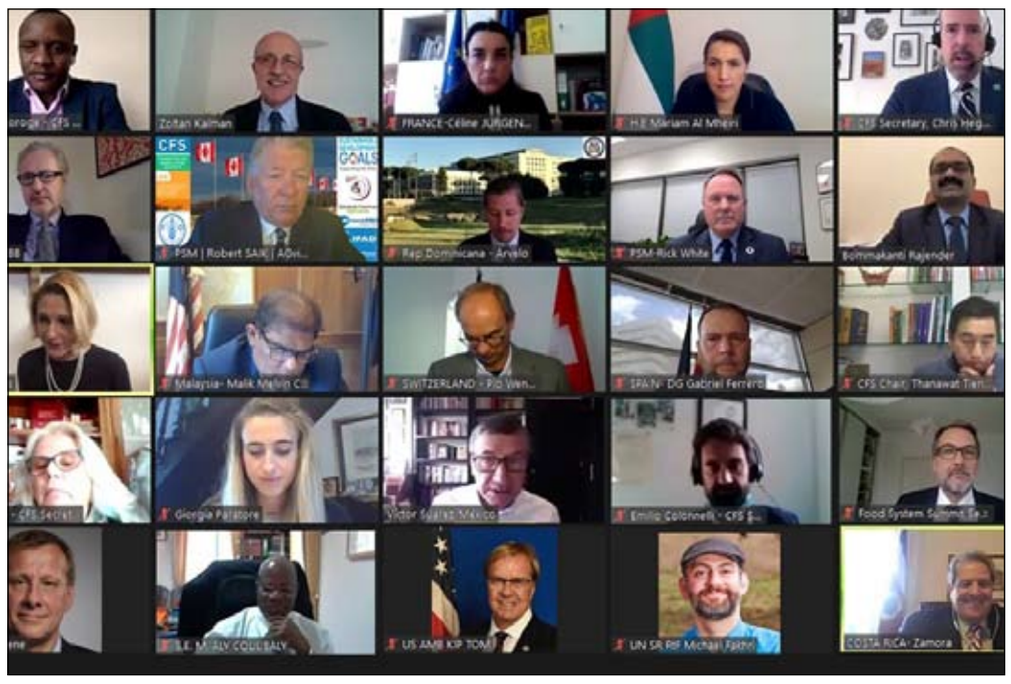

•• دبي -وام:

شاركت معالي مريم بنت محمد سعيد حارب المهيري وزيرة دولة للأمن الغذائي والمائي في أعمال اجتماعات لجنة الأمن الغذائي العالمي التي استمرت ثلاثة أيام واختتمت فعالياتها يوم الخميس الماضي بمشاركة عدد من الخبراء البارزين في مجال الأمن الغذائي وصناع القرار لاستكشاف حلول وأدوات فعالة لتعزيز الحوكمة العالمية لمنظومة الأمن الغذائي والتغذية وتعزيزها كأحد أبرز عناصر أجندة التنمية المستدامة 2030.

وقدم الحضور خلال الاجتماعات تقرير حالة الأمن الغذائي والتغذية في العالم وتمت مناقشة آثار جائحة "كوفيد 19" على كامل المنظومة بالإضافة إلى أبرز الجهود الضرورية اللازمة للتعافي من هذه الأزمة.

وتأتي الاجتماعات في إطار عمل لجنة الأمن الغذائي العالمي على إبقاء الأمن الغذائي والتغذية في صدارة وفي صميم جدول الأعمال العالمي للتنمية المستدامة حيث تم استعراض تقرير مشروع الخطوط التوجيهية الطوعية بشأن النظم الغذائية والتغذية الصادرة عن اللجنة ومسودة توصيات لجنة الأمن الغذائي العالمي الخاصة بأطر ومنهجيات الزراعة المستدامة وغير ذلك من مناهج مبتكرة والبحث في أهميتها بالنسبة إلى أهداف مؤتمر قمة الأمم المتحدة بشأن النظم الغذائية.

وشاركت معالي مريم المهيري في اليوم الختامي في جلسة بعنوان "تحول النظم الغذائية" التي شهدت حضور معالي يوليا كلوكنر الوزيرة الاتحادية للأغذية والزراعة في ألمانيا ومعالي الدكتور ليمبر كروز وزير الزراعة في جمهورية الدومينيكان وهنريتا فور المديرة التنفيذية لمنظمة الأمم المتحدة للطفولة "اليونيسيف».

وأكدت معالي مريم المهيري خلال الجلسة أهمية تعزيز الحوكمة العالمية للأمن الغذائي والتغذية كضرورة لتطوير نظام غذائي عالمي قائم على الاستدامة من أجل الأجيال القادمة وذلك في ظل تعرض النظم الغذائية العالمية لتحديات كبيرة يمكن أن تؤثر على قدرة العالم على إطعام نحو 10 مليارات شخص بحلول عام 2050 بالإضافة إلى التأثير على الجهود العالمية الرامية إلى إيجاد حلول لتوفير الغذاء لـ 690 مليون شخص يعانون من الجوع في العالم.

وقالت معاليها إن العالم أصبح بحاجة أكثر من أي وقت مضى إلى تحقيق تغيير جذري في نظم إنتاج الغذاء والتغذية ويعد تقرير الخطوط التوجيهية الطوعية بشأن النظم الغذائية والتغذية الصادر عن لجنة الأمن الغذائي العالمي مساهمة حيوية في تحقيق تحول كبير في هذا الملف الحيوي حيث تعالج تلك المبادئ العديد من العوامل المتعلقة بالأمن الغذائي وتساعدنا على إنشاء نموذج مستدام للأمن الغذائي العالمي وضمان تبنيه وتطبيقه من قبل الجميع.

وأشارت إلى أن تلك المبادئ التوجيهية تتوافق مع سياسات دولة الإمارات الهادفة إلى تحقيق مستقبل مستدام للأمن الغذائي. كما ألقت معاليها الضوء على مخرجات المبادئ التوجيهية الخاصة بـ "سلاسل الإمداد الغذائي المستدامة لتحقيق نظم غذائية صحية في سياق تغير المناخ" مؤكدة على الترابط الكبير بين تغير المناخ والزراعة وأنظمة الغذاء والأنظمة الغذائية والتغذية.

وفي هذا الإطار أكدت معالي مريم المهيري التزام دولة الإمارات بهذا المسار، من خلال الحفاظ على البيئة وتوفير وتطبيق أحدث المعايير البيئية عبر كامل سلسلة القيمة الغذائية وذلك من خلال استخدام تقنيات تحلية المياه التي تعمل بالطاقة الشمسية لتوفير المياه اللازمة للري، مع إخضاع كافة التطبيقات والممارسات ذات الصلة للرقابة الكاملة من أجل ترشيد استخدام الموارد الطبيعية والتي يأتي على رأسها المياه.

واستعرضت معاليها سبل دعم دولة الإمارات للمزارعين من خلال تسهيل عرض منتجاتهم في أسواق التجزئة وتشجيع المجتمع على شراء المنتجات المحلية بالإضافة إلى ذلك تطرقت معاليها إلى سلامة الغذاء مؤكدة أنها ضمن أهم عناصر الاستراتيجية الوطنية للأمن الغذائي لدولة الإمارات التي تهدف إلى خفض حوادث سلامة الغذاء بنسبة 35% بحلول عام 2021. وحول التوصيات المقترحة في المبادئ التوجيهية حول تعزيز النظم الغذائية الصحية المستدامة من خلال التثقيف التغذوي أشارت معالي وزيرة الدولة للأمن الغذائي والمائي إلى جهود الإمارات في هذا الصدد مستعرضة سياسة النظام الوطني للزراعة المستدامة وسياسة "توسيم القيم الغذائية للمنتجات" و"الدليل الإرشادي الوطني للتغذية" بهدف حصول المواطنين على الأدوات اللازمة للحصول على المشورة الغذائية للمساعدة في تحسين الحالة التغذوية لمجتمع الإمارات من أجل مستقبل أكثر استدامة وصحة.

وتطرقت معاليها إلى توصيات المبادئ التوجيهية الخاصة بهدر وفقد الطعام حيث أكدت أن دولة الإمارات تعمل على تحقيق هدف طموح من خلال خفض النفايات الغذائية بنسبة 15% بحلول عام 2021. وناقشت اجتماعات لجنة الأمن الغذائي العالمي حالة الأمن الغذائي في العالم في ضوء تقرير حالة الأمن الغذائي والتغذية في العالم لعام 2020 وتقرير فريق الخبراء الرفيع المستوى التابع للجنة الأمن الغذائي العالمي حول بناء سردية عالمية نحو عام 2030. كما ناقشت الاجتماعات تأثيرات وباء "كوفيد 19" على الأمن الغذائي العالمي والتغذية وسبل التغلب عليها، وتأثيرات كوفيد-19 والجهود المطلوبة من أجل إعادة البناء على نحو الأفضل بالاستناد إلى وثيقة القضايا التي أعدها فريق الخبراء الرفيع المستوى حول تأثيرات الجائحة ووضع استجابات فعالة على مستوى السياسات لمعالجة جائحة الجوع وسوء التغذية.

بمناسبة مرور عام على تأسيسه

غرفة الشارقة تحتفي بمنتسبي وأعضاء مركز تجارة 101

•• الشارقة-الفجر:

احتفلت غرفة تجارة وصناعة الشارقة مؤخرا بمناسبة مرور عام على تأسيس مركز المشاريع الصغيرة والمتوسطة (تجارة 101)، إحدى مبادرات الغرفة التي أطلقتها خلال أعمال الدورة السادسة لمؤتمر الموارد البشرية وسوق العمل بدول مجلس التعاون الخليجي 2019، والتي تأتي في إطار حرصها على دعم الشباب وتحفيزهم للانخراط في الأعمال التجارية والاقتصادية، وإيجاد بيئة عمل يكون لها أثر إيجابي لتعزيز التنمية المستدامة في المجتمع. وشهد الاحتفال الذي أقيم عبر الاتصال المرئي، سعادة عبد الله سلطان العويس رئيس مجلس إدارة غرفة تجارة وصناعة الشارقة، ومحمد راشد الديماس، وسعادة رغدة تريم، وسعادة محمد هلال الحزامي، أعضاء مجلس إدارة الغرفة، وسعادة محمد أحمد أمين العوضي مدير عام غرفة تجارة وصناعة الشارقة، ومنى عمران علي مدير مركز المشاريع الصغيرة والمتوسطة "تجارة 101"، إلى جانب مشاركة كافة أعضاء ومنتسبي المركز.

منظومة متكاملة

وأعرب سعادة عبد الله سلطان العويس في كلمة وجهها لأعضاء المركز عن سعادته بالنجاح الذي حققته الدفعة الأولى من المنتسبين، مؤكدا أنه على الرغم من التحديات التي تزامنت مع إطلاق مشاريعهم نتيجة لتداعيات كوفيد -19، إلا أنهم أظهروا تفوقا كبيرا من خلال استمرارية مشاريعهم، مشيرا إلى أن الغرفة تولي اهتماما كبيرا بمساعدة ودعم مشاريع الشباب الصغيرة والمتوسطة وخاصة أعضاء مركز تجارة 101، من خلال منظومة متكاملة من كافة قطاعاتها لتهيئة المناخ والظروف الملائمة لإقامة المشاريع الريادية وتعزيز إمكاناتها وتذليل كافة التحديات التي قد تطرأ وصولا للهدف العام وهو النجاح والتوسع والانتشار.

تلاقي أصحاب الأعمال

وأعلن العويس، خلال الحفل أن مبنى مركز تجارة 101 سيكون مع بداية العام القادم مبنى متكامل من حيث استقطاب عدد أكبر من الشركات من الأعضاء، وذلك بهدف جعله أكثر حيوية ونقطة لتلاقي أصحاب الأعمال بما ينعكس على زيادة خبرة المنتسبين، كما سيتم إعطاء الأولوية لمنتسبي المركز من شركات تنظيم الفعاليات للمشاركة في إقامة وتنظيم عدد من المعارض في كل من مركز إكسبو الشارقة وإكسبو الذيد وخورفكان، مؤكدا أن تجارة 101 يعد إحدى مبادرات الغرفة التي تأتي في إطار الحرص على دعم الشباب وتحفيزهم للانخراط في سوق العمل وذلك انسجاما مع الرؤية الحكيمة والتوجيهات السديدة لصاحب السمو الشيخ الدكتور سلطان بن محمد القاسمي عضو المجلس الأعلى حاكم الشارقة بضرورة إعطاء دفع وزخم إضافي لمشاريع ريادة الأعمال في إمارة الشارقة وفتح مجالات الاستثمار أمام جميع رواد الأعمال نحو آفاق جديدة أوسع وأرحب وفق "رؤية الإمارات 2021" والأجندة الوطنية التي تهدف إلى أن تكون الدولة من أفضل دول العالم في مجال ريادة الأعمال.

أفضل الوجهات

من جانبه هنأ سعادة محمد أحمد أمين العوضي كافة أعضاء ومنتسبي المركز على نجاحهم في إدارة مشاريعهم الخاصة، موضحا أن مركز تجارة 101 شهد إقبالا كبيرا منذ إطلاقه من قبل رواد الأعمال الإماراتيين والشباب الطموح من أصحاب المواهب والأفكار الابتكارية حيث يضم 13 عضوا وهو أكبر من الرقم المستهدف، وذلك نظرا لما يقدمه من البرامج التدريبية المتخصصة في إدارة وتنظيم المعارض والتدقيق والتحصيل الضريبي والترجمة والتجارة الإلكترونية والضيافة والتصميم والتصوير الجرافيكي وفق معايير متقدمة لإدارة تشغيل مكاتب رواد الأعمال، كما يوفر لمنتسبيه العديد من المميزات الأخرى الرامية إلى تعزيز التعاون بين المنشآت الصغيرة والمتوسطة والأسواق على المستوى المحلي والدولي، ليكون المركز أفضل الوجهات أمام أصحاب الأعمال لتأسيس وتطوير منشآتهم الخاصة عبر الاندماج في بيئة الأعمال الداخلية وتطوير أفق وسبل التعاون مع الأسواق الخارجية، مؤكدا أن الغرفة تضع كافة خبراتها ومؤسساتها لخدمة رواد الأعمال بما يلبي تطلعاتهم ويحقق طموحاتهم المهنية وفق أرقى الممارسات العالمية.

حاضنة أعمال متميزة

وأعرب عدد من منتسبي المركز عن شكرهم وتقديرهم لدور الغرفة في توفير الدعم والبيئة المحفزة لهم لتأسيس مشاريع خاصة بهم، مؤكدين أن مركز تجارة 101 كان بمثابة حاضنة أعمال متميزة وفرت لهم الدعم والاستشارة للسير على الطريق الصحيح كما هيأ لهم بيئة محفزة واستباقية لتلبية متطلباتهم وتذليل التحديات التي واجهتهم وملهمة وداعمة لطاقاتهم التي عززت ثقتهم بأنفسهم لممارسة أعمالهم بنجاح.

ويلعب مركز تجارة 101 دورا هاما في تشجيع المبادرين والمستثمرين المبتدئين لتأسيس وتطوير أعمالهم، عبر توفير مكاتب تجارية ينطلق منها المنتسب بأعماله، فضلا عن تقديم امتيازات تعد حافزا أساسيا لتحقيق نمو وتطوير المنشآت المنتسبة والتي تختص في: المؤتمرات، والندوات، وورش العمل، والمعارض، والاستشارات التسويقية والإدارية، والجوائز، والبرامج التدريبية، والتغطية الإعلامية والإعلانية، وقاعات الاجتماعات، والاستشارات القانونية.

حديث الغرفة ينفذ 23 ندوة افتراضية عبر الإنترنت

•• أبوظبي-وام:

شهد برنامج "حديث الغرفة" الذي أطلقته غرفة تجارة وصناعة أبوظبي مطلع يونيو الماضي كمبادرة لدعم القطاع الخاص في التغلب على الآثار السلبية لجائحة " كوفيد 19 " تنظيم 23 جلسة حوارية افتراضية عبر الإنترنت على مدى 13 أسبوعا.

وجمع البرنامج - الذي اختتم مؤخرا - بين شركات القطاع الخاص وممثلي كبرى بيوت الخبرة العالمية في المجال الاقتصادي وقطاع الأعمال على مستوى العالم وهي كيه بي إم جي، إي واي، ديلويت ورايس ووترهاوس كوبرز إضافة إلى الشركات الاستشارية المعروفة كجارتنر وسلوم وشركائه، تحت سقف واحد في منصة تفاعلية حوارية لتقديم 23 ندوة متخصصة عبر الإنترنت هدفها تقديم المعرفة والتوعية لمواجهة التحديات والوصول إلى الحلول المبتكرة حول أفضل سبل التعاطي خلال أزمة " كوفيد 19 ».

وغطت الجلسات الحوارية مواضيع متعددة تضمنت تطبيق أفضل الممارسات في العمليات المختلفة ضمن المؤسسة والتحول الرقمي والأطر القانونية والحلول المالية المبتكرة إضافة إلى نقاشات حول قطاعات اقتصادية محددة والعودة إلى العمل بشكل عام في سياق الآثار الناجمة عن الجائحة.

وهدفت الجلسات إلى نشر الوعي ونقل المعرفة عن كيفية مواجهة التحديات غير المتوقعة الناجمة عن الجائحة وتقديم الحلول المبتكرة على المدى القريب والمتوسط والبعيد للمراحل الثلاثة المختلفة في التعامل مع الوباء والمتمثلة بالاستجابة السريعة والتعافي والانتعاش.

وأكد سعادة محمد هلال المهيري مدير عام الغرفة أهمية برنامج " حديث الغرفة " الذي أحدث نقلة نوعية في مفهوم التواصل، كونه منصة مثالية زخرت بالعديد من المواضيع الاقتصادية المهمة والتي حظيت باهتمام ومتابعة شريحة كبيرة من مجتمع الأعمال في الإمارات وخارجها».

ولفت إلى أن برنامج " حديث الغرفة " استضاف 39 محاضرا من الشركاء وكبار الموظفين في الشركات العريقة قدموا من خلالها خبرتهم ورؤيتهم لأفضل الممارسات العالمية لسبل التعاطي مع آثار جائحة كورونا، مشيرا إلى أن البرنامج استقطب ما يزيد على 4500 ممثل عن شركات القطاع الخاص من 39 مدينة في 29 دولة حول العالم .

وثمن المشاركون مبادرة غرفة أبوظبي التي لعبت دورا محوريا في مساعدة القطاع الخاص على التعامل مع الآثار التي خلفها الوباء وكذلك كيفية استغلال الفرص التي نتجت عن الوضع الطبيعي الجديد، مؤكدين أن مبادرة "حديث الغرفة" كانت فرصة لإنشاء منصة تفاعلية لمشاركة الأفكار والتعاون نحو مواجهة التحديات غير المتوقعة الناجمة عن جائحة " كوفيد 19 " وتقديم الحلول المبتكرة.

اختتام البرنامج التدريبي لمفهوم الصناعة المصرفية ودورها في التنمية الاقتصادية بالمدينة المنورة

•• الرياض-الفجر

اختتمت الأربعاء الماضي في المدينة المنورة النسخة 25 من البرنامج التدريبي الذي تتبناه لجنة الإعلام والتوعية المصرفية بالبنوك السعودية بالشراكة مع الأكاديمية المالية، والمخصص للصحفيين والإعلاميين، ويقام تحت عنوان: "مفهوم الصناعة المصرفية ودورها في التنمية الاقتصادية" بمشاركة خبراء ومتخصصين في القطاع المالي والاقتصادي والمصرفي.

وتناولت الدورة خلال جلساتها التي استمرت على مدى أربعة أيام خلال الفترة من 11 – 14 أكتوبر الحالي، تسليط الضوء حزمة من المحاور والمفاهيم المرتبطة بقطاع الصناعة المصرفية والمالية ومن بينها: شرح التعريف بوظائف مؤسسة النقد العربي السعودي "ساما"، وبنشاط ومهام عدد من المؤسسات والهيئات ذات الصلة بالعمل المصرفي والمالي مثل الشركة السعودية للمعلومات الائتمانية "سمة"، مؤسسة التمويل الدولية وصندوق النقد الدولي والبنك الدولي، ومؤسسات التصنيف الائتماني، إلى جانب تناول واقع الاستثمارية والمالية في المملكة. كما وتناولت أجندة الدورة التي شارك في تقديمها وإدارة جلساتها عددٌ من الخبراء والمختصين والباحثين والمستشارين بالمصرفية المالية، مجموعة واسعة من أساسيات ومبادئ العمل والمنتجات والخدمات في القطاع المصرفي السعودي، من بينها: قواعد الحسابات البنكية، والمنتجات المصرفية للشركات والأفراد، والقوائم المالية للمصارف، وقوانين عقوبات غسل الأموال، والمعايير المحاسبية للبنوك والمؤسسات المالية، وضريبة القيمة المضافة وكيفية احتسابها على التعاملات البنكية، إلى جانب أحدث التطورات في التقنيات البنكية "فنتك السعودية"، وأبرز المستجدات على صعيد خدمة "مدى" للشراء عبر الإنترنت وتطبيقاتها، ونظام سداد للمدفوعات.

وتستهدف لجنة الإعلام والتوعية المصرفية بالبنوك السعودية من وراء هذا البرنامج الذي أطلقته منذ عام (2010) وبلغ عدد المسجلين فيه نحو 500 صحفي وإعلامي من كلا الجنسين، إلى تعزيز الثقافة المصرفية والمالية لدى الصحفيين والإعلاميين السعوديين من كلا الجنسين العاملين في مختلف القنوات والمؤسسات الصحفية والإعلامية في المملكة، بهدف تمكينهم من امتلاك الأدوات المعرفية المصرفية والمالية اللازمة لدعم كفاءتهم وجودة أدائهم المهني.

ومن المزمع أن تواصل اللجنة وبالشراكة مع الأكاديمية المالية توسيع نطاق دورات البرنامج خلال المرحلة القادمة لتشمل المزيد من مدن ومناطق المملكة، بالنظر إلى حجم التفاعل الذي رافق الدورات السابقة، والعوائد الإيجابية المحققة من خلالها.

سعيد الشرقي: القطاع الخاص يلعب دورا أساسيا في تصميم خطة الاستعداد للخمسين

•• الفجيرة-وام:

أكد الشيخ سعيد بن سرور الشرقي، رئيس مجلس إدارة غرفة تجارة وصناعة الفجيرة أن مشاركة كل مكونات مجتمع الإمارات قيادة و شعبا و على المستويين الاتحادي والمحلي في صياغة المرئيات ومسارات المجتمع لخطة الخمسين عاما القادمة ستسهم في تحقيق الأهداف المنشودة لتشكل أكبر استراتيجية تنموية بعيدة المدى على مستوى المنطقة و العالم.

ونوه الشيخ سعيد الشرقي في تصريح له حول الجهود و المساعي المبذولة حاليا لتصميم خطة الاستعداد للخمسين عاما القادمة - إلى أهمية الاستثمار في الخبرات والعقول والمواهب والكفاءات المتميزة، وتمكينهم من بناء منظومات أكثر ابتكارا وتطورا في إطار استعداد الدولة للخمسين عاما المقبلة ومساعيها لتنمية أسس اقتصاد المستقبل ما يمكنها من الارتقاء بمؤشراتها التنافسية العالمية وينعكس ايجابا على مكانتها و موقعها في الخارطة العالمية لتكون الدولة رقم واحد في المؤشرات كافة.

وقال إن القطاع الخاص سيلعب دورا أساسيا في مشروع تصميم الخطة في إطار دعوة جميع الفاعلين فيه من الشركات الوطنية والعالمية العاملة في إمارات الدولة كافة وأصحاب ورواد الأعمال من خلال المشاركة ضمن الفعاليات و الحوارات الجارية في الدولة.. مشيرا إلى أهمية القطاع في بناء الاقتصاد وتطويره والمحافظة على استدامته .

فقدان جواز سفر

فقد المدعو /جايلينى ماي بوردا كابوتيجا ، الفلبين الجنسية - جواز سفره رقم (P2284966A) من يجده عليه تسليمه الى سفارة الفلبين او أقرب مركز شرطة

فقدان جواز سفر

فقد المدعو /لنس دادي تسما ، اثيوبيا الجنسية - جواز سفره رقم (EP3465687) من يجده عليه تسليمه الى سفارة اثيوبيا او أقرب مركز شرطة

الفجر

دولة الإمارات العربية المتحدة
وزارة الاقتصاد
إدارة العلامات التجارية

الأحد ١٨ أكتوبر ٢٠٢٠ العدد ١٣٠٦٥

نموذج إعلان النشر

تعلن إدارة العلامات التجارية عن تقدم وكيل التسجيل / المالك :
الليالي العربيه للسفر و السياحه - ذ.م.م
طلب لتسجيل بيانات العلامة التجارية :
Flyt By Arabian Nights Travel & Tourism
فلايت مع الليالي العربية للسياحة و السفر
المودعة بالرقم : 336048 بتاريخ : 2020/09/22
صورة العلامة :
بيانات الأولوية :
بإسم : الليالي العربيه للسفر و السياحه - ذ.م.م
الموطن : ش زايد الاول - برج الرماح -الدور الثاني -الخالدية
وذلك لتمييز السلع أو الخدمات الواقعة بالفئة : 39
تنظيم الرحلات - تنظيم الرحلات السياحية - الحجز للسفر
وصف العلامة : كلمة فلايت مع رسمة طائرة صغيرة من ناحية حرف (التاء) باللغة العربية ، و نفس الرسمة من ناحية حرف باللغة الانجليزية(F) اسفل كلمة فلايت مكتوب(مع الليالى العربية للسياحة و السفر) باللغتين العربية و الانجليزية.
الاشتراطات :
فعلى من لديه إعتراض على ذلك أن يتقدم به مكتوبا لإدارة العلامات التجارية في وزارة الإقتصاد أو إرساله بالبريد المسجل ، وذلك خلال 30يوما من تاريخ إصدار هذا الإعلان

شركة ويز إير أبوظبي للطيران الاقتصادي تحصل على شهادة المشغل الجوي

•• أبوظبي –وام:

حصلت شركة "ويز إير أبوظبي" للطيران الاقتصادي، رسميا على شهادة المشغل الجوي من الهيئة العامة للطيران المدني بالدولة

ويكمل استلام شهادة المشغل الجوي الخطوة الأخيرة في العمليات التنظيمية لبدء خط الطيران وتعد هذه الشهادة تأكيدا من الهيئة العامة للطيران المدني بأن شركة "ويز إير أبو ظبي" للطيران الاقتصادي تمتثل لجميع المتطلبات المعمول بها وقادرة تماما على الوفاء بمسؤولياتها وإجراء عملية آمنة وفعالة.

وتم الانتهاء من عمليات شهادة المشغل الجوي على مدار 8 أشهر، خلال فترة أزمة غير مسبوقة في صناعة الطيران بسبب جائحة فيروس كورنا المستجد وقيود السفر وإغلاق الدول بالرغم من ذلك، تمكن ممثلو الهيئة العامة للطيران المدني وشركة "ويز إير أبو ظبي" للطيران الاقتصادي من استيفاء المتطلبات اللازمة للحصول على شهادة المشغل الجوي.

وأثبتت شركة "ويز إير" قدراتها التشغيلية للهيئة العامة للطيران المدني خلال رحلات توضيحية خاصة تم إجراؤها على متن أحدث الطائرات المتوفرة حاليا في السوق، وهي طائرة Airbus A321 Neo. تعتبر محركاتPratt & Whitney GTF، المتميزة بكفاءتها العالية في استهلاك الوقود، الأولى من نوعها في الشرق الأوسط، وقد تم إجراء اعتمادها من قبل السلطات الإماراتية بالتوازي مع عملية شهادة المشغل الجوي.

وقال سعادة سيف محمد السويدي مدير عام الهيئة العامة للطيران المدني.. " نهنئ شركة - ويز إير- على حصولها بنجاح على شهادة المشغل الجوي بعد استيفاء جميع المعايير المطلوبة واجتياز جميع عمليات التفتيش.

وأضاف " إننا فخورون بإضافة شركة ويز إير كناقل وطني في دولة الإمارات العربية المتحدة وأود أن أشكر جميع موظفي الشركة وفريق الهيئة العامة للطيران المدني على الجهود التي بذلوها للتمكن من تحقيق هذا الإنجاز».

من جانبه قال كيس فان شيك المدير العام لشركة ويز إير أبو ظبي.. " يمثل إصدار شهادة المشغل الجوي أهم إنجاز حققناه حيث تلقينا الآن جميع الموافقات التنظيمية لتشغيل خط الطيران. لقد أظهرنا بوضوح للهيئة العامة للطيران المدني أننا قادرون كليا على إجراء عملية آمنة. سنقدم أسعارا منخفضة جدا لعملائنا، ومنتجا عالي الجودة على متن الطائرة من قبل طاقم المقصورة الممتاز الخاص بنا، وسوف نؤثر على البيئة بأقل طريقة ممكنة على طول الطريق. ستحقق شركة الطيران الجديدة، المملوك معظمها من قبل شريكنا "شركة أبو ظبي التنموية القابضة" ، الكثير من القيمة لمطار وإمارة أبو ظبي».

وأضاف " إننا ممتنون للغاية للروح المهنية والتعاون اللذين أظهرتهما الهيئة العامة للطيران المدني للوصول لهذه المرحلة، وسنضمن أن تكون شركة ويز إير أبوظبي للطيران الاقتصادي إضافة جديرة بخطوط الطيران الوطنية الإماراتية القائمة».

إمداد تحصل على الجائزة الفضية للتميز في إدارة المرافق 2020

•• دبي –وام:

منحت "إمداد" الجائزة الفضية للتميّز في إدارة المرافق خلال حفل توزيع الجوائز العالمية للتميّز في إدارة المرافق 2020 الذي أقيم مؤخرا وذلك تقديرا لالتزامها ومساهمتها في تعزيز الاستدامة في منشأة "فرز" المتطورة لفصل النفايات واستعادة المواد. وكانت مجموعة "إمداد" مزود خدمات إدارة المرافق المتكاملة والمستدامة التي تعزز الكفاءة التشغيلية للأصول المادية وتتخذ من دبي مقرا لها الشركة الوحيدة من منطقة الشرق الأوسط التي فازت هذا العام بجائزة في برنامج الجوائز العالمية المرموقة للتميّز في إدارة المرافق والتي تهدف إلى الاحتفال بالشركات وتكريمها على التزامها ونجاحها في تشجيع وتعزيز أفضل الممارسات في قطاع إدارة المرافق.

ومن خلال الاحتفاء بإمداد أحد أعضاء "جمعية الشرق الأوسط لإدارة المرافق" ضمن أعلى ثلاث مراتب للتميّز في إدارة المرافق أكد البرنامج أن قطاع إدارة المرافق في المنطقة قد أثبت مرونته نتيجة لالتزامه بأفضل المعايير والممارسات.

وتعد "فرز" التي تقع في مجمع الصناعات الوطنية بجبل علي بدبي أحد أكبر المرافق الآلية بالكامل لفصل النفايات واستعادة المواد في المنطقة وقد تم تأسيسها تماشيا مع تحقيق أهداف الأجندة الوطنية لـ "رؤية الإمارات 2020" والتي تتمثل في تقليل طمر النفايات بنسبة 75 بالمئة بحلول عام 2021 وتعمل المنشأة المتطورة على معالجة 1،200 طن من النفايات السكنية والتجارية والصناعية يوميا باستخدام تقنيات فصل واسترجاع متطورة مع معدل استعادة للمواد يتراوح ما بين 25 و30 بالمئة وهو الأكثر كفاءة في الدولة. بالإضافة إلى ذلك تساعد المنشأة أيضاً في تقليل الانبعاثات الناتجة عن الشاحنات التي تقوم بجمع وتحميل النفايات إلى المدافن. وقال المهندس علي السويدي نائب رئيس "جمعية الشرق الأوسط لإدارة المرافق".. " نحن سعداء بمنح مجموعة إمداد التي تتمتع بعضوية قيمة في الجمعية هذه الجائزة المرموقة مما يؤكد ريادة قطاع إدارة المرافق في منطقة الشرق الأوسط على الصعيد العالمي .. ومع التزامها الواضح في دفع عجلة نمو قطاع إدارة المرافق من خلال تطوير الحلول الرائدة تمكنت إمداد من تحقيق إنجازات بارزة خلال مسيرتها ويُعد هذا التكريم من قبل الجوائز العالمية المرموقة للتميّز في إدارة المرافق 2020 شهادة على نجاح مساعي إمداد الهادفة إلى تسخير قوة التكنولوجيا والابتكار من أجل حماية البيئة للأجيال القادمة».

تهدف إلى تعزيز معايير جودة الخدمة وحماية البيئة والحفاظ على الصحة العامة وضمان أمن إمدادات المياه

دائرة الطاقة في أبوظبي تصدر اللائحة التنظيمية لخدمات صهاريج المياه والصرف الصحي

•• أبوظبي–الفجر:

انطلاقاً من دورها الرائد في تطوير قطاع الطاقة والمياه في أبوظبي وتعزيز كفاءة استخدام المياه وجودتها في كل القطاعات، أصدرت دائرة الطاقة في أبوظبي اللائحة التنظيمية لخدمات صهاريج المياه والصرف الصحي التي تضع المتطلبات والقوانين التنظيمية الخاصة بجودة نقل المياه و مياه الصرف الصحي للحفاظ على البيئة والالتزام بقواعد التشغيل الأساسية.

ويأتي إطلاق اللائحة في ظل جهود دائرة الطاقة في تعزيز قطاع المياه وتنمية الموارد المائية والالتزام بكافة المعايير التشغيلية التي تكفل تقديم خدمات ذات جودة عالية تخدم المستهلك مع مراعاة الضوابط البيئية، كما تنظم اللائحة أنشطة خدمات صهاريج المياه والصرف الصحي.

ومن جهته، أكد سعادة محمد بن جرش الفلاسي وكيل دائرة الطاقة في أبوظبي، إن الدائرة تعمل من أجل تحقيق توجيهات ورؤى القيادة الرشيدة الرامية إلى تعزيز الأمن المائي لإمارة أبوظبي من خلال العديد من السياسات والقوانين والتنظيمات الهادفة إلى تحقيق أقصى استفادة من مواردنا المائية مع المحافظة عليها من الهدر والارتقاء بخدمات المياه وجودتها وفق أعلى المعايير العالمية.

وقال سعادته: "تعد اللائحة التنظيمية لخدمات صهاريج المياه والصرف الصحي خطوة مهمة نحو تنظيم تشغيل هذا القطاع الحيوي بما يحقق عنصري الكفاءة والجودة مع مراعاة العديد من المعايير البيئية داخل الإمارة. كما تمثل اللائحة إضافة جديدة لجهود الدائرة لتعزيز قطاع المياه بما يخدم مختلف القطاعات الأخرى ويضمن تحسين خدمات نقل المياه والعمل على وضع قواعد تشغيلية تضمن تحقيق أعلى معدلات الاستدامة».

وأضاف سعادته: " تحدد اللائحة الإطار التنظيمي لصهاريج المياه ومياه الصرف الصحي بما فيها الأدوار والمسؤوليات التنظيمية للجهات المرخصة ولمشغلي الصهاريج، وستعمل الدائرة خلال المرحلة المقبلة مع الجهات المختصة المرخصة في قطاع الطاقة و المياه المتمثلة في شركات التوزيع و شركة أبوظبي لخدمات الصرف الصحي وبالتعاون مع الجهات المعنية بالصهاريج على تطبيق اللائحة بما يضمن تحقيق أهدافنا المشتركة بما يضمن التزام كافة الجهات المرخصة باللائحة، والوصول إلى تطبيق أعلى المعايير التشغيلية العالمية، وتطوير قطاع المياه وفق رؤية عملية تساهم في مسيرة التنمية في كل القطاعات الاقتصادية الحيوية».

وبموجب اللائحة فإن على كافة الأشخاص والجهات والشركات الحكومية والخاصة والعاملين بأنشطة صهاريج المياه والصرف الصحي والخدمات المرتبطة بها توفيق أوضاعهم بما يتفق وأحكام اللائحة.

وتشمل اللائحة خدمات صهاريج المياه المخصصة للشرب و المياه غير المخصصة للشرب مثل: المياه المحلاة والمياه المعاد تدويرها والمياه الجوفية بالإضافة الى صهاريج مياه الصرف الصحي

تشمل مهام دائرة الطاقة تطبيق اللائحة التنظيمية لخدمات صهاريج المياه والصرف الصحي، ووضع الإطار التنظيمي لخدمات الصهاريج، وضمان التزام كافة الجهات والأفراد المعنيين بمتطلبات اللائحة، وإصدار الأدلة والتعليمات المتعلقة بهذه اللائحة ومتابعة تنفيذها، وتنظيم مقابل خدمات إدارة الصهاريج وطرق فرضها وتحصيلها، وتنظيم الأثمان المفروضة على المتعاملين من قبل مشغلي الصهاريج، ومراجعة واعتماد قواعد الممارسة المقدمة من الجهة المختصة المرخصة.

وتتولى الجهات المختصة المرخصة العديد من المهام لتطبيق اللائحة أبرزها، إصدار التصاريح وشهادات الاعتماد للصهاريج، وتوزيع الصهاريج والإشراف عليها، والاحتفاظ بسجل يتضمن بيانات الصهاريج وسائقيها وأية سجلات أخرى مهمة، والرقابة والإشراف على إدارة الصهاريج، وإجراء فحوصات دورية للتحقق والتدقيق من مطابقة الصهاريج للمتطلبات الفنية اللازمة، وإدارة وتشغيل محطات تعبئة الصهاريج ونقاط تفريغ مياه الصرف الصحي.

كما يتولى مشغلي الصهاريج عدداً من المهام أبرزها الحصول على شهادة اعتماد أو تصريح من الجهات المختصة المرخصة، وضمان مطابقة الصهاريج للمتطلبات الفنية، و ضمان تشغيل الصهاريج عن طريق سائقين مؤهلين وأكفاء. والتأكد من عدم استخدام صهاريج التوريد الذاتي لأغراض تجارية، والالتزام بلائحة الأسعار المطبقة الخاصة بخدمات الصهاريج.

ويتولى السائقين بموجب اللائحة العديد من المهام وهي تقديم خدمات الصهاريج وفقاً للشروط المنصوص عليها في اللائحة، وتجنب تراكم النفايات وحدوث التسريب والانسكاب، والالتزام بكافة متطلبات الصحة والسلامة والبيئة.

كما تحتوي اللائحة على أحكام تضمن حرية اختيار المتعامل لمزود الخدمة بهدف تحقيق مبدأ الشفافية والعدالة في التنافسية بين مزدي الخدمة، حيث يتم عرض ثمن خدمات الصهاريج من قبل مشغلي الصهاريج على الجهة المختصة المرخصة قبل تطبيقها بشهر واحد على الأقل، كما تلتزم الجهة المختصة بنشر أثمان خدمات الصهاريج المطبقة على الموقع الإلكتروني الخاص بها لكافة مشغلي الصهاريج بالإضافة إلى بيانات الاتصال الخاصة بالجهة المختصة ومشغلي الصهاريج.

حالات حظر الاستخدام

تحظر اللائحة التنظيمية لخدمات صهاريج المياه والصرف الصحي العديد من الإجراءات أهمها، توفير خدمات صهاريج المياه والصرف الصحي من قبل صهاريج غير حاصلة على شهادة الاعتماد العمل في الإمارة، وتبادل الصهاريج لتجنب أي تلوث عرضي محتمل بين مياه الشرب والمياه غير المخصصة للشرب ومياه الصرف الصحي، وتفريغ مياه الصرف الصحي والصناعي بما لا يتوافق مع المعايير الخاصة الصادرة من الجهات المختصة المرخصة، و قيام المتعاملين بإعادة تداول أو إمداد المياه للغير.

وتتضمن اللائحة عدداً من المعايير الفنية التي تضمن تقديم الخدمات بأعلى جودة وفق الاشتراطات المحددة، ومنها تزود كافة الصهاريج بجهاز تتبع يسمح للجهة المختصة بمراقبة حركة الصهاريج وأي معدات أخرى مطلوبة لتيسير نقل المياه و/أو تجميع مياه الصرف الصحي، وحمل كافة صهاريج مياه الشرب والمياه غير مخصصة للشرب ومياه الصرف الصحي لافتات مناسبة مدون عليها عبارة تعكس الغرض المخصص، وعدم استخدام الصهاريج في نقل نوع مياه مخالف لنوع المياه المحدد لها مسبقاً. كما تناولت المعايير الفنية تنظيم نقاط تفريغ المياه واشتراطات العمالة المؤهلة للعمل بها.

وتناولت اللائحة كذلك اشتراطات تأمين وصول الخدمة من جانب مشغلي الصهاريج، وجودة الخدمة من خلال ضمان شركات التوزيع جودة المياه التي يتم نقلها إلى نقاط التوزيع المتمثلة في محطات تعبئة الصهاريج. كما تراعي اللائحة تطبيق المعايير البيئية من خلال حماية الصحة العامة والبيئة وضمان جودة المياه التي يتم تزويدها للمتعاملين وحظر التخلص من مياه الصرف الصحي في البيئة المحيطة. وتضمن كذلك اللائحة اتخاذ كافة التدابير اللازمة في حال حدوث تسريب أو انسكاب المياه الناشئة عن محطات تعبئة الصهاريج والصهاريج نفسها.

الامتثال وعدم الامتثال

شملت اللائحة التنظيمية لخدمات صهاريج المياه والصرف الصحي حالات الامتثال، حيث يتم تقييم الامتثال والالتزام بهذه اللائحة التنظيمية وفقاً للقوانين المعنية والمنصوص عليها. ووفقاً لتلك القواعد هناك نظام الصحة والسلامة ومتطلبات الإبلاغ عن الحوادث، حيث تلتزم الجهة المختصة بتطوير نظام للصحة والسلامة المهنية، وإخطار الدائرة بأي حوادث متعلقة بأنشطة خدمات صهاريج المياه والصرف الصحي.

وفي حال عدم الامتثال، ألزمت دائرة الطاقة جميع الجهات التي تسري عليها هذه اللائحة إبلاغ دائرة الطاقة عن حالات عدم الامتثال أو أي تصرف يمكن اعتباره عدم امتثال بهذه اللائحة. وأقرت اللائحة غرامات نتيجة عدم الامتثال لتنظيمات اللائحة، حيث تتراوح تلك الغرامات ما بين 5،000 درهم إلى 50 ألف درهم. وتتضمن أهم المخالفات استخدام صهاريج الصرف الصحي أو الصرف الصناعي أو صهاريج المياه غير مخصصة للشرب لتوزيع مياه الشرب، و تشغيل صهريج دون اعتماد أو تصريح من الجهة المختصة أو بتصريح أو اعتماد منتهي الصلاحية، ورمي أو التخلص من مياه الصرف الصحي أو الصرف الصناعي في البيئة البرية أو البحرية أو في أماكن غير نطاق التفريغ المحددة من الجهة المختصة، وكذلك عدم الالتزام بأثمان أو مقابل خدمات إدارة الصهاريج المعتمدة من الدائرة، وعدم التزام مشغل الصهريج بتوفير خدمات الصهاريج خلال الطوارئ والكوارث والأزمات وفق ما تقرره الدائرة.

تعاون بين الاتحادية للجمارك ودبي لتنمية الصادرات لتسهيل الأعمال والتجارة

•• أبوظبي–وام:

وقعت الهيئة الاتحادية للجمارك مذكرة تفاهم مع مؤسسة دبي لتنمية الصادرات، إحدى مؤسسات اقتصادية دبي، بهدف تعزيز التعاون المشترك وتسهيل الأعمال والتجارة للمصدرين من إمارة دبي وتبادل البيانات والخبرات بين الطرفين.

وقع المذكرة، عن بعد، سعادة علياء المرموم المدير التنفيذي لقطاع الشؤون الجمركية بالهيئة الاتحادية للجمارك، وسعادة المهندس ساعد العوضي المدير التنفيذي لمؤسسة دبي لتنمية الصادرات. وقالت سعادة علياء المرموم، إن توقيع مذكرة التفاهم مع مؤسسة دبي لتنمية الصادرات يأتي في إطار حرص الهيئة على تعزيز علاقات الشراكة مع أبرز الشركاء الاستراتيجيين في مجال التجارة الخارجية والعمل الجمركي بالدولة، ورغبةً في توثيق التعاون والتنسيق مع هؤلاء الشركاء لتحقيق رؤية الإمارات 2021 وتعزيز استراتيجية الحكومة الرشيدة لتحقيق التنمية المستدامة وتبوؤ مركز اقتصادي وجمركي رائد على المستويين الإقليمي والعالمي.

وأضافت : "نعتز بشراكتنا مع مؤسسة دبي لتنمية الصادرات ونحن سعداء بتوقيع مذكرة التفاهم معها كونها الجهة المعنية في إمارة دبي بتقديم خدمات ترويج وتنمية التصدير للقطاع المحلي ودعم الصناعة في إمارة دبي « .

من جهته، قال سعادة المهندس ساعد العوضي " إن توقيع مذكرة تفاهم مع الهيئة الاتحادية للجمارك، من شأنه أن يعزز من آفاق التعاون المشترك، في توحيد الجهود لتحفيز الصادرات والاقتصاد بشكل عام، حيث أننا نعمل على توفير التسهيلات والإمكانيات من خلال الخدمات التي تقدمها المؤسسة، بالإضافة إلى المبادرات المشتركة مع شركائنا الاستراتيجيين، والتي تدعم النمو الاقتصادي، ومن خلال هذا التعاون ستساهم الهيئة الاتحادية للجمارك، في مساعدة الشركات الموجودة في دبي، على التوسع ودخول الأسواق العالمية بما توفره من معلومات إحصائية وتشريعات تنظيمية ". وتتضمن مذكرة التفاهم تعزيز التعاون والتنسيق بين الطرفين في مجال

تبادل البيانات والإحصاءات المتعلقة بالتجارة الخارجية، ودعم مبادرة "بوابة المصدرين" للاستفادة من الخدمات المعلوماتية والإلكترونية التي توفرها البوابة نحو اكتشاف أسواق جديدة للمنتجات والخدمات، إضافة إلى التعاون في مشروع المشغل الاقتصادي المعتمد، ومواجهة تحديات التجارة الخارجية على مستوى إمارة دبي.

كما اتفق الطرفان في المذكرة على استكشاف الفرص وتنظيم فعاليات الترويج التجاري المشتركة، خاصة فيما يتعلق بالمعارض والوفود التجارية والدورات التدريبية وورش العمل والملتقيات، فضلاً عن تبادل الخبرات من خلال عقد الاجتماعات وورش العمل والدورات التدريبية التخصصية المشتركة لتطوير قدرات الموظفين التابعين للطرفين وتمكينهم من اتخاذ التدابير والإجراءات اللازمة في مجال مراقبة الصادرات وتطبيق الضوابط عليها بفعالية.

وبناءً على المذكرة، سيقوم الطرفان بتشكيل فريق مشترك للعمل على تنفيذ المذكرة والاجتماع دورياً ومتابعة الخطة التنفيذية وتأسيس إطار عمل مشترك والتأكد من تحقيق الأهداف المتفق عليها وتقديم تقارير نصف سنوية حول مخرجات ونتائج التعاون بينهما.

بحث آليات تعزيز الاستثمار المستدام في المنطقة بعد كورونا

استثمر في الشارقة يترأس اجتماعاً افتراضياً للجمعية العالمية لهيئات ترويج الاستثمار في الشـرق الأوسـط وشمال أفريقيا

•• الشارقة-الفجر:

عقدت الجمعية العالمية لهيئات ترويج الاستثمار (وايبا) في الشرق الأوسط وشمال أفريقيا، مؤخراً، اجتماعاً افتراضياً، برئاسة مكتب الشارقة للاستثمار الأجنبي المباشر (استثمر في الشارقة)، التابع لهيئة الشارقة للاستثمار والتطوير (شروق)، تحت عنوان "مستقبل هيئات ترويج الاستثمار ما بعد كورونا"، وذلك بالتعاون مع الجمعية العالمية لهيئات ترويج الاستثمار (وايبا)، جرى خلاله مناقشة السياسات التي اتبعتها هيئات ترويج الاستثمار في منطقة الشرق الأوسط وشمال إفريقيا استجابة للمتغيرات التي أحدثتها جائحة كورونا، وآليات تعزيز استدامة البيئة الاستثمارية عبر وضع استراتيجيات فاعلة بهذا الخصوص.

وشارك في الاجتماع، الذي ترأسه السيد محمد جمعة المشرخ - المدير التنفيذي لمكتب الشارقة للاستثمار الأجنبي المباشر (استثمر في الشارقة)، رئيس الجمعية العالمية لهيئات ترويج الاستثمار (وايبا) في الشرق الأوسط وشمال أفريقيا، كل من السيد بوستجان سكالار - الرئيس التنفيذي للجمعية العالمية لهيئات ترويج الاستثمار (وايبا)، والسيد وبليغ بن سلطان - رئيس الهيئة التونسية للاستثمار، والسيد عبد الباسط الغانمي - المدير العام لوكالة النهوض بالاستثمارات الخارجية في تونس، والسيد هيثم وحيدي - الرئيس التنفيذي لهيئة تشجيع الاستثمار الفلسطينية، والسيدة أميرة مراد - مديرة العلاقات مع المستثمرين في المؤسسة العامة لتشجيع الاستثمارات في لبنان (إيدال) والسيد أحمد أوميك - محلل أبحاث في (وايبا)، وعدد من ممثلي هيئات ترويج الاستثمار في المنطقة.

الاستفادة من خبرات قادة الاستثمار الإقليميين

وأكد السيد محمد جمعة المشرخ - المدير التنفيذي لمكتب (استثمر في الشارقة)، رئيس الجمعية العالمية لهيئات ترويج الاستثمار (وايبا) في الشرق الأوسط وشمال أفريقيا، أن الندوة شكلت فرصةً قيمة للاستفادة من خبرات قادة الاستثمار الإقليميين، حول الأساليب التي تتبعها مختلف المنظمات للتغلب على التحديات التي فرضتها جائحة كورونا، مشيراً إلى أن مكتب (استثمر في الشارقة) يتطلع إلى التعاون مع هيئات ترويج الاستثمار في منطقة الشرق الأوسط وشمال إفريقيا والبالغ عددها 54 وكالة منها 24 وكالة في الشرق الأوسط، وذلك لمواجهة هذه التحديات.

وتحدث المشرخ، عن المبادرات النوعية التي أطلقتها دولة الإمارات وإمارة الشارقة لمواجهة جائحة كورونا ومعالجة الآثار الناجمة عنها قائلاً "أطلقت إمارة الشارقة برنامج تحفيز شامل بقيمة 1.1 مليار دولار لجميع الشركات، بما في ذلك الشركات الصغيرة والمتوسطة والشركات الناشئة».

وأوضح أن مكتب (استثمر في الشارقة) قدم الخدمات الاستشارية للشركات لإرشادها حول كيفية الاستفادة من الميزات التحفيزية التي قدمتها الحكومة، إلى جانب خدمات تجديد التراخيص والتسجيل (عن بُعد)، وتيسير استصدار الموافقات الحكومية، وغيرها من الإجراءات، لافتاً إلى أن المكتب تمكن من تسهيل إنشاء 11 مشروعاً استثمارياً جديداً بقيمة 134 مليون دولار خلال الربع الأول من العام الجاري، على الرغم من هذه الظروف الصعبة.

تأسيس لجنة استشارية للأعمال

بدوره قال السيد بوستجان سكالار - الرئيس التنفيذي لـ (وايبا): "كانت أزمة كورونا مرحلة صعبة بالنسبة للمستثمرين في جميع أنحاء العالم، حيث أفاد استطلاع أجريناه بالتعاون مع البنك الدولي بوجود انخفاض ملحوظ في الاستثمار الأجنبي المباشر حتى قبل الجائحة، وأن هناك عوامل مختلفة تؤثر على اقتصادات الدول وكان الوباء الأسوأ من بينها، كما أظهر الاستطلاع أن أكثر من 50 % من هيئات ترويج الاستثمار المستطلعة تواجه احتمال اضطرارها إلى خفض ميزانياتها بسبب الوضع الاقتصادي».

وأضاف سكالار "باعتبارنا منظمة دولية تتولى تقديم الدعم لهيئات ترويج الاستثمار في العالم، تتمثل مهمتنا الرئيسة في نقل واقع التحديات التي تواجهها تلك الهيئات إلى البنك الدولي وغرفة التجارة الدولية، وجميع وكالات الأمم المتحدة الأعضاء في مجلس إدارة (وايبا)، حيث قمنا ضمن هذا الإطار بإطلاق مبادرة جديدة تتمثل في تأسيس لجنة استشارية للأعمال بالتعاون مع غرفة التجارة الدولية، تتولى مهمة تسهيل التواصل بين المستثمرين ووكالات ترويج الاستثمار المتوافقة مع احتياجاتهم، فضلاً عن العمل مع الحكومات من أجل إيجاد بيئة داعمة للاستثمار في الدول المعنية».

واختتم بقوله: "يُظهر استطلاع أجريناه حول واقع هيئات ترويج الاستثمار في العالم أن المؤسسات الحكومية الدولية بدأت تثق في سياساتنا وشبكة العلاقات القوية التي نتمتع بها، حيث قادت (وايبا) مشاورات رفيعة المستوى مع مؤسسات كبرى حول دور هيئات ترويج الاستثمار في العالم في توظيف الاستثمار لتحقيق أهداف التنمية المستدامة"، مشيراً إلى أهمية التعاون وتبادل الخبرات ومناقشة التحديات المشتركة للوصول إلى حلول فاعلة تخدم قطاع الاستثمار.

حالة هيئات ترويج الاستثمار

من جانبه، تحدث السيد أحمد أوميك محلل أبحاث في (وايبا) حول تقرير البنك الدولي و(وايبا) الذي صدر في شهر سبتمبر الماضي تحت عنوان "حالة هيئات ترويج الاستثمار: أدلة من الاستطلاع العالمي المشترك بين (وايبا) ومجموعة البنك الدولي" كاشفاً عن أن 70 % من هيئات ترويج الاستثمار في العالم لديها استراتيجيات عمل واضحة بينما 24 % منها ليس لديها أي استراتيجيات فعلية، وذلك وفقاً لاستطلاع دعيت للمشاركة فيه 162 هيئة ترويج استثمار وطنية في حين استجابت 91 هيئة فقط.

وأضاف أوميك: "تركز هيئات ترويج الاستثمار على قطاعات رئيسة مثل الطاقة المتجددة والزراعة والصيد والأجهزة الصيدلانية والتكنولوجيا الحيوية والأجهزة الطبية، وخدمات تكنولوجيا المعلومات والمنتجات الغذائية والمشروبات، ومن أبرز التحديات التي تؤثر على نشاطات هيئات ترويج الاستثمار هي الميزانية والكفاءات البشرية، قد واتخذت تلك الهيئات العديد من الإجراءات للتكيف مع الوضع الجديد خلال جائحة كورونا حيث بادرت 83 % من الهيئات التي شملها الاستطلاع إلى العمل عن بُعد ، وحافظت 66% منها على تواصلها مع مستثمريها، فيما نجحت 60% منها في مساعدتهم على حل مشكلاتهم».

تبني سياسات التحول الرقمي لخدمات المستثمرين

وفي تعليقه على التجربة التونسية، قال السيد بليغ بن سلطان - رئيس الهيئة التونسية للاستثمار: "قمنا باتخاذ العديد من الخطوات لدعم الاستثمار، وأبرزها تبني سياسات التحول الرقمي لجميع خدمات المستثمرين لدينا، إلى جانب تبسيط الإجراءات وتيسيرها لتقديم تجربة متميزة للمستثمرين المحليين والدوليين، ونركز اليوم على تعزيز وجذب الاستثمار، وبشكل خاص توفير التسهيلات».

استكشاف فرص الدخول إلى قطاعات جديدة

وفي إشارة إلى التحديات التي يواجهها المشهد الاستثماري بسبب الأزمة الحالية، أكد هيثم وحيدي، الرئيس التنفيذي لهيئة تشجيع الاستثمار الفلسطينية على الجهود التي تبذلها الهيئة لتطوير المزيد من قنوات الاتصال التي تمكنها من الحفاظ على مستثمريها، إلى جانب حرصها على الاستفادة من هذا الوضع لاستكشاف فرص الدخول إلى قطاعات جديدة ومهمة في الوقت الحالي.

مساعدة الشركات للعودة إلى نشاطها

وتوجهت السيدة أميرة مراد - مديرة العلاقات مع المستثمرين في المؤسسة العامة لتشجيع الاستثمارات في لبنان (إيدال)، بالشكر إلى إمارة الشارقة على جهودها لدعم الاقتصاد اللبناني، وأضافت حول جهودهم في الحفاظ على المستثمرين:

"تحول تركيزنا اليوم من جذب المستثمرين إلى الحفاظ عليهم، ولتحقيق هذه الغاية، قمنا بوضع خطط محددة لمساعدة الشركات على العودة إلى نشاطاتها في مجال التصدير والعمل على الوصول إلى أسواق جديدة خارج لبنان، ونعمل حالياً على إعداد دليل إلكتروني للمصدرين وتوزيعه على مختلف السفارات اللبنانية».

حديد الإمارات تعلن توافق منتجاتها مع معايير ومتطلبات تقييم الأبنية الخضراء

•• أبوظبي-وام:

أعلنت حديد الإمارات عن استيفاء منتجاتها لجميع متطلبات نظام الريادة في الطاقة والتصميم البيئي LEED ، إضافة إلى متطلبات برنامج "استدامة" ونظام التقييم بدرجات اللؤلؤ التابع لحكومة أبوظبي، وذلك في إطار جهود الشركة لدعم منظومة تطوير المباني المستدامة وتعزيز الاستدامة البيئية والاقتصادية والاجتماعية محليا وعالميا.

جاء ذلك عقب حصول حديد الإمارات على شهادة إعادة تدوير المنتجات RCC وإعلان المنتج الصحي HPD من شركة إس سي إس جلوبال سيرفيسز، الشركة الأمريكية الرائدة في مجال التدقيق ومنح شهادات المطابقة، إضافة إلى اعتماد إعلان المنتج البيئي EPD الذي تمتاز به منتجات الشركة، لتصبح بذلك أول شركة صناعية ومصنع للحديد والصلب في منطقة الشرق الأوسط يستوفي متطلبات ومعايير نظام LEED ويتم اعتماده من قبل مؤسسة اعتماد الأعمال الخضراء.

ويأتي هذا الإنجاز تتويجا لالتزام حديد الإمارات بدعم التنمية المستدامة، حيث تسعى الشركة إلى زيادة حصتها في السوق وتعزيز مشاركتها في تنفيذ مشاريع الأبنية الخضراء، الأمر الذي سيشكل ميزة تنافسية أخرى للشركة وإضافة نوعية لمنتجاتها وقاعدة عملائها.

وقال المهندس سعيد غمران الرميثي، الرئيس التنفيذي لـ "حديد الإمارات": " نفخر بالتزامنا بدمج الاستدامة والابتكار في صميم أنشطتنا الفنية والتشغيلية، وبصفتنا أول شركة مصنعة للحديد والصلب على مستوى المنطقة وواحدة من 50 شركة على مستوى العالم يتم اعتمادها وفق معايير نظام LEED، نحن ملتزمون بتقديم منتجات رائدة ومستدامة وذات قيمة مضافة لعملائنا وفقا لأعلى معايير الأمان والجودة.

وأضاف " أن هذا الإنجاز سيتيح لعملائنا والمطورين تلبية متطلبات المباني الخضراء المحلية من برنامج "استدامة" وكذلك المعايير الدولية الخاصة بنظام LEED من خلال الاستخدام الأمثل لمنتجاتنا." ولفت إلى أن حديد الإمارات تتعاون باستمرار مع المنظمات العالمية المرموقة وتشارك في العديد من المبادرات التي تركز على الاستدامة لضمان تشغيل مصانعها بكفاءة بيئية عالية، مؤكدا أن هذه الاعترافات الدولية وجهود الشركة في مجال الاستدامة والمباني الخضراء تسهم في دعم التزامات دولة الإمارات نحو الاستدامة البيئية، ورؤية الحكومة المتمثلة في تنويع بنية الاقتصاد الوطني المستدام.

دبي للسياحة تطلق حملة عيشوا تجربة العمر

•• دبي-وام:

اطلقت دائرة السياحة والتسويق التجاري بدبي "دبي للسياحة" - ضمن جهودها التسويقية في مختلف أنحاء العالم لاسيما مع إستئناف دبي إستقبال السياح وإعادة فتح المزيد من الوجهات والأسواق الإقليمية والعالمية -.. حملة جديدة بعنوان "عيشوا تجربة العمر» - 'Live Your Story - التي تسلط الضوء على الطرق الفريدة التي تمكن المسافرين من وضع برامج عطلات خاصة بهم تتضمن التجارب التي يمكنهم خوضها في جميع أنحاء المدينة.

وتم إطلاق الحملة بشكل مبدئي عبر نظام "طيران الإمارات" للترفيه الجوي وسيتم نشرها بشكل تدريجي هذا الشهر بـ 20 لغة عبر العديد من المنصات في الأسواق الرئيسية التي عادت مرة أخرى لنشاطها خلال جائحة "كوفيد-19». وتشجع الحملة السياح على الاستمتاع بكل ما تقدمه المدينة الزاخرة بالمقومات السياحية والعروض المميزة علاوة على دعوتهم لتخصيص تجارب استثنائية يجدونها "فقط في دبي" تتناسب مع أذواقهم وميولهم فضلا عن معايشتهم للبيئة متعددة الثقافات التي يتسم بها النسيج الاجتماعي لهذه المدينة العالمية.

وقال عصام كاظم المدير التنفيذي لمؤسسة دبي للتسويق السياحي والتجاري.. إنه مع إعادة استقبال دبي للزوار الدوليين تواصل "دبي للسياحة" جهودها التسويقية بإستخدام طرق مبتكرة بهدف الترويج للمدينة وكذلك المحافظة على مكانتها المتميزة كوجهة عالمية فريدة من نوعها ومفضلة للمسافرين ولتكون على رأس قائمة الوجهات التي يرغب المسافرون بزيارتها عند تفكيرهم بالسفر لافتا إلى أن دبي تشتهر بكونها وجهة متجددة ومتطورة دائما وهي قادرة على تقديم المزيد من التجارب الممتعة لزوارها الجدد أو ممن اعتادوا على زيارتها حيث ندرك أنه ومع العودة التدريجية للحياة الطبيعية فإن المسافرين يبحثون بشكل مستمر على تجارب سفر فريدة وشخصية.

وأضاف " تؤكد رسالة هذه الحملة على استعدادنا وجاهزيتنا لتلبية أذواق السياح المحتملين ومتطلباتهم.. فقد ركزنا في الفيلم الترويجي على مفهوم وبعد آخر غير إظهار الأبراج الشاهقة والمعالم الفريدة التي تتميز بها المدينة لندعوهم إلى زيارة وجهة تحتفي بثقافات أكثر من 200 جنسية حول العالم وقادرة في ذات الوقت على توفير مجموعة من التجارب المتنوعة والفريدة لهم.. كما أننا ومن خلال هذه الحملة التسويقية المبتكرة لا نوجه أنظار زوارنا إلى الخيارات العديدة المتاحة لهم ليقضوا أمتع الأوقات ويسجلوا أجمل الذكريات التي لا تنسى في دبي فحسب بل وأيضا نؤكد للعالم بأن المدينة تستعيد حيويتها وهي وجهة آمنة ومفضلة للزيارة».

وتروج هذه الحملة التسويقية لدبي وما تتميز به من مقومات سياحية إضافة إلى ما يمكن أن تقدمه لزوارها بما في ذلك وجهاتها التراثية والترفيهية فضلا عن المغامرات في الهواء الطلق والأنشطة المائية وفنون الطهي وأيضا التجارب التي تستهدف العائلات والتسوق وغيرها.

الفجر
الامارات العربية المتحدة
وزارة العدل

العدد ١٣٠٦٥ بتاريخ ٢٠٢٠/١٠/١٨
إعلان مدعي عليه بالنشر
لدى مكتب ادارة الدعوى محكمة الشارقة المحكمة الابتدائية المدنيه الاتحادية
في الدعوى رقم SHCFICIPOR2020/0003997 تجاري (جزئي)

الى المدعي عليه:١- شهناز بابو شهولا موجات
مجهول محل الاقامة:ويعلن بإدارة السجن المركزي بالشارقة
انت مكلف بالحضور بجلسة ٢٠٢٠/١٠/٢٦ امام مكتب ادارة الدعوى محكمة الشارقة المحكمة الابتدائية المدنية- مكتب رقم (مكتب مدير الدعوى رقم ٦) شخصيا او بواسطة وكيل معتمد وتقديم مذكرة جوابيه على الدعوى مرفقا بها كافة المستندات وذلك خلال مدة لا تزيد على عشرة ايام من تاريخ النشر وذلك للنظر في الدعوى المذكور رقمها اعلاه بوصفك مدعي عليه.
الزام المدعي عليهما بان يؤديا للمدعي مبلغ وقدره (٢٥٠,٠٠٠) درهم (مائتان وخمسون ألف درهم) قيمة مبلغ الاستثمار الاساسي ومبلغ ١,٠٤٨,٤٠٠ درهم (مليون واربعة وثمانون الف واربعمائة درهم) قيمة الارباح المعلقة حتى تاريخ ٢٠٢٠/٦/٣٠ وفائدة بواقع ١٢٪ من تاريخ المطالبة مع شمول الحكم بالنفاذ المعجل وبلا كفالة. الزام المدعى عليهما بالرسوم والمصاريف واتعاب المحاماة.
مدير الخدمات القضائية

حكومة دبي
محاكم دبي
GOVERNMENT OF DUBAI
DUBAI COURTS
الفجر
العدد ١٣٠٦٥ بتاريخ ٢٠٢٠/١٠/١٨
انذار عدلي بالنشر
رقم ٢٠٢٠/٥٧٣٤
المنذرة: الطور للتجارة ش.ذ.م.م ضد المنذر اليه: قطار المستقبل للمقاولات الفنية ذ.م.م- فرع دبي (مجهول محل الاقامة) ١- نظيراً للتعاملات التجارية بين المنذرة والمنذر اليها ترصدت في ذمة المنذر اليها مبلغ وقدره ٣٦٣,٤٤٠ درهم حسن كشف الحسابات الصادر من المنذرة والمختوم والمؤكد عليه من المنذر اليها. ٢- طالبت المنذرة المنذر اليها مرار وتكرار بسداد قيمه المبالغ المترصده الا انه وعد بالسداد ومن ثم اخلفت وعدها ولم تقم برد قيمة المبالغ المترصدة رغم المطالبات الودية للمنذر اليها. ٣- لذلك ننذركم بموجب هذا الانذار بضرورة رد المبالغ التي ترصدت في ذمتكم والبالغة ٣٦,٤٤٠ درهم (فقط ثلاثمائة وثلاثة وستون الفاً واربعمائة واربعون درهماً اماراتياً لا غير) ٤- بالاضافة الى ٩٪ فائدة قانونية من تاريخ المطالبة حتى السداد. ٥- وذلك خلال خمسة ايام عمل من تاريخ تسلمكم هذا الانذار ويؤسفنا ان نخطركم انه في حالة عدم السداد خلال المدة المحددة فان المنذر سيتخذ من الاجراءات القانونية ما هو كفيل لتحصيل المبالغ المطالب بها مع التعويض عن كافة الاضرار التي لحقت بها.
الكاتب العدل

حكومة دبي
محاكم دبي
GOVERNMENT OF DUBAI
DUBAI COURTS
الفجر
العدد ١٣٠٦٥ بتاريخ ٢٠٢٠/١٠/١٨
اعلان بالنشر
رقم ٢٠٢٠/٥٧٥٤
مرسل من المنذرة: شركة نزيه التجارية ذ.م.م
مرسل الى المنذر اليها: صيدلية ميدي بلس ش.ذ.م.م- فرع الشارقة
فان المنذرة تنذر المنذر اليهم بسداد المبالغ المترصدة بذمتهم لصالح المنذرة والبالغه مبلغ وقدره ٧١٩٠,٣٣ درهم (سبعة الاف ومائة وتسعون درهم وثلاثة وثلاثون فلس) في موعد غايته ٥ ايام (خمسة ايام عمل) من تاريخ الانذار المائل والا ستضطر المنذرة الى اتخاذ كافة الاجراءات القانونية قبل المنذر اليهم للمطالبة بحقها الثابت قبلهم مع الزامهم بالتعويضات والتضمينات وكافة المصاريف التي تتكبدها المنذرة في سبيل ذلك من ترجمة مستندات وغير ذلك من مصاريف مع حفظ حق المنذرة في اتخاذ كافة الاجراءات التحفظية والوقتيه لحفظ حقها الثابت قبل المنذر اليهم. وذلك اجمع مع حفظ كافة حقوق المنذرة الاخرى.
الكاتب العدل

حكومة دبي
محاكم دبي
GOVERNMENT OF DUBAI
DUBAI COURTS
الفجر
العدد ١٣٠٦٥ بتاريخ ٢٠٢٠/١٠/١٨
لدى كاتب العدل
المحرر رقم ٢٠٢٠/٣/٥٧٤٣
المنذرة: املاك للتمويل (شركة مساهمة عامة) (مؤجره)
عنوانها: امارة دبي بردبي منطقة الخليج التجاري شارع برج خليفة برج برايم مكتب ٢٨٠٩
هاتف: ٠٤٨٣٢١٢١٢ متحرك: ٠٥٢٢٢٣٧٩٥٩ بوكالة المحامي/ ناصر مال الله
المنذر اليه: مؤمن محمد غازي امين الاغبر- اردني الجنسية (محرر الشيكات)
فان المنذره (المؤجرة) وبموجب هذا الانذار العدلي الموجة عن طريق الكاتب العدل تخطر المنذر اليه بضرورة ان يقوم في موعد اقصاه ثلاثين يوماً من تاريخ اعلانه بسداد المستحقات الايجارية من تاريخ ٢٠٢٠/٠١/٠١ وحتى تاريخ الاخلاء الفعلي للعين والا ستضطر المؤجرة الى اقامة الدعوى بطلب إخلاء المنذر اليه من العين المؤجرة والزامه بسداد بدل الايجار المستحق حتى تمام الاخلاء مع رسوم استهلاك الكهرباء والمياه وبرسوم ومصاريف الدعوى وأي مصاريف ادارية اخرى. مع حفظ كافية حقوق المنذرة الاخرى.
الكاتب العدل

حكومة دبي
محاكم دبي
GOVERNMENT OF DUBAI
الفجر
العدد ١٣٠٦٥ بتاريخ ٢٠٢٠/١٠/١٨
لدى كاتب العدل
المحرر رقم ٢٠٢٠/٣/٥٧٤٤
المنذرة: املاك للتمويل (شركة مساهمة عامة) (مؤجره)
عنوانها: امارة دبي بردبي منطقة الخليج التجاري شارع برج خليفة برج برايم مكتب ٢٨٠٩
هاتف: ٠٤٨٣٢١٢١٢ متحرك: ٠٥٢٢٢٣٧٩٥٩ بوكالة المحامي/ ناصر مال الله
المنذر اليه: مؤمن محمد غازي امين الاغبر- اردني الجنسية (محرر الشيكات)
فان المنذره (المؤجرة) وبموجب هذا الانذار العدلي الموجة عن طريق الكاتب العدل تخطر المنذر اليه بضرورة ان يقوم في موعد اقصاه ثلاثين يوماً من تاريخ اعلانه بسداد المستحقات الايجارية من تاريخ ٢٠١٩/١١/٠٦ وحتى تاريخ الاخلاء الفعلي للعين والا ستضطر المؤجرة الى اقامة الدعوى بطلب إخلاء المنذر اليه من العين المؤجرة والزامه بسداد بدل الايجار المستحق حتى تمام الاخلاء مع رسوم استهلاك الكهرباء والمياه وبرسوم ومصاريف الدعوى وأي مصاريف ادارية اخرى. مع حفظ كافية حقوق المنذرة الاخرى.
الكاتب العدل

دولة الإمارات العربية المتحدة
وزارة الاقتصاد
إدارة العلامات التجارية

الأحد ١٨ أكتوبر ٢٠٢٠ العدد ١٣٠٦٥

نموذج إعلان النشرعن التجديد

تعلن إدارة العلامات التجارية عن تقدم وكيل التسجيل / المالك :
ش. فوكاس نيتورك أجينسيس (أس) بي تي أي أل تي دي

بنشر طلب تجديد مدة الحماية للعلامة التجارية التالية :

المودعة بالرقم : 144006

بإسم : ش. فوكاس نيتورك أجينسيس (أس) بي تي أي أل تي دي

وعنوانة : ، 87 ديفو لاين 10،#02-01 ام اي سي تيكنوسنتر سنغافورة

والمسجلة تحت الرقم : 162083

بتاريخ : 2012/01/02

وستظل الحماية نافذة المفعول لمدة عشر

سنوات أخرى اعتباراً من تاريخ 2020/06/24

صورة العلامة :

دولة الإمارات العربية المتحدة
وزارة الاقتصاد
إدارة العلامات التجارية

الأحد ١٨ أكتوبر ٢٠٢٠ العدد ١٣٠٦٥

نموذج إعلان النشرعن التجديد

تعلن إدارة العلامات التجارية عن تقدم وكيل التسجيل / المالك :
ش. فوكاس نيتورك أجينسيس (أس) بي تي أي أل تي دي

بنشر طلب تجديد مدة الحماية للعلامة التجارية التالية :

المودعة بالرقم : 144005

بإسم : ش. فوكاس نيتورك أجينسيس (أس) بي تي أي أل تي دي

وعنوانة : ، 87 ديفو لاين 10، #02-01 أم أي سي تيكنوسنتر، سينغافورة 539219، سنغافورة

والمسجلة تحت الرقم : 157535

بتاريخ : 2011/10/24

وستظل الحماية نافذة المفعول لمدة عشر

سنوات أخرى اعتباراً من تاريخ 2020/06/24

صورة العلامة :

دولة الإمارات العربية المتحدة
وزارة الاقتصاد
إدارة العلامات التجارية

الأحد ١٨ أكتوبر ٢٠٢٠ العدد ١٣٠٦٥

نموذج إعلان النشرعن التجديد

تعلن إدارة العلامات التجارية عن تقدم وكيل التسجيل / المالك :
ميد ميديا منطقة حرة – ذ.م.م

بنشر طلب تجديد مدة الحماية للعلامة التجارية التالية :

المودعة بالرقم : 143515

بإسم : ميد ميديا منطقة حرة – ذ.م.م

وعنوانة : ، الطابق العشرين ، برج الثريا 1 ، مدينة دبي للإعلام ، دبي ، دولة الإمارات العربية المتحدة

والمسجلة تحت الرقم : 130817

بتاريخ : 2011/02/01

وستظل الحماية نافذة المفعول لمدة عشر

سنوات أخرى اعتباراً من تاريخ 2020/06/13

صورة العلامة :

دولة الإمارات العربية المتحدة
وزارة الاقتصاد
إدارة العلامات التجارية

الأحد ١٨ أكتوبر ٢٠٢٠ العدد ١٣٠٦٥

نموذج إعلان النشرعن التجديد

تعلن إدارة العلامات التجارية عن تقدم وكيل التسجيل / المالك :
ميد ميديا منطقة حرة – ذ.م.م

بنشر طلب تجديد مدة الحماية للعلامة التجارية التالية :

المودعة بالرقم : 143514

بإسم : ميد ميديا منطقة حرة – ذ.م.م

وعنوانة : ، الطابق العشرين ، برج الثريا 1 ، مدينة دبي للإعلام ، دبي ، دولة الإمارات العربية المتحدة

والمسجلة تحت الرقم : 130816

بتاريخ : 2011/02/01

وستظل الحماية نافذة المفعول لمدة عشر

سنوات أخرى اعتباراً من تاريخ 2020/06/13

صورة العلامة :

دولة الإمارات العربية المتحدة
وزارة الاقتصاد
إدارة العلامات التجارية

الأحد ١٨ أكتوبر ٢٠٢٠ العدد ١٣٠٦٥

نموذج إعلان النشرعن التجديد

تعلن إدارة العلامات التجارية عن تقدم وكيل التسجيل / المالك :
ش. هاردينج ماشين توولز بي في

بنشر طلب تجديد مدة الحماية للعلامة التجارية التالية :

المودعة بالرقم : 147630

بإسم : ش. هاردينج ماشين توولز بي في

وعنوانة : ، اويفيركرويد 2، 4941 في في رامسدونكسفير ، هولندا .

والمسجلة تحت الرقم : 147630

بتاريخ : 2012/04/12

وستظل الحماية نافذة المفعول لمدة عشر

سنوات أخرى اعتباراً من تاريخ 2020/09/30

صورة العلامة :

دولة الإمارات العربية المتحدة
وزارة الاقتصاد
إدارة العلامات التجارية

الأحد ١٨ أكتوبر ٢٠٢٠ العدد ١٣٠٦٥

نموذج إعلان النشرعن التجديد

تعلن إدارة العلامات التجارية عن تقدم وكيل التسجيل / المالك :
ش. مايسترو سويس هولدينج (اتش.كيه) ليمتد

بنشر طلب تجديد مدة الحماية للعلامة التجارية التالية :

المودعة بالرقم : 147452

بإسم : ش. مايسترو سويس هولدينج (اتش.كيه) ليمتد

وعنوانة : ، 31/اف، ذا سنتر، 99 كوينز روود سنترال، هونغ كونغ

والمسجلة تحت الرقم : 136452

بتاريخ : 2011/05/01

وستظل الحماية نافذة المفعول لمدة عشر

سنوات أخرى اعتباراً من تاريخ 2020/09/27

صورة العلامة :

دولة الإمارات العربية المتحدة
وزارة الاقتصاد
إدارة العلامات التجارية

الأحد ١٨ أكتوبر ٢٠٢٠ العدد ١٣٠٦٥

نموذج إعلان النشرعن التجديد

تعلن إدارة العلامات التجارية عن تقدم وكيل التسجيل / المالك :
ش. ثاني بال بين اندستري كو ، ليميتد

بنشر طلب تجديد مدة الحماية للعلامة التجارية التالية :

المودعة بالرقم : 146982

بإسم : ش. ثاني بال بين اندستري كو ، ليميتد

وعنوانة : ، 170 سوي سونفيجاي 14 ، نيو بيتشبوري رود ، بانجكابي ، هوايكوانج ، بانكوك 10320 ، تايلاند.

والمسجلة تحت الرقم : 146982

بتاريخ : 2012/04/11

وستظل الحماية نافذة المفعول لمدة عشر

سنوات أخرى اعتباراً من تاريخ 2020/09/14

صورة العلامة :

دولة الإمارات العربية المتحدة
وزارة الاقتصاد
إدارة العلامات التجارية

الأحد ١٨ أكتوبر ٢٠٢٠ العدد ١٣٠٦٥

نموذج إعلان النشرعن التجديد

تعلن إدارة العلامات التجارية عن تقدم وكيل التسجيل / المالك :
ش. جيه دي سبورتس فاشن بي ال سي

بنشر طلب تجديد مدة الحماية للعلامة التجارية التالية :

المودعة بالرقم : 144483

بإسم : ش. جيه دي سبورتس فاشن بي ال سي

وعنوانة : ، هولينسبروك واي ، بيلسوورث ، بوري ، لانكاشير ، بي ال 9 8 ار ار ، المملكة المتحدة

والمسجلة تحت الرقم : 135306

بتاريخ : 2011/04/04

وستظل الحماية نافذة المفعول لمدة عشر

سنوات أخرى اعتباراً من تاريخ 2020/07/06

صورة العلامة :

دولة الإمارات العربية المتحدة
وزارة الاقتصاد
إدارة العلامات التجارية

الأحد ١٨ أكتوبر ٢٠٢٠ العدد ١٣٠٦٥

نموذج إعلان النشرعن التجديد

تعلن إدارة العلامات التجارية عن تقدم وكيل التسجيل / المالك :
ش. هاردينج ماشين توولز بي في

بنشر طلب تجديد مدة الحماية للعلامة التجارية التالية :

المودعة بالرقم : 147630

بإسم : ش. هاردينج ماشين توولز بي في

وعنوانة : ، اويفيركرويد 2، 4941 في في رامسدونكسفير ، هولندا .

والمسجلة تحت الرقم : 147630

بتاريخ : 2012/04/12

وستظل الحماية نافذة المفعول لمدة عشر

سنوات أخرى اعتباراً من تاريخ 2020/09/30

صورة العلامة :

دولة الإمارات العربية المتحدة
وزارة الاقتصاد
إدارة العلامات التجارية

الأحد ١٨ أكتوبر ٢٠٢٠ العدد ١٣٠٦٥

نموذج إعلان النشرعن التجديد

تعلن إدارة العلامات التجارية عن تقدم وكيل التسجيل / المالك :
ش. مايسترو سويس هولدينج (اتش.كيه) ليمتد

بنشر طلب تجديد مدة الحماية للعلامة التجارية التالية :

المودعة بالرقم : 147452

بإسم : ش. مايسترو سويس هولدينج (اتش.كيه) ليمتد

وعنوانة : ، 31/اف، ذا سنتر، 99 كوينز روود سنترال، هونغ كونغ

والمسجلة تحت الرقم : 136452

بتاريخ : 2011/05/01

وستظل الحماية نافذة المفعول لمدة عشر

سنوات أخرى اعتباراً من تاريخ 2020/09/27

صورة العلامة :

دولة الإمارات العربية المتحدة
وزارة الاقتصاد
إدارة العلامات التجارية

الأحد ١٨ أكتوبر ٢٠٢٠ العدد ١٣٠٦٥

نموذج إعلان النشرعن التجديد

تعلن إدارة العلامات التجارية عن تقدم وكيل التسجيل / المالك :
ش. ثاني بال بين اندستري كو ، ليميتد

بنشر طلب تجديد مدة الحماية للعلامة التجارية التالية :

المودعة بالرقم : 146982

بإسم : ش. ثاني بال بين اندستري كو ، ليميتد

وعنوانة : ، 170 سوي سونفيجاي 14 ، نيو بيتشبوري رود ، بانجكابي ، هوايكوانج ، بانكوك 10320 ، تايلاند.

والمسجلة تحت الرقم : 146982

بتاريخ : 2012/04/11

وستظل الحماية نافذة المفعول لمدة عشر

سنوات أخرى اعتباراً من تاريخ 2020/09/14

صورة العلامة :

دولة الإمارات العربية المتحدة
وزارة الاقتصاد
إدارة العلامات التجارية

الأحد ١٨ أكتوبر ٢٠٢٠ العدد ١٣٠٦٥

نموذج إعلان النشرعن التجديد

تعلن إدارة العلامات التجارية عن تقدم وكيل التسجيل / المالك :
ش. جيه دي سبورتس فاشن بي ال سي

بنشر طلب تجديد مدة الحماية للعلامة التجارية التالية :

المودعة بالرقم : 144483

بإسم : ش. جيه دي سبورتس فاشن بي ال سي

وعنوانة : ، هولينسبروك واي ، بيلسوورث ، بوري ، لانكاشير ، بي ال 9 8 ار ار ، المملكة المتحدة

والمسجلة تحت الرقم : 135306

بتاريخ : 2011/04/04

وستظل الحماية نافذة المفعول لمدة عشر

سنوات أخرى اعتباراً من تاريخ 2020/07/06

صورة العلامة :

دولة الإمارات العربية المتحدة
وزارة الاقتصاد
إدارة العلامات التجارية

الأحد ١٨ أكتوبر ٢٠٢٠ العدد ١٣٠٦٥

نموذج إعلان النشرعن التجديد

تعلن إدارة العلامات التجارية عن تقدم وكيل التسجيل / المالك :
ش. كوريا هيدرو اند نيوكلير باور كو.، ليمتد

بنشر طلب تجديد مدة الحماية للعلامة التجارية التالية :

المودعة بالرقم : 155043

بإسم : ش. كوريا هيدرو اند نيوكلير باور كو.، ليمتد

وعنوانة : ، 6 - 386 سيونجدونج - دونج، جيونججو - سي، جيونجسانجبوك – دو، 947 - 780 كوريا

والمسجلة تحت الرقم : 162603

بتاريخ : 2012/01/08

وستظل الحماية نافذة المفعول لمدة عشر

سنوات أخرى اعتباراً من تاريخ 2021/03/29

صورة العلامة :

دولة الإمارات العربية المتحدة
وزارة الاقتصاد
إدارة العلامات التجارية

الأحد ١٨ أكتوبر ٢٠٢٠ العدد ١٣٠٦٥

نموذج إعلان النشرعن التجديد

تعلن إدارة العلامات التجارية عن تقدم وكيل التسجيل / المالك :
ش. تايلور اوف لندن ليميتد

بنشر طلب تجديد مدة الحماية للعلامة التجارية التالية :

المودعة بالرقم :
151146
بإسم : ش. تايلور اوف لندن ليميتد

وعنوانة : ، 44 – 42 نوروود هاي ستريت ، لندن اس ني 27 9 ان ار ، المملكة المتحدة

والمسجلة تحت الرقم : 151146

بتاريخ : 2017/12/25

وستظل الحماية نافذة المفعول لمدة عشر

سنوات أخرى اعتباراً من تاريخ 2020/12/28

صورة العلامة :

دولة الإمارات العربية المتحدة
وزارة الاقتصاد
إدارة العلامات التجارية

الأحد ١٨ أكتوبر ٢٠٢٠ العدد ١٣٠٦٥

نموذج إعلان النشرعن التجديد

تعلن إدارة العلامات التجارية عن تقدم وكيل التسجيل / المالك :
ش. ذا كوندي ناست بيليكيشنز ليميتد

بنشر طلب تجديد مدة الحماية للعلامة التجارية التالية :

المودعة بالرقم : 149078

بإسم : ش. ذا كوندي ناست بيليكيشنز ليميتد

وعنوانة : ، فوج هاوس ، هانوفر سكوير ، لندن دبليو 1 اس 1 جيه يو ، انجلترا.

والمسجلة تحت الرقم : 149078

بتاريخ : 2012/04/23

وستظل الحماية نافذة المفعول لمدة عشر

سنوات أخرى اعتباراً من تاريخ
2020/11/04

صورة العلامة :

دولة الإمارات العربية المتحدة
وزارة الاقتصاد
إدارة العلامات التجارية

الأحد ١٨ أكتوبر ٢٠٢٠ العدد ١٣٠٦٥

نموذج إعلان النشرعن التجديد

تعلن إدارة العلامات التجارية عن تقدم وكيل التسجيل / المالك :
ش. ديسمو انتربرايزز ليميتد

بنشر طلب تجديد مدة الحماية للعلامة التجارية التالية :

المودعة بالرقم : 147634

بإسم : ش. ديسمو انتربرايزز ليميتد

وعنوانة : ، يونيت 6-5 ، 1 سلويفيلد درايف ، كاريكفيرجوس ، بي تي 38 8 جي دي ، ايرلندا الشمالية ، المملكة المتحدة .

والمسجلة تحت الرقم : 147634

بتاريخ : 2012/04/12

وستظل الحماية نافذة المفعول لمدة عشر

سنوات أخرى اعتباراً من تاريخ 2020/09/30

صورة العلامة :

دولة الإمارات العربية المتحدة
وزارة الاقتصاد
إدارة العلامات التجارية

الأحد ١٨ أكتوبر ٢٠٢٠ العدد ١٣٠٦٥

نموذج إعلان النشرعن التجديد

تعلن إدارة العلامات التجارية عن تقدم وكيل التسجيل / المالك :
ش. كاستريب ال ال سي

بنشر طلب تجديد مدة الحماية للعلامة التجارية التالية :

المودعة بالرقم : 38907

بإسم : ش. كاستريب ال ال سي

وعنوانة : ، 2100 شارع ريكسفورد شارلوت ان سي 28211 امريكا

والمسجلة تحت الرقم : 33058

بتاريخ : 2002/08/24

وستظل الحماية نافذة المفعول لمدة عشر

سنوات أخرى اعتباراً من تاريخ 2020/10/17

صورة العلامة :

دولة الإمارات العربية المتحدة
وزارة الاقتصاد
إدارة العلامات التجارية

الأحد ١٨ أكتوبر ٢٠٢٠ العدد ١٣٠٦٥

نموذج إعلان النشرعن التجديد

تعلن إدارة العلامات التجارية عن تقدم وكيل التسجيل / المالك :
ش. كاستريب ال ال سي

بنشر طلب تجديد مدة الحماية للعلامة التجارية التالية :

المودعة بالرقم : 38906

بإسم : ش. كاستريب ال ال سي

وعنوانة : ، 2100 شارع ريكسفورد شارلوت ان سي 28211 امريكا

والمسجلة تحت الرقم : 38906

بتاريخ : 2012/03/22

وستظل الحماية نافذة المفعول لمدة عشر

سنوات أخرى اعتباراً من تاريخ 2010/10/17

صورة العلامة :

دولة الإمارات العربية المتحدة
وزارة الاقتصاد
إدارة العلامات التجارية

الأحد ١٨ أكتوبر ٢٠٢٠ العدد ١٣٠٦٥

نموذج إعلان النشرعن التجديد

تعلن إدارة العلامات التجارية عن تقدم وكيل التسجيل / المالك :
ش. باير شيرينغ فارما ايه جي
بنشر طلب تجديد مدة الحماية للعلامة التجارية التالية :

المودعة بالرقم : 38303

بإسم : ش. باير شيرينغ فارما ايه جي

وعنوانة : ، 178 موللر سترابي ، دي - 13353 برلين ، المانيا .

والمسجلة تحت الرقم : 46535

بتاريخ : 2004/04/25

وستظل الحماية نافذة المفعول لمدة عشر

سنوات أخرى اعتباراً من تاريخ
2020/09/11

صورة العلامة :

دولة الإمارات العربية المتحدة
وزارة الاقتصاد
إدارة العلامات التجارية

الأحد ١٨ أكتوبر ٢٠٢٠ العدد ١٣٠٦٥

نموذج إعلان النشرعن التجديد

تعلن إدارة العلامات التجارية عن تقدم وكيل التسجيل / المالك :
ش. كوريا هيدرو اند نيوكلير باور كو.، ليمتد

بنشر طلب تجديد مدة الحماية للعلامة التجارية التالية :

المودعة بالرقم : 155044

بإسم : ش. كوريا هيدرو اند نيوكلير باور كو.، ليمتد

وعنوانة : ، 6 - 386 سيونجدونج - دونج، جيونججو - سي، جيونجسانجبوك – دو، 947 - 780 كوريا

والمسجلة تحت الرقم : 155044

بتاريخ : 2013/04/04

وستظل الحماية نافذة المفعول لمدة عشر

سنوات أخرى اعتباراً من تاريخ 2021/03/29

صورة العلامة :

دولة الإمارات العربية المتحدة
وزارة الاقتصاد
إدارة العلامات التجارية

الأحد ١٨ أكتوبر ٢٠٢٠ العدد ١٣٠٦٥

نموذج إعلان النشرعن التجديد

تعلن إدارة العلامات التجارية عن تقدم وكيل التسجيل / المالك :
ش. كاستريب ال ال سي

بنشر طلب تجديد مدة الحماية للعلامة التجارية التالية :

المودعة بالرقم : 38908

بإسم : ش. كاستريب ال ال سي

وعنوانة : ، 2100 شارع ريكسفورد شارلوت ان سي 28211 امريكا

والمسجلة تحت الرقم : 30630

بتاريخ : 2002/01/22

وستظل الحماية نافذة المفعول لمدة عشر

سنوات أخرى اعتباراً من تاريخ 2020/10/17

صورة العلامة :

دولة الإمارات العربية المتحدة
وزارة الاقتصاد
إدارة العلامات التجارية

الأحد ١٨ أكتوبر ٢٠٢٠ العدد ١٣٠٦٥

تجديد علامة تجارية

رقم الإيداع / الطلب	٥٠٤٣٦
تاريخ الإيداع	٢٠٠٢/١١/١٩
رقم التسجيل	٤١٠٧٧
تاريخ التسجيل	٢٠٠٣/٦/٢٩
اسم الوكيل	الخدمات المتحدة للعلامات التجارية وبراءات الاختراع
اسم الشركة	بارفيومز كريستيان ديور
إدخال الشعار	SO CHEEK
العنوان	٣٣ افينيو هوش ٧٥٠٠٨ باريس ، فرنسا
الاشتراطات	*
تاريخ انتهاء الحماية	٢٠١٢/١١/١٩
رقم الإيصال	
تاريخ الإيصال	

دولة الإمارات العربية المتحدة
وزارة الاقتصاد
إدارة العلامات التجارية

الأحد ١٨ أكتوبر ٢٠٢٠ العدد ١٣٠٦٥

تجديد علامة تجارية

رقم الإيداع / الطلب	٥٠٠٥٣
تاريخ الإيداع	٢٠٠٢/١٠/٢٦
رقم التسجيل	٤٠٥٩٣
تاريخ التسجيل	٢٠٠٣/٥/٢٤
اسم الوكيل	الخدمات المتحدة للعلامات التجارية وبراءات الاختراع
اسم الشركة	بارفيومز كريستيان ديور
إدخال الشعار	DIORSKIN
العنوان	٣٣ افنيو هوش ٧٥٠٠٨ باريس ـ فرنسا
الاشتراطات	*
تاريخ انتهاء الحماية	٢٠١٢/١٠/٢٦
رقم الإيصال	
تاريخ الإيصال	

دولة الإمارات العربية المتحدة
وزارة الاقتصاد
إدارة العلامات التجارية

الأحد ١٨ أكتوبر ٢٠٢٠ العدد ١٣٠٦٥

تجديد علامة تجارية

رقم الإيداع / الطلب	٥٠٠١٧
تاريخ الإيداع	٢٠٠٢/١٠/٢٢
رقم التسجيل	٤٣٢٨٢
تاريخ التسجيل	٢٠٠٣/١١/١
اسم الوكيل	الخدمات المتحدة للعلامات التجارية وبراءات الاختراع
اسم الشركة	بارفيومز كريستيان ديور
إدخال الشعار	ULTIMEYES
العنوان	٣٣ افنيو هوش ٧٥٠٠٨ باريس ـ فرنسا
الاشتراطات	*
تاريخ انتهاء الحماية	٢٠١٢/١٠/٢٢
رقم الإيصال	
تاريخ الإيصال	

محاكم دبي
محاكم دبي الابتدائية

العدد ١٣٠٦٥ بتاريخ ٢٠٢٠/١٠/١٨

اعلان بالنشر

في الدعوى رقم ٣٥٣٩/٢٠٢٠/٦٠ امر اداء

موضوع الدعوى :امر اداء بمبلغ وقدره (٦,٨٠٣,٠٠) درهم اماراتي و ١٢٪ الفوائد القانونية على مبلغ المطالبة من تاريخ الاستحقاق وحتى تمام السداد

طالب الإعلان : المشاريع الالمانية الخليجية المحدودة - صفته بالقضية : مدعي

ويمثله:يوسف حسين محمد صالح السهلاوي - صفته بالقضية : وكيل

المطلوب إعلانه : ١- المثلث للنقل البري العام ش.ذ.م.م - صفته بالقضية : مدعي عليه

مجهول محل الإقامة

موضوع الإعلان : قررت محكمة دبي الابتدائية بتاريخ ٢٠٢٠/٩/٢ اولا:بانفاذ العقد التجاري المبرم بين الطرفين - ثانيا:بالزام المدعي عليها/ المثلث للنقل البري العام ش.ذ.م.م بان تؤدي للمدعية/ المشاريع الالمانية الخليجية المحدودة مبلغ (٦,٨٠٣,٠٠) درهم والفائدة القانونية ٩٪ سنويا من تاريخ الاستحقاق في:٢٠١٩/١١/٢٩ حتى السداد التام والرسوم والمصاريف ومبلغ مائتي درهم مقابل اتعاب المحاماة ، ولكم الحق في إستئناف الأمر خلال ١٥ يوم من اليوم التالي لنشر هذا الاعلان.

رئيس القسم

محاكم دبي
محاكم دبي الابتدائية

العدد ١٣٠٦٥ بتاريخ ٢٠٢٠/١٠/١٨

اعلان أمر أداء بالنشر

تفاصيل الإعلان بالنشر

الى المدعي عليهما / ١- اوشن ماستر ذ.م.م ٢- زين العابدين خاجاه محي الدين

مجهولي محل الاقامة

بما ان المدعي / هيمانت فينكاتاراماني لاليثراج

ويمثله / محمد مرتضى يعقوب مرتضى برهان الهاشمي

قررت محكمة دبي الابتدائية بتاريخ ٢٠٢٠/٩/٩ بالزام المدعي عليهما/ اوشن ماستر ذ.م.م و زين العابدين خاجاه محي الدين بان يؤديا بالتضامن للمدعية/ هيمانت فينكاتاراماني لاليثراج مبلغ ثلاثة مليون درهم والفائدة القانونية ٩٪ سنويا من تاريخ الاستحقاق في:٢٠٢٠/٣/١٠ والرسوم والمصاريف ومبلغ الفين درهم مقابل اتعاب المحاماة

ولكم الحق في إستئناف الأمر خلال ١٥ يوم من اليوم التالي لنشر هذا الاعلان.

رئيس القسم

محاكم دبي
محاكم دبي الابتدائية

العدد ١٣٠٦٥ بتاريخ ٢٠٢٠/١٠/١٨

اعلان بالنشر

في الدعوى رقم ٢٨٥٨/٢٠٢٠/٦٠ امر اداء

موضوع الدعوى :المطالبة بمبلغ وقدره (٣٠٠,٠٠٠) درهم والفوائد القانونية بواقع ١٢٪ سنويا والرسوم والمصاريف ومقابل اتعاب المحاماة

طالب الإعلان : جوتى رامالينجام شيلابيان - صفته بالقضية : مدعي

ويمثله:حسين علي حسن علي البناي - صفته بالقضية : وكيل

المطلوب إعلانه : ١- بيجو كوريان بوليكياكوزيل فيلاكالايل مامين كوريان - صفته بالقضية : مدعي عليه - مجهول محل الإقامة

موضوع الإعلان : قررت محكمة دبي الابتدائية بتاريخ ٢٠٢٠/٧/٣٠ الزام المدعي عليه/ بيجو كوريان بوليكياكوزيل فيلاكالايل مامين كوريان بان يؤدي للمدعي/ جوتى رامالينجام شيلابيان مبلغ وقدره (٣٠٠,٠٠٠) درهم والفائدة القانونية بواقع ٩٪ من تاريخ المطالبة القضائية الحاصل في ٢٠٢٠/٧/٢٢ وحتى السداد التام والرسوم والمصاريف ومبلغ الف درهم مقابل اتعاب المحاماة ، ولكم الحق في إستئناف الأمر خلال ١٥ يوم من اليوم التالي لنشر هذا الاعلان.

رئيس القسم

محاكم دبي
محاكم دبي الابتدائية

العدد ١٣٠٦٥ بتاريخ ٢٠٢٠/١٠/١٨

اعلان بالنشر

في الدعوى رقم ٤١٩٩/٢٠٢٠/٦٠ امر اداء

موضوع الدعوى :المطالبة باصدار الامر بالزام المدعي عليه بسداد مبلغ (١٨,٠٠٠,٠٠٠,٠٠) درهم والرسوم والمصاريف

طالب الإعلان : بنك رأس الخيمة الوطني ش.م.ع - صفته بالقضية : مدعي

المطلوب إعلانه : ١- دليب راهولان - صفته بالقضية : مدعي عليه

مجهول محل الإقامة

موضوع الإعلان : بموجب امر اداء الصادر من بنك رأس الخيمة الوطني ش.م.ع في الدعوى المذكورة اعلاه فانت مكلف بالوفاء بمبلغ (١٨٠٠٠٠٠٠) درهم وذلك خلال ١٥ يوما من تاريخ نشر هذا الاعلان والا فان المحكمة ستتخذ الاجراءات القانونية بحقكم.

رئيس القسم

محاكم دبي
محكمة دبي الابتدائية

العدد ١٣٠٦٥ بتاريخ ٢٠٢٠/١٠/١٨

اعلان بالنشر

في الدعوى ٥٧/٢٠٢٠/١٣٩ تظلم شرعي

موضوع الدعوى : تظلم من من قرار الامر على عريضة (شرعي) رقم ٧٤٥ لسنة ٢٠٢٠ والرسوم والمصاريف

طالب الإعلان / ١- سعيد خميس سعيد علي الحمداني - صفته بالقضية : متظلم

المطلوب إعلانه :١- سهام اجرائي - صفته بالقضية : متظلم ضده - مجهول محل الاقامة

موضوع الإعلان : قد اقام عليكم التظلم المذكورة اعلاه وموضوعه تظلم من قرار الامر على عريضة (شرعي) رقم ٧٤٥ لسنة ٢٠٢٠ والرسوم والمصاريف ، وحددت لها جلسة يوم الاثنين الموافق ٢٠٢٠/١٠/١٩ الساعة ١١,٠٠ ص بقاعة التقاضي عن بعد في مبنى الاحوال الشخصية في منطقة القرهود وعليك بتقديم ما لديك من مذكرات او مستندات للمحكمة قبل الجلسة بثلاثة أيام على الأقل ، وفي حالة تخلفك فان الحكم سيكون بمثابة حضوري.

رئيس القسم

محاكم دبي
محكمة الاستئناف

العدد ١٣٠٦٥ بتاريخ ٢٠٢٠/١٠/١٨

اعلان بالنشر

في الإستئناف رقم ٢٤/٢٠٢٠/٣٦١ استئناف امر اداء

موضوع الإستئناف: إستئناف الحكم الصادر في امر الاداء رقم:١٨٥٦/٢٠٢٠ والرسوم والمصاريف والاتعاب - قبول الاستئناف شكلا - قبول الاستئناف موضوعا والغاء القرار المستأنف والقضاء مجددا الزام المستأنف ضدهما بان يؤدا للمستأنف مبلغ وقدره (٥٤٢,٢٧٥,٧٤) درهم وما يستجد من غرامة تأخيرية بالاضافة الى الفائدة القانونية وقدرها ١٢٪ من تاريخ قيد الدعوى وحتى السداد التام - الزام المستأنف ضدهما بالرسوم والمصروفات ومقابل اتعاب المحاماه

طالب الإعلان : بنك دبي التجاري ش.م.ع - صفته بالقضية : مستأنف

ويمثله : يسلم صالح احمد السعدي - صفته بالقضية : وكيل

المطلوب إعلانهما : ١- خالدة للتصوير - خالده صالح - صفته بالقضية : مستأنف ضده.

مجهول محل الإقامة

موضوع الإعلان : قد استأنف الحكم الصادر بالدعوى رقم ١٨٥٦ لسنة ٢٠٢٠ امر اداء وحددت لها جلسه يوم الاحد الموافق ٢٠٢٠/١١/١ الساعة ١٠,٠٠ صباحا بقاعة التقاضي عن بعد وعليه يقتضي حضوركم او من يمثلكم قانونيا وفي حال تخلفكم ستجري محاكمتكم غيابيا

رئيس القسم

محاكم دبي
محاكم دبي الابتدائية

العدد ١٣٠٦٥ بتاريخ ٢٠٢٠/١٠/١٨

اعلان بالنشر

في الدعوى رقم ٣٧٩١/٢٠٢٠/٦٠ امر اداء

موضوع الدعوى :طلب اصدار امر اداء لالزام المطلوب اصدار الامر ضده بسداد مبلغ وقدره (٣٥٠,٠٠٠) درهم بالاضافة الى الفائدة القانونية بواقع ١٢٪ سنويا من تاريخ الاستحقاق وحتى تمام السداد الفعلي والرسوم والمصاريف

طالب الإعلان : ايه تي اي انترناشيونال لمواد البناء ش.ذ.م.م (سابقا المؤسسة العربية الفنية لمواد البناء - صفته بالقضية : مدعي

المطلوب إعلانه : ١- محمد سفيان اسماعيل ناظم المؤيد العظم- صفته بالقضية : مدعي عليه

مجهول محل الإقامة

موضوع الإعلان : قررت محكمة دبي الابتدائية بتاريخ ٢٠٢٠/٩/١٦ بالزام المدعي عليه/محمد سفيان اسماعيل ناظم المؤيد العظم بان يؤدي للمدعية/ ايه تي اي انترناشيونال لمواد البناء ش.ذ.م.م (سابقا المؤسسة العربية الفنية لمواد البناء مبلغ (٣٥٠,٠٠٠) درهم والفائدة القانونية ٩٪ سنويا من تاريخ الاستحقاق في:٢٠١٨/٧/١ وحتى السداد التام والرسوم والمصاريف ومبلغ خمسمائة درهم مقابل اتعاب المحاماة ، ولكم الحق في إستئناف الأمر خلال ١٥ يوم من اليوم التالي لنشر هذا الاعلان.

رئيس القسم

محاكم دبي
محاكم دبي الابتدائية

العدد ١٣٠٦٥ بتاريخ ٢٠٢٠/١٠/١٨

اعلان بالنشر

في الدعوى رقم ٣٨٨١/٢٠٢٠/٦٠ امر اداء

موضوع الدعوى :المطالبة باصدار الامر بالزام المدعي عليه بسداد مبلغ (٧٩٨٠٠) درهم والرسوم والمصاريف

طالب الإعلان : انترناشيونال هاوس للصناعه ش.ذ.م.م (فرع لشركه انترناشيونال هاوس للتجارة العامة ذ.م.م) - صفته بالقضية : مدعي

ويمثله:حصه سيف سالم سيف الجابري - صفته بالقضية : وكيل

المطلوب إعلانه : ١- شياس رايماراكارافيتل قادرمون- صفته بالقضية : مدعي عليه

مجهول محل الإقامة

موضوع الإعلان : قررت محكمة دبي الابتدائية بتاريخ ٢٠٢٠/٩/٢١ بالزام المدعي عليهما/ليذر ماستر للتنجيد ش.ذ.م.م وشياس رايماراكارفيتيل قادرمون بان يؤديا بالتضامن للمدعية/ انترناشيونال هاوس للصناعه ش.ذ.م.م (فرع لشركه انترناشيونال هاوس للتجارة العامة ذ.م.م) مبلغ (٧٩٨٠٠) درهم والفائدة القانونية ٩٪ سنويا من تاريخ الاستحقاق في:٢٠١٩/٨/٢٠ وحتى السداد التام والرسوم والمصاريف ومبلغ خمسمائة درهم مقابل اتعاب المحاماة ، ولكم الحق في إستئناف الأمر خلال ١٥ يوم من اليوم التالي لنشر هذا الاعلان.

رئيس القسم

محاكم دبي
محكمة التنفيذ

العدد ١٣٠٦٥ بتاريخ ٢٠٢٠/١٠/١٨

اعلان بالنشر

في التنفيذ رقم ٥٨٨٠/٢٠٢٠/٢٠٧ تنفيذ تجاري

موضوع الدعوى : تنفيذ الحكم الصادر في الدعوى رقم:٢٠٢٠/١١٥١ تجاري جزئي، بسداد المبلغ المنفذ به وقدره (١٧٥٧٠,٥٢ درهم) شاملا للرسوم والمصاريف

طالب الإعلان : جو لتأجير السيارات ذ.م.م - صفته بالقضية : طالب التنفيذ

المطلوب إعلانه : ١- شبكة الاغذية العالمية ش.ذ.م.م - صفته بالقضية : منفذ ضده

مجهول محل الإقامة

موضوع الإعلان : قد أقام عليكم الدعوى التنفيذية المذكورة اعلاه والزامكم بدفع المبلغ المنفذ به وقدره (١٧٥٧٠,٥٢) درهم الى طالب التنفيذ أو خزينة المحكمة ، وعليه فان المحكمة ستباشر الاجراءات التنفيذية بحقكم في حالة عدم الالتزام بالقرار المذكور خلال (١٥) يوما من تاريخ نشر هذا الاعلان.

رئيس الشعبة

محاكم دبي
محكمة الاستئناف

العدد ١٣٠٦٥ بتاريخ ٢٠٢٠/١٠/١٨

اعلان بالنشر

في الإستئناف رقم ٣٢٢/٢٠٢٠/٤٠٦ استئناف عقاري

مذكرة إعلان بالنشر (إستئناف)

تفاصيل الإعلان بالنشر

الى المستأنف ضده /١- البروج العقارية - مجهول محل الاقامة بما ان المستأنف / قصي عبدالرزاق زينل العوضي ويمثله:محمد علي جابر صالح الحمادي - وحددت لها جلسه يوم الاربعاء الموافق ٢٠٢٠/١٠/٢١ الساعة ١٠,٠٠ صباحا بقاعة التقاضي عن بعد وعليه يقتضي حضوركم او من يمثلكم قانونيا وفي حال تخلفكم ستجري محاكمتكم غيابيا

رئيس الشعبة

دعوة لحضور اجتماع الخبرة المصرفي

العدد ١٣٠٦٥ بتاريخ ٢٠٢٠/١٠/١٨

في القضية رقم:٣٣٣٣ لسنة ٢٠٢٠ تجاري جزئي الشارقة

المعلن اليهما المدعى عليهما:

١- سانجيرا كومارا باتاجامانا ٢- سيدات سرى فينوت جاماجي

بناء على تكليفنا من قبل محكمة الشارقة الاتحادية الابتدائية - الموقرة لاعمال الخبرة المصرفية في الدعوى اعلاه فقد حددنا يوم الاربعاء الموافق:٢٠٢٠/١٠/٢١ الساعة الحادية عشر صباحا لعقد اجتماع الخبرة المصرفية وذلك أونلاين عبر تطبيق زووم للتزويد ببيانات الدخول على الاجتماع يرجى الاتصال بالخبير على الرقم:٠٥٦٦٨٧٠٨٤٧ ، لذا يطلب حضوركم او من يمثلكم قانونا للاجتماع المذكور مع ارسال نسخة من كافة المستندات المتعلقة بالدعوى

الخبير المصرفي/أمجد دعاس

رقم القيد لدى وزارة العدل ٥١٩

محاكم دبي
محكمة الاستئناف

العدد ١٣٠٦٥ بتاريخ ٢٠٢٠/١٠/١٨

اعلان بالنشر

في الإستئناف رقم ٢٣٣٩/٢٠٢٠/٣٠٥ استئناف تجاري

موضوع الدعوى: استئناف الحكم الصادر في الدعوى رقم ٤٢٦٥-٢٠١٩ والرسوم والمصاريف والاتعاب فقط الجزء الخاص بالمستأنفة وهو ثانيا:بالزام الشركة المدعي عليها الثانية بان تسدد للشركة المدعية مبلغا وقدره (١٦٩,٧١٦,٥٧) درهم مضافا اليه فائدة قانونية بسيطة وقدرها ٩٪ سنويا اعتبارا من تاريخ المطالبة القضائية الحاصل في ٢٠١٩/٢/١٨ حتى تمام السداد والزمت المدعي عليهما بالمصاريف وخمسمائة درهم مقابل اتعاب محاماة ورفضت ما عدا ذلك من طلبات

طالب الإعلان : أبوظبي جي اند بي ذ.م.م - صفته بالقضية : مستأنف

المطلوب إعلانهم : ١- ويل جي اند بي الوطنية ش.ذ.م.م - صفته بالقضية : مستأنف ضده.

مجهول محل الإقامة

موضوع الإعلان : قد استأنف الحكم الصادر بالدعوى رقم ٤٢٦٥/٢٠١٩ تجاري جزئي بتاريخ:٢٠٢٠/٩/٢٨ وحددت لها جلسه يوم الاثنين الموافق ٢٠٢٠/١٠/٢٦ الساعة ١٠,٠٠ صباحا بقاعة التقاضي عن بعد وعليه يقتضي حضوركم او من يمثلكم قانونيا وفي حال تخلفكم ستجري محاكمتكم غيابيا

رئيس القسم

محاكم دبي
محكمة التنفيذ

العدد ١٣٠٦٥ بتاريخ ٢٠٢٠/١٠/١٨

اعلان بالنشر

في التنفيذ رقم ٦٤٩٦/٢٠٢٠/٢٠٧ تنفيذ تجاري

موضوع الدعوى : تنفيذ الحكم الصادر في الدعوى رقم:٢٠١٩/١٢٨٩ تجاري كلي، بسداد المبلغ المنفذ به وقدره (٢٠٨١٢١٧ درهم) شاملا للرسوم والمصاريف

طالب الإعلان : كامب بنان لادارة الفعاليات ش.ذ.م.م - صفته بالقضية : طالب التنفيذ

المطلوب إعلانه : ١- لاما الصحراء للسياحة ذ.م.م - صفته بالقضية : منفذ ضده

مجهول محل الإقامة

موضوع الإعلان : قد أقام عليكم الدعوى التنفيذية المذكورة اعلاه والزامكم بدفع المبلغ المنفذ به وقدره (٢٠٨١٢١٧) درهم الى طالب التنفيذ أو خزينة المحكمة ، وعليه فان المحكمة ستباشر الاجراءات التنفيذية بحقكم في حالة عدم الالتزام بالقرار المذكور خلال (١٥) يوما من تاريخ نشر هذا الاعلان.

رئيس الشعبة

محاكم دبي
محكمة الاستئناف

العدد ١٣٠٦٥ بتاريخ ٢٠٢٠/١٠/١٨

اعلان بالنشر

في الإستئناف رقم ٦/٢٠٢٠/٣٤٦ استئناف التماس اعادة نظر تجاري

موضوع الدعوى : استئناف الحكم الصادر في الالتماس الصادر بالدعوى ٢٠٢٠/٦ التماس اعادة نظر تجاري والرسوم والمصاريف والاتعاب

طالب الإعلان : فيصل سالم سيف سعيد الحوز (كفيل شخصي) - صفته بالقضية : مستأنف

المطلوب إعلانهم : ١- شركة حسين شاه للتجارة العامة ذ.م.م ٢- شهزاد حسين شاه (كفيل شخصي) - صفته بالقضية : مستأنف ضده.

مجهول محل الإقامة

موضوع الإعلان : وحددت لها جلسة يوم الاثنين الموافق:٢٠٢٠/١١/١٦ الساعة:١٠:٠٠ صباحا بقاعة التقاضي عن بعد وعليه يقتضي حضوركم او من يمثلكم قانونيا وفي حالة تخلفكم ستجري محاكمتكم غيابيا

رئيس القسم

محاكم دبي
محكمة دبي الابتدائية

العدد ١٣٠٦٥ بتاريخ ٢٠٢٠/١٠/١٨

اعلان حكم بالنشر

في الدعوى ٢٩٦٦/٢٠٢٠/١٦ تجاري جزئي

موضوع الدعوى : الزام المدعي عليهما بالتضامن والتكافل بان يؤديا للمدعية مبلغ (١٢٣,٤٥٠) درهم مع الفائدة القانونية بواقع ٩٪ من تاريخ اقامة الدعوى وحتى تاريخ السداد شمول الحكم بالنفاذ المعجل بدون كفالة الزام المدعي عليهما بالرسوم والمصاريف ومقابل اتعاب المحاماة

طالب الإعلان / ١-نيرفانا للسفر والسياحة ذ.م.م - صفته بالقضية : مدعي

المطلوب إعلانهم:٢- المقاولون العرب - ابوظبي- صفته بالقضية : المدعي عليه

مجهول محل الاقامة

موضوع الإعلان :قد أقام عليك الدعوى وموضوعها الزام المدعي عليهما بالتضامن والتكافل بان يؤديا للمدعية مبلغ (١٢٣,٤٥٠) درهم مع الفائدة القانونية بواقع ٩٪ من تاريخ اقامة الدعوى وحتى تاريخ السداد شمول الحكم بالنفاذ المعجل بدون كفالة الزام المدعي عليهما بالرسوم والمصاريف ومقابل اتعاب المحاماة. وحددت لها جلسة يوم الثلاثاء الموافق ٢٠٢٠/١٠/٢٧ الساعة ١٢,٠٠ مساءا في قاعة التقاضي عن بعد لذا فأنت مكلف بالحضور أو من يمثلك قانونيا وعليك بتقديم ما لديك من مذكرات او مستندات للمحكمة قبل الجلسة بثلاثة أيام على الأقل

رئيس القسم

محاكم دبي
محكمة التنفيذ

العدد ١٣٠٦٥ بتاريخ ٢٠٢٠/١٠/١٨

اعلان حكم بالنشر

في الدعوى ٦١٩٥١٣٣,٩٧/٢٠١٩/٢٠ تجاري كلي

موضوع الدعوى : المطالبة بالزام المدعي عليه بمبلغ وقدره (١١٠٨٩٦٩,٦٤) درهم والرسوم والمصاريف والاتعاب المحاماة والفائدة ٩٪ من تاريخ الاستحقاق وحتى السداد التام وشمول الحكم بالنفاذ المعجل بلا كفالة

طالب الإعلان / ١-شركة دبيا للصناعات (دي اي جي) ذ.م.م - صفته بالقضية : مدعي

المطلوب إعلانهم : ١-أرابتك وإنشاء سيرفيس جروب . مشروع مشترك - صفته بالقضية : الخصم المدخل

مجهول محل الاقامة

موضوع الإعلان : نعلنكم بان المحكمة حكمت بجلستها المنعقدة بتاريخ ٢٠٢٠/٩/٢٠ في الدعوى المذكورة أعلاه لصالح/ شركة دبيا للصناعات (دي اي جي) ذ.م.م اولا:برفض الدفع المبدى من المدعي عليها بعدم اختصاص المحكمة ولائيا ومحليا بنظر الدعوى - ثانيا:بقبول ادخال كل من/ارابتك للانشاءات ذ.م.م ، ارابتك وانشاء سيرفيس جروب (مشروع مشترك) شكلا - ثالثا:بالزام المدعي عليها والخصمين المدخلين بان يؤدوا بالتضامن للمدعيه مبلغ (مليون وثمانية الاف وستمائة واربعين درهم وثمانية وعشرين فلسا والفائدة القانونية بواقع ٩٪ من تاريخ الاستحقاق الحاصل في ٢٠١٥/١٢/٢١ حتى تمام السداد والزمتهم بالمصروفات وبمبلغ الف درهم مقابل اتعاب المحاماة ورفضت ما عدا ذلك من طلبات. حكما بمثابة الحضوري قابلا للاستئناف خلال ثلاثين يوما اعتبارا من اليوم التالي لنشر هذا الاعلان صدر باسم صاحب السمو الشيخ محمد بن راشد بن سعيد آل مكتوم حاكم دبي وتلى علنا

رئيس القسم

محاكم دبي
محكمة دبي الابتدائية

العدد ١٣٠٦٥ بتاريخ ٢٠٢٠/١٠/١٨

اعلان حكم بالنشر

في الدعوى ١٨٥٢/٢٠٢٠/١٦ تجاري جزئي

موضوع الدعوى : الزام المدعي عليهما بان يؤديا للمدعية مبلغ (٨٠,٢٩٠) الف درهم والفوائد القانونية بواقع ١٢٪ المستحقة اعتبارا من تاريخ الاستحقاق في:٢٠١٨/٧/٩ وحتى السداد التام

طالب الإعلان / ١-شركة مسايف ش.ذ.م.م فرع دبي - صفته بالقضية : مدعي

المطلوب إعلانهم : ١-سوبر ماركت ماجلان المدينة فرع دبي ذ.م.م ٢- ماجالان المدينة هايبر ماركت ش.ذ.م.م - صفتهما بالقضية : المدعي عليهما - مجهولي محل الاقامة

موضوع الإعلان : نعلنكم بان المحكمة حكمت بجلستها المنعقدة بتاريخ ٢٠٢٠/٩/١٦ في الدعوى المذكورة أعلاه لصالح/شركة مسايف ش.ذ.م.م فرع دبي اولا:بالزام المدعي عليها الاولى ان تؤدي الى المدعيه مبلغ وقدره (٣٣,٩٤٩,٨٤) درهم والفائدة القانونية على ذلك المبلغ بواقع ١٢٪ من ٢٠١٨/٧/٩ وحتى تمام السداد - ثانيا:بالزام المدعي عليها الثانية ان تؤدي الى المدعية مبلغ وقدره (٤٦,٣٤٠,١٨) درهم والفائدة القانونية على ذلك المبلغ بواقع ٩٪ سنويا من ٢٠١٨/٧/٩ وحتى تمام السداد والزمتهما بالمصاريف ومبلغ الف درهم مقابل اتعاب المحاماة. حكما بمثابة الحضوري قابلا للاستئناف خلال ثلاثين يوما اعتبارا من اليوم التالي لنشر هذا الاعلان صدر باسم صاحب السمو الشيخ محمد بن راشد بن سعيد آل مكتوم حاكم دبي وتلى علنا

رئيس القسم

الامارات العربية المتحدة
وزارة العدل

العدد ١٣٠٦٥ بتاريخ ٢٠٢٠/١٠/١٨

إعلان منفذ ضده بالنشر

محكمة الشارقة - محكمة التنفيذ المدنية - محمد خالد حسن بن عون العليلي العليلي

اخطار دفع في القضية رقم SHCEXCICOMS2020 /0002656 تجاري

الى المحكوم عليه:محمد خالد حسن بن عون العليلي العليلي

حيث انه بتاريخ قد صدر الحكم المرفق صورة عنه ضدك لصالح المدعي المنفذ/ بنك الامارات دبي الوطني ش.م.ع

في القضية المشار اليها اعلاه

وبما ان المحكوم له المذكور قد تقدم بطلب لتنفيذ الحكم المذكور ودفع الرسم المحدد لذلك وبما ان الحكم المطلوب تنفيذه كالاتي:المجموع الكلي شاملا الرسوم والمصاريف:١٨٧٠١٣ درهم

لذلك انت مكلف بتنفيذ ما جاء في السند التنفيذي المشار اليه اعلاه خلال ١٥ يوما من تاريخ اعلانك/اعلانكم بهذا الاخطار وفي حال تخلفك (م) عن ذلك فان المحكمة ستتخذ بحقك اجراءات التنفيذ الجبري المقررة قانونا.

القاضي/وائل احمد عبدالله

محكمة الشارقة

محكمة التنفيذ المدنية

حكومة دبي
محـــاكم دبـــي

العدد ١٣٠٦٥ بتاريخ ٢٠٢٠/١٠/١٨

إنذار عدلي بالنشر

رقم ٢٠٢٠/٥٧٢٣

المنذر:السيد/زوز هي وانج ، صيني الجنسية يمثله بالوكالة/هاشم ابو القاسم عبداللطيف عبدالغفار ، برقم المحرر (٢٠١٨/١/٢٢١١٧٠)

العنوان:دبي ، البرشاء ١ ، بناية يس بزنس سنتر مكتب رقم ١١٠ ، خلف اللولو هايبر ماركت ومقابل اكاديمية دبي الامريكية ، ت:٠٥٠٦١٦٤١٤٨

المنذر اليهما:١ ستراتيجي ٧٨٦ ديجري م.م.ج/ذ.م.م (مستأجر ٢) شكيل احمد محمد سعيد (محرر الشيكات) - العنوان:دبي ، جي ال تي - بناية لكي بونيت شقة رقم:٢٢١٠ - ت:٠٥٢٢٠٠٠٥٠٧

يخطر المنذر المنذر اليهما بضرورة دفع كامل متأخرات الايجار في مدة أقصاها شهر من تاريخ نشر هذا الانذار او الاخلاء الفوري للمأجور شقة رقم (٢٢١٠) والكائنة بمنطقة جي ال تي وتسليمها خاليه من الشواغل للمنذر والا سيضطر المنذر لاتخاذ الاجراءات القانونية اللازمة ضد المنذر اليهما مع الزامهما بجميع المصروفات والرسوم القضائية وفوائد التأخير واتعاب الحاماة وبدل العطل والضرر.

الكاتب العدل

حكومة دبي
دائرة التنمية الاقتصادية

العدد ١٣٠٦٥ بتاريخ ٢٠٢٠/١٠/١٨

شهادة بالتاشير في السجل التجاري- بتعين مصفي

اسم المصفي : ار ايه ايه لمراجعه الحسابات

العنوان : مكتب رقم ١٤٠١ ملك بيينافيستا ديفيلوبمينت ليمتد - الخليج التجاري- هاتف : ٠٤٥٦٦٧٤٧٣ فاكس : ٠٤٢٩٥٥٧٢٨

بموجب هذا تعلن دائرة التنمية الاقتصادية بدبي بأنه قد تم تعيين المصفي المذكور أعلاه لتصفية **ايماج ستار لتنظيم المعارض ش.ذ.م.م** وذلك بموجب قرار محاكم دبي بتاريخ ٢٠٢٠/٩/٢٣ والموثق لدى كاتب العدل محاكم دبي بتاريخ ٢٠٢٠/٩/٢٣ وعلى من لديه أي اعتراض أو مطالبة التقدم إلى المصفي المعين في مكتبه الكائن بدبي على العنوان المذكور أعلاه، مصطحباً معه كافة المستندات والأوراق الثبوتية وذلك خلال (٤٥) يوماً من تاريخ نشر هذا الإعلان

دائرة التنمية الاقتصادية

حكومة دبي
دائرة التنمية الاقتصادية

العدد ١٣٠٦٥ بتاريخ ٢٠٢٠/١٠/١٨

شهادة بالتاشير في السجل التجاري- بانحلال شركة

اسم الشركة : ايماج ستار لتنظيم المعارض ش.ذ.م.م

العنوان : مكتب رقم ٧ ملك شركه البحري والمزروعي التجاريه ش.ذ.م.م - الخبيصي - الشكل القانوني : ذات مسؤولية محدودة ، رقم الرخصة : ٧٩٨٨٦٢ رقم القيد بالسجل التجاري : ١٣٢٥٠٧٨ بموجب هذا تعلن دائرة التنمية الاقتصادية بدبي بأنه قد تم التأشير في السجل التجاري لديها بإنحلال الشركة المذكورة أعلاه ، وذلك بموجب قرار محاكم دبي بتاريخ ٢٠٢٠/٩/٢٣ والموثق لدى كاتب العدل محاكم دبي بتاريخ ٢٠٢٠/٩/٢٣ وعلى من لديه أي اعتراض أو مطالبة التقدم إلى المصفي المعين **ار ايه ايه لمراجعه الحسابات** العنوان : مكتب رقم ١٤٠١ ملك بيينافيستا ديفيلوبمينت ليمتد - الخليج التجاري- هاتف : ٠٤٥٦٦٧٤٧٣ فاكس : ٠٤٢٩٥٥٧٢٨ مصطحباً معه كافة المستندات والأوراق الثبوتية وذلك خلال (٤٥) يوماً من تاريخ نشر هذا الإعلان

دائرة التنمية الاقتصادية

مذكرة اعلان المدعي عليهم بالنشر
للحضور أمام الخبرة

العدد ١٣٠٦٥ بتاريخ ٢٠٢٠/١٠/١٨

بالدعوى رقم:٢٠٢٠/١٧٧٧ تجاري كلي - عجمان

الى المدعي عليهم/شركة الامارات للرخام ذ.م.م

كميل سلمان أبو غانم سلمان أبو غانم

نحيطكم علما بانه تم انتدابنا خبير حسابي بالقضية اعلاه والمرفوعة ضدكم من/شركة انفنشن ستيل اندستريس ذ.م.م والتي تطالب فيها بضم ملف امر الاداء رقم:٢٠١٩/٢٥٧٣ وتحديد اقرب جلسه الى نظرها واعلان المدعي عليهم وتكليفهم بالحضور لسماع الحكم بالزامهم على وجه التضامن والانفراد مبلغ وقدره (٢٠٤٦١٩٣) درهم والفائدة القانونية بواقع ٩٪ من تاريخ تسجيل الدعوى وحتى تمام السداد مع الزام المدعي عليهم بالرسوم والمصاريف واتعاب المحاماة مع شمول الحكم بالنفاذ المعجل بلا كفالة وعليه فانتم مكلفون بالحضور او من يمثلك قانونا اجتماع الخبرة المقرر عقده الاحد الموافق:٢٠٢٠/١٠/٢٥ الساعة الثانية عشر ظهرا وذلك بمكتب الخبير المنتدب الكائن دبي - الخليج التجاري - بجوار برج اون امنيات - برج بريسم - الطابق الثامن - مكتب ٨٠٥ - احمد الحوسني لتدقيق ، يرجى الحضور بالموعد والمكان المحدد واحضار المستندات المؤيدة لدفاعكم بالدعوى علما بانه في حال تخلفكم عن الحضور فان الخبرة ستباشر اعمالها وفقا للصلاحيات المخولة لها قانونا للتواصل ٠٥٢٨٧٣٤٢٢٦

الخبير الحسابي/عادل عبد الجبار آل علي

رقم القيد:٥٧٧

•• دبي -د. محمود علياء

عقدت في ندوة الثقافة والعلوم ندوة بعنوان "تراث الإمارات في المشهد العالمي" حضرها بلال البدور رئيس مجلس الإدارة ود. حصة لوتاه ود. نجاة مكي وسعيد النابودة وإبراهيم الهاشمي وريم الكمالي وعلي المغني ود. حمد بن صراي ونخبة من المهتمين .

قدم للندوة الشاعر خالد البدور معرفاً بالباحثين د. عائشة بالخير خبيرة البحوث والتراث الإماراتي، مستشارة التراث في الأرشيف الوطني بالإضافة إلى كونها محاضرة وكاتبة وخبيرة في التراث الشفاهي، وعملت باحثة زائرة في جامعة هارفارد وحاصلة على الدكتوراة من جامعة اكسترا، ممثل الإمارات في المجلس الدولي للموسيقى التقليدية.

تراث الإمارات في المشهد العالمي في ندوة الثقافة والعلوم

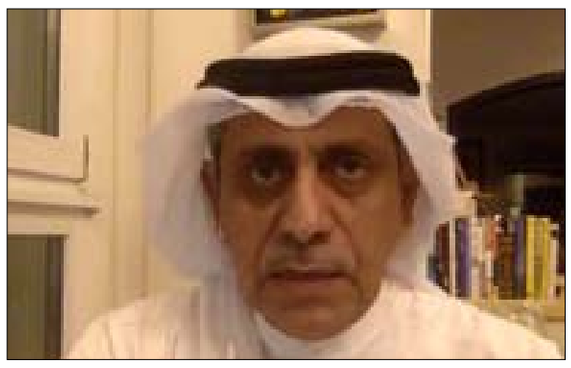

د. عبدالعزيز المسلم كاتب وباحث ومستشار يشغل منصب رئيس معهد الشارقة للتراث. حاصل على الدكتوراة في التاريخ والتراث، كاتب في عدد من الصحف والمجلات الإماراتية والدوريات والمجلات العربية، ارتبط اسمه بالتراث الثقافي والحكايات الشعبية، منذ منتصف الثمانينات. أعاد كتابة عدد كبير من الحكايات الإماراتية، كما كتب عدد من الدراسات والأبحاث في التراث الثقافي، كان له دور في مجال التراث الثقافي محليا وعربيا ودولياً، مثل الإمارات في منظمات دولية مثل اليونسكو الوايبو الإيكروم ايرسيكا.

وتساءل عن تعريف التراث الشفاهي الثقافي، ومفهوم جمع التراث الثقافي وإيجاد أرشيف حاضر له والجهود المقدمة،

وعلقت د. عائشة بالخير أنه عند الحديث عن تدوين التاريخ الشفاهي لابد من الرجوع إلى مفهوم المشافهة بدءًا بحفظة القرآن، وحفظ الأنساب والأمثال والحكاية الشعبية والخراريف التي تناقلتها الذاكرة من جيل إلى جيل، وهناك إصدارات واجتهادات كثيرة توثق ذلك.

ولكن التدوين الرسمي بدء منذ قيام الدولة بتوجيهات المغفور له الشيخ زايد بن سلطان آل نهيان -طيب الله ثراه-بضرورة توثيق وتدوين تراث الإمارات سواء الموجود في أدب الرحالة أو الوثائق الرسمية التي يتم عليها باعتباره جزء مكمل لتاريخ الإمارات، وقرر المغفور له في السبعينيات تأسيس لجنة التراث والتاريخ يترأسها الشيخ محمد الخزرجي بعد قيام المغفور له الشيخ زايد برحلة إلى الهند ووجد معظم الألعاب الشعبية هناك موثقة ومحفوظة وتتشابه مع الألعاب الشعبية الإماراتية، فقرر تدوين الموروث وبدأت اللجنة في التوثيق والتدوين وإصدار الكتب والنشرات.

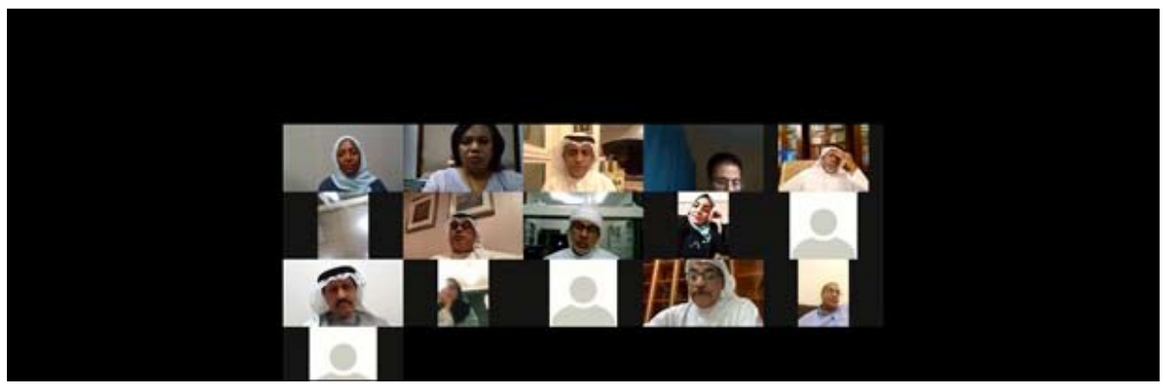

وأكدت د. عائشة أن المغفور له الشيخ زايد كان حريصاً عندما يزوره مواطنون في مجلسه، أن يدونوا ويسجلوا شفاهاً ما في ذاكرتهم من معلومات في مختلف المجالات، وبعدها بدأت جريدة الاتحاد تنشر فنجان قهوة وظهور جهود باحثين مثل د. عبدالله الطابور ود. فالح حنظل في تدوين التاريخ الشفاهي، حتى أصدر صاحب السمو الشيخ خليفة بن زايد آل نهيان رئيس الدولة -حفظه الله- القانون رقم (7) في سنة 2008 والذي ينص على إنشاء الأرشيف الوطني يشمل أرشيف شفاهي يجمع المعلومات التي يتم تسجيلها بالصوت والصورة لتستكمل مواد غائبة لم تدون في الأصل وتضم لمقتنيات الأرشيف بعد توثيقها.

وقد ارتأى الأرشيف توثيق التاريخ بمنهجية علمية من خلال التعاون مع جامعة بارلكي التي بدأت منذ عام 1860 بتدوين التاريخ الشفاهي وبعد دراسات ميدانية وضعت منهجية علمية لعمل الأرشيف الوطني، وكان يتم استقطاب الرواة عبر العلاقات الشخصية وترشيحات الأشخاص. بالإضافة إلى مرافقي الشيخ زايد -طيب الله ثراه- والذين يعتبرون شهوداً على العصر في كل المجالات.

وأضافت بعد اكتساب الخبرة العملية بدأ الأرشيف الوطني المشاركة في المؤتمرات والمهرجانات المسابقات والجوائز الدولية، والتي أكسبتهم الكثير حتى إن الأرشيف وكل له تمثيل قارة آسيا في أحد المؤتمرات. وأصبح للأرشيف الوطني موقعاً على المنصات العربية في غالبية جمعيات التاريخ الشفاهي العالمي.

ويحرص الأرشيف أن يكون جامع المادة باحثاً شاملا يسجل ويدون ويحرر ويوثق. ولم يتم فصل التاريخ عن التراث باعتبار أن التاريخ والتراث تسجيل للوقائع والأحداث غير القابلة للفرز. وتم جمع الكثير من الوثائق والصور والروايات لأحداث تاريخية وشخصيات لها تأثيرها المجتمعي بالإضافة إلى فهم التركيبة القيمية للمجتمع والمترسخة منذ البدايات من مفهوم السلام والتسامح والأمن والأمان، فكان الترهيب ممنوع ويعاقب عليه من شيوخ القبائل. كما حافظ الجمع الشفاهي على مفردات اندثرت لا تعرفها الأجيال الجديدة مما ساعد على حفظ الموروث الشعبي وذاكرة المكان. وختمت قائلة أن ظروف وباء كورونا جعلت غالبية المؤسسات تواكب الأحداث وسيكون للأرشيف الوطني تطبيقات ذكية أكثر فعالية مع المتلقي، بالإضافة إلى تخصيص جائزة للمؤرخ الشاب تشجيعا للطلبة لكتابة التاريخ وتدوينه، فأرشيف الخليج العربي الرقمي يضم عددا هائلا من الوثائق والمواد العلمية التي ستتوفر عبر المنصات الرقمية.

وأكد د. عبدالعزيز المسلم أن تجربته الشخصية في مجال التراث بدأت عام 1983 وكنت طالباً من خلال مشروع جمع ميداني مختص بالشعر الشعبي توثيقاً لتراث شعراء الإمارات مثل الخضر وعلي بن مكتوم، وفي عام 1985 التحقت بالدورة التدريبية الأولى لتأسيس باحثين في تراث الخليج من قبل مركز التراث الشعبي لدول الخليج العربية وكنت أول إماراتي يتخرج من الدولة في مجال جمع التراث ومنذ هذا الوقت وحتى الآن أعمل في هذا المجال وشاركت في مشروعات محلية وإقليمية ودولية، إلا أن أهم العوائق هي دخول الإعلام في مجال التراث حيث بدأ التظاهر وانتهى الصدق، حيث بدأ الإعلام بالدفع المادي مما أفسد عدد من الرواة والمؤديين الشعبيين والحرفيين لأنهم سلعوا الرواية، وهذا ما يتعارض مع الباحثين الجادين، ولكن برعاية ودعم صاحب السمو الشيخ الدكتور سلطان بن محمد القاسمي حاكم الشارقة الذي خصص للرواة رواتب شهرية ورعاية تامة.

وقد تدرجت في العمل حتى أصبحت رئيس دائرة ونعمل على التراث الثقافي بشموليته والتي يمثل التاريخ الشفاهي جزء منها، ونعمل سنويا على الجمع الميداني والذي ينتهي بملتقى الراوي ويتم فيه تكريم الرواة والإخباريين، فالرواة مقسمين إلى (رواة – إخباريون – أدلاء) ولكل منهم مستوى في المعلومة والخبرة والمكافأة واعتماد الرواية.

وأكد على اهتمام الشارقة بالفنون الشعبية الأدائية فأسست فرقة الشارقة للفنون الشعبية ومركز الحرف والمهن الشعبية، ولا يقتصر الرواة على الشارقة ولكن على مستوى دولة الإمارات ويتم التكريم على مستوى الرواة في كل أنحاء العالم.

بالإضافة إلى جائزة الشارقة الدولية للتراث الثقافي والتي تهتم بحملة الموروث الثقافي، وهناك اتصال بالمنظمات الدولية وقد افتتح صاحب السمو الشيخ سلطان قبل عام مركز الشارقة الدولي لمنظمات التراث الثقافي لإضفاء الجانب الدولي على العمل الثقافي.

وأشار إلى أنه يوجد حوالي 300 إصدار حول التراث الثقافي ومترجمة لعدة لغات (البرتغالية والاسبانية والإنجليزية...). بالإضافة إلى كثير من الاتفاقيات الدولية مع الجامعات ومراكز التراث الثقافي.

وأشار د. حمد بن صراي أن التعامل مع التاريخ الشفاهي مرهق لأن الباحث يسارع من مكان إلى آخر ويلاحق الراوي مع اعتذارات كثيرة من الرواة، وكذلك المكافآت المادية للرواة والتي تكون عبئا على الباحث في بعض الأحيان. بالإضافة إلى عدم إدراك كبار السن بأهمية التدوين أو التوثيق، وعلى الرغم من ذلك هناك الكثير من الفوائد المترتبة على حفظ الموروث الشفاهي.

وأكد بلال البدور أن لجنة التراث والتاريخ في بدايتها كانت برئاسة المغفور له أحمد بن سلطان بن سليم وبعد وفاته ترأسها الشيخ محمد الخزرجي، وبالنسبة لجهود العمل في مجال جمع التراث الشفاهي هناك الكثير من الباحثين عملوا مع مركز الخليج للتراث الشعبي، وبعد إغلاقه في عام 2004 قامت وزارة الثقافة الإماراتية بإعداد برنامج لتدريب الجامعيين وكان يقدم دبلوماً للخريجين.

وفيما يخص المتاعب مع الرواة أكد أهمية التعاون مع أهمية تنسيق العمل بين مؤسسات جمع التراث في كل الإمارات لتسهيل مهمة الجمع على الباحث ويتم تلافي المشكلات والمتاعب، أهمية تنسيق العمل بين مؤسسات جمع التراث.

وفيما يخص جمع التراث تساءل لماذا لا تخصص أبحاث التخرج لطلبة كليات الآداب في مجال جمع التراث كل في مجال تخصصه، وتوضع استراتيجية للجمع.

وختم المشاركون بأهمية إدراج تراث الإمارات في المناهج التعليمية من خلال المتخصصين من الباحثين وأبناء الدولة.

بعد خمسة أيام احتفت فيها مؤسسة (فن) بالإبداعات السينمائية

«الفن يجمعنا» تختتم فعالياتها بفنون صناعة الرسوم المتحركة وتقنيات التصوير بالضوء

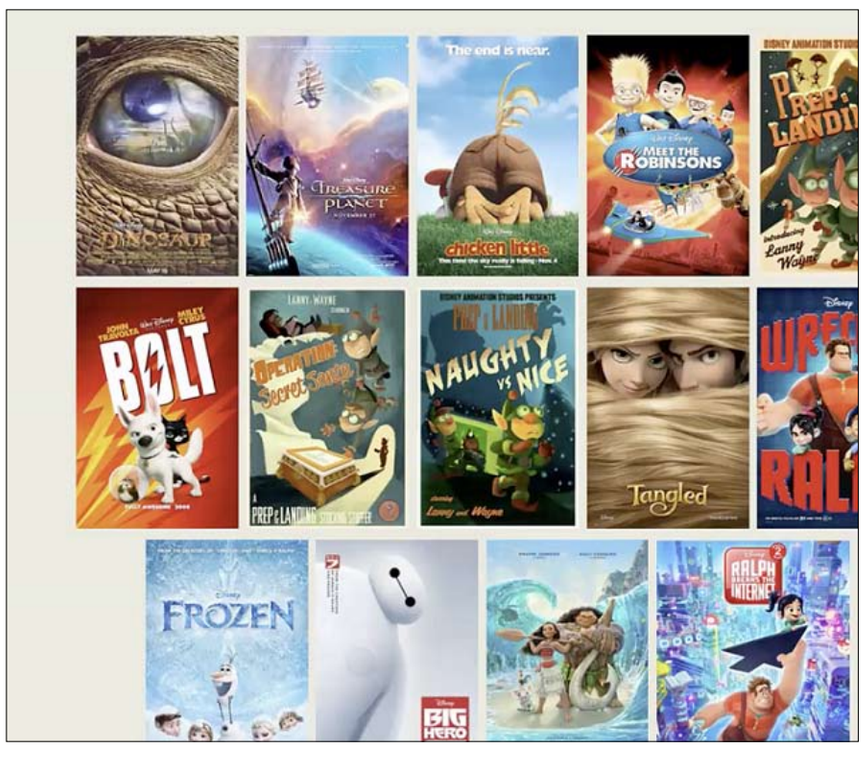

•• الشارقة-الفجر:

اختتمت فعالية "الفن يجمعنا" التي أطلقتها مؤسسة (فنّ) المعنية بتعزيز ودعم الفن الإعلامي للأطفال والناشئة في الإمارات، أمس الأول الجمعة، برنامجها الذي استمر على مدى خمسة أيام، بثلاث ورش متخصصة في فنون صناعة الرسوم المتحركة، وتقنيات التصوير الفوتوغرافي المبتكرة.

وحملت أولى الورش التي عقدت (عن بعد)، عنوان "الرسوم المتحركة في ديزني: تحويل الشخصيات إلى حقيقة"، وقدمتها آمي سميد، رئيسة قسم الرسوم المتحركة في شركة "والت ديزني أنيميشن ستوديوز" الشهيرة، حيث تعرف فيها الأطفال على عالم الرسوم المتحركة الساحر وأسراره.

وخلال الورشة التي نظمتها (فنّ) بالتعاون مع مدينة الشارقة للإعلام (شمس) بصفتها الشريك الذهبي، قدمت سميد شرحاً تفصيلياً للمشاركين حول الفرق بين الومضات السريعة والبطيئة في صنع الأفلام، كما استعرضت أمامهم آلية صناعة فيلم رسوم متحركة بدءاً من رسم القصة، ثم تحديد ملامح الشخصيات واختيار الخلفيات وإدخال التحسينات الملائمة على الصور، وصولاً إلى بناء الشخصيات على شكل منحوتات كاملة في قسم بناء الشخصيات، وأخيراً بناء هياكل رقمية لتحريك الشخصيات، حيث يتم تنفيذ كل خطوة في هذه العملية في قسم متخصص .

وقالت سميد: "يستغرق بناء الشخصيات حوالي عام فيما تحتاج عملية الإنتاج إلى فترة تتراوح بين سنتين إلى خمس سنوات، إذ يتوجب على الرسام أن يعمل بدقة ويدخل في أعماق الشخصية حتى يتمكن من تحركيها بشكل صحيح، وغيرها من التفاصيل، ويكمن السرّ هنا في الحفاظ على طابع بسيط للشخصية والابتعاد عن التعقيد».

يشار إلى أن سميد بدأت العمل مع شركة ديزني منذ تخرجها من كلية الفنون، حيث أسهمت تجربتها في استوديو الرسوم المتحركة في إثراء معارفها وتنمية مهاراتها إلى أن حصلت على فرصتها الذهبية في فيلم "تشيكن ليتل" في عام 2005، ضمن برنامج تدريبي شاركت فيه، لتكمل مسيرتها الإبداعية في سلسلة من أروع أفلام الرسوم المتحركة مثل "فروزن" و"تانجلد" و"عائلة روبنسونز"، و"موانا" وغيرها.

أساسيات فن تصوير الفيديو

وقدمت خبيرة التصوير آريا شيترا، من "نادي نيكون لتعليم التصوير للأطفال" للمشاركين الصغار ورشة عمل بعنوان "أساسيات تصوير الفيديو"، تعرفوا فيها على أهمية الضوء في تحسين جودة التصوير، حيث قالت: "يعتبر التصوير بوجود الضوء الطبيعي أصعب منه في حالة الأضواء الاصطناعية، كما يجب أن يكون مصدر الضوء والألواح العاكسة (وهي عادةً ألواح بيضاء) متقابلين، ومن ناحية أخرى، تعتبر الخلفية مهمة للغاية في التركيز على الموضوع أو المنتج الذي يتم تصويره، إذ يمكن أن تؤدي الخلفية المزدحمة إلى إبعاد التركيز عن الموضوع الأساسي».

وأضافت شيترا: "يعتبر المنظور عنصراً أساسياً في تصوير الفيديو الاحترافي، وعلى المصور أن يضع خطة مسبقة للطريقة والوضعية الأفضل لعرض المنتج أو الموضوع، وتحديد عدد اللقطات المطلوبة لإظهاره من جميع الجوانب».

أسرار التصوير الضوئي والرسم بالضوء

وقدم المصور الأمريكي ريان باليس للأطفال جلسة خاصةً بعنوان "أسرار التصوير الضوئي والرسم بالضوء"، تعرفوا خلالها على تقنيات DIY للأعمال اليدوية "افعلها بنفسك" إلى جانب عدد من النصائح والحيل التقنية لالتقاط صور فريدة باستخدام الأشياء المتواجدة في المنزل.

واستعرض باليس أمام الأطفال عدداً من الحيل الفنية في التصوير مثل وضع الكاميرا على منشفة أو قطعة قماش، أو على أي سطح مستو طويل وسحبها لصنع الإحساس بالحركة، أو رسم شمس (بحجم عدسة الكاميرا) بقلم ملون على كيس قابل للإغلاق، حيث تساعد أشعة الضوء التي تمر من خلاله عند سحبه فوق عدسة الكاميرا، على منح موضوع الصورة هالةً مضيئةً، كما بيّن لهم طريقة استخدام الفازلين حول حواف مرشح الأشعة فوق البنفسجية ووضعه على العدسة للحصول على تأثير الضباب عند التصوير، أو صنع بركة ماء للحصول على صور منعكسة، ووضع قرص مضغوط (سي دي) قديم أسفل العدسة لإضفاء الحركة على الضوء المستخدم.

واختتم باليس قائلاً: "يمكن أن تؤدي الحيل البسيطة مثل استخدام الأضواء الصغيرة أو المصابيح المضيئة أو حتى الهاتف المحمول وتحركيها يدوياً أثناء التعريض الضوئي الطويل إلى تأثيرات تشبه الرسم بالضوء ما يمنح الصور طابعاً فريداً ومتميزاً».

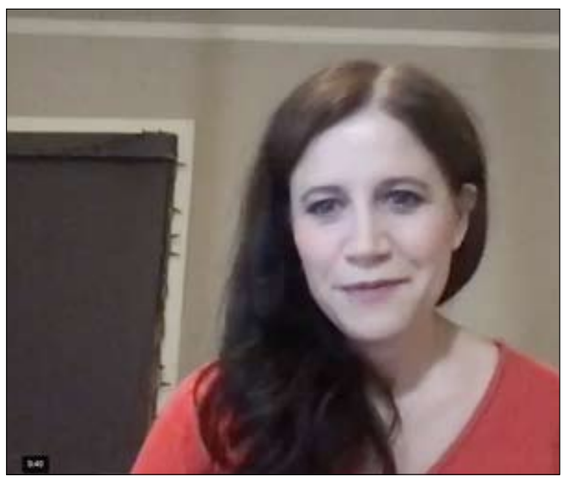

تطلّ الممثلةُ اللبنانية رولا حمادة في أحْدث أعمالها (من الآخِر)، حيث تلعب شخصية امرأة مُصابة بسرطان الثدي، في دورٍ تؤديه بحنكةٍ وذكاء وحرفية عالية، واستطاعت من خلاله أن تنقل معاناة المرأة مع هذا المرض. حمادة، تطرقت في هذا الحوار إلى التحولات الجديدة في المشهد الدرامي، موضحة أنه لم يعد الاعتماد على التلفزيون وحده، بل إن المنصات الإلكترونية المدفوعة دخلت هي الأخرى على خط المشاهدة، (وبأن هناك مسلسلات تُصوّر خصيصاً للمنصات، ويمكن عرْضها ومشاهدتها في أي وقت).

السوق الدرامي بشكل عام ليس في أفضل أحواله، بسبب (كوفيد 19-)

رولا حمادة: في (من الآخِر) نقلت معاناة المرأة مع مرض سرطان الثدي

• هل أنتِ سعيدة لأن (من الآخِر) يُعرض حالياً ولم يُتح بثه في الموسم الرمضاني الفائت؟

- صحيح، كان يفترض أن يُعرض هذا العمل في رمضان الفائت ولكن بسبب جائحة (كورونا) أَوْقَفْنا التصوير، وما لبثنا أن أكملناه عندما سمحوا لنا بذلك.

حال (من الآخِر) كحال كل الأعمال التي توقفت بسبب (كورونا) والتي يتم عرْضها حالياً على الشاشات، قبل الموسم الرمضاني 2021 الذي ستُخصص أعمال جديدة له.

وأنا سعيدة جداً لأن (من الآخِر) يُعرض حالياً بعد كل الظروف التي يمر بها لبنان، كما أنني سعيدة لأن عرْضه تَزامن مع شهر التوعية من سرطان الثدي وأنا ألعب دور مصابة بهذا المرض الخبيث.

• كثيرون نعوا الدراما اللبنانية وتَبَيَّنَ العكس بوجود عشرات الأعمال التي تُنتج وتُصوّر حاليا للعرض عبر الشاشات أو المنصات. هل ترين أن المنصات أنقذت الدراما اللبنانية من التراجع إنتاجياً؟

- بالفعل، والناس يتابعون المنصات.

هناك تحوّل في المشهد الدرامي على مستوى العالم العربي، ولم يعد الاعتماد على التلفزيون وحده، بل أيضاً على المنصات المدفوعة والكمبيوتر، وهناك مسلسلات تُصوّر خصيصاً للمنصات ويمكن عرْضها ومشاهدتها في أي وقت، وهذا الأمر يتيح فرصاً أوْسع لمتابعتها من عدد أكبر من الناس.

إلى ذلك، نلاحظ أن هناك تقليلاً في عددِ الحلقات، وهذا يعني بذل جهد أكبر على كل حلقة، فهي تُكتب بشكل مكثف وتُنفذ بشكل جيد، وهذا يعني أن النوعية تصبح أفضل، ما يصب في مصلحة الدراما، لكن يجب الفصل بين هذه الأعمال وبين المسلسلات التلفزيونية الطويلة، ولذا أقول إن الأعمال محدودة الحلقات تشكل إضافةً وتعطي فسحة لفرص عملٍ جديدة.

• هل هذا يعنيٍ أن ما يحصل خالَفَ توقعات الفنانين اللبنانيين، الذين بدوا متشائمين تجاه وضع الدراما اللبنانية؟

- علينا أن ننتظر وألا نتسرع في أحكامنا. المشكلة لا تتعلق بأزمة فيروس كورونا فحسب، بل بالوضع الاقتصادي الصعب الذي نتج من (كورونا).

وإذا استثنينا السوق اللبناني الذي لا يمكن الاعتماد عليه في الإنتاج الدرامي، فسنجد أن السوق الدرامي بشكل عام ليس في أفضل أحواله، بسبب (كوفيد 19-).

علينا عدم التسرع والقول إن كل شيء بألف خير، لأننا لا نعرف ماذا يمكن أن يحصل.

التفاؤل موجود ولكنني لا أريد المبالغة في التوقعات لأننا معتادون على الصدمات.

• هل تحضّرين لعمل جديد لرمضان المقبل؟

- كلا.

من جهتي لم أتلقَ أي عرض.

• تغريداتك على (تويتر) مميزة ووطنية وتؤكد أنك لست منحازة لجهة سياسية معينة؟

- وهذا هو المطلوب. وظيفتي ليست الانحياز لجهة سياسية معينة على حساب جهة سياسية أخرى، بل الوقوف مع الناس وأوجاعهم. وإذا تمكّنتُ من الوصول لهذا الأمر فهذا جيّد، لأنه هو المطلوب.

• هل ترين أن الفنانين اللبنانيين يقومون بأدوارهم بشكل صحيح في ظل الأزمات التي يمرّ بها لبنان حالياً؟

- غالبية الفنانين يتحدّثون عن وجع الناس.

قبل عام، هناك فنانون لم يشاركوا بتعليقات على مواقع (السوشيال ميديا)، وما لبثوا أن أثبتوا وجودهم بقوة أخيراً، لأن الوجع يصيب كل الناس، وكذلك الفقر والبطالة وأيضاً مشاكل الكهرباء والماء والفساد الذي قَتَلَ حياتنا.

نحن لسنا في مكان والناس في مكان آخَر، وخصوصاً أن هناك مَن يظن أن الفنان يعيش في برج عالٍ، وهم مخطئون تماماً ولا يعرفون أي شيء من الحقيقة، وأننا مثلهم وحالنا كحالهم.

• لكنّ هناك فنانين يعيشون في أبراج عالية؟

- وكم تبلغ نسبتهم؟ اثنان، ثلاثة أو عشرة؟ وماذا عن البقية؟ أنا أقصد بكلامي الممثلين فقط.

"الصندوق الأسود" يكسر سوء حظ منى زكى فى السينما 4 سنوات

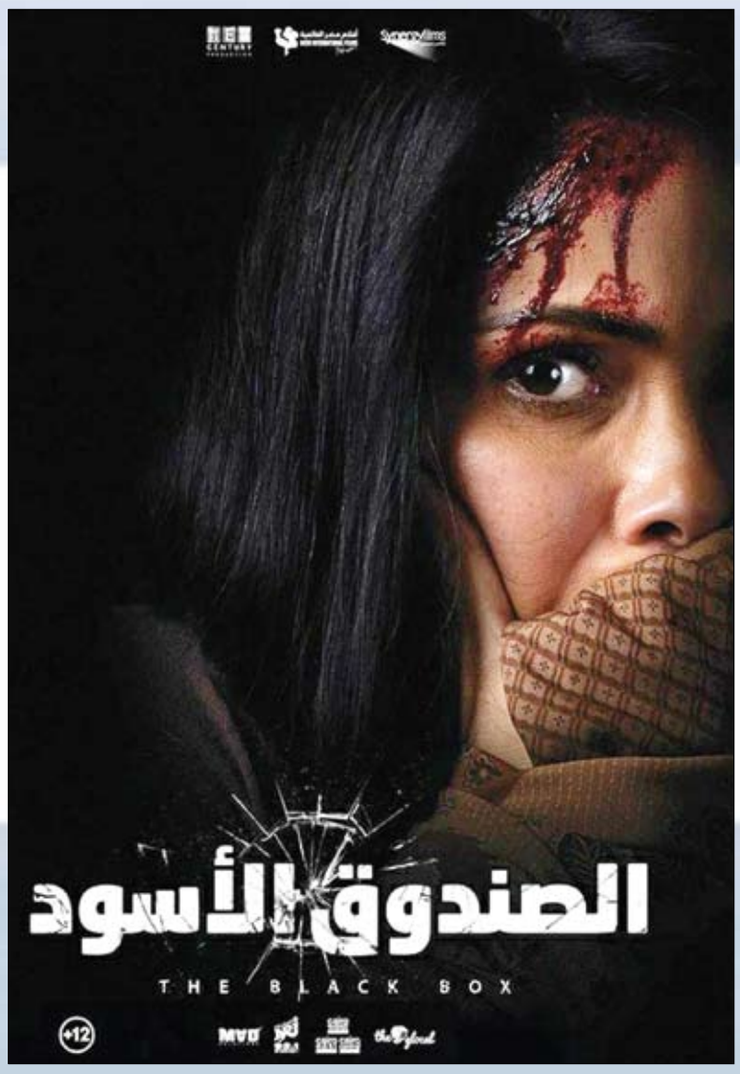

تنتظر النجمة منى زكى طرح فيلمها الجديد "الصندوق الإسود" فى دور العرض السينمائية خلال الفترة المقبلة، حيث بدأ القائمون على الفيلم فى عمليات الدعاية على مواقع السوشيال ميديا، سواء بطرح البرومو الأول الذى كشف عن طبيعة الأحداث أو الأفيش الذى الذى تصدرته بطلة العمل منى زكى وظهرت فيه وقد غلف نظرتها المتوجسة شعور بالخوف، وذلك بعد أن تعرضت لهجوم جسدي عنيف.

الفيلم من قصة وإخراج محمود كامل وسيناريو وحوار أحمد الدهان وهيثم الدهان، وبطولة منى زكي، محمد فراج، مصطفى خاطر وشريف سلامة وأسماء جلال، وتدور الأحداث حول "ياسمين"، حيث يكسر سكون أحد الليالي الهادئة في حياتها اقتحام غريبين منزلها في مهمة مصيرية لسرقة شيءٍ مهم، تحاول ياسمين الفرار منهم ولكن بلا جدوى، فإلى أي مدى ستتمكن من الصمود؟ هكذا تدور أحداث فيلم الإثارة.

الفيلم يعيد منى زكى إلى السينما بعد غياب 4 سنوات ويكسر سوء الحظ الذى لازمها على مدار هذه السنوات وجعلها تغيب عن المشاركة فى أى أفلام حيث كان آخر أعمالها فيلم "من 30 سنة" مع أحمد السقا وشريف منير ونور وميرفت أمين وصلاح عبد الله وتأليف أيمن بهجت قمر وإخراج عمرو عرفة، وتم عرضه عام 2016 ومنذ هذا الفيلم ومنى بعيدة عن الأعمال الفنية.

وارتبطت منى زكى بأكثر من مشروع سينمائى خلال السنوات الماضية ولكن لم تكتمل هذه المشروعات، حيث كانت قد تعاقدت على بطولة فيلم بعنوان "3 شهور" عام 2017 مع أحمد السقا وإخراج محمد سامى ولكن الفيلم أيضاً توقف بعد تصوير يومين وتم الغائه تماماً، وبعدها تلقت منى عرضاً لمشاركة السقا مرة أخرى فى فيلم جديد بعنوان "ترانيم ابليس" تأليف محمد سيد بشير وإخراج أحمد نادر جلال ويشارك فى بطولته مصطفى شعبان وبالفعل ووافقت منى زكى ولكن الفيلم تعرض لسلسلة من تأجيلات التصوير وتوقف.

وبدأت منى زكى تصوير فيلم بعنوان "العنكبوت" العام الماضى مع أحمد السقا أيضاً وتم تصوير معظم احداثه وتوقف بعد ذلك بسبب انغشال ابطاله بمسلسلاتهم الرمضانية هذا العام وبعد ذلك استمر التوقف بسبب كورونا رغم أن المتبقى فيه مشاهد معدودة ليكون الفيلم على موعد مع اطلاقه فى السينمات العام المقبل، ليكون "الصندوق الاسود" هو الذلا كسر سوء حظ منى زكى فى السينما ويعيدها إليها بعد غياب.

منوعات الفجر

طرق تعقيم الملابس بدون غسلها

لا تغفل الأمّ عن الاهتمام بتعقيم ملابس أفراد أسرتها، بغية حمايتهم من الإصابة بالأمراض، بخاصّة الجلدية والصدرية منها. وفي هذا الإطار، لا بدّ من قراءة الملصقات المرفقة بالملابس للتعرّف إلى تعليمات الغسيل، والكيّ، للحفاظ عليها، بالإضافة إلى كيفية تعقيمها بدون غسيل؟

طرق تعقيم الملابس بدون غسلها

تستخدم مواد طبيعيّة في تعقيم الملابس، ومنها الخل الأبيض (أو خل التفاح) أو عصير الليمون الحامض مع الملح الخشن. يحضّر محلول من هذه المكوّنات، التي تخلط جيدًا، ثمّ يفرّغ الخليط في زجاجة كبيرة، مع رجّها. ينثر رذاذ الخليط على الملابس، من مسافة متوسّطة، ثم تعلق هذه الأخيرة في مكان جاف.

تعقيم الملابس

يُساعد تعريض الملابس لأشعة الشمس المباشرة لساعة أو ساعتين، في إزالة البكتيريا عنها، علمًا أن الطريقة المذكورة فعّالة في تبييض الملابس وإزالة بقع الحليب عنها.

بالمقابل، ينصح بتجنّب نشر الملابس ذات الأنسجة الرقيقة تحت أشعة الشمس، لأن ذلك يتسبّب بإتلافها، أو ببهتان بعض ألوان الأقمشة. لذا، ينصح بتغطية الأجزاء البعيدة عن البقعة عند نشرها.

قرأت لك

التفاح والسرطان

أكد بحث جديد من نوعه، أن تناول التفاح كل يوم يخفض مخاطر خمسة أنواع مختلفة من السرطان.

ووجد العلماء أن تناول تفاحة في اليوم تخفض خطر الإصابة بسرطان الرئة والأمعاء والفم والجهاز الهضمي أو أورام الثدي بالمقارنة بالناس الذين نادرا أو أبدا ما يأكلون الفاكهة.

ولتأكيد نتائج البحث، استعرض العلماء جامعة بيروجيا الإيطالية أكثر من 40 دراسة سابقة، ووجدوا أن تناول التفاح يومياً يقلل خطر الإصابة بسرطان المعدة والمريء بمقدار النصف تقريباً.

كما انخفضت معدلات الإصابة بأورام الرئة بين محبي التفاح بمعدل 25% في حين تم تخفيض حالات سرطان الثدي بمقدار الخمس.

وأشار العلماء إلى أنه منذ فترة طويلة يعتقد أن تناول الفواكه والخضروات لها تأثير وقائي ضد أنواع عديدة من السرطان مع إتباع نظام غذائي صحي.

ومع ذلك، خلص العلماء إلى أن التفاح هو واحد من الأسلحة الغذائية الأقوى ضد الأورام التي تهدد الحياة.

امرأتان تخوضان في مياه الفيضانات بأحد شوارع مدينة هوي بوسط فيتنام.ا ف ب

الفرق بين سرطان الثدي الحميد والخبيث وطرق العلاج

تسببت الدراما في بناء صورة ذهنية مرعبة عن السرطان، مما جعل السيدات يعانين من الرعب من فكرة العلاج، وصار فقدان الشعر والوزن والجمال، من العلامات الموحدة التي ترافق كل مريضة سرطان ثدي تخضع للعلاج، إلا أنّ أغلب تلك المظاهر مبالغ بها، قد لا تحدث إلا مع الحالات المتقدمة، ولا تجتمع بالضرورة في المريضة نفسها.

صححي بعض معلوماتك عن أنواع الأورام وطريقة علاجها مع الدكتورة نوف محمود، الاختصاصية في جراحة أورام الثدي:

الأورام الحميدة وطريقة التعامل معها

الأورام الحميدة تمثل 80% من الأورام التي تحدث للسيدات في منطقة الثدي، وهي أورام قد لا تحتاج إلى الجراحة لاستئصالها، ويتم علاجها دوائياً فقط. وأغلب هذه الأورام لا تُكتشف إلا عن طريق الصدفة، ولا تسبب ألماً للسيدة. الأورام الليفية الحميدة، تتكون بشكل طبيعي مع مرحلة البلوغ، من سن 9-13 عاماً، وتحافظ على حجمها كما هو طوال الحياة، في حين أن بعضها ينمو مع التقدم في السن. وفي حال اكتشافه؛ يسلك العلاج أحد الطريقين التاليين:

- متابعة الورم على فترات زمنية؛ للتأكد من ثبات حجمه وعدم تطوره أو تحركه.
- استئصال الورم بالكيس المحيط به فقط، في عملية لا تؤثر على شكل الثدي ولا حجمه.

الأورام الخبيثة: خمس طرق لعلاجها

- العلاج الكيميائي: محلول كيميائي يؤخذ في الوريد، لمدة ساعتين تقريباً في المستشفى؛ لتقليص حجم الورم تمهيداً للجراحة.
- الجراحة: هي المرحلة الأساسية في حالة اكتشاف ورم خبيث، وتقوم على استئصال الورم ودائرة أمان حوله؛ لضمان عدم انتشاره مرة أخرى.
- العلاج الإشعاعي: يعمل على تقليل حجم الورم وقتل الخلايا السرطانية، وهو عبارة عن جهاز يضخ الإشعاع؛ ليمنع باقي خلايا الجسم من الإصابة بالسرطان.
- العلاج الهرموني: عبارة عن حبوب تؤخذ في المنزل لمدة سنوات بعد الإصابة بالمرض.
- العلاج الموجّه: هو علاج تخضع له بعض المصابات، فيتوجهن إلى المستشفى كل فترة؛ بهدف العلاج. لا تحتاج جميع المصابات بسرطان الثدي إلى الخضوع لجميع مراحل العلاج الآنفة الذكر، إنما تختلف وتتغير خطة العلاج من سيدة إلى أخرى، بحسب طبيعة الورم، وحجمه، ومدى انتشاره، والسن، والحساسية للهرمونات.. لذلك تخضع كل مريضة لمراحل من التشخيص التي تُحدد على أساسها خطة العلاج المناسبة لحالتها هي بالذات.

أفكار مغلوطة عن مراحل علاج سرطان الثدي

اكتشفي في الآتي الأفكار الصحيحة:

- لا تحتاج جميع المصابات إلى استئصال كامل للثدي، بل يعدُّ الإجراء نادراً، ويقتصر على الحالات المتقدمة.
- لا يتسبب العلاج الكيميائي في فقدان الكثير من الوزن، بل إنه في بعض الحالات قد يتسبب في زيادة بعض الكيلوجرامات.
- توجد علاجات مهمّة جداً تقضي على حالة الغثيان والقيء بعد العلاج الكيميائي.

سؤال وجواب

• ماذا تعرف عن قرد مدغشقر؟

- قرد مدغشقر هو في الاصل نوع من القرود يعتبر الاصغر حجما في العالم وهو نادر الوجود من نوع (ماكي) ويعيش في مدغشقر ويتراوح طول القرد البالغ من هذا النوع مابين 5،21 سم وذنبه بالطول نفسه، ويبلغ وزنه من 54 إلى 58 جراما هذا النوع نادر جدا وسجل في اوساط الثمانينات وجود 3 حيوانات منه فقط.

• من صاحب اول دستور مكتوب؟

- هو جون ملك انجلترا وقد وقع ميثاق الكاجنا كارتا الذي يعتبر اول دستور مكتوب في العالم وكان ذلك عام 5121.

• من هو العم ..؟

العم هو لقب اطلق على بطل التحرير الوطني الفيتنامي الزعيم المناضل هوشي منه الذي قاد نضال بلاده ضد الاستعمار الفرنسي والياباني ويدعى في الاصل نجوين سنيه كونج ولد في التاسع من مايو عام .981 ومات في الثالث من سبتمبر من عام 9691.

مساحة للتلوين

هل تعلم؟

- هل تعلم أن الرجل العادي يمشي بمعدل 20 ألف خطوة يومياً .. أي في خلال 80 سنة يكون قد طاف حول العالم ستة مرات.
- هل تعلم أن نبضات القلب تتأثر بحجم الجسم ، فعدد ضربات قلب الإنسان العادي ثمانين ضربة في الدقيقة .. و في الفيل 25 ضربة في الدقيقة .. و في الفأر 700 ضربة في الدقيقة .. أما قلب العصفور فعدد ضرباته 1000 ضربة في الدقيقة.
- هل تعلم أن الطفل حديث الولادة يبكي في المتوسط مدة 113 دقيقة يومياً .. و الدموع التي يفرزها تساعد كثيراً على رعاية صحته العامة ..
- هل تعلم أن السائل المحيط بالعينين و الذي يعرف باسم الدموع هو أقوى مطهر.
- هل تعلم أن الدموع تحتوي على مواد كيميائية مسكنة للألم يفرزها المخ عندما يبكي الإنسان.
- هل تعلم أن أهم وظيفة للطحال هي تهشيم الكرات الدموية الحمراء التي أصابها الهرم و العجز و يشاركه في هذه المهمة الكبد.
- هل تعلم أن سمك جلد الإنسان لا يزيد عن 2 ملم ، و سمك جلد الفيل يبلغ 25 ملم ، و جلد الإنسان يحتوي على عدة آلاف من الغدد التي تفرز العرق بينما جلد الفيل خال من هذه الغدد باستثناء جفون العينين.

قصة العاصفة

يحكي انه في قديم الزمان كانت حيوانات الغابة كلها تحمل لونا واحدا فقط هو اللون الابيض ولم يكن يميزها غير احجامها لذلك كان كل منهم يبحث عن طريقة يغير بها من جلده ولكن دون جدوى .. وفي يوم هبت عاصفة شديدة على الغابة وقرر الجميع ان يختبئوا حتى لا يصيبهم مكروه ، فجرى كل في مكان وتفرقوا بشدة، جرى الاسد مسرعا وهناك في منطقة فسيحة غمرته الرمال ولم يستطع الخروج، فظل سجينا لتلك الرمال مقيد الحركة، اما النمر فقد جرى بسرعته الفائقة لكنه وقع داخل بعض اغصان الاشجار المتداخلة ولم يستطع الخروج، صديقتنا الزرافة الجميلة اخذت تجري وهي تبحث عن ابنتها الضائعة وكانت تدب اقدامها في الطمي بقوة فيتطاير على جسدها المشوق الجميل ويتسخ لكنها لم تهتم، واختبأ القرد فوق الاشجار ربما تداريه وتحميه، والدب اخذ يتزحلق على شاطئ البحيرة من ثقل وزنه كلما قام وقع حتى اكتسي بالطمي الرمادي والاسود ولم يفر منهم الا من دخل بياته الشتوي مبكرا .

اما السلحفاة المسكينة فقد داسها الفيل فكسر ظهرها لكنه تأسف لها وحملها معه فمنحها وحيد القرن مادة صمغية استطاعت بها ان تلصق قطع عظمها وتعيدها كما كانت قوية وعاد هو ليختبىء وسط مياه البركة الضحلة وهكذا استمر الوضع كر وفر حتى هدأت العاصفة فخرج الجميع من مخابئهم.. خرج الاسد من الرمال وبقي طوال عمره على هذا اللون ،التصق الطمي بجسد الزرافة فمنحها هذا الشكل الجميل اما الاغصان فقد جعلت النمر مخططا والقرد بقي على حاله وعندما عطس بقوة تطاير الطمي من فوق وجهه ونزل على الفهد فجعل جلده مرقطا فأعجب جدا بهذا الشكل وبقي عليه اما السلحفاة فبقي ظهرها كما نعرفه نحن الان والفيل الذي كان يحمل جذوع الاشجار فوق ظهره غيرته المياه البنية اللون التي كانت تنزل من جذوع الاشجار على جلده فاكتسب لونا لابأس به والذئاب التي كانت حبيسة الجبل حضرت وقد تغير جلدها اما الدب الذي دخل في بياته الشتوي فقد احتفظ بجلده الابيض واصدقاؤه احتفظوا بلون الطمي ... الان الكل معجب بشكله ولولا العاصفة لاستمرت الحيوانات بيضاء.